PROLETARI DIN TOATE ȚĂRILE, UNIȚI-VĂ!

FOTBAL

REVISTĂ SĂPTĂMÎNALĂ
ANUL VIII
371
JOI
5 IULIE 1973
12 PAGINI
2 LEI

CHIMIA RM. VÎLCEA A CÎȘTIGAT CUPA ROMÂNIEI

Fotografiile laureatelor au fost realizate de S. BAKSCY

Cîștigătoarea „Cupei României" ediția 1972—1973. De la stînga la dreapta, sus : dr. I. COTESCU, DONOSE, BURLACU, Radu LICEA (președintele secției de fotbal), PINTILIE, PETRICĂ, CIOBANU, HAIDU, H. POPESCU, TIFIREL, dr. M. MĂRGĂRIT, D. ANESCU (antrenor), OROVITZ, D. DRAGOMIR (secretarul clubului) ; jos ȘUTRU, GOJGARU, STANA, IORDACHE, I. IONESCU.

DINAMO BUCUREȘTI, CAMPIOANĂ NAȚIONALĂ DE JUNIORI

În picioare, de la stînga la dreapta : Ștefan STĂNCULESCU — antrenorul echipei, Valentin CARAIVAN, Adrian PLESCIUC, Ionel AUGUSTIN, Cristian VRINCEANU, Marius UNGUREANU, Marin FIERARU, Alexandru BERCEA, Florin BELU, Marian DUNĂRINȚIU, LICĂ NUNWEILLER — antrenorul coordonator al centrului de copii și juniori. În rîndul din față : Tudor DOROBANȚU, Cornel STANCIU, Ion MARIN, Teodor LUCUȚĂ, Mircea CONSTANTINESCU, Dinu GHEORGHE, Costel COSTEA și Petre CRISTEA.

Nu se împrumută acasă.

ÎNTERVIUL SĂPTĂMÎNII

Ion IONESCU
ANTRENOR LA „POLI" TIMIȘOARA

„E TARE GREU SĂ FII ANTRENOR ÎNTR-UN ORAȘ DOMINAT DE AMINTIREA LUI BINDEA ȘI DOBAY"

Ion Ionescu, antrenorul Politehnicii din Timișoara, trăiește momente de mulțumire. El a reușit să promoveze echipa în prima divizie, după ce, timp de cîțiva ani, „Poli" lăsase impresia că drumul Golgotei sale va fi mult mai lung. Ion Ionescu n-a fost fotbalist de performanță, dar pasiunea lui pentru fotbal este incontestabilă. Obsedat de studierea tainelor fotbalului, el s-a transferat, după un plan dinainte stabilit, ca antrenor secund la U.T.A., pentru a învăța cîte ceva din arta excelentului practician care este Dumitrescu III. Revenirea la Politehnica a coincis cu succesul promovării. În cursul aceluiași an, Ion Ionescu a publicat o lucrare de metodică, în colaborare cu Angelo Niculescu. Pe masa lui de lucru mai figurează un titlu consacrat tot fotbalului.

Pentru toate aceste motive, reporterul are speranța că subiectul „Interviului" de astăzi va răspunde curiozității cititorilor.

— Felicitări pentru revenirea Timișoarei în A !

— Mulțumesc. A fost un an de muncă foarte tenace. Planurile mele nu întruniseră toate adeziunile. Îmi aduc aminte, înainte de campionatul trecut, în cadrul unei ședințe, am simțit nevoia să fiu foarte tranșant : **„Dacă nu promovez în decurs de un an, voi trece automat la munca cu copiii !"**

— Credeți că un transfer la munca cu copiii este un fel de autosancțiune în fotbal ?

— Nu. Dimpotrivă ! Copiii — fotbaliști n-au parte, din păcate, de condiții foarte bune. În acest oraș, care a produs echipe de aur, copiii-fotbaliști se dezvoltă cu foarte mare greutate. Există o lipsă de entuziasm, mai ales din partea antrenorilor care au trăit, ca jucători, vremuri de glorie. În cinci ani de zile, aici, în Timișoara, centrul de copii și juniori a dat, parcă-mi-se, un singur fotbalist pentru Divizia C. Îl cheamă Boici, ca pe medicul care a stîrnit atîta vîlvă.

— Cine lucrează, în principal, cu copiii ?

— Mai mulți antrenori. Itineanu, Florescu...

— Florescu ?

— Nu e Florescu pe care-l cunoaștem, fostul divizionar A. E un alt Florescu. Numele lor nu spun mare lucru. E păcat că vechii fotbaliști, al căror nume se rostește și astăzi cu venerație, nu simt o atracție pentru munca cu copii, deși ei ar fi adevărații îndrumători ai copiilor, prin experiență, vîrstă și mai ales prin... nume.

— Așadar, provomarea a fost realizată, astfel încît antrenorul Ion Ionescu și-a îndeplinit planul. Ce reprezintă astăzi Politehnica ?

— O echipă care a reușit unele jocuri bune. Cred că valoarea de ansamblu a Politehnicii de astăzi este superioară, de pildă, valorii lui C.S.M. Reșița, în momentul promovării. După părerea mea, C.S.M. Reșița a echivalat această valoare în momentul în care i-a dobîndit pe Beldeanu și Georgevici. O dată cu venirea lui Dudu Georgescu, echipa reșițeană a căpătat o culoare în plus față de ceea ce avem noi astăzi. Spun toate acestea pentru a nu evita ideea că o echipă promovată trebuie să se întărească. Nouă ne lipsește un constructor la mijlocul terenului, de tipul Beldeanu, ca să nu zic Radu Nunweiller... Am mai avea nevoie de un apărător și de un vîrf de atac. Politehnica se va baza, însă, în primul rînd pe lotul său, în care excelează — prin seriozitate — Mehedințu, Mayer, Schiopu.

— Cum a fost realizată această promovare ?

— Am găsit, la „Poli", o atmosferă de resemnare și, — lucru mai grav, — o stare de mulțumire cu puțin. Cred că am contribuit cu ceva la mobilizarea echipei. Am muncit mult. Am făcut șase antrenamente pe săptămînă. Am urmărit cu insistență viața extrasportivă a fotbaliștilor. Avantajat de faptul că fotbaliștii studenți pot fi înmănunchiați într-un cămin, am putut să verific pînă și ora lor de culcare... Nu vă speriați ! A fost un program absolut necesar pentru acest an hotărîtor. Sper ca, odată cu trecerea timpului, participarea conștientă a fotbalistului student să cîștige teren.

— În legătură cu asta, aș avea o întrebare. Se spune, în general, că o echipă studențească poate face față cu mare greutate programului foarte exigent al fotbalului de performanță. Sînteți de acord ?

— Nu. Simplul fapt că am reușit să fac șase antrenamente pe săptămînă e un început de probă. În anumite perioade, o echipă studențească poate face chiar două antrenamente pe zi dacă este cazul. Mă veți întreba, desigur, dacă în aceste condiții studentul mai are timpul necesar studiului. Dați-mi voie să vă spun că marea masă a studenților nu depășește cu mult timpul afectat studiului de către fotbaliștii studenți. Totul e ca timpul fotbalistului student să fie bine organizat. Și încă ceva, la fel de important : e anacronic să privești cu scepticism fotbalul studențesc într-o țară și într-o perioadă în care aproape toți fotbaliștii vor să și învețe ; după cum e la fel de anacronic — în condițiile vieții noi — să te gîndești la idealul fotbalistului născut exclusiv pentru fotbal. Repet, însă, fotbalul modern necesită o perfectă organizare a vieții tînărului fotbalist. Abia în aceste condiții se poate vorbi despre realizări de performanță în fotbalul studențesc.

— Aveți o pregătire teoretică solidă. Ați muncit cu succes în calitate de practician la U.T.A. Știu că ați valorificat toate deplasările cu U.T.A., pentru a studia fotbalul în străinătate. Aveți o experiență concretă în anul care s-a scurs. Ați amintit de faptul că fotbaliștii dv. au fost supuși la șase antrenamente pe săptămînă. Ce părere aveți, în general, despre antrenamentele din fotbalul nostru?

— Eu nu sînt prea entuziasmat de felul în care noi, profesioniștii fotbalului, am reușit să săpăm în adîncime. Dacă nu mă înșel, în coloanele revistei FOTBAL, Ștefan Covaci s-a referit în termeni laudativi la activitatea antrenorilor noștri. Complimentul e frumos. Dați-mi voie, însă, să cred că în multe cazuri se fac prea puține eforturi pentru adîncirea procesului de antrenament. Antrenamentele la Divizia B, de pildă, — această a doua grupă de elită a fotbalului nostru — nu au rezolvată nici cota de volum, nici cota de intensitate și, lucrul cel mai important, cota dozajului.

— Credeți că antrenorii din străinătate dețin aceste secrete ?

— Nu cred. Antrenorii din străinătate beneficiază de fotbaliști care exercită un autocontrol deosebit, ceea ce permite stabilirea unor cote de volum, intensitate și dozaj într-o formulă de spontaneitate absolut naturală.

— Ce concluzii ați tras de pe urma activității de antrenor ?

—O singură concluzie. E nevoie de mai multă muncă în profunzime, pentru deslușirea, cît de cît a secretelor infinite ale fotbalului. Sînt hotărît să dublez timpul necesar acestui studiu, paralel cu munca practică. Iată, de pildă, am constatat că la antrenamentul de luni fotbaliștii au o excelentă dispoziție, aproape paradoxală după efortul de duminică. Concluzia simplistă ar impune organizarea unui antrenament simbăta, pentru crearea unei stări de excitație favorabilă duminică. Dar, pînă atunci, e nevoie de alte investigații. Am mai constatat că marți fotbalistul nostru are momentul său cel mai scăzut. Veți spune că fenomenul e aproape firesc, dat fiind că intervine relaxarea „extrasportivă". Trebuie să vă răspund, însă, că această stare de scădere psiho-fizică se manifestă chiar la fotbaliștii care nu abuzează de ziua lor de odihnă. În aceste situații se ridică tot felul de probleme, a căror rezolvare trebuie căutată cu insistență. Dr. Rădulescu din Cluj a practicat în ultima vreme metoda antrenamentelor scurte, duminică dimineața, înainte de meciul oficial. Ideea ar putea să pară abracadabrantă, dar ea merită să fie studiată. Și mai sînt atîtea lucruri de studiat în lumea fotbalului nostru, care abia de cîțiva ani încoace încearcă să desfășoare o activitate cît de cît organizată, mai ales prin efortul original al unor animatori priviți deseori cu scepticism. În fotbalul nostru s-a creat, din păcate, o falsă dispută între antrenorii înclinați spre studiu, dar cu un palmares practic mai puțin spectaculos, și antrenorii practicieni cu un bagaj teoretic mai sărac. Tendințele sînt aproape firești. Am impresia, însă, că succesele celor care au făcut o practică din pregătirea lor teoretică nu sînt mai mici decît ale celor care pretind că au făcut teorie exclusiv din practică.

— Să revenim puțin la Politehnica. Am impresia că a existat un moment-cheie în acest campionat : momentul derbyului cu F. C. Bihor.

— F.C. Bihor a fost un excelent stimulent pentru echipa noastră. Echipa orădeană ne-a ținut în priză aproape tot campionatul. Dacă nu beneficiam de acest stimulent, veritabil „iepure mecanic", probabil că am fi slăbit în final, precum cealaltă Politehnică, din Iași. Sper ca fotbaliștii noștri să extragă esențialul din stimulentul de tenacitate pe care ni l-a oferit F.C. Bihor.

— Pe aici, prin Timișoara, a trecut și Tache Macri. Dacă nu mă înșel, ați colaborat un timp.

— Tache Macri a fost un fulger pe cerul foarte obosit al fotbalului timișorean. El a creat un moment de panică ponderată — dacă aș putea să mă exprim astfel. Scurta lui trecere a fost și ea plină de învățăminte. Adevărul e că fotbalul e un nesfîrșit prilej pentru studiu și abnegație.

— Cum vă simțiți ca antrenor principal în Divizia A ?

— E tare greu să fii antrenor într-un oraș dominat de amintirea lui Bindea și Dobay...

Ioan CHIRILA

PRIM PLAN

KUN II

Frații Kun au fost două mari speranțe ale fotbalului orădean. Dar orașul din care au pornit Bodola, Baratky și atîția alți fotbaliști de clasă n-a izbutit să-i rețină acasă. Așa cum, cu 30 de ani în urmă, Iuliu Bodola părăsea Oradea, pentru a veni la Venus, în Capitală, tot așa frații Kun aveau să-și ia zborul spre alte zări, mai promițătoare. Kun cel mic a ajuns astfel la Arad, împreună cu „fratele" său nedespărțit... Popovici.

Transferul lui Kun la U.T.A. a fost binevenit pentru evoluția fotbalistului orădean. După ce a depășit dificultățile inerente „carantinei", el a început să joace în echipa lui Dumitrescu III, prinzînd perioada ei de apogeu. În tot acest timp, ochii selecționerilor s-au îndreptat adesea spre Kun II. Din păcate, tînărul înaintaș de la U.T.A., prea puțin versat în arta reprezentării, a reușit să stîrnească de fiecare dată îndoielile specialiștilor, cu prilejul feluritelor trialuri din Capitală. Cu toate acestea, Kun II a continuat să se impună, mai ales acasă, la Arad, prin finețe, tehnică și aplomb atletic — detenta lui nu e cu nimic mai prejos ca a lui Dumitrache.

Toamna trecută, odată cu regresul echipei de aur a Aradului, Kun II și Popovici au plecat la Oradea, anunțînd că nu vor mai juca la U.T.A. Antrenorul Dumitrescu III nu a părut surprins Fără să aprobe gestul celor doi orădeni, el a înțeles că U.T.A. îi va reține cu mare greutate, tot așa cum și Crișul n-a putut să se împotrivească dorului de ducă al celor doi fotbaliști.

Astăzi se aude că talentatul fotbalist Kun II pornește în cucerirea Capitalei. Se spune că tratativele dintre U.T.A. și Dinamo sînt

avansate. Arădenii, convinși de faptul că „dragostea cu sila" e lucrul cel mai rău în fotbal, par dispuși să-l cedeze pe înaintașul lor. Iar numeroșii lui suporteri așteaptă momentul în care Kun II va da primul său examen adevărat, alături de fotbaliștii consacrați.

I. CH.

PENTRU PACE ȘI COLABORARE ÎN LUME

Actualitatea politică a săptămînii trecute a fost dominată **de vizita oficială pe care președintele Consiliului de Stat al României, tovarășul Nicolae Ceaușescu, împreună cu tovarășa Elena Ceaușescu, a făcut-o în Republica Federală Germania, la invitația președintelui Gustav W. Heinemann și a doamnei Heinemann.** Timp de cinci zile, opinia publică din țara noastră a urmărit cu viu interes și deplină satisfacție — prin intermediul presei, radioului și televiziunii — momentele cele mai semnificative ale acestui eveniment important, atît pe planul relațiilor bilaterale dintre cele două țări, cît și acela al vieții politice europene și internaționale.

Primirea plină de atenție și ospitalitate făcută înalților oaspeți români, **onorurile** ce le-au fost rezervate, convorbirile purtate cu conducătorii statului vest-german și cu oficialitățile unor landuri, vizitele în mari unități economice din Köln, Oberhausen, Hanovra, Wolfsburg, Hamburg și Bremen, întîlnirile cu oamenii muncii și reprezentanți ai cercurilor economice, — toate acestea au relevat **bunele relații existente între România și Republica Federală Germania, au oglindit pregnant simpatia de care se bucură în această țară patria noastră, progresele ei în cele mai diferite domenii de activitate, personalitatea președintelui Nicolae Ceaușescu.**

AGENDA POLITICĂ A SĂPTĂMÎNII

Vizita a constituit un moment de vîrf în evoluția ascendentă, pe multiple planuri, a relațiilor dintre cele două țări. În acest sens s-a subliniat **însemnătatea deosebită pe care a avut-o stabilirea, încă din 1967, a raporturilor diplomatice dintre Republica Socialistă România și Republica Federală Germania, act care corespundea pe deplin unor cerințe majore ale vieții internaționale** și care — așa cum s-a vădit ulterior — **a jucat un rol important în determinarea noului curs al politicii europene, spre destindere, normalizarea relațiilor dintre toate statele continentului, îmbunătățirea climatului politic general în această parte a lumii.**

DECLARAȚIA SOLEMNĂ COMUNĂ, semnată de președintele **Nicolae Ceaușescu** și cancelarul **Willy Brandt**, a sintetizat caracterul pozitiv, deosebit de rodnic, al acestei vizite, avînd o semnificație deosebită prin faptul că **proclamă atît voința comună de a adînci și extinde relațiile dintre cele două țări, cît și hotărîrea lor de a dezvolta relații de prietenie și cooperare cu toate statele, de a acționa în scopul consolidării păcii și securității în lume.** Declarația solemnă consacră hotărîrea celor două state de a-și fundamenta relațiile reciproce, precum și relațiile cu celelalte țări, pe **principiile egalității în drepturi, respectului independenței, al suveranității, neamestecului în treburile interne, avantajului reciproc, inviolabilității frontierelor, dreptului și datoriei statelor de a conlucra pentru favorizarea progresului popoarelor — adică acele principii fundamentale care constituie cheia de boltă a unor relații capabile să asigure dezvoltarea liberă a fiecărei națiuni.**

Între România și R.F. Germania au fost stabilite, în acest sprit, o serie de acorduri în domeniile economic, tehnic, cultural și altele.

Prin întreaga sa desfășurare, prin rezultatele obținute, vizita tovarășului Nicolae Ceaușescu în R.F. Germania marchează un moment de maximă însemnătate în evoluția relațiilor dintre cele două țări, aduce o importantă contribuție la statornicirea unui climat de pace și colaborare în Europa, între popoarele lumii.

În acest context, Comitetul Executiv al C.C. al P.C.R., reunit în ședință luni 2 iulie, a dat — în **Hotărîrea adoptată cu privire la activitatea internațională a partidului și statului — o înaltă apreciere activității desfășurate de către tovarășul Nicolae Ceaușescu, a aprobat în unanimitate rezultatele ei.**

PREGĂTIRILE ÎN VEDEREA SEZONULUI DE TOAMNĂ SE INTENSIFICĂ

CÎTEVA SUGESTII PENTRU CA NOUL SISTEM COMPETIȚIONAL SĂ IA UN START BUN

În aceste zile, la Federația română de fotbal se lucrează intens pentru pregătirea viitorului sezon. Și nu se poate spune că nu sînt multe de făcut, din moment ce — după cum se știe — din această toamnă se trece la un nou sistem competițional, a cărui structură a fost dată publicității săptămîna trecută.

Așa cum s-a arătat, mărirea numărului de echipe participante în Divizia A la 18, în Divizia B la 54 și în Divizia C la 192 a pornit de la considerente ca: prelungirea duratei sezonului competițional prin mărirea numărului de jocuri pe care o echipă le susține într-un an, o mai bună repartizare geografică a echipelor de nivel divizionar, stimularea fotbalului de performanță în unele județe mai slab reprezentate sub acest aspect etc.

Prima acțiune, firească, pe care trebuie s-o rezolve F.R.F. în aceste zile este aceea **a alcătuirii noilor serii ale diviziilor B și C.** Operațiunea nu este, desigur, simplă, deoarece este vorba pe de o parte de **necesitatea unei alcătuiri valorice echilibrate** (problema se pune mai ales pentru cele 3 serii de B) iar pe de alta de **unele limitări geografice,** pentru evitarea deplasărilor lungi, obositoare și, în același timp, costisitoare. Lucrarea este pe cale de a fi perfectată și — cel mai tîrziu la începutul săptămînii viitoare — va fi dată publicității. În orice caz, este neplăcut că pentru cunoașterea celei de-a doua promovate în A (Politehnica Iași sau Metalul București?!) va trebui să așteptăm pînă la 8 iulie, această întîrziere repercutîndu-se și asupra alcătuirii programului de desfășurare a celor 3 divizii naționale. Această operațiune (deloc simplă, deoarece în programarea meciurilor, mai ales la Divizia A, se ține seama de o întreagă serie de condiții) poate întîrzia în mod nepotrivit. Un program ar trebui publicat cu cel puțin o lună de zile înainte de startul în competiție, pentru ca echipele să-și facă planificările cuvenite. Din păcate, tehnicienii federației — specializați în domeniul alcătuirii programelor — nu le vor putea definitiva decît **în jurul datei de 15 iulie.** Și aceasta, pentru că unul este programul cu 4 echipe bucureștene, altul cu 5, în cazul cînd ar promova Metalul. În plus, jocurile de Divizia A trebuie coordonate cu cele din Divizia B, pentru evitarea suprapunerilor, mai ales în orașele de provincie. De asemenea, se știe că de regulă noile promovate încep competiția cu un joc pe teren propriu. Nu intrăm în toate aceste detalii, sperăm însă că luni, după ce vom avea și ultimul răspuns la problemele acestui atît de agitat final de sezon, **federația va accelera lucrările în acest domeniu, pentru ca echipele să poată intra cît mai repede în posesia programului lor de jocuri.**

În afara noutăților pe care le aduce în ceea ce privește numărul de echipe în cele 3 eșaloane ale sistemului divizionar, recentul comunicat al F.R.F. lasă să se întrevadă o certă preocupare pentru **întinerirea efectivelor de jucători divizionari.** Această orientare a federației este, fără îndoială pozitivă și ținem să subliniem din capul locului acest lucru. În definitiv, **la nivel de performanță este normal să fie încurajate și sprijinite material elementele de perspectivă, cu posibilități de creștere, care pot da ceva, în viitorul apropiat, fotbalului românesc.** În acest spirit, limitările de vîrstă introduse la echipele divizionare A de tineret, ca și la cele de divizile B și C apar ca binevenite.

După publicarea normelor de vîrstă, au fost însă tehnicieni, antrenori care au apreciat că **aceste interdicții sînt prea severe.** După cum se știe, echipele de tineret la Divizia A sînt acum obligate să prezinte pe foaia de arbitraj 10 jucători sub 20 de ani, dintre care minimum 3 juniori în teren. Or, această impunere — menită să stimuleze promovarea tinerilor — riscă să ducă **la o depărtare de scopul competiției care își propune, între altele, să asigure o activitate duminicală și jucătorilor de rezervă ai primei echipe, care nu pot fi folosiți.** Mulți jucători divizionari A, de 21—22 ani, deci tineri, vor rămîne astfel în afara activității duminicale, poate săptămîni sau luni în șir.

La Divizia B se pretinde, prin noua reglementare, înscrierea pe foaia de arbitraj a **maximum 5 jucători peste 26 de ani iar la Divizia C cel mult 4 peste această vîrstă.**

N-am făcut cercetări prea ample în acest scus, dar primele noastre sondaje ne-au condus la părerea că **numeroase echipe se vor confrunta luna viitoare, cu probleme deosebit de grele de efectiv,** fiind nevoite să renunțe la numeroși jucători. Pentru a folosi un exemplu actual, înseși echipele Chimia Rm. Vîlcea și Constructorul Galați, atît de apreciate pentru evoluțiile lor din Cupa României în acest sezon, s-ar găsi în situația de a nu putea juca în campionat cu „unsprezecele" din recenta finală a Cupei, pentru că gălățenii au, de pildă, opt jucători în lot care au trecut de 26 de ani.

Fără a contesta justețea principiului care a generat aceste limitări de vîrstă credem totuși că **F.R.F. ar trebui să-i aducă încă de pe acum unele corectări, fie în sensul măririi numărului de jucători admiși peste vîrsta de 26 de ani** (de exemplu, 7 la B și 6 la C), **fie în sensul ridicării vîrsteibarem, la 27 de ani,** cu menținerea numărului de jucători admiși, prin noua reglementare, să depășească limita.

Și cînd facem această propunere, pornim tocmai de la un element care a fost mult discutat în săptămînile precedente, acela al **fondului de jucători existent** și pe care trebuie să se bazeze lărgirea sistemului competițional, mărirea numărului de echipe la toate eșaloanele. Or, după cum se vede, **numărul echipelor de diviziile A, B, și C a crescut cu 48, ceea ce înseamnă aproximativ 1 000 de jucători în plus, dar limitările de vîrstă nu fac decît să înlăture „de plano" din activitate un mare contingent de jucători divizionari B și C, în vîrstă de 26—27 de ani.**

O revizuire, deci, a acestor limitări ni se pare utilă pentru buna desfășurare a competiției care începe peste 5—6 săptămîni. **Reducerile de barem de vîrstă ar putea fi aplicate tranzitoriu,** adică numai pentru anul competițional 1973—74, avînd în vedere că majoritatea echipelor **n-au avut un preaviz în acest sens, măsura le-a găsit nepregătite** și va fi foarte greu ca ele să-și restructureze, în zilele următoare, loturile pentru noul campionat, corespunzător noilor cerințe. O asemenea măsură ar avea, credem, efecte pozitive pentru multe echipe, proaspete divizionare B sau C, ajutîndu-le să demareze în noul sistem competițional **fără tarele unor dificultăți de efectiv.** Iar din anul următor, măsurile preconizate de F.R.F. ar putea fi materializate fără „rabatul" aplicat, repetăm, tranzitoriu pentru acest prim an de instituire a noii formule divizionare.

Creșterea numărului de meciuri, impune, așa cum s-a mai scris, **o serioasă preocupare pentru numărul (și calitatea ?) arbitrilor.**

În privința conducătorilor de jocuri există o prevedere conform căreia, la împlinirea vîrstei de **50 de ani,** ei trebuie să părăsească arena. Or, date fiind nevoile mari de cadre de conducători de jocuri, apărute prin introducerea noului sistem competițional, **sugerăm Colegiului de arbitri că — în cazul în care constată dificultăți în acoperirea corespunzătoare calitativ a nevoilor impuse de creșterea numărului de jocuri — să mărească limita de vîrstă sau să facă niște derogări de la caz la caz, pentru ca o serie de arbitri buni, care pot contribui la buna desfășurare a campionatelor, să nu fie îndepărtați de terenurile de fotbal.** Ar fi păcat ca arbitri competenți, în bună formă fizică, să nu-și mai poată aduce contribuția lor prețioasă, pentru că au 50 de ani și cîteva luni, iar în schimb jocurile să sufere...

Ni se pare că **studierea** acestor propuneri n-ar fi timp pierdut pentru organele federației ci, dimpotrivă, un efort demn de apreciere, pentru că ei ar porni de la dorința ca **noile reglementări ale sistemului competițional să ia startul fără diverse handicapuri.**

Radu URZICEANU

SUBLINIERI

IMPLICAȚIILE BLAZĂRII!

Este cert că la această oră am oferit Europei fotbalistice o finală unică, de Cupă, cu o echipă de categoria B și cu alta de C, cu o rejucare, cu 210 minute de spectacol inedit care ne-a atras atenția în primul rînd asupra faptului că în eșaloanele secundare ale Diviziei există energii neexploatate, la jucători și echipe.

Componența finalei care părea la un moment dat a fi un „dezastru" pentru fotbalul nostru a devenit, prin remarcabila evoluție a celor două echipe, **un subiect de meditație și, probabil, de acțiune** pentru cluburile divizionare A și F. R. Fotbal.

Prin ambiția și dorința legitimă de afirmare, atît Chimia Rm. Vîlcea cît și Constructorul Galați (în special în prima ediție a finalei) au arătat că numai **fotbalul exprimat cu pasiune este fotbalul care se impune,** că a juca fotbal **cu suflet** înseamnă a elimina blazările și a obține acea autodepășire care stîrnește admirația tuturor. De fapt, aceasta a fost esența acelei seri de neuitat, duminică 2 iulie, pe stadionul „23 August", cînd am văzut jucători abandonați de Divizia A, acționînd ca atunci cînd se aflau în loturile reprezentative, sau tineri necunoscuți zburdînd așa cum ne-ar place să-i vedem pe fruntașii divizionari din cele mai reputate echipe românești.

Nivelul de joc al primei finale dintre Chimia și Constructorul a fost, incontestabil **un nivel divizionar A** din campionatul care s-a încheiat și, din această cauză, mulți dintre cei ce iubesc fotbalul vor fi mult timp nedumeriți dacă Divizia A este în scădere sau dacă diviziile B și C au progresat în măsura în care să ajungă Divizia A ?

Probabil că răspunsul cel mai potrivit ar fi acela că, din cauza blazării multor fotbaliști divizionari A, dorința de afirmare manifestată de echipele mai mici, în mod special în Cupa României, pe care echipele **mari** de obicei o desconsideră, **se produce un contrast defavorabil echipelor divizionare A** și favorabil unor echipe divizionare B, care au eliminat, spre lauda lor, întregul eșalon de frunte al fotbalului nostru.

Blazarea multor jucători și echipe de Divizia A a fost puternic evidențiată de faza finală a Cupei României, de către fotbaliști modești, dintre care unii n-au știut pînă la ultimele etape ale Cupei decît să locuiască în cămine și internate, să călătorească în clasa a doua, cu trenul, să joace pe terenuri incomode, nu „în vedetă" pe stadionul 23 August, în timp ce **plictiseala altora** s-ar putea explica și prin condițiile excelente de care dispun, **„chartere"** de avion pe linii aeriene interne sau externe, hoteluri clasa întîi sau chiar lux etc. Iată de ce este foarte bine că federația n-a mai repetat hotărîrea bizară de acum cîțiva ani, de a nu înscrie în **Cupa cupelor** o echipă de B, **Arieșul Turda** (1960—1961), cîștigătoare a Cupei României, de a o înlocui cu o echipă din „A", iar acum **Chimia Rîmnicu Vîlcea** se va duce la Londra, Paris sau Roma. Aproape sigur că nu va primi mai mult de cinci goluri, ca unele divizionare A (!!), dar îi va fi răsplătită arzătoarea dorință de a fi cîștigat Cupa României.

Cel mai important de realizat rămîne însă **eliminarea blazării.** Cum să fie înlăturată ? Una din soluțiile cele mai eficace ar fi **o infuzie de tineri talentați, dornici de afirmare, ca de pildă acest Vochin de la Constructorul Galați sau Gojgaru de la Rm. Vîlcea CARE AR AVEA LOC ÎN ORICE LINIE DE ATAC A ECHIPELOR DIVIZIONARE A. Regulamentul de transferări barează însă promovările, în loc să le faciliteze,** iată de ce o acțiune a federației, e drept îndrăzneață dar extrem de utilă, **TRANSFERĂRI LIBERE LA CERERE, DE JOS ÎN SUS, PENTRU O PERIOADĂ SCURTĂ ÎN ACEASTĂ VARĂ, cu unele limite dacă va fi cazul, AR FI ABSOLUT NECESARĂ,** mai cu seamă în noile condiții, lărgirea sistemului competițional, creșterea numărului de echipe la toate cele trei eșaloane divizionare.

Lupta împotriva blazării, a rutinizării, nu se poate face decît cu elemente noi, talentate, care pînă în prezent au fost considerate ca minime și nesatisfăcătoare, și aproape sigur că nu-i așa, de îndată ce **Cupa '73,** a dovedit-o, dar dacă nimeni nu le va scoate **la vedere,** ele vor rămîne ca și înainte.

Aurel NEAGU

ECHIPA CAMPIONATULUI DIVIZIEI A

EDIȚIA 1972-1973

Ca în fiecare an, la sfîrșit de campionat, după ce apele învolburate ale întrecerii competiționale s-au limpezit și echipele și-au ocupat fiecare locul pe care-l merită într-o ierarhie, reflectînd valoarea și nivelul comportării, este rîndul jucătorilor să se prezinte în fața probei de clasificare.

A venit, astfel, momentul obișnuitei aprecieri globale a prestațiilor individuale și alcătuirii, pe baza numărului total de puncte adiționate, a clasamentului celor mai buni fotbaliști, din rîndul celor aproape 350, cîți și-au dat întîlnire pe prima scenă divizionară, în ediția 1972–1973 a campionatului republican.

Să dăm, deci, cifrelor cuvîntul — de fapt notelor acordate de-a lungul celor 30 de etape — care ne vor permite stabilirea ordinii primilor cinci jucători pe posturi și a... medaliaților cu aur ; iar, în final, alcătuirea echipei reprezentative a campionatului, aceasta însumînd evoluțiile cele mai constante și, evident, cele mai bune ale competiției nr. 1 a fotbalului nostru.

ADAMACHE (Steagul roșu) 231 puncte ; 2 696 minute de joc ; a obținut de 5 ori nota 9; internațional A de 7 ori, vîrsta 32 ani.

TĂNĂSESCU (Sportul studențesc): 213 puncte; 2 662 minute de joc ; de 2 ori nota 9 ; a înscris 4 goluri; vîrsta 24 de ani.

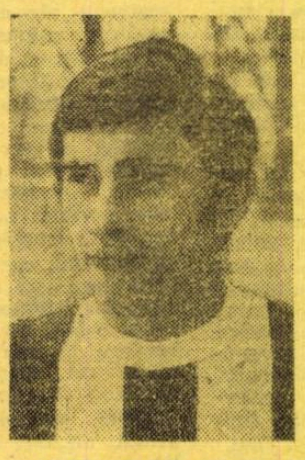

LUPU (C.F.R. Cluj): 213 puncte; 2 647 minute de joc; o dată nota 9 ; a înscris 2 goluri; vîrsta 25 de ani.

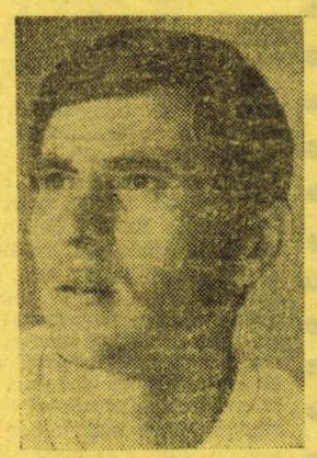

GEORGEVICI (C.S.M. Reșița): 232 puncte; 2 700 minute de joc; o dată nota 10, de 3 ori nota 9; vîrsta 30 de ani.

VLAD (F.C. Argeș) : 232 puncte; 2 700 minute de joc ; o dată nota 10, de 6 ori nota 9; internațional A o dată; a înscris 2 goluri; vîrsta 25 de ani.

POPOVICI (U.T.A.) : 211 puncte ; 2 688 minute de joc ; o dată nota 10 ; a înscris un gol ; vîrsta 25 de ani.

ANCA („U" Cluj) : 217 puncte; 2 652 minute de joc; de 4 ori nota 9; internațional A de 7 ori; vîrsta 26 de ani.

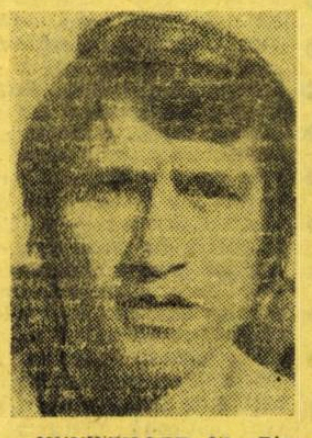

NUNWEILLER VI (Dinamo) : 238 puncte; 2 700 minute de joc; de 3 ori nota 10, de 6 ori nota 9 ; internațional A de 37 de ori; a înscris 7 goluri; vîrsta 29 de ani.

TROI (F.C. Argeș): 216 puncte; 2 548 minute de joc; de 3 ori nota 9; internațional A de 3 ori; a înscris 7 goluri ; vîrsta 24 de ani.

MUREȘAN (A.S.A.): 206 puncte; 2 563 minute de joc; o dată nota 9 ; a înscris 8 goluri; vîrsta 29 de ani.

MULȚESCU (Jiul) : 215 puncte; 2 531 minute de joc; o dată nota 10, de 4 ori nota 9; a înscris 8 goluri; vîrsta 22 de ani.

PETRESCU (C.F.R. Cluj): 224 puncte; 2 650 minute de joc; de 4 ori nota 9; a înscris 2 goluri ; vîrsta 25 de ani.

SCURTA ISTORIE A LUPTEI PENTRU UN LOC ÎN PRIMII „UNSPREZECE"

Din cei aproape 350 de jucători, cîți au evoluat în ediția de campionat, recent încheiată, a primei divizii, un număr de 50 s-au angajat direct în lupta pentru ocuparea a 11 locuri, din echipa celor mai buni pe posturi.

Prima formație reprezentativă a campionatului, alcătuită pe temeiul notelor acordate în etapa întîi, avea următoarea componență: **Ștefănescu — Mioc, Deselnicu, Penzeș, Cîmpeanu — Varodi, Nunweiller VI — Pană, Dumitrache, Oblemenco, Lică.** Din rîndul acestora nici un jucător nu a rezistat, în continuare, pe postul său mai mult de trei duminici și nici nu a mai revenit vreodată în echipă pînă la sfîrșitul turului.

Adevărată dispută pentru întîietate începe, de fapt, din etapa a patra. În poartă, **Răducanu** pare multă vreme imbatabil, deși simte foarte aproape prezența marelui său rival, **Adamache.** În linia de fund se perindă **Lupu** și **N. Ionescu ; Catargiu, Tonca** și **Boc ; Pojoni** și **Stoker ; Deleanu, Gruber, Naidin, Czako** și **Tănăsescu.** La mijloc, după **Varodi** și **Nunweiller,** apar pe rînd **Dinu** și **M. Bretan, A. Naghi** și **Pescaru** pe partea dreaptă, în timp ce **Beldeanu** domină cu autoritate pe partea stîngă. În sfîrșit, în atac, lupta se dă, pe extreme, între **Pantea, Axente, Lucescu, Dincuță** și **Troi,** respectiv **Lică, Györfi, Florea** și **Hajnal ;** iar în zona de acțiune a înaintașilor centrali între **I. Constantin, Adam, Tufan, Mulțescu** și **Mureșan** — A.S.A.

După primele 15 etape, la sfîrșitul sezonului de toamnă, echipa campionatului avea următoarea alcătuire : **Răducanu — N. Ionescu, Boc, Stoker, Tănăsescu (Czako) — Pescaru, Beldeanu — Troi (Dincuță), Mulțescu, Adam, Hajnal.**

Returul campionatului a modificat însă structural echipa, aducînd-o, în cele din urmă, la o formulă cu cîteva elemente de surpriză. Astfel, **Răducanu** cedează definitiv locul lui **Adamache,** începînd chiar din etapa a 16-a. Duminica următoare, **Mureșan** — A.S.A. și **Petrescu** îi scot, fără drept de apel, din schemă pe **Adam** și, respectiv, **Hajnal.** Trei etape mai tîrziu, **Boc** și **Stoker,** titulari deplini la un moment dat, dar absenți din formațiile lor de club, pierd teren prețios și nu mai pot reveni pe locurile de unde aceum de **Georgevici** și **Vlad.** Etapa a 21-a îl reprofilează pe **Pescaru,** la Steagul roșu, ca atacant și **Anca** profită de situație ca să se impună pe postul în care s-a afirmat și în națională. Două etape după aceea, are loc și rocada **Beldeanu — Nunweiller VI,** iar cu o etapă înainte de încheierea competiției **Popovici** sprintează scurt și-l întrece, de puțin, pe **Czako,** cu care anul trecut împărțise bucuria succesului pe postul de fundaș stînga.

În final, o echipă a campionatului cu numeroase nume consacrate — actuali și foști componenți ai lotului național : **Adamache — Tănăsescu (Lupu), Georgevici, Vlad, Popovici — Anca, Nunweiller VI — Troi, Mureșan, Mulțescu, Petrescu,** O formație în care patru jucători, **Adamache, Vlad, Popovici** și **Anca** își păstrează pozițiile cucerite cu un an în urmă.

DE REȚINUT CĂ:

- Vlad *este singurul jucător prezent în toate cele trei echipe de campionat. Și încă cu punctaje din ce în ce mai bune.*
- *Doar* Radu Nunweiller *și* Troi — *titulari ai echipei naționale în meciurile oficiale din primăvară, cu Albania și Republica Democrată Germană — fac parte și din echipa campionatului recent încheiat.*
- Ianul *deține punctajul cel mai bun din toate cele trei campionate (240 de puncte).*
- *Cel mai bun jucător al ultimei ediții de campionat s-a dovedit a fi* Nunweiller VI *(238 de puncte).*
- *Un fapt care semnifică, îndeosebi, comportarea constant bună a echipei clujene, C.F.R., în campionatul 1972/1973 : în primii cinci jucători, pe posturi, se află ȘAPTE (Gadja, Lupu, Roman, M. Bretan, Adam, Țegean și Petrescu) dintre elevii dr. Rădulescu.*

COMPARAȚII SEMNIFICATIVE

Ediția 1972—1973 a întrecerii republicane, la nivelul primei divizii, este cea de a treia de cînd revista noastră a instituit echipa campionatului, ca mijloc de stimulare a comportării în competiție a fotbaliștilor fruntași.

Formațiile celor trei ediții de campionat, ne oferă, astăzi, un bun prilej de analiză comparată, reflecții și utile concluzii. Iată cîteva dintre acestea :

- Sumele punctajului general, pe ani competiționali, sînt în continuă descreștere : 2 465 puncte, în 1970—71 ; 2 460, în 1971—72 ; 2 435, în 1972—73. Un indiciu în plus că valoarea campionatului este într-o relativă scădere, și în mod deosebit în acest an, față de anii precedenți ;
- Comparația punctajelor realizate pe compartimente este și ea elocventă : 239 — 235 — 231, portarii ; 914 — 894 — 888, fundașii ; 447 — 444 — 455 mijlocașii, și 865 — 887 — 861, atacanții. Cu excepția, deci, a liniei de mijlocași, acolo unde prestația lui **Nunweiller VI** s-a dovedit în acest an decisivă, în toate celelalte compartimente ale echipei tendința de scădere a notelor este evidentă ;
- Mergînd cu constatările noastre pînă la nivelul fiecărui post din formație, aprecierea individuală a celor mai buni jucători din cadrul celor trei ani competiționali, scoate în relief faptul că fundașii laterali și vîrfurile de atac sînt cel mai slab cotate. Și în loturile republicane tot acestea sînt posturile cele mai deficitare ;
- În sfîrșit, o ultimă constatare, nu lipsită de semnificație : nici un nume de înaintaș nu se repetă în cele trei echipe reprezentative de campionat. Ce denotă acest lucru ? Că și în formațiile de club, ca și în cea națională căutările cele mai multe — și deocamdată infructuoase — se manifestă în primul rînd, în atac.

CEI MAI BUNI CINCI PE POSTURI

Pe baza notelor acordate de revista noastră, iată mai jos care sînt jucătorii cu cele mai mari totaluri acumulate în campionatul recent încheiat.

PORTARI

1. ADAMACHE	= 231
2. Răducanu	= 220
3. Ghiță	= 216
4. Gadja	= 215
5. Vidac	= 202

FUNDAȘI LATERALI DREAPTA

1-2. TĂNĂSESCU	= 213
1-2. LUPU	= 213
3. Sătmăreanu	= 205
4. Pop	= 198
5. Szöllösi	= 192

FUNDAȘI CENTRALI DREAPTA

1. GEORGEVICI	= 232
2. Boc	= 228
3. Antonescu	= 220
4. Tonca	= 219
5. Catargiu	= 216

FUNDAȘI CENTRALI STÎNGA

1. VLAD	= 232
2. Pojoni	= 226
3. Kiss	= 212
4. Ciupitu	= 208
5. Bălosu	= 207

FUNDAȘI LATERALI STÎNGA

1. POPOVICI	= 211
2. Anghelini	= 210
3. Margasoiu	= 203
4. Czako	= 193
5. Roman	= 187

MIJLOCAȘI DREAPTA

1. ANCA	= 217
2. Strîmbeanu	= 208
3-4. M. Bretan	= 207
3-4. Pușcaș	= 207
5. Petescu	= 201

MIJLOCAȘI STÎNGA

1. NUNWEILLER	= 238
2. Beldeanu	= 224
3. M. Popescu	= 223
4. Dincuță	= 207
5. Cadar	= 202

EXTREME DREAPTA

1. TROI	= 216
2. Țarălungă	= 203
3. Pantea	= 200
4. Atodiresei	= 199
5. Lucescu	= 195

ÎNAINTAȘI CENTRALI DREAPTA

1. MUREȘAN (A.S.A.)	= 206
2. Dumitrache	= 194
3. Adam	= 191
4. Roznai	= 183
5. Kun II	= 180

ÎNAINTAȘI CENTRALI STÎNGA

1. MULȚESCU	= 215
2. Naghi (A.S.A.)	= 207
3. Domide	= 205
4. Țegean	= 197
5. O. Ionescu	= 181

EXTREME STÎNGA

1. PETRESCU	= 224
2. Györfi	= 210
3. Florea (C.S.M. Reșița)	= 207
4. Lică	= 194
5. Marcu	= 187

DIVIZIA NAȚIONALĂ A
EDIȚIA 1972-1973

RADU NUNWEILLER CONDUCE ÎN CRITERIUL NOTELOR PENTRU „TROFEUL FOTBAL" 1973

După cum se știe, unul dintre criteriile de stabilire a celui mai bun fotbalist al anului, care desemnează pe cîștigătorul „Trofeului revistei Fotbal", este cel al notelor. Iată situația la încheierea returului, care constituie prima etapă a întrecerii : 1. **NUNWEILLER VI** 8,13 ;

2—7. **Beldeanu, Pescaru, Dudu Georgescu, Barbu** (F. C. Argeș), **Dinu** (Dinamo) și **Vlad** 8,00 ; 8. **Ghiță 7,80;** 9. **Fl. Marin** 7,66 ; 10. **Răducanu** 7,61 ; 11—13. **Adamache, Georgevici** și **Georgescu** (Jiul) 7,53 etc.

Deci, dinamovistul bucureștean conduce într-un criteriu important la terminarea sezonului de primăvară. Cum el a avut și o bună evoluție în întîlnirile internaționale desfășurate în prima parte a anului, se poate spune că **Radu Nunweiller** a călcat cu dreptul în cursa pentru desemnarea **„celui mai bun fotbalist român al anului 1973".** Rămîne doar ca sezonul de toamnă să fie tot atît de plin pentru dinamovist.

Mai remarcăm în acest prim clasament al celor mai bine notați că, pe lîngă nume consacrate, se află și un debutant. Este vorba de talentatul fundaș central al Rapidului, **Fl. Marin** clasat, deocamdată înaintea coechipierului său, **Răducanu** și a nu mai puțin apreciatului **Adamache,** ambii, internaționali de marcă.

SUPERLATIVE

● **Cele mai multe victorii :** Dinamo — 17 ; cele mai puține : Sportul studențesc — 6.

● **Cele mai multe meciuri nule :** Sportul studențesc și Steaua, cîte 13 ; **cele mai puține :** A.S.A. — 3.

● **Cele mai puține înfrîngeri :** Univ. Craiova — 6 ; **cele mai multe : A.S.A.** — 15.

● **Cel mai eficace atac :** Univ. Craiova — 54 ; **cel mai slab :** Petrolul — 22.

● **Cea mai bună apărare :** Steagul roșu — 24 ; **cea mai slabă :** „U" Cluj și Sportul studențesc — 50.

● **Nici o înfrîngere acasă :** F.C. Argeș și S.C. Bacău. În schimb, C.S.M. Reșița, Sportul studențesc și A.S.A. n-au realizat **nici o victorie în deplasare.**

● **Cel mai bun golaveraj în deplasare :** Univ. Craiova : 29—29.

● **Cel mai slab golaveraj acasă :** „U" Cluj : 15—16.

CLASAMENTUL GOLGETERILOR

● 21 GOLURI : **Oblemenco** — 3 din 11 m ● 15 GOLURI : **Dumitrache** ● 14 GOLURI : **Pescaru** — 3 din 11 m ● 13 GOLURI : **Roșu, Roznai** ● 12 GOLURI : **Lucescu** — 2 din 11 m ● 11 GOLURI : **Adam** — 4 din 11 m ● 9 GOLURI : **Marcu, Năstase, Naghi** (A.S.A.) — 2 din 11 m ● 8 GOLURI : **Iordănescu, Mărculescu, Mureșan** (A.S.A.), **Țegean, Broșovschi, Mulțescu** — 2 din 11 m, **Dembrovschi** — 2 din 11 m ● 7 GOLURI : **Troi, I. Constantin, Nunweiller VI, Dudu Georgescu, Kun II, Țarălungă** — 1 din 11 m, **M. Stelian** — 1 din 11 m ● 6 GOLURI : **M. Popescu** — 1 din 11 m, **Domide, Mureșan** („U" Cluj) — 1 din 11 m, **Anghel, Băluță, Bălan, Dumitru, Tătaru** — 4 din 11 m, **Dumitriu III, Boc** — 3 din 11 m, **Caraman, M. Sandu, Moldoveanu, Beldeanu** — 4 din 11 m, **Pușcaș** ● 5 GOLURI : **Radu, Dobrin, Uifăleanu, Hajnal, Mateescu, Pană** (S. C. Bacău), **Fl. Dumitrescu** ● 4 GOLURI : **Munteanu, Ghergheli, D. Popescu, Neagu** (Rapid), **Tufan, Moldovan** (Petrolul), **Tănăsescu, Lucaci** (Sportul studențesc) ● 3 GOLURI : **Axente, Pojoni, Crețu, Varodi, Balint, Rugiubei, Enescu, Bădin, Voinea, Dumitriu II, I. Constantinescu, Turcu, S. Gabriel, Szabados, Dincuță, Bucur, Leșeanu, O. Ionescu, Nestorovici** ● 2 GOLURI : **Prepurgel, Vlad, Petescu, Sima, Barbu** („U" Cluj), **Lică, Fazekaș, Caniaro, Sultănoiu, Györfi, S. Avram, Mioc, Dinu** (Dinamo), **Moldovan** (Dinamo), **Sălceanu, Velea, Petrescu, Pantea, Bălosu, Tănase, Rădulescu** (F.C. Constanța), **Oprea, Libardi, Cotormani, N. Ionescu, Oprișan, Lupu, Cojocaru, Jamaischi, Neagu** (C.S.M. Reșița), **Szilaghi, Atodiresei, Florea** (C.S.M. Reșița) ● 1 GOL : **Olteanu** (F. C. Argeș), **Jercan, Mustețea, Condruc, Popovici, Șoo, Csako, Lucaci** (ASA), **Szöllösi, Kiss** (A.S.A.), **Zotincă, Cadar, Florescu, Șerbănoiu, Hrițcu, Vătafu, Margașoiu, Velicu, Florea** (S.C. Bacău), **Stoenescu, Cosma, Deselnicu, Ivan** (Univ. Craiova), **Niță, Sătmăreanu, Ion Ion, Năsturescu, Petreanu, Codrea, Ologu, Mihu, Nistor, Stoian, Tonca, Naghi** (Jiul), **Naidin, Georgescu,** (Jiul), **Stocker, Grozea, Cringașu, Tudorie, Pisău, Roman, M. Bretan, Penzeș, Stroe, Pană, Culda, Roșca, Em. Dumitru** (C.S.M. Reșița).

AUTOGOLURI : **Ghirea** (F.C. Constanța) pentru Steagul roșu, **Ciupitu** (Petrolul) **pentru „U" Cluj, G. Sandu** (Dinamo) pentru S. C. Bacău, **Cojocaru** (Sportul studențesc) pentru Jiul, **Kiss** (C.S.M. Reșița) pentru S. C. Bacău, **Antonescu** (F. C. Constanța) **pentru** A.S.A., **Solyom** (A.S.A.) pentru C.F.R. Cluj, **Czako** (A.S.A) pentru F. C Argeș, **Pîrvu** (U.T.A.) pentru C.S.M. Reșița, **Roman** (C.F.R. Cluj) pentru „U" Cluj, **Tănăsescu** (Sportul studențesc) pentru Univ. Craiova, **Sameș** (Univ. Craiova) pentru Sportul studențesc, **Cristache** (Steaua) pentru Univ. Craiova, **Petescu** (UTA), pentru A.S.A., **N. Ionescu** (Petrolul) pentru Univ. Craiova, **Crețu** („U" Cluj) pentru C.S.M. Reșița.

● **STEAGUL ROȘU,** după cum ne informează antrenorul **Nicolae Proca,** își reia pregătirile de la data de 6 iulie, la Brașov. După vizita medicală obligatorie și un scurt program de acomodare, jucătorii vor urca în Poiană pentru un stagiu de pregătire de două săptămîni. Nu se anunță modificări spectaculoase în lot. Se au în vedere doar cîteva promovări de la echipa de tineret-rezerve.

● **F.C. CONSTANȚA,** este prima divizionară A care a reluat pregătirile: primul antrenament a avut loc luni 2 iulie. În aceste zile, jucătorii sînt supuși obișnuitului control medical, pregătirile propriu-zise urmînd a începe de astăzi, 5 iulie. Ele vor continua timp de aproximativ o săptămînă pe

CONFIDENȚE

litoral. După aceea echipa se va deplasa într-o localitate de munte. Mai există și o altă alternativă: de a rămîne acasă, dar numai în situația cînd va fi perfectat un turneu internațional pentru care se duc tratative.

● **POLITEHNICA TIMIȘOARA,** prospătă promovată în Divizia A, a intrat în vacanță duminică seara, după consumarea ultimei etape de campionat. **Ion Ionescu,** antrenorul timișorenilor, a stabilit ca reunirea lotului să aibă loc la 11 iulie. Între 20—30 iulie echipa se va deplasa la Deva, unde, într-un interval de zece zile, va susține cîteva jocuri de verificare cu diferite formații divizionare. Revenirea la Timișoara este prevăzută pentru data de 1 august. Zilele premergătoare redebutului în prima divizie vor fi consacrate omogenizării formației.

NOTA 10 DE 38 DE ORI

Cronicarii revistei noastre au acordat, în acest campionat, de 38 de ori nota 10 : **Nunweiller VI** (a primit de trei ori nota 10), **Dembrovschi** (3), **Haidu** (3), **Boc** (3), **Răducanu** (2), **Dudu Georgescu** (2), **Mateescu** (2), **iar Vlad, Dobrin, Schepp, Popovici, Axente, Sima, Orza, Solyom, Pescaru, Györfi, Manta, Țarălungă, Niță, Angelescu, Pilcă, Ștefănescu** (F.C. Constanța), **Mulțescu, Roznai, Georgevici** și **Beldeanu,** fiecare cîte o dată.

DINAMO SE DISTANȚEAZĂ

În tabela de clasificare alcătuită prin totalizarea bilanțului echipelor divizionare A la sfîrșitul fiecărui campionat, **Dinamo București** se menține în continuare în frunte. Iată primele 10 locuri :

1. DINAMO	642	325	140	177	1 193–788	790
2. Steaua	642	295	162	185	1 140- 800	752
3. U.T.A.	668	287	164	217	1 125–918	738
4. Rapid	622	269	156	197	995–758	694
5. „U" Cluj	624	227	145	252	857–917	599
6. Petrolul	521	213	122	186	720–609	548
7. Jiul	537	184	126	227	672–809	494
8. Steagul roșu	395	162	86	147	566–499	410
9. F. C. Constanța	377	141	78	158	491–558	360
10. Sport Club Bacău	323	130	63	130	408–449	323

„TUNARII" ECHIPELOR

Iată-i pe cei 16 „tunari" ai divizionarelor A din campionatul recent încheiat. Comparativ, în paranteză, am trecut jucătorii cei mai eficace din ediția trecută :

● DINAMO : **Dumitrache** 15 (Fl. Dumitrescu 8) ● UNIV. CRAIOVA : **Oblemenco** 21 (Oblemenco 20) ● F. C. ARGEȘ : **Roșu** 12 (Dobrin 15) ● S.C. BACĂU : **Dembrovschi** 8 (Rugiubei 11) ● C.F.R. CLUJ : **Adam** 11 (Soo 8) ● STEAUA : **Năstase** 9 (Tătaru 7) ● STEAGUL ROȘU : **Pescaru** 14 (Pescaru 12) ● F.C. CONSTANȚA : **Mărculescu** 8 (Caraman, Ologu 4) ● U.T.A. : **Broșovschi** 8 (Kun 12) ● JIUL : **Roznai** 13 (Stoian 6) ● PETROLUL : **I. Constantin** 7 (Dincuță 7) ● A.S.A. : **Naghi** 9 (Mureșan 10) ● RAPID : **M. Stelian** 7 (Neagu 16) ● C.S.M. REȘIȚA : **Dudu Georgescu** 7 (Szilaghi 16 — în „B") ● SPORTUL STUDENȚESC : **Moldoveanu** și **M. Sandu 6** (M. Sandu 15 — în „B") ● „U" Cluj : **Mureșan 6** (Adam 10).

De remarcat că doar **Oblemenco, Pescaru** și **M. Sandu** și-au menținut pozițiile de golgeteri ai echipelor lor.

EFICACITATEA ÎN SCĂDERE ?

Vă invităm la o comparație, publicînd numărul de goluri înscrise, precum și media pe partidă din ultimele 12 campionate ale Diviziei A :

1961—62 (14 echipe)	**602**	**3,30**
1962—63 (14 echipe)	**640**	**3,51**
1963—64 (14 echipe)	**534**	**2,93**
1964—65 (14 echipe)	**448**	**2,46**
1965—66 (14 echipe)	506	2,78
1966—67 (14 echipe)	474	2,61
1967—68 (14 echipe)	441	2,42
1968—69 (16 echipe)	**626**	**2,60**
1969—70 (16 echipe)	**651**	**2,71**
1970—71 (16 echipe)	596	2,48
1971—72 (16 echipe)	569	2,37
1972—73 (16 echipe)	**578**	**2,40**

25 DE ARBITRII AU DICTAT 35 DE PENALTYURI

Cele 240 de partide au fost conduse, la centru, de 32 de cavaleri ai fluierului. Dintre aceștia, 25 au dictat 55 de lovituri de la 11 m: 41 în favoarea gazdelor (31 au fost transformate, iar 10 ratate), iar 14 pentru oaspeți (11 transformate, 3 ratate).

TABEL SINTETIC AL REZULTATELOR EDIȚIEI 1972-73 A DIVIZIEI A

ECHIPELE		1 DIN.	2 U.CV.	3 F.C.AR.	4 S.C.B.	5 C.F.R.	6 STEA.	7 ST.R.	8 F.C.C.	9 U.T.A.	10 JIUL	11 PETR.	12 ASA	13 RAPID	14 CSM	15 SP.ST.	16 U.CJ.
1 DINAMO	A		5-2 •	3-1 •	2-2	4-0	2-1 •	1-0 •	2-0 •	2-1	2-1	3-1	2-0	0-2	2-0 •	3-3	3-1 •
	D		0-1	0-1	1-2 •	1-1 •	2-0	1-0	1-0	1-0 •	1-2 •	1-1 •	0-1 •	0-0 •	1-4	0-3 •	5-1
2 UNIVERSITATEA CRAIOVA	A	1-0		1-1 •	1-0	4-2	0-0 •	0-1	1-0	1-0 •	4-1 •	0-0 •	1-0	2-1 •	2-0	4-1	3-0 •
	D	2-5 •		0-2	2-3 •	1-1 •	6-2	1-1 •	0-1 •	0-1	1-1	2-2	3-2 •	6-4	2-2 •	1-1 •	2-1
3 F.C. ARGEȘ	A	1-0	2-0		0-0 •	3-2	1-1	1-1	1-1 •	3-0	2-0 •	3-0 •	3-0	2-0 •	1-0	1-0 •	5-0 •
	D	1-3 •	1-1 •		1-2	0-1 •	0-1 •	1-3 •	1-1	1-2 •	1-2	2-1	3-4 •	1-0	0-1 •	1-1	1-0
4 S.C. BACĂU	A	2-1 •	3-2 •	2-1		1-1 •	2-2 •	2-0	2-0 •	0-0	4-1	2-0	1-0 •	2-1	2-0 •	1-1	0-0
	D	2-2	0-1	0-0 •		0-1	1-0	1-0 •	0-5	1-4 •	0-2 •	0-1 •	0-2	1-3 •	1-1	2-0 •	1-2 •
5 C.F.R.-CLUJ	A	1-1 •	1-1 •	1-0 •	1-0		1-0 •	1-0	3-0	1-1 •	3-1	0-1 •	3-1 •	0-0	1-1	0-0	2-1 •
	D	0-4	2-4	2-3	1-1 •		1-1	0-2 •	0-1 •	0-3	0-2 •	0-0	1-0	1-0 •	2-0 •	2-2 •	2-2
6 STEAUA	A	0-2	2-6	1-0 •	0-1	1-1		1-1	1-1	2-2	3-0 •	2-1 •	4-2 •	0-0	4-0 •	4-1 •	3-1 •
	D	1-2 •	0-0 •	1-1	2-2 •	0-1 •		2-0 •	0-1 •	0-0 •	1-0	0-0	0-1	1-1 •	0-2	0-0	0-0
7 STEAGUL ROȘU	A	0-1	1-1 •	3-1 •	0-1 •	2-0 •	0-2 •		5-0 •	3-0 •	1-0	4-0	5-1	1-0 •	5-1	1-1	2-1
	D	0-1 •	1-0	1-1	0-2	0-1	1-1		1-1	0-1	0-1 •	0-1 •	0-1 •	1-1	0-0 •	0-0 •	1-2 •
8 F.C. CONSTANȚA	A	0-1	1-0 •	1-1	5-0	1-0 •	1-0 •	1-1		1-1 •	3-1	0-0	2-0 •	0-1 •	1-1 •	4-1	4-0
	D	0-2 •	0-1	1-1 •	0-2 •	0-3	1-1	0-5 •		1-1	0-1 •	1-0 •	3-4	1-2	2-1	0-1 •	0-1 •
9 U.T.A.	A	0-1 •	1-0	2-1 •	4-1 •	3-0	0-0 •	1-0	1-1		2-4 •	4-0	0-0 •	1-1	2-1 •	0-0	1-1 •
	D	1-2	0-1 •	0-3	0-0	1-1 •	2-2	0-3 •	1-1 •		1-5	0-1 •	1-2	0-0 •	0-3	4-1 •	0-0
10 JIUL	A	2-1 •	1-1	2-1	3-0 •	2-0 •	0-1	1-0 •	1-0 •	5-1		0-0 •	1-1 •	1-0	2-0 •	3-0 •	1-1
	D	1-2	1-4 •	0-2 •	1-4	1-3	0-3 •	0-1	1-3	4-2 •		0-0	0-1 •	1-4 •	0-3	1-2	2-2 •
11 PETROLUL	A	1-1 •	2-2	1-2	1-0 •	0-0	0-0	1-0 •	0-1 •	1-0 •	0-0		2-1 •	1-0	1-0	3-0 •	2-1 •
	D	1-3	0-0 •	0-3 •	0-2	1-0 •	1-2 •	0-4	0-0	0-4	0-0 •		1-2	0-1 •	1-1 •	1-2	0-0
12 A.S.A.	A	1-0 •	2-3 •	4-3 •	2-0	0-1	1-0	1-0 •	4-3	2-1	1-0 •	2-1		1-1	2-0	4-2 •	4-1 •
	D	0-2	0-1	0-3	0-1 •	1-3 •	2-4 •	1-5	0-2 •	0-0 •	1-1	1-2 •		0-3 •	0-2 •	0-1	0-1
13 RAPID	A	0-0 •	4-6	0-1	3-1 •	0-1 •	1-1 •	1-1	2-1	0-0 •	4-1 •	1-0 •	3-0 •		0-0	2-2	0-1
	D	2-0	1-2 •	0-2 •	1-2	0-0	0-0	0-1 •	1-0 •	1-1	0-1	0-1	1-1		0-0 •	1-1 •	0-1 •
14 C.S.M. REȘIȚA	A	4-1	2-2 •	1-0 •	1-1	0-2 •	2-0	0-0 •	1-2	3-0	3-0	1-1 •	2-0 •	0-0 •		5-2 •	4-2
	D	0-2 •	0-2	0-1	0-2 •	1-1	0-4 •	1-5	1-1 •	1-2 •	0-2 •	0-1	0-2	0-0		1-1	0-0 •
15 SP. STUDENȚESC	A	3-0 •	1-1 •	1-1	0-2 •	2-2 •	0-0	0-0 •	1-0 •	1-4 •	2-1	2-1	1-0	1-1 •	1-1		2-0
	D	3-3	1-4	0-1 •	1-1	0-0	1-4 •	1-1	1-4	0-0	0-3 •	0-3 •	2-4 •	2-2	2-5 •		0-1 •
16 „U" CLUJ	A	1-5	1-2	0-1	2-1 •	2-2	0-0	2-1 •	1-0 •	0-0	2-2 •	0-0	1-0	1-0 •	0-0 •	1-0 •	
	D	1-3 •	0-3 •	0-5 •	0-0	1-2 •	1-3 •	1-2	0-4	1-1 •	1-1	1-2 •	1-4 •	1-0	2-4	0-2	

A = acasă D = deplasare • = rezultate în tur

DUPĂ 12 ANI, DIN NOU O DIVIZIONARĂ B, ÎN POSESIA TROFEULUI!

FINALA ŞTIUTĂ...

Finala celor 210 minute de joc a prilejuit evoluţia a două echipe mai puţin cunoscute marelui public, dar care — spre cinstea lor — şi-au disputat şansele victoriei în spiritul unei pozitive atitudini faţă de performanţă. Ni-l dovedesc, acest lucru, nu numai elementele de apreciere subiectivă, rezultate din aspectul general al întrecerii, ci — mai mult decît orice —, în sprijinul calităţii spectacolului sportiv pledează, acum, la ora bilanţului, şi factori obiectivi, de analiză, ai jocului.

Să începem, deci, cu unul dintre aceştia, reprezentînd datele comparative ale FRECVENŢEI ACŢIUNILOR OFENSIVE. Astfel, în prima partidă disputată duminică, **raportul numeric al atacurilor, organizate de cele două echipe, a fost 118—113, în favoarea Chimiei Rm. Vîlcea.** În mod evident un asemenea raport atestă caracterul dinamic al întîlnirii, bogăţia fazelor de poartă şi marea risipă de energie consumată de jucătorii ambelor formaţii. Spunînd acest lucru nu vom uita să reamintim însă faptul că, **la un meci obişnuit, între echipe de prima divizie, frecvenţa medie a acţiunilor ofensive nu depăşeşte cifra de 80!**

Nivelul angajamentului competiţional s-a menţinut, la cote ridicate (103—90) **şi în cea de a doua ediţie a finalei, disputată marţi, la numai 48 de ore de prima confruntare.**

Cel de al doilea element de obiectivizare a jocului, pe care ne propunem să-l punem în evidenţă acum, are un caracter tehnic. Înregistrînd modul cum au pasat cele două finaliste, în cursul dublei lor întîlniri, putem consemna următoarele date: Chimia a greşit, duminică seară, 20 de pase, faţă de cele 25 ale Constructorului (în amîndouă situaţiile, cifrele se înscriu în limitele unui coeficient bun); marţi seara erorile s-au înmulţit firesc (30 Chimia şi 50 Constructorul), dar diferenţa a crescut în detrimentul gălăţenilor aşa de mult încît — după părerea noastră — ea a devenit un factor decisiv în desfăşurarea jocului.

Aşadar, la angajament aproximativ egal, pe plan fizic şi moral, tehnica a fost aceea care a făcut departajarea valorică şi, de aici şi una dintre explicaţiile principale ale meritatului succes vîlcean.

...ŞI NEŞTIUTĂ

...Marţi seara, sub tribune, la „23 August". Mai e aproape o oră pînă la „a doua finală", după cele 120 de minute de duminică. De afară se aude glasul galeriilor care freamătă din ce în ce mai tare. Acum, grupul vîlcenilor e mai puternic. Cam 40 de autobuze şi microbuze, plus cîteva maşini mici, au coborît din umbra Coziei în arena scăldată de lucşii puternici ai reflectoarelor.

Sub tribune e linişte. O linişte, însă, care nu apasă pe nimeni. Constructorul Galaţi, această minunată echipă din a treia divizie, se echipează în vestiarul echipei naţionale. Chimia Rm. Vîlcea, dincolo, la „oaspeţi", tot la etaj. Despre finala de duminică nu vorbeşte nimeni. Parcă nici n-ar fi fost acele 120 de minute de încleştare totală.

Toată lumea discută numai de această finală, care se rejoacă. Fără complexe, fără exagerări. Acum jucătorii parcă nici nu au amintiri. Privesc numai înainte, la o cupă pe care fiecare şi-o doreşte în această seară. **Cernega**, strategul gălăţenilor, spune cu convingere: **„Finala nu se va mai rejuca! În seara asta se decide totul! Sperăm să fim noi cei fericiţi!"...** Peste cîteva minute, dincolo, în tabăra vîlceană, căpitanul Chimiei, **Petrică**, mărturiseşte şi el: **„În seara asta Cupa îşi alege stăpînul! Sperăm să vină la Rm. Vîlcea..."** Toată lumea e optimistă. Un optimism, însă, temperat. În fiecare discuţie cuvîntul de ordine este **„sperăm!"...**

De afară, se aude tot mai puternic glasul tribunelor. Fiecare galerie cere Cupa. Sub tribune, liniştea devine ceva mai gravă. Se completează foaia de arbitraj. Antrenorul **Dumitru Boieru**, secundul lui Vasile Luban, fostul său coleg de defensivă de la Oţelul Galaţi de acum cinci ani, zice cu vădită emoţie: **„Azi întîmplarea face să împlinesc 33 de ani. Vă închipuiţi cît doresc să cîştigăm, astăzi, această Cupă. Nu ştiu care va fi finalul, dar cred că băieţii noştri au făcut o figură excelentă în această ediţie!". Dumitru Dragomir**, secretarul Chimiei Rm. Vîlcea, la cei 28 de ani ai săi, fost fundaş dreapta al echipei pînă anul trecut cînd un accident l-a scos din teren, acest tînăr atît de realist şi optimist, după ce indică victoria formaţiei sale ne arată un buchet de telegrame şi scrisori venite în ultimele 40 de ore. Cuvinte de felicitări, ambelor finaliste, de la Dinamo, Steaua, Sportul studenţesc, Rapid, U.T.A., F. C. Argeş şi multe alte echipe... Într-o amuzantă scrisoare, un necunoscut cu numele... **Gojgaru** îl roagă pe atacantul central al vîlcenilor, **Gojgaru**, să înscrie un gol pentru el. Cînd a citit misiva, „piciul" din ofensiva vîlceană s-a amuzat straşnic şi a zis: **„Azi marchez un gol şi cîştigăm Cupa! Finala nu se mai rejoacă!"...**

Gălăţenii ies primii la încălzire. O uşoară teamă îi domină. Peste un timp coboară şi vîlcenii. Ceva mai încrezători. Doar fundaşul **Pintilie** are respiraţia tăiată de emoţie. **Gojgaru** mai spune o dată: **„Astăzi eu înscriu un gol şi cîştigăm Cupa! Finala nu se mai rejoacă!..."**

...Jocul îl ştiţi în mare, la ora aceasta. Din presă, de la radio, de la televiziune, de la stadion. **Iordache** a deschis scorul în minutul 3 dar repriza întîia a fost aprigă. În primele 45 de minute a fost şi un moment psihologic: **minutul 41.** Atunci, mingea pornită ca un fulger din piciorul extremei gălăţene **Manta** a muşcat bara transversală a porţii lui **Stana**. Cînd vîlcenii s-au dus din nou în atac, **Stana** a exclamat fericit: **„Gata, astăzi am cîştigat!"...** În repriza secundă, după două faze de kinogramă, neastîmpăratul **Gojgaru** a înscris două goluri de mare spectacol. În clipele acelea, grupul de bucureşteni de la T.M.B., fosta echipă a lui **Gojgaru**, grupul de dinamovişti care l-au susţinut pe fostul favorit **Haidu**, cei de la Viscoza, fosta echipă a lui **Şutru**, şi, mai ales, vîlcenii prezenţi pe stadion au început să cînte. Iar cînd arbitrul **Petriceanu** a fluierat sfîrşitul finalei, vă imaginaţi ce a urmat... Cupa pornea pentru prima dată spre Rîmnicu Vîlcea...

Mihai IONESCU
Mircea IONESCU

BUCUREŞTI. Moment de mare tensiune în fotografia buturilor Chimiei. „Pericolul nr. 1", VOCHIN, s-a înălţat deasupra lui STANA, dar mingea a păcălit întregul buchet de jucători şi a ieşit în afara terenului.
Foto: D. NEAGU

PRIMA FINALĂ
CHIMIA Rm. Vîlcea — CONSTRUCTORUL Galaţi 1—1 (1—0, 1—1)
AU MARCAT: ŞUTRU (min. 39), CERNEGA (min. 65).
STADIONUL „23 August"; nocturnă; timp foarte bun; aproximativ 20 000 de spectatori.
CHIMIA: STANA — Burlacu, CIOBANU, PINTILIE, Petrică — HAIDU, IONESCU — Şutru (min. 73: Orovitz), DONOSE, GOJGARU, Iordache.
CONSTRUCTORUL: ŞERBĂNOIU — Botea, OLTEANU, PODEŢ, Petre — PLOEŞTEANU, CERNEGA — Ghica (min. 77: Stoleru, min. 104: Cristescu), VOCHIN, IONIŢĂ, MANTA.
ARBITRU: A. BENTU (Bucureşti).

A DOUA FINALĂ
CHIMIA Rm. Vîlcea — CONSTRUCTORUL Galaţi 3—0 (1—0)
AU MARCAT: IORDACHE (min. 3), GOJGARU (min. 54 şi 86).
STADIONUL „23 August"; nocturnă; timp excelent; 22 000 de spectatori.
CHIMIA: Stana — Burlacu, Ciobanu, PINTILIE, Petrică — HAIDU, DONOSE — Şutru, GOJGARU (min. 88: Popescu), IONESCU, IORDACHE (min. 79: Tifirel).
CONSTRUCTORUL: Şerbănoiu — Botea, OLTEANU, Podeţ, Petrea (min. 53: Adamache) — Ploeşteanu, CERNEGA — Ghica (min. 67: Stoleru), VOCHIN, Ioniţă, MANTA.
ARBITRU: N. PETRICEANU (Bucureşti).

CHIMIA Rm. Vîlcea — O CÎŞTIGĂTOARE MERITUOASĂ

De fapt, de cîteva zile, Chimia Rm. Vîlcea nu mai este... Chimia, ci a devenit **Clubul sportiv Rm. Vîlcea.** Din această cauză în caseta alăturată veţi întîlni funcţiile de **preşedinte al clubului şi secretar al clubului.** Asociaţia sportivă Chimia a încetat, deci, să mai existe, dar echipa de fotbal, sub acest nume, rămîne cunoscută prin calificarea ei în finala „Cupei României", din acest an.

Cum s-au petrecut faptele? **„Pe nesimţite! Nici noi nu ştim. Mai întîi ne-am prezentat la meciuri pentru că... am fost programaţi! Cînd am ajuns însă în faţa echipelor din „A", ne-am zis că trebuie să apărăm onoarea „B"-ului. Şi am cîştigat. Ne-am zis atunci că ce-ar fi dacă... Nu, nu ne duceam, totuşi, atît de departe cu gîndul. Ne era... frică. Dar am cîştigat din nou. Şi atunci am început să credem în noi, în posibilităţile noastre. Şi uite aşa, pe nesimţite, am ajuns în finală. Dacă ne uităm înapoi ne apucă ameţeala!"**, ne spuneau **Orovitz, Burlacu** şi **Petrică** cu cîteva zile înaintea primei finale, aceea de duminică.

Se prea poate ca Chimia — adică C. S. Rm. Vîlcea, după denumirea sa actuală — să se fi calificat **pe nesimţite,** dar a trimite în tribune, în rîndul spectatorilor, nu mai puţin de... şase echipe dintre care trei de Divizia A, înseamnă **însă** că formaţia din Rm. Vîlcea are şi nişte calităţi, s-a prezentat, adică, în faţa partenerelor de întrecere cu nişte atu-uri. Şi acestea au fost, după părerea noastră, **excelenta pregătire fizică** acumulată în orele de antrenament de astă-iarnă din parcul Zăvoi, sau în crosurile de pe dealul Capela; **o tehnicitate destul de bună,** în orice caz nu sub aceea a unor echipe din prima divizie, fapt ce poate fi demonstrat prin existenţa în 11-le aliniat în partidele din „Cupa României" a cîtorva internaţionali A şi de juniori (**Haidu, Stana, Donose**) şi a unor fotbalişti ce au activat şi în prima divizie (în afara celor trei numiţi mai sus, **Burlacu** — C.F.R. Cluj, **Orovitz** — Steagul roşu Braşov, **Iordache** — Petrolul); apoi, **mobilitatea tactică** a echipei, adaptarea la un joc în funcţie de adversar, adică aşa cum s-au comportat vîlcenii atît în partida cu Metalul Bucureşti, cît şi în prima finală susţinută în compania Constructorului, cînd au ştiut să se şi apere, dar să şi atace cu ştiinţa unei formaţii aflată de multă vreme în partea de sus a primului eşalon al fotbalului românesc. Să amintim, de asemenea, forţa pe care o dă echipei **excelenta pregătire psihică** a jucătorilor, cei mai mulţi dintre ei tineri, aflaţi la vîrsta dorinţei de afirmare.

Beneficiind de o conducere tehnică ce se dovedeşte valoroasă (să amintim doar faptul că prof. **D. Anescu,** vîlcean şi el, s-a specializat în promovarea echipelor ce le antrenează, ca de pildă C.I.L. Rm. Vîlcea şi Lotrul Brezoi, aduse în Divizia C; aducerea Chimiei în finala „Cupei României" nu poate fi considerată şi ea o promovare într-o categorie superioară?), de oameni de specialitate în conducerea treburilor clubului sau secţiei (secretarul clubului, **D. Dragomir,** a fost jucător în echipă, iar preşedintele secţiei, **Radu Licea,** un adevărat polisportiv), nu e de mirare reuşita echipei.

Să notăm, în încheiere, că **Chimia a ajuns în finala Cupei jucînd un singur meci acasă:** (1—0 cu Steagul roşu Braşov; în rest, vîlcenii au jucat numai în deplasare, la Găeşti, Craiova, Hunedoara, Ploieşti, Piteşti şi acum, de două ori, în Capitală).

Mircea TUDORAN

Antrenorul D. ANESCU priveşte liniştit jocul echipei sale...

CARTE DE VIZITĂ

PREŞEDINTELE CLUBULUI: **Alexandru Petrescu.**

SECRETARUL CLUBULUI: **Dumitru Dragomir**

PREŞEDINTELE SECŢIEI DE FOTBAL: **Radu Licea**

ANTRENOR: **Dumitru Anescu** (37 ani). Se ocupă de pregătirea echipei din toamna anului 1971. Înainte a antrenat formaţia Lotrul Brezoi

MEDIC: **Marius Mărgărit**

Lotul de jucători:

PORTARI: **Stana** (22 ani, provine de la Dinamo Bucureşti; de 12 ori internaţional juniori), **Bumbescu** (29 ani, T.U.G. Bucureşti — 1965).

FUNDAŞI: **Burlacu** (29 ani, C.F.R. Cluj — 1971), **Ciobanu** (23 ani, Foresta Curtea de Argeş — 1968), **Pintilie** (21 ani, produs al Centrului de juniori Chimia — 1967), **Petrică** (29 ani, produs al Centrului de juniori Chimia; pînă în 1972 a jucat la T.M.B.), **H. Popescu** (25 ani, Electroputere Craiova — 1970).

MIJLOCAŞI: **Donose** (21 ani, Universitatea Craiova — 1973, de 25 de ori internaţional juniori), **Haidu** (31 ani, Dinamo Bucureşti — 1972, de 8 ori internaţional A), **I. Ionescu** (25 ani, Automatica Bucureşti — 1969).

ATACANŢI: **Şutru** (22 ani, Dinamo Obor — 1972), **Orovitz** (23 ani, Steagul roşu Braşov — 1971) **Gojgaru** (22 ani, T.M.B. Bucureşti — 1972), **Iordache** (24 ani, Steagul roşu Braşov — 1972), **Tifirel** (30 ani, Oltul Rm. Vîlcea — 1964), **Ghiţulescu** (22 ani, Dinamo Obor — 1972).

DRUMUL PARCURS PÎNĂ ÎN FINALĂ: 1—0 cu Chimia Găeşti (deplasare), 1—0 cu Electroputere Craiova (d), 1—0 cu Steagul roşu Braşov (acasă), 1—0 cu C.F.R. Cluj (d), 2—1 cu F. C. Argeş (d), 2—2 şi 7—6 după executarea penaltyurilor cu Metalul Bucureşti (d).

CONSTRUCTORUL Galaţi — O FINALISTĂ DEMNĂ DE LAUDE

Constructorul Galaţi nu trebuie considerată, aşa cum ne-ar tenta s-o facem surprinzătoarea sa calificare în finala cupei, drept o „cometă" a fotbalului nostru. Nu. Acest unsprezece masiv şi sobru a marcat de multă vreme o ascensiune constantă, ilustrată atît de reuşitele din Divizia C, cît şi de însuşi itinerariul său din „Cupa României".

Să ne explicăm. În campionat, Constructorul — considerată ca a treia echipă a oraşului de pe Dunăre — s-a angajat cu toată forţa spre a veni în „B", alături de F.C. Galaţi şi C.S.U. Performanţele acestei primăveri, pregătite îndelung şi în antrenamentele din vara trecută dar, mai cu seamă, prin spartanele seminţe de pregătire din iarnă, au venit în mod firesc pentru cine a urmărit îndeaproape viaţa întregului lot şi, mai cu seamă, strădaniile şi ambiţiile unui antrenor tînăr, **Vasile Luban,** un tehnician care se poate impune şi mai mult în fotbalul nostru, plecînd de la încurajatorul sezon al primăverii 1973.

Secundat cu pricepere de colaboratorul său **Dumitru Boieru,** antrenorul Constructorului a clădit o echipă şi în sens tactic, dar şi în interpretarea obişnuită a cuvîntului, deoarece, cu excepţia a cinci jucători, ceilalţi titulari au venit de la alte cluburi sau asociaţii; era vorba, deci, de o pretenţioasă operaţie de asamblare, pe care inimosul, energicul şi severul, în acelaşi timp, antrenor din Galaţi a săvîrşit-o cu pricepere, aşa cum s-a văzut din întregul mers al rămăniatului „unsprezece" pe durata sezonului 1972/1973. Constructorul a încheiat întrecerea din seria a IV-a a Diviziei C pe primul loc, cu un avans de opt puncte faţă de următoarea clasată, Oţelul Galaţi.

Performanţa anunţa ceva pentru cine dorea să o interpreteze. Între timp, au venit jocurile de cupă şi, încet-încet, gălăţenii s-au desprins din imensul grup al formaţiilor de „C" şi „B", începînd o veritabilă „vînătoare" a formaţiilor de „A". Acum, panoplia sa competiţională cuprinde nu mai puţin de patru „preţioase trofee" din prima divizie. Aşa cum s-a mai spus şi s-a mai scris, isprava Constructorului nu e produsul unor circumstanţe de moment, al unei şanse sportive. Ea a ajuns în finala cupei, PRIN JOC, PRIN COMPORTARE CONSTANT BUNĂ, PRIN MERITELE SALE. Să vedem care au fost mijloacele principale de exprimare în teren a acestei merituoase formaţii.

Vom remarca de la bun început **pregătirea fizică, rezistenţa, gabaritul titularilor.** Mai departe trebuie subliniată **voinţa şi ambiţia tuturor jucătorilor:** nici o abandonare de la efort, nici o imputare, sportivitate exemplară. Pe aceste trăsături, **o tehnică mulţumitoare,** ba chiar remarcabilă la unii jucători (**Cernega, Manta, Vochin, Olteanu, Şerbănoiu**), a îngăduit asimilarea unor **idei moderne de joc.** Gălăţenii utilizează cu mare randament pasa lungă, element care îi ajută să construiască contraatacuri de mare eficacitate (vîrf de lance este **Vochin**), dar — **în acelaşi timp** — preocuparea pentru construcţie, pentru atacurile poziţionale nu dispare, nu e abandonată. Să sperăm că acest sezon unic în viaţa formaţiei din Galaţi nu-i va altera comportarea sub toate aspectele şi că, dimpotrivă în viitoarea stagiune — pe care o atacă de pe poziţia Diviziei B — Constructorul va face din succesele actuale o trambulină spre noi decolări.

Gheorghe NERTEA

VASILE LUBAN, într-o ipostază specifică antrenorului care trăieşte intens meciul.

CARTE DE VIZITĂ

PREŞEDINTELE ASOCIAŢIEI: ing. **Ştefan Rădvan**

PREŞEDINTELE SECŢIEI DE FOTBAL: ing. **Ali Sezai**

ANTRENORI: **Vasile Luban** (34 ani). Se ocupă de pregătirea echipei din anul 1971. Înainte a antrenat formaţia de juniori F. C. Galaţi cu care — în 1970 — a ajuns în turneul final. **Dumitru Boieru** — antrenor secund.

Lotul de jucători:

PORTARI: **Şerbănoiu** (31 ani, provine de la Flacăra Moreni, din anul 1968); **Florea** (32 ani, Siderurgistul Galaţi — 1964);

FUNDAŞI: **Botea** (24 ani, F. C. Constanţa — 1970); **Olteanu** (29 ani, Ceahlăul P. Neamţ — 1969) **Podeţ** (28 ani, Gloria C.F.R. Galaţi — 1969): **Petrea** (24 ani, Gloria C.F.R. Galaţi — 1972); **Adamache** (21 ani, promovat de la juniori); **Vulpeanu** (33 ani, F. C. Argeş — 1969);

MIJLOCAŞI: **Ploeşteanu** (19 ani, promovat de la juniori); **Cernega** (29 ani, U.T.A. — 1965); **Antipa** (18 ani, promovat de la juniori);

ATACANŢI: **Ghica** (22 ani, promovat de la juniori); **Vochin** (23 ani, F. C. Argeş — 1970); **Ioniţă** (27 ani, F. C. Argeş — 1969); **Manta** (2[illegible] ani, Flacăra Moreni — 1969); **Cristescu** (24 ani, promovat de la juniori); **Stoleru** (31 ani, C.S.U Galaţi — 1971).

DRUMUL PARCURS PÎNĂ ÎN FINALĂ: cu Delta Tulcea (deplasare) 0—0; Comerţul Brăila (acasă) 2—1; U.R.A. Tecuci (d) 4—1; C.S.U. Galaţi (a) 1—0; Progresul Brăila (a) 2—0; Jiul (a) 1—0; Dinamo (Ploieşti) 1—0; S. C. Bacău (Bucureşti) 1—1; Steaua (Ploieşti) 2—2.

UN NOU TROFEU ÎN VITRINA CLUBULUI:

DINAMO BUCUREŞTI — CAMPIOANĂ NAŢIONALĂ ŞI LA JUNIORI...

Începută la 3 septembrie 1972, a 28-a ediţie a campionatului republican al juniorilor şi şcolarilor s-a încheiat duminică seara, pe Stadionul „23 August", la lumina reflectoarelor, în deschidere la prima manşă a finalei Cupei României: **După 1 456 meciuri disputate în cele opt serii ale campionatului; după 24 de partide programate în cele patru grupe ale turneului final; după cele două aprige semifinale de la Galaţi** (Dinamo — Metalul, 5—3) **şi Sighişoara** (Vagonul — U.T.A., 5—3), **cînd numai precizia în executarea penalty-urilor a jucătorilor respectivelor echipe a înclinat balanţa spre una din echipe.** Şi, cele două formaţii — din cele 112 aliniate la startul întrecerii — desemnate să joace finala au fost **DINAMO BUCUREŞTI** şi **VAGONUL ARAD.**

Echipa clubului din şoseaua Ştefan cel Mare a mai cîştigat o dată campionatul, în 1960—1961, fiind la un pas de al doilea titlu anul trecut, cînd a pierdut cu 1—2, în finală, la Universitatea Cluj.

Vagonul Arad, în schimb, s-a aflat pentru prima dată la... porţile marelui succes în campionat, după ce, în prealabil, şi-a croit drum spre finală întrecînd pe fosta campioană („U" Cluj) şi pe rivala sa din oraşul de pe Mureş, U.T.A.

FINAL CU SUSPENS

Istoria finalei era gata-gata să se repete aidoma celei de anul trecut. Dinamo a deschis relativ repede scorul (min. 16 — VRINCEANU, cursă spectaculoasă de circa 25 m, şut precis, din fuleu, în colţul lung). Anul trecut marcase Roşu. Dar Vagonul, echipă alcătuită din jucători bine făcuţi şi extrem de ambiţioşi, n-a depus armele (aşa cum o făcuse şi „U" Cluj cu 12 luni în urmă) ci a început să iasă tot mai hotărît la atac, să forţeze reduta dinamovistă, bine păzită şi dirijată de căpitanul ei, **Teodor Lucuţă,** campion naţional şi la seniori, titlu cucerit cu numai opt zile în urmă! Elevii antrenorului **A. Hăran** au avut o bună ocazie în min. 25 (**Nădăban**), au ratat-o, amînînd pentru repriza secundă revenirea, accentuată şi de retragerea timpurie în apărare a dinamoviştilor, în scopul păstrării avantajului. Vagonul a legat mai bine jocul în ultimele 40 de minute, a produs cîteva breşe în dispozitivul apărării dinamoviste, care n-au fost însă fructificate. Şi totuşi arădenii au egalat (min. 67 — FODOR) ca urmare a unei greşeli a lui **Lucuţă** şi **Caraivan.** Jocul s-a încins, combinaţiile au căpătat culoare şi spectaculozitate, ambele echipe aruncînd în luptă toate forţele lor, dar tocmai atunci a intervenit... fluierul final al arbitrului **Nicolae Rainea.**

A urmat epilogul mult gustat de public: penalty-urile. Primul l-a executat **Vrînceanu:** 2—1. Apoi, în ordine: **Fodor** — ratare; **Lucuţă** 3—1, **Gingă:** 3—2! **Constantinescu:** 4—2; **Iuhasz:** ratare; **Augustin:** 5—2, **Nădăban:** ratare, **Caraivan:** 6—2 şi **Hamza:** 6—3! **Dinamo a devenit, astfel, a 28-a campioană a ţării.**

DINAMO — VAGONUL 6—3 (1—0, 1—1)
AU MARCAT: Vrînceanu (min. 16); Fodor (min. 68). Din penalty au înscris: Vrînceanu, Lucuţă, Constantinescu, Augustin, Caraivan, respectiv Gingă şi Hamza.
Finala s-a jucat pe stadionul „23 August", în prezenţa a circa 15 000 de spectatori. În prima repriză a plouat.
DINAMO BUCUREŞTI: Caraivan — Stanciu, Lucuţă, Constantinescu, Dorobanţu — Fieraru, Augustin, Marin — Cristea, Bercea (min. 68: Ungureanu), Vrînceanu.
VAGONUL ARAD: Suciu (min. 78: Kiss) — Török, Csecs, Gall (min. 78: Gingă), Hamza — Nădăban, Balica, Iuhasz — Socaciu (min. 66: Moraru), Fodor, Stanca.
A arbitrat NICOLAE RAINEA (Bîrlad).

„Puteam cîştiga şi fără emoţia penalty-urilor" — afirma antrenorul Ştefan Stănculescu, imediat după ce fusese purtat pe braţe (fotografia de mai sus) de jucătorii săi. **„Mă bucur mult pentru copiii mei. Victoria de azi e o răsplată binemeritată a efortului pe care l-au făcut pentru a depăşi hopurile aflate în drumul lor spre titlu. Şi cel mai greu a fost meciul cu Liceul de fotbal Bacău, una dintre cele mai bune echipe ale campionatului. Dacă n-am fi cîştigat meciul acela, la Galaţi, liceul băcăuan ar fi devenit campioană..."**

ATU-URILE ÎNVINGĂTOAREI

Pentru a ajunge în posesia titlului, noua campioană a parcurs un drum anevoios, extrem de greu, presărat cu multe, foarte multe obstacole. A trebuit mai întîi să cîştige seria a II-a a campionatului (26 19 5 2 56—12 43 p), la mare luptă cu **F. C. Constanţa** (26 18 6 2 70—17 42 p) şi **Steaua Bucureşti** (26 19 3 4 82—25 41 p). Apoi, la turneul final, după o victorie dificilă (1—0) obţinută în faţa **Liceului de fotbal Bacău,** au urmat un 4—0 cu **Viitorul Vaslui,** un egal cu **Rapid Bucureşti** (0—0) şi calificarea în semifinală, în care a întîlnit o altă pretendentă la titlu: **Metalul Bucureşti.** Mai dezinvolţi în executarea loviturilor de la 11 m, dinamoviştii au obţinut dreptul de a-şi disputa din nou tricourile de campioni. Ca şi anul trecut. Numai că de astă dată le-au şi... îmbrăcat. Performanţă meritorie a echipei pregătită de antrenorul **Ştefan Stănculescu,** reprezentanta unui club puternic, a unui centru cu 224 de copii şi juniori (4 echipe de juniori şi 7 de copii), căruia i s-au creat excelente condiţii materiale.

Dinamo îşi datorează titlul: 1. APĂRĂRII, compartiment foarte bine pus la punct (**Caraivan — Stanciu, Lucuţa, Constantinescu, Dorobanţu**) care în 31 de meciuri jucate în campionat a primit doar 12 goluri(!?), excluzînd penalty-urile din semifinală şi finală. 2. COMPORTĂRII CONSTANT BUNE A CELOR TREI JUCĂTORI — VALORI (LUCUŢA, VRÎNCEANU, CARAIVAN) din cadrul lotului. 3. Virtuozităţii cu care a folosit CONTRAATACUL lansat de mijlocaşi (**Marin Fieraru,** dar îndeosebi de **Ionel Augustin**) şi purtat în viteză de **Vrînceanu, Bercea, Cristea.** Şi, credem că nu greşim dacă afirmăm că, în ultimă instanţă, **Dinamo îşi datorează titlul şi portarului Caraivan.** Ştiam că goal-keeper-ul dinamoviştilor va apăra, în finală, cel puţin un penalty. Pentru că, în momentul cînd s-a trecut la executarea loviturilor de pedeapsă, ne-am amintit o întîmplare petrecută, în iarnă, pe stadionul din Bursa, unde naţionala de juniori se afla în turneu. Acolo, şi nu numai acolo, **Ion Voinescu,** fostul portar al naţionalei şi C.C.A., i-a învăţat pe **Ciurea şi Caraivan CE TREBUIE SĂ FACĂ** un portar în timpul executării penalty-urilor: **„Ochii numai pe minge. Nu porni pînă în clipa lovirii balonului! Repet, concentrare maximă, nu privi jucătorul! Doar mingea...".** Duminică seara, **Caraivan,** cu ochii... numai pe minge, a apărat două penalty-uri, al treilea fiind tras în bară de **Nădăban.** Şi Dinamo a cîştigat la penalty-uri. Ca şi semifinala.

Laurenţiu DUMITRESCU

APLAUZE PENTRU LAUREAŢI

I. NUNWEILLER

GH. LIMONA

T. LUCUŢA

Duminică seara, pe marea scenă a fotbalului de pe stadionul „23 August", luminată feeric, a avut loc, conform unor vechi uzanţe statornicite de F.R.F., festivitatea de premiere a laureaţilor sezonului 1972/1973. Pe podium, trei personaje fericite din lumea fotbalului cărora tovarăşul **Nicolae Popescu,** vicepreşedinte al forului de specialitate, le-a înmînat frumoase cupe de cistal.

Cei aproape 20 000 de spectatori şi sutele de mii de telespectatori au aplaudat pe...

● **ION NUNWEILLER, antrenorul echipei Dinamo, noua campioană naţională a României.** Primind marea cupă ce se acordă laureatei (medaliile de aur şi tricourile vor fi înmînate la primul meci oficial al echipei în sezonul de toamnă), acest admirabil şi tenace om, se revedea cu ani în urmă, în calitate de jucător şi căpitan al echipei din şoseaua Ştefan cel Mare, ca martor-părtaş la alte satisfacţii întruchipate în colecţia marilor trofee ce stau în vitrina clubului. Ultima oară, cu cinci ani în urmă, tot într-o duminică răcoroasă de iunie, de pe acelaşi loc, arăta tribunelor Cupa României pe care o cîştigase în memorabila finală cu rivala sa, Rapid. Acum, trofeul acordat echipei este infinit mai preţios pentru simplul fapt că el atestează în plus, noua sa calitate de antrenor al unei formaţii care, condusă magistral spre victorie, şi-a văzut încununată munca depusă într-un sezon cu „suspensuri" şi deosebit de dificil

● **GHEORGHE LIMONA** — **arbitrul nr. 1 al anului competiţional 1972/1973,** unul din galeria celor mai buni cavaleri ai fluierului, la ora actuală. Prezent la 31 de jocuri, dintre care 11 la centru în Divizia A şi 7 delegări în partidele internaţionale — cu un palmares general de 1 014 meciuri la activ — **Gheorghe Limona** s-a distins prin prestanţă, competenţă, fermitate şi, de ce nu, chiar prin eleganţă în teren, la centru sau la tuşă. Acest titlu pe care-l onorează din plin şi pe care l-a mai cîştigat în anul competiţional 1969/1970, este consecinţa logică a judecăţii Colegiului central al arbitrilor, judecată fundamentală pe criteriile notelor acordate de diverşi factori de răspundere, printre ei numărîndu-se şi cronicarii ziarului „Sportul" şi al revistei „Fotbal"

● **TEODOR LUCUŢA, căpitanul echipei de juniori Dinamo.** Primind cupa ce se acordă celor mai buni tineri fotbalişti ai ţării, acest jucător deosebit de înzestrat realizează o performanţă de invidiat şi extrem de rară: la numai şapte zile de cînd cucerise cu seniorii primul titlu al ţării, iată-l din nou „medaliat cu aur", terminînd astfel junioratul cu un excelent calificativ. Ziua de duminică 1 iulie 1973 sîntem siguri că va rămîne memorabilă pentru acest talentat jucător care a intrat în fotbal pe uşa din faţă. Important este ca el, înlocuitorul de mîine al lui Deleanu, să aibă mereu în faţă acel crez al permanentului devotament faţă de marea performanţă.

Tuturor, ca şi lui ION OBLEMENCO, golgeterul campionatului, reţinut la Craiova pentru examenul la Facultatea de Ştiinţe economice, în numele cititorilor revistei noastre, le adresăm calde urări şi noi succese în activitatea de viitor.

Stelian TRANDAFIRESCU

CAMPIONATUL REPUBLICAN AL ȘCOLILOR PROFESIONALE

TRACTORUL BRAȘOV CÎȘTIGĂTOAREA CELEI DE A XX-a EDIȚII

Intre 22 și 27 iunie, pe terenurile de la „23 August", s-au disputat meciurile turneului final al campionatului școlilor profesionale. În cinci zile au fost programate, în total 19 partide (grupe, semifinale și finale) pe parcursul cărora s-au marcat 52 de goluri. Dar, ceea ce ni se pare cu adevărat demn de remarcat este faptul că turneul final a adus în prim-plan cîțiva jucători de real talent ca : **Nicolae Moldovan** și **Gherasim Chioreanu** (Șc. prof. Tractorul Brașov), **Ioan Voicu** și **Constantin Popa** (Grupul școlar de chimie Gheorghe Gheorghiu-Dej), primul fiind deja pe punctul de a semna pentru Nitramonia Făgăraș, cel de al doilea, considerat unanim cel mai bun portar al turneului ; **Victor Pițurcă** (Grupul școlar de căi ferate Craiova), rămas în vederile antrenorului echipei naționale de juniori ; **Ioan Șomcutean** (Grupul școlar minier Baia Mare), un mijlocaș cu clarviziune în joc, **Dorel Grădinaru** (Școala profesională M.I.U. Mediaș), atacant tenace, bătăios, cu șut puternic etc., etc.

Aceste tinere speranțe nu au nevoie decît de grijă, atenție și îndrumare competentă pentru a pătrunde în eșaloanele divizionare ale fotbalului nostru. Mai ales acum, cînd se vorbește enorm despre fondul — redus — de jucători al soccerului nostru.

ÎNVINGĂTORII — UN „11" ECHILIBRAT, OMOGEN, AMBIȚIOS

Finala turneului s-a jucat pe cel mai mare stadion al țării ! Frumoasă amintire pentru cele două echipe. Pentru **Vigheci, Neagu, Diliță.** Pentru **Cobuz, Pană, David.** Pentru toți cei 24 de jucători care au trăit emoția și au... simțit plăcerea de a călca gazonul primei arene sportive a țării, gazdă a atîtor confruntări de anvergură, care au avut ca eroi jucători de talie internațională.

Finala a fost unul dintre cele mai frumoase și disputate meciuri ale turneului. S-a jucat dîrz, dar nu cu ochii închiși. Elevii brașoveni au atacat mult în prima repriză, cei moldoveni s-au apărat cu calm. După primul gol (lovitură plasată, cu capul, a lui **Moldovan**) rolurile s-au inversat. Chimiștii au pornit în valuri spre poarta brașovenilor. N-au reușit să egaleze, ci, pe contraatac, au mai primit un gol, în minutul ultim (**Chioreanu**), după care s-au prăbușit epuizați.

A cîștigat „Tractorul". Pentru că a luptat mai lucid. Pentru că a jucat mai bine. De altfel rezultatele anterioare recomandau echipa brașoveană ca principala favorită. În campionatul pe minister (cel mai greu dintre toate), **Școala profesională Tractorul a jucat 12 meciuri, le-a cîștigat pe toate, marcînd 35 de goluri și primind 2. În turneul final a susținut 4 meciuri soldate cu 4 victorii, cu 14 goluri înscrise și unul singur primit.** Bilanțul general :

16 16 0 0 49—3

Fără îndoială, cifrele acestea vorbesc prin ele însele. Și demonstrează în același timp tăria formației antrenată de prof. **Gheorghe Ciripoi**, fost jucător la Steagul roșu (1954—1958 și 1964—1965), Dinamo Bacău (1958—1964) și Tractorul (1965—1969). Fostul inter sau extrem stînga al acestor echipe a reușit să prezinte la turneul final o FORMAȚIE ECHILIBRATĂ, OMOGENĂ, FOARTE BINE PREGĂTITĂ FIZIC. Școala profesională Tractorul a avut o apărarea care a acționat CALM („dirijorul" ei fiind fundașul central **Emil Gheorghiță**), care nu s-a precipitat, respingînd cu adresă baloanele spre mijlocași și atacanți. În linia mediană a evoluat unul dintre cei mai tehnici mijlocași ai turneului, **Gherasim Chioreanu.** El a fost coordonatorul de joc al echipei, reușind și cîteva intercalări spectaculoase în atac, soldate cu breșe în dispozitivele defensive adverse. Dar, „Tractorul" a știut cum să rezolve și problemele de atac, ofensiva sa desfășurîndu-se ORDONAT, alternîndu-și tot timpul jocul pe cele două extreme. Și ceea ce a părut surprinzător, a efectuat cu primele două vîrfuri — **Moldovan** și **Zaharia** — rapide un-doi-uri care au avut darul de a-l pune în excelente poziții de șut pe primul, un vîrf viguros, de perspectivă, actualmente la echipa de tineret-rezerve a Steagului roșu

Într-un cuvînt, cîștigătoarea ediției din acest an a fost mult mai mult decît un „11", a fost o ECHIPĂ. **A fost una dintre cele mai merituoase și complete campioane din ultimii ani.** Și învingătoarea fără drept de apel a unui turneu final cu 13 echipe în care doar **Grupul școlar comercial Cluj, Grupul școlar de industria lemnului Arad** și **Grupul școlar de construcții Craiova** s-au prezentat necoresunzător, slab pregătite.

LAUREAȚII

PORTAR : **Sorin GHEORGHE** (născut în 1956, elev anul II).

FUNDAȘI : **Ștefan VASILE** (n. 1957, I), **Gheorghe VIGHECI (n. 1954, II)**, Emil GHEORGHIȚĂ **(n. 1955, III)**, Florian NEAGU **(n. 1956, II)**, Aurel DRĂGHIA **(n. 1956, II)**.

MIJLOCAȘI : Gherasim CHIOREANU **(n. 1955, II)**, Nicolae CHELEȘ **(n. 1955, III)**, Nicolae PANGHE **(n. 1967, I)**.

ATACANȚI : Mircea DILIȚĂ **(n. 1955, III)**, Romeo ZAHARIA **(n. 1955, III)**, Nicolae MOLDOVAN **(n. 1955, III)**, Laszlo PAISZ **(n. 1956, II)**, Dumitru RADICOF **(n. 1955, III)**, Teodor PAȘCA **(n. 1956, II)**.

În partida finală doar **Drăghia** și **Panghe** n-au jucat.

GOLGETER — BĂIMĂREANUL ȘOMCUTEAN

Iată cum arată clasamentul celor mai percutanți înaintași ai turneului final :

12 GOLURI : IOAN ȘOMCUTEAN (Grupul școlar minier Baia Mare) ; **11 GOLURI: NICOLAE MOLDOVAN** (Școala profesională Tractorul Brașov) ; **7 GOLURI : VICTOR PIȚURCĂ** (Grupul școlar de căi-ferate Craiova) și **IOAN VOICU** (Grupul școlar de chimie Gheorghe Gheorghiu-Dej) ; **4 GOLURI : DOREL GRĂDINARU** (Școala profesională M.I.U. Mediaș).

Golgeterul, IOAN ȘOMCUTEAN, s-a născut la 14 iulie 1956. Joacă, pe post de mijlocaș stînga, la echipa de juniori Minerul Baia Mare. În campionatul republican, seria a VI-a, a marcat 16 din cele 63 de goluri ale echipei sale. Este un produs, sută la sută, al centrului de copii și juniori Minerul, „părintele" său fotbalistic fiind antrenorul **Mihai Redeș.**

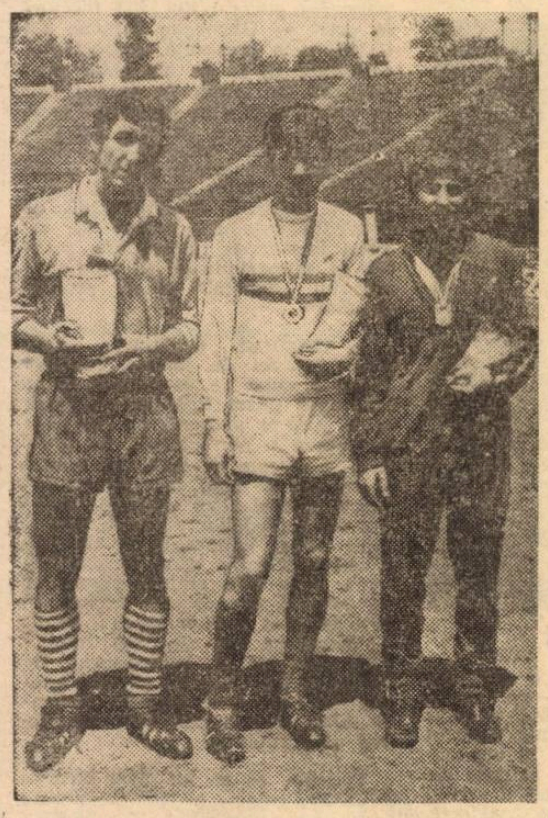

Constantin Popa (Grupul școlar de chimie Gh. Gheorghiu-Dej), Nicolae Moldovan (Școala profesională Tractorul Brașov) și Vasile Mădăraș (Grupul școlar minier Baia Mare) — căpitanii echipelor clasate pe primele trei locuri, avînd în brațe cupele oferite de revista Fotbal.

Școala profesională Tractorul Brașov, echipa campioană. De la stînga la dreapta, sus : prof. Gh. Ciripoi — antrenorul formației, S. Gheorghe, Neagu, Drăghia, St. Vasile, Vigheci, Gheorghiță, Rodicof și Cheleș. Jos : Panghe, Pașca, Diliță, Moldovan — căpitanul echipei, Chioreanu, Paisz și Zaharia

● OPINII ● NOTE ● SUGESTII ● OPINII ●

● UNDE... SCÎRȚIIE TREABĂ ! **Ce credeți că ar trebui întreprins în viitor pentru revitalizarea campionatului școlilor profesionale ?** Am adresat această întrebare — la încheierea competiției — tov. **Traian Predeteanu,** inspector general în Ministerul Educației și Învățămîntului.

— Turneul final din acest an n-a fost mai slab ca precedentele, dar nici mai bun. De ce n-a fost mai bun ? Pentru că există încă SERIOASE DEFICIENȚE ÎN MODUL CUM SE ORGANIZEAZĂ această competiție acolo, jos, la primele ei trepte, LA NIVEL DE CLASE ȘI ȘCOLI. În momentul cînd va căpăta, la bază, toate atributele necesare transformării lui într-o întrecere care să cuprindă mii și mii de elevi-ucenici, cînd școlile se vor preocupa mai mult de organizarea lui în bune condițiuni, atunci, în mod automat, campionatul va căpăta valențe noi și va propulsa în fazele lui superioare echipe valoroase, mai bine pregătite, care să joace un fotbal apropiat cerințelor actuale.

● UN PREMIU DE FRUMUSEȚE. **Prof. Gheorghe Dragomir,** inspector în M.E.I., care a răspuns în mod direct de organizarea turneului final și care a urmărit atent toate meciurile, consideră că **„Acest campionat a relevat o serie de jucători capabili să facă față în orice echipă divizionară „B" sau „C" : Șomcutean, Ioniță, Grădinaru, C. Ioan (de la căi-ferate Craiova), Popa, Pițurcă etc. Iar cel mai spectaculos meci al turneului a fost finala grupei a IV-a, Grupul școlar de căi-ferate Craiova — Școala profesională MIU Mediaș. A avut de toate : goluri splendide, faze electrizante, ocazii cît... roata carului ratate. S-a jucat într-un tempo foarte bun, fără pauze, fiecare jucător luptînd pînă la epuizare. Acest joc merită cu prisosință un premiu de frumusețe...".**

● ABDICĂRI DE LA SPORTIVITATE. Partidele turneului final au avut o desfășurare corespunzătoare, echipele disputîndu-și cu ardoare șansele, dar în limitele sportivității. Au existat, totuși, și trei excepții. Sau altfel spus : trei cartonașe roșii. **Ion Abrudean** (Grupul școlar comercial Cluj) a trebuit să părăsească terenul pentru o grosolană insultă ! În partida finală pentru locurile 3—4 am asistat, însă, la o bătaie în toată regula între jucătorul **Vasile Ivaszuc** (Grupul școlar minier Baia Mare) și **Florin Miclea** (Școala profesională MIU Mediaș), **conflict la care au... sărit alți cîțiva jucători din fiecare echipă.** Băimăreanul era un recidivist. Fusese eliminat și cu o zi înainte, în partida cu Grupul școlar de chimie Gheorghe Gheorghiu-Dej !

Comportarea reprobabilă a acestui jucător (ca de altfel și a celorlalți doi eliminați) impune o sancțiune severă din partea școlii băimărene, de la care așteptăm o confirmare în acest sens.

● LA BAIA MARE ? DE CE NU ? Profesorii **Aurel Jivan** (Școala profesională MIU Mediaș) și **Grigore Noje** (Grupul școlar minier Baia Mare) consideră că turneul final al campionatului școlilor profesionale AR TREBUI ORGANIZAT și în alt oraș din țară ; într-o localitate mai mică, unde există condiții corespunzătoare.

„Noi putem organiza acest turneu la Baia Mare" — afirmă categoric antrenorul Grigore Noje.

Indiscutabil o schimbare de... aer ar fi binevenită. Cu atît mai mult, cu cît terenurile din Complexul sportiv „23 August" devin, cu fiecare an, tot mai dificile. Îndeosebi cele cu iarbă. La Baia Mare, la Brașov ? De ce nu ?

● O CUPĂ MICUȚĂ. NU S-A GĂSIT ! Ca și în anii trecuți, Ministerul Educației și Învățămîntului a acordat echipelor evidențiate premii în obiecte. Cîștigătoarea ediției a XX-a, Școala profesională Tractorul Brașov, a primit și tricourile de campioni. **Din partea revistei noastre au fost oferite primelor trei clasate frumoase cupe de cristal. Era de așteptat ca și F.R.F. — conform unei tradiții și... obligații, fiind unul dintre organizatorii competiției — să dea o cupă golgeterului turneului final sau măcar o minge. Dar... Ioan Șomcutean** a trebuit să se mulțumească doar cu o diplomă pentru cele 12 goluri ale sale marcate în cele patru meciuri jucate !

O cupă micuță, micuță, simbolică, poate că se va găsi la anul, pe undeva.

● NICI MĂCAR UN BUNĂ ZIUA... **„Echipa noastră, — ne spunea supărat prof. Laurențiu Popescu** (Grupul școlar de chimie Gheorghe Gheorghiu-Dej) **— a ajuns pînă în finala campionatului. A avut deci o comportare bună, meritoasă. Din păcate însă, NIMENI din partea ministerului nostru nu s-a învrednicit să vină să ne spună măcar bună ziua. Mai mult, la Craiova, după faza finală pe minister, trebuia să primim diplomele de campioni pe minister. Nu le-am primit și poate că nu le vom mai primi niciodată. Păcat, zău, pentru strădaniile pe care le-am făcut..."**

Nimeni, deci, din partea Direcției personal — învățămînt a Ministerului Industriei chimice. NIMENI DIN PARTEA CELOR 12 MINISTERE CARE AU AVUT ECHIPE CALIFICATE LA TURNEUL FINAL. Nici măcar de... bună ziua !

● „CAVALERII PLICTISEALĂ". Partidele turneului final au fost conduse de arbitri delegați de colegiul municipal, unii dintre ei — **Dumitru Predescu, Ion Dănoiu, Vasile Cornel, Nicolae Răileanu, Ion Marin** — oficiind și la turneele finale precedente. Cu mici excepții, arbitrii s-au achitat de sarcinile (nu prea grele, deoarece echipele au jucat corect, disciplinat) pe care și le-au asumat. Ar fi trebuit să fie, totuși, mai activi, mai prompți în decizii, întrucît s-a observat un fel de plictiseală în felul cum s-au prezentat și au arbitrat meciurile. Mai ales finalele, care au desemnat ordinea primelor trei clasate și care n-au beneficiat, din păcate, de prestații corespunzătoare ; de unde — multe nemulțumiri.

● OPINII ● NOTE ● SUGESTII ● OPINII ●

DOCUMENTAR

GRUPA I

● **Școala profesională de industrie alimentară Galați — Grupul școlar comercial Cluj 6—0 (3—0).** Au marcat : Apostol, Suliman, Bătrînu (2) și Baldovin (2) ● **Grupul școlar minier Baia Mare — Grupul școlar comercial Cluj 9—0 (5—0).** Au marcat : Șomcutean (7) și Ivaszuc (2) ● **Școala profesională de industrie alimentară Galați — Grupul școlar minier Baia Mare 0—1 (0—0).** A marcat : Șomcutean.

CLASAMENT

1. **GRUPUL ȘC. MINIER B.M.**	2	2	0	0	10—	0	4
2. Șc. prof. ind. alim. Galați	2	1	0	1	6—	1	2
3. Grupul șc. comercial Cluj	2	0	0	2	0—15		0

GRUPA A II-a

● **Școala profesională energetică Brașov — Grupul școlar de construcții Craiova 1—1 (1—1).** Au marcat : Bucur, respectiv Diaconu ● **Școala profesională Tractorul Brașov — Grupul școlar de construcții Craiova 4—0 (4—0).** Au marcat : Moldovan (3) și Zaharia ● **Școala profesională Tractorul Brașov — Școala profesională energetică Brașov 1—0 (0—0).** A marcat : Moldovan.

CLASAMENT

1. **ȘC. PROF. TRACTORUL BRAȘOV**	2	2	0	0	5—	0	4
2. Școala prof. energetică Bv.	2	0	1	1	1—	2	1
3. Grupul șc. construcții Cv.	2	0	1	1	1—	5	1

GRUPA A III-a

● **Școala profesională de mașini electrice București — Grupul școlar de chimie Gheorghe Gheorghiu-Dej 1—2 (0—1).** Au marcat : Dinu (din penalty), respectiv Voicu și Pană ● **Grupul școlar de chimie Gheorghe Gheorghiu-Dej — Grupul școlar al Uzinelor Republica București 1—1 (1—1).** Au marcat : Voicu, respectiv Stamate ● **Școala profesională de mașini electrice București — Grupul școlar al Uzinelor Republica București 1—1 (1—0).** Au marcat : Dinu, respectiv Nancu.

CLASAMENT :

1. **GRUPUL ȘC. DE CHIMIE GH. GHEORGHIU-DEJ**	2	1	1	0	3—	2	3
2. Grupul șc. al Uzinelor Republica	2	0	2	0	2—	2	2
3. Șc. prof. de maș. elect. Buc.	2	0	1	1	2—	3	1

GRUPA A IV-a

● **Școala profesională M.I.U. Mediaș — Grupul școlar de industria lemnului Arad 3—1 (2—0).** Au marcat : Grădinaru, Bartl, Pînzaru, respectiv Terchet ● **Grupul școlar construcții Pitești — Grupul școlar căi-ferate Craiova 2—0 (2—0).** Au marcat : Florea și Zamfir ● **Grupul școlar de industria lemnului Arad — Grupul școlar căi-ferate Craiova 0—6 (0—3).** A marcat : Pițurcă (6). ● **Grupul școlar construcții Pitești — Școala profesională M.I.U. Mediaș 0—3 (0—2).** Au marcat : Grădinaru, Galea și Pînzaru ● **Grupul școlar de industria lemnului Arad — Grupul școlar construcții Pitești 0—3 (0—2).** A marcat : Șt. Popescu (3) ● **Grupul școlar căi-ferate Craiova — Școala profesională M.I.U. Mediaș 2—2 (2—1).** Au marcat : Ioan C., Pițurcă, respectiv Grădinaru (2).

CLASAMENT

1. **ȘCOALA PROF. MIU MED.**	3	2	1	0	8—	3	5
2. Grupul șc. constr. Pitești	3	2	0	1	5—	3	4
3. Grupul șc. căi-ferate Cv.	3	1	1	1	8—	4	3
4. Grupul șc. ind. lemnului Arad	3	0	0	3	1—12		0

SEMIFINALELE

● **Grupul școlar de chimie Gheorghe Gheorghiu-Dej — Grupul școlar minier Baia Mare 5—1 (3—0).** Au marcat : Voicu (5), respectiv Șomcutean ● **Școala profesională Tractorul Brașov — Școala profesională M.I.U. Mediaș 7—1 (3—0).** Au marcat : Moldovan (6), Chioreanu, respectiv Bartl.

FINALELE

PENTRU LOCURILE 3—4 : **Grupul școlar minier Baia Mare — Școala profesională M.I.U. Mediaș 3—0 (3—0).** A marcat : Șomcutean (3).

PENTRU LOCURILE 1—2 : **Școala profesională Tractorul Brașov — Grupul școlar de chimie Gheorghe Gheorghiu-Dej 2—0 (0—0).** Au marcat : Moldovan și Chioreanu.

CLASAMENT FINAL

1. **ȘCOALA PROFESIONALĂ TRACTORUL BRAȘOV**
2. Grupul școlar de chimie Gheorghe Gheorghiu-Dej
3. Grupul școlar minier Baia Mare
4. Școala profesională M.I.U. Mediaș

Pagină realizată de Laurențiu DUMITRESCU

VĂ PREZENTĂM

CAMPIOANE NAȚIONALE DIN EUROPA

Echipa clubului **T.S.K.A. SEPTEMVRIISKO ZNAME** din Sofia și-a încheiat în mod strălucit activitatea din sezonul 1972/73. A cucerit, din nou, titlul de campioană a Bulgariei și a realizat, din nou, dubla performanță de a cîștiga și Cupa ! Adăugînd la aceste satisfacții supreme, pe plan național, pe cele procurate de atribuirea altor trei trofee și anume :

- **cupa pentru cel mai eficace atac** (T.S.K.A. a înscris în 34 de partide 80 de goluri !) ;
- **cupa pentru echipa cu cea mai mare contribuție la alcătuirea reprezentativei Bulgariei** (cîte cinci jucători la meciurile cu Irlanda de Nord, Cipru și Portugalia) și...
- **cupa pentru cel mai eficace atacant** (Jekov a marcat 29 de goluri)...

Întregim tabelul realizărilor acestui excelent „11". Bilanțul capătă o deosebită semnificație datorită faptului că el se produce în anul în care clubul și-a sărbătorit 25 de ani de existență. Și să cucerești în acest interval de 17 ori titlul de campioană și de 9 ori Cupa este, fără îndoială, o performanță excelentă, destul de rar întîlnită, o performanță care subliniază forța și valoarea echipei.

Despre această formație, cu prestigiu în fotbalul internațional, vă prezentăm cîteva date mai interesante și mai semnificative.

ACTUL SĂU DE NAȘTERE poartă data de 15 februarie 1948. Primul său nume : **Ciavdar Sofia.** Titulaturile succesive : **T.D.V., T.D.N.A., T.S.K.A. Cerveno Zname** și, din 1969, **T.S.KA Septemvriisko Zname**

PALMARESUL PE PLAN INTERN. Campioană de 17 ori, în 1948, 1951, 1952, 1954, 1955, 1956, 1957, 1958, 1959, 1960, 1961, 1962, 1966, 1969, 1971, 1972 și 1973. De nouă ori deținătoare a Cupei : în 1951, 1954, 1955, 1961, 1965, 1969, 1970, 1972 și 1973. **De șapte ori a reușit performanța de a cuceri și campionatul și cupa în același an !**

ETERNA SA RIVALĂ a fost (și este încă) **Levski-Spartak Sofia.** În majoritatea edițiilor campionatului, T.S.K.A. a avut de înfruntat replica puternică a echipei regretatului **Asparuhov,** Levski-Spartak. Și cele mai multe dueluri le-a cîștigat formația militară.

FORȚA SA DE JOC este exprimată și de amănuntul, concludent, că T.S.K.A. a cucerit de cele mai multe ori campionatul la diferențe mari, în orice caz destul de sigur. Iată punctajul ultimelor patru ediții cîștigate de T.S.K.A. :

- 1968/69 47 p. (față de 40 ale lui Levski)
- 1970/71 48 p. (Levski 46 p.)
- 1971/72 58 p. (Levski 50 p.)
- 1972/73 51 p. (Lokomotiv Plovdiv 43 p., Levski Spartak 40 p.)

IZVOR DE JUCĂTORI RENUMIȚI. Echipa a lansat de-a lungul celor 25 de ani o serie de

Jekov — golgeterul echipei și al campionatului

fotbaliști deveniți renumiți : **Boșkov, Milanov, Manolov, Naidenov, Rakarov, Stoianov, Kovacev, Panaiotov, Ivan Kolev, Ianev, Dimitrov, Iakimov, Gaganelov, Penev, Iordanov, Jekov** etc. Mulți dintre foștii săi jucători au rămas în sînul clubului, devenind antrenori, ca **Boșkov, Ionov, Kolev, Dimitrov.**

PREZENȚE ÎN CUPELE EUROPENE. A luat parte la toate edițiile Cupei campionilor și Cupei cupelor din anii care au urmat cuceririi titului sau cupei. Bilanțul său cifric incluzînd și partidele din Cupa U.E.F.A. (dar fără cele din fosta Cupă a orașelor-tîrguri) se prezintă astfel : **50 de jocuri, 50 de puncte, golaveraj 90—80.** Cu o echipă românească s-a întîlnit într-o singură ediție a Cupei campionilor : cu Dinamo București (8—1 și 2—3) în 1956/57.

ECHIPA DE BAZĂ, este alcătuită din : **Iordanov—Zafirov, B. Kolev, Gaganelov, Sredkov, Nikodimov, Atanasov, Trinkov, Jekov, Denev, Iankov.** La aceștia se adaugă **Penev, Simov, Mihailov, Stankov** și portarul **Stoianov.** Marea majoritate a jucătorilor a îmbrăcat tricoul echipei naționale A sau de tineret.

ECHIPA DE ELITĂ A FOTBALULUI BULGAR. Așa poate fi denumită formația T.S.K.A. Din rîndurile sale, selecționatele naționale își recrutează numeroși jucători care contribuie la buna prezentare a fotbalului bulgar în întîlnirile internaționale. În cercurile fotbalistice internaționale **T.S.K.A. Septemvriisko Zname** se bucură de aprecieri măgulitoare și stimă. Este o echipă cu „carte de vizită", care impune prin joc și rezultate.

Petre GAȚU

T.S.K.A. — SOFIA

ȘI-A ONORAT JUBILEUL CU O DUBLĂ PERFORMANȚĂ

Carnet extern

O CONDIȚIE DECISIVĂ

Ziarele din săptămîna trecută au anunțat numirea lui Ted Crocker, *în vîrstă de 49 de ani, fost jucător al lui Charlton Athletic, fost pilot de bombardiere în timpul celui de al doilea război mondial, în funcția de secretar general al federației engleze. El succede unei personalități remarcabile a vieții fotbalistice mondiale, un mare prieten al țării noastre și al fotbalului nostru,* Denis Follows, *care se retrage din activitate atingînd limita de vîrstă.*

Sigur că e un eveniment acesta. De ce ne oprim însă asupra lui, nelimitîndu-ne numai la publicarea simplă a știrii ? Pentru că un fapt înregistrat în cursul lungilor și amănunțitelor consultări pentru stabilirea titularului unei funcții-cheie în fotbalul englez, atrage atenția în mod special. Elementul care a decis alegerea lui Ted Crocker *s-a dovedit pînă la urmă, imprejurarea că — în timpul întregii sale cariere sportive — el nu a fost nici eliminat și nici măcar avertizat.* „Am socotit că în grupul impozant de aspiranți ai postului — s-au prezentat peste 200 de candidaturi — performanța lui Crocker trebuie să primeze. Mai cu seamă în actualul climat, cînd gesturile și actele de nesportivitate abundă, cînd violențele au devenit dificil de reprimat, e absolut necesar ca cel care dirijează efectiv federația să fie — înainte de orice — un campion al sportivității". *Sînt cuvintele președintelui forului din Londra, rostite la puține momente după alegere.*

Noul secretar a și anunțat, de altfel, că primul și marele său obiectiv rămîne însănătoșirea atmosferei de pe stadioane. Crocker a comunicat reprezentanților presei că are gata pregătit un nou regulament al campionatului pentru toate cele patru ligi care, mai cu seamă la capitolul sancțiuni, prezintă numeroase modificări. Ireproșabilul fost jucător nu se dezminte. Alegerea noului secretar al forului englez și, mai ales, criteriul decisiv al ei, are multe semnificații pe care le-am amintit doar.

Eftimie IONESCU

BRAZILIENII PROTESTEAZĂ LA F.I.F.A. PENTRU ARBITRAJELE EUROPENILOR

Se pare că ceea ce i-a nemulțumit mai mult pe brazilieni în cursul periplului lor european n-au fost atît rezultatele contradictorii obținute, cît maniera de a arbitra a „cavalerilor fluierului" de pe continentul nostru. După cum anunță ziarul italian **„La Gazzetta dello Sport"**, conducerea delegației braziliene pregătește acuzatoriu un amplu document de protest în acest sens, document pe care îl va înainta forului internațional F.I.F.A.

Elaborarea acestui document a fost încredințată unuia din conducătorii delegației, avocatul **Antonio Do Passo** din Rio de Janeiro, consilier juridic al celei mai mari societăți petrolifere din Brazilia. Protestul sudamericanilor îl vizează, în primul rînd, pe francezul **Robert Héliès** care a condus meciul lor cu reprezentativa Italiei. În documentul amintit, arbitrul francez este acuzat că, la Roma, a dat dovadă de carențe de ordin tehnic, că a influențat în mod hotărîtor asupra rezultatului, acordînd italienilor un gol nemeritat și refuzînd selecționatei braziliene un penalty evident.

În sprijinul acestor acuzații, **Do Passo** folosește o bogată documentare, tăieturi din presa italiană și a altor țări, în care se comentează nu numai golul contestat și penaltyul neacordat, dar și o ironică declarație făcută de arbitrul jocului, după terminarea jocului : **„Brazilienilor ar fi trebuit să le dau șase penaltyuri".** În concluzie, protestul brazilian cere să i se ridice lui **Héliès** dreptul de a mai conduce meciuri internaționale.

La rîndul său, ziarul italian citat își manifestă surprinderea pentru faptul că brazilienii au acceptat ca **Héliès** să conducă întîlnirea de la Roma pentru că el arbitrase, anul trecut, în Brazilia trei jocuri amicale într-un asemenea mod încît a fost vehement criticat de presa sportivă sud-americană.

Dar, în afară de **Héliès**, documentul se referă și la olandezul **Van Germet** care a condus meciul cîștigat de brazilieni în fața selecționatei R. F. Germania. Lui **Van Germet** i se reproșează lipsa de hotărîre, reflexele întîrziate, excesul de gesticulări și mai ales faptul că i-a permis lui **Cullman** să-l „traumatizeze" tot timpul pe **Jairzinho,** sau ca **Riveline** să fie faultat fără a elimina pe faptași de pe teren. Arbitrajul lui **Van Germet** este considerat **„un arbitraj nefericit care, totuși, pare să devină o regulă în Europa, ceva absolut normal".**

Armando Marques, conducător al Comisiei naționale de arbitraj din Brazilia, care a însoțit și el selecționata în Europa, a declarat, la rîndul său, că a rămas foarte surprins de felul în care au arbitrat **Héliès** și **Van Germet.** El a precizat că jucătorii brazilieni nu sînt obișnuiți cu asemenea duritați care ar trebui penalizate cu eliminarea din joc. **„E de neînțeles cum jucători ca Benetti și Cullman pot termina o partidă fără să părăsească terenul eliminați".**

În finalul documentului pregătit de conducătorii delegației braziliene se manifestă speranța că F.I.F.A. va lua măsurile cuvenite pentru a se asigura o normală desfășurare a meciurilor din turneul final al C.M. din 1974. **(S. B.)**

Divizia B

CÎTEVA REFLECȚII LA FINALUL ÎNTRECERILOR

Așadar, s-a încheiat și campionatul diviziei secunde. Dar, în seria I conturile n-au fost încă definitivate, deoarece partidele-cheie, care urmează să stabilească pe cealaltă viitoare divizionară A, au fost din nou amînate în urma rejucării finalei „Cupei României". În schimb, în seria a II-a, **Politehnica Timișoara** își asigurase locul în prima divizie cu cîteva etape înainte de finiș.

Actuala ediție a Diviziei B poate fi socotită ca una dintre cele mai disputate, care a ținut trează atenția amatorilor de fotbal. Cu toate că, în anumite perioade, atît Politehnica Iași cît și Politehnica Timișoara au avut avansuri substanțiale, lupta pentru șefie nu a fost abandonată de celelalte candidate la un loc pe prima scenă a soccerului autohton. Și, după cum se vede, în seria I, Politehnica Iași are încă emoții, deoarece Metalul București poate să treacă pe primul loc în cazul că va cîștiga restanța cu Ș. N. Oltenița, iar studenții ieșeni vor realiza doar un „egal" cu ambițioasa formație din Rm. Vîlcea. În seria a doua, echipa orădeană F.C. Bihor n-a avut rezistența psihică și fizică necesară acestui final.

Cu acest prilej merită să amintim cîteva fapte care au ieșit în evidență pe parcursul întrecerii. În marea majoritate a etapelor gazdele s-au impus cu autoritate, **obținînd 361 de victorii, 25 au revenit oaspeților, iar 92 de meciuri s-au încheiat cu scoruri egale.** Pentru a completa această situație vom mai apela la două cifre: ale golurilor înscrise de gazde — 902 și de oaspeți — 222. După cum se vede, echipele în marea lor majoritate, au acționat ofensiv numai acasă cînd au evoluat în fața propriilor suporteri, preocupările lor în deplasare rezumîndu-se doar la realizarea unui scor alb sau de a primi cît mai puține goluri. Dar, nu toate formațiile au mers pe această cale. În turul campionatului, Politehnica Iași, Metalul București, Politehnica Timișoara, F. C. Bihor, Olimpia Satu Mare, Metrom Brașov s-au înaintat deseori acasă cu puncte cîștigate în deplasare, în urma unor evoluții care au atras aprecierile spectatorilor și ale specialiștilor prezenți la întîlnirile susținute de formațiile amintite. În primăvară, însă, unele formații, ca Politehnica Iași, F. C. Bihor, Metrom Brașov, n-au mai rezistat asaltului dat de echipele din zona periferică a clasamentelor, și astfel au cedat în fața unor adversari mai puțin valoroși, dar cu putere mai mare de luptă

Este adevărat că în recenta ediție a campionatul disciplina a cunoscut o îmbunătățire față de anii trecuți. Totuși, aproape în fiecare săptămînă, Comisia centrală de competiții și disciplină a discutat diferite abateri ale unor jucători și a luat măsuri de sancționare ale acelora care au încălcat prevederile regulamentare. Deci, antrenorii și secțiile de fotbal nu s-au preocupat în permanență de educația jucătorilor, ca aceștia să aibă o comportare demnă în orice situații s-ar ivi pe parcursul unei partide.

De-a lungul celor 30 de etape am consemnat deseori frumoase aprecieri la adresa cavalerilor fluierului ce au condus partide dificile, unele dintre ele cu mîză destul de mare. Dar, în același timp, revista noastră a semnalat greșeli flagrante ale unor arbitri, care au favorizat, în special pe localnici. Sperăm că în viitoarea ediție, cu un număr sporit de competitoare, Colegiul central al arbitrilor va delega brigăzi care să asigure o desfășurare corectă, regulamentară a întîlnirilor,

Așadar, a căzut cortina peste o nouă ediție a Diviziei B, dar o sentință a fost amînată.

Oricare va fi ea, merită totuși felicitări echipele **Politehnica Iași, Metalul București, Gloria Buzău, Politehnica Timișoara, F. C. Bihor, Olimpia Satu Mare,** care au avut o comportare constant bună de-a lungul întrecerii

Pompiliu VINTILA

SERIA I — REZULTATE ● CLASAMENT

F. C. Galați	— Ceahlăul P. Neamț	2—1 (1—0)
Progresul București	— Dunărea Giurgiu	2—1 (2—0)
Știința Bacău	— Delta Tulcea	3—2 (1—2)
Metalul Plopeni	— C. S. Tîrgoviște	1—0 (0—0)
C.F.R. Pașcani	— C. S. U. Galați	4—0 (0—0)
Progresul Brăila	— Gloria Buzău	3—1 (2—1)

Meciurile **Chimia Rm. Vîlcea — Politehnica Iași** și **S. N. Oltenița — Metalul București** se vor disputa duminică 8 iulie.

1. POLITEHNICA IAȘI	29	15	6	8	54—28	36
2. METALUL București	29	14	8	7	39—23	36
3. GLORIA Buzău	30	13	7	10	35—31	33
4. FOTBAL CLUB Galați	30	14	5	11	39—41	33
5. C. F. R. Pașcani	30	13	5	12	40—32	31
6. PROGRESUL București	30	11	9	10	25—26	31
7. METALUL Plopeni	30	11	8	11	32—26	30
8. ȘTIINȚA Bacău	30	12	6	12	32—35	30
9. CHIMIA Rîmnicu Vîlcea	29	11	7	11	35—36	29
10. ȘANTIERELE NAVALE Oltenița	29	12	5	12	32—34	29
11. C. S. Tîrgoviște	30	10	8	12	23—30	28
12. DUNĂREA Giurgiu	30	11	5	14	37—39	27
13. CEAHLĂUL Piatra Neamț	30	9	9	12	28—32	27
14. DELTA Tulcea	30	9	9	12	28—38	27
15. PROGRESUL Brăila	30	10	6	14	30—37	26
16. C. S. U. Galați	30	9	5	16	25—46	23

SERIA A II-a — REZULTATE ● CLASAMENT

C.F.R. Arad	— Metrom Brașov	2—0 (1—0)
Electroputere Craiova	— C.F.R. Timișoara	2—1 (0—0)
Corvinul Hunedoara	— Gloria Bistrița	3—0 (1—0)
Politehnica Timișoara	— Metalurgistul Cugir	4—1 (2—0)
Minerul Baia Mare	— Minerul Anina	3—0 (1—0)
Olimpia Oradea	— Metalul Drobeta	3—0 (1—0)
C.S.M. Sibiu	— Olimpia Satu Mare	3—0 (0—0)
Nitramonia Făgăraș	— F. C. Bihor	1—1 (0—1)

1. POLITEHNICA TIMIȘOARA	30	17	8	5	54—23	42
2. F. C. BIHOR Oradea	30	15	7	8	54—32	37
3. OLIMPIA Satu Mare	30	16	7	7	40—24	35
4. MINERUL Baia Mare	30	13	6	11	35—27	32
5. C. S. M. Sibiu	30	13	6	11	35—28	32
6. METROM Brașov	30	13	4	13	43—37	30
7. NITRAMONIA Făgăraș	30	13	2	15	43—41	28
8. GLORIA Bistrița	30	12	4	14	29—39	28
9. MINERUL Anina	30	12	4	14	29—46	28
10. CORVINUL Hunedoara	30	12	6	12	32—37	26
11. C. F. R. Timișoara	30	11	4	15	33—38	26
12. METALUL Drobeta Tr. Severin	30	12	2	16	37—43	26
13. ELECTROPUTERE Craiova	30	12	2	16	30—41	26
14. C. F. R. Arad	30	11	4	15	33—45	26
15. METALURGISTUL Cugir	30	10	5	15	27—39	25
16. OLIMPIA Oradea	30	10	5	15	36—50	25

(N. R. Olimpia Satu Mare și Corvinul Hunedoara sînt penalizate cu cîte patru puncte).

SEZONUL „VETERANILOR"

- „ECHIPA BRAZILIEI ESTE PREA BĂTRÎNĂ" — CREDE DIDI.
- UN CONTRACT PE TREI SEZOANE PENTRU UN JUCĂTOR DE... 35 DE ani!
- HALLER PLEACĂ, HALLER RĂMÎNE?..
- 18 OFERTE PENTRU „RETRASUL" DENIS LAW!!

Toată discuția a plecat de la **Didi.**

Actualul antrenor al lui Fenerbahce Istanbul, fostă glorie a fotbalului brazilian, unul dintre inegalabilii artizani ai victoriei din 1958, a urmărit cele două meciuri ale echipei lui Zagalo în Africa și nu s-a sfiit să-i declare unui reporter al radiodifuziunii din Rio: **„Brazilia nu va cîștiga campionatul mondial din 1974. Echipa va avea media de virstă de 27 de ani, fiind, după părerea mea, prea bătrînă".**

Cumpănit ca de obicei, **Zagalo** a răspuns în nici un fel indirectelor reproșuri ale fostului său coechipier, dar mai mulți conducători ai fotbalului brazilian au amendat cu vehemență afirmațiile lui **Didi**, în vreme ce numeroși specialiști din soccerul internațional — între care englezii **Arthur Rotmil** și **Brian Glanville**, francezul **François Thébaud** — au zăbovit asupra surprinzătoarei declarații de mai sus, ajungînd la concluzia că, dincolo de presupunerile lui **Didi**, fotbalul mondial al ultimilor ani s-a desfășurat mai degrabă sub semnul constanței și longevității unor jucători virstnici, decît sub acela al unor formidabile explozii...

În susținerea tezei de mai sus, **Arthur Rotmil** este de părere — în World Soccer — că nici un alt fapt nu este mai semnificativ decît cifrarea clasamentului celor mai buni fotbaliști englezi ai anului trecut. În ierarhia menționată — o înșirare de valori sustrasă, prin tradiție, oricăror tentative sentimentale — primatul a revenit nefericitului portar al lui Stoke City, **Gordon Banks**, de 34 de ani, urmat de **Johnny Giles** și **George Eastham**, numărînd împreună 67 de ani! De altfel — continuă comentatorul britanic — istoricul acestei ierarhii pare să contrazică prezumțiile brazilianului **Didi**, cei mai buni jucători insulari ai ultimului deceniu fiind fotbaliști virstnici, trecuți de 30 de ani: în 1971 — **Frank McLintock**, căpitanul lui Arsenal, tocmai împlinise 31 de ani cînd i s-a decernat trofeul, în vreme ce „girafa" **Jackie Charlton** a primit distincția la cîteva zile după ce își sărbătorise cea de a 37-a aniversare.

Privind în peisajul fotbalistic al sezonului abia încheiat, exemplele vin parcă de la sine, în sprijinul aserțiunii de mai sus, dar cel al italo-brazilianului **Jose Altafini** se arată cel mai la îndemînă. Ajuns la 35 de ani, Altafini a făcut în 1972 cel mai senzațional sezon dintr-o carieră numărînd — între succese mai noi — și o prezență la campionatele lumii, contribuind decisiv la cîștigarea de către Juventus a campionatului Italiei, propulsînduși echipa pînă în finala Cupei campionilor. La vîrsta la care alții privesc cu nostalgie spre tinerii de pe gazon, acest jucător „puternic ca un bizon" — cum îl recomandă actualul președinte al lui Juventus, ex-internaționalul **Boniperti** — este „curtat" de mai multe echipe, care-i propun contracte pentru doua-trei sezoane!

Într-o situație oarecum asemănătoare se află cei doi vest-germani prezenți în prima ligă italiană, **Haller** de la Juventus și **Schnellinger** de la A. C. Milan, ambii remarcabili în finala pe care reprezentativa țării lor a pierdut-o, pe Wembley, în ultima zi a campionatului mondial din 1966. La ora actuală, **Haller** și **Schnellinger** intenționează să renunțe la activitatea competițională, cei 35 de ani împliniți de fiecare atîrnînd greu în balanța unei asemenea decizii. A. C. Milan pare mai puțin dezamăgită de plecarea lui **Schnellinger**, pe care uzura multor jocuri pe muchie de cuțit l-a consumat fără cruțare, dar campioana din Torino înaintează propuneri ademenitoare pentru a-l împiedica pe blondul **Haller** să se întoarcă — după cum a și anunțat — în Augsburgul natal...

Law pe vremea cînd purta tricoul lui Manchester United..

Exemplele de acest gen, de fotbaliști „veterani" făcînd legea echipelor lor sau chiar a unor campionate, pot continua fără ezitare, numele italienilor **Burgnich** (34 ani) și **Facchetti** (33 ani), ale englezului **Moore** (32) — devenit recent recordman absolut în materie de selecționări, cu 108 tricouri în echipa națională — sau portughezului **Eusebio** (32) putînd fi ușor alăturate celor ale iugoslavului **Skoblar** (33), golgeterul distanțat al campionatului francez, cehoslovacului **Kuna** (33), „dispecerul" echipei reprezentative etc. etc.

Un ultim eveniment din lumea fotbalului pare să infirme pesimismul declarațiilor lui **Didi**: scoțianul **Law** a hotărît să atîrne ghetele în cui, părăsind pe Manchester United, corabie salvată în ultimul moment de la înecul retrogradării. Convins că totul s-a sfîrșit, **Law** s-a întors în Scoția și s-a îndepărtat de balonul rotund, rămînînd să-și reamintească, în tihnă, de gloria de altădată, de driblingurile fermecătoare și șuturile violente, de nenumăratele trofee cîștigate cu M. U., cu Torino sau Manchester City. După două luni de întrerupere, **Law** s-a întors pe gazon, mai mult în joacă, la început, apoi în serios, constatînd că picioarele îi ascultă și că experiența sa mai poate fi utilă multor echipe de renume.

La Istanbul, **Didi** trebuie să se fi simțit tare strîmtorat, auzind că roșcovanul **Law** a primit — la 35 de ani — 18 oferte din partea unor echipe scoțiene, engleze, franceze, spaniole și italiene!

Cu toate acestea, rămîne să așteptăm Weltmeisterschaftul pentru a vedea cîtă dreptate a avut **Didi** sau cît invidie — cum bănuiesc unii — a existat în camuflata acuzație adusă lui **Zagalo**...

PRIMUL BILANȚ AL ABOLIRII MECIURILOR NULE ÎN CAMPIONATUL U. R. S. S.

După cum se știe, începînd cu actualul sezon, federația unională a luat hotărîrea — foarte mult comentată de întreaga lume fotbalistică — de a nu mai permite echipelor sovietice să termine la egalitate în meciurile din campionat. Cînd două formații, după 90 de minute de joc, nu se pot departaja, intervine „legea" executării penaltyurilor, pentru desemnarea învingătorului, singura echipă care obține un punct în clasament.

După primele 10 etape de campionat, în care s-au disputat 80 de partide, un sfert s-au încheiat la egalitate, și deci au necesitat lovituri de la 11 metri. Statistica arată că 170 din cele 200 de penaltyuri executate au fost transformate.

Deocamdată, însă, această măsură — care a fost luată în scopul favorizării spiritului ofensiv al jocului în formațiile sovietice — nu răspunde integral așteptărilor. S-a constatat că media de goluri marcate în campionat este mai mică decît cea din perioada similară a ediției precedente!

Acest lucru nu dă, deocamdată, prea mult de gîndit, specialiștii considerînd că timpul scurs de la noile reglementări este prea scurt și, deci, fotbaliștii sovietici nu au avut posibilitatea de a se adapta pe deplin noilor condiții ale jocului.

PE SCURT

OMAR SIVORI SE OPUNE... După ce a acceptat să reia funcția de selecționer al lotului argentinian, **Omar Sivori** a anunțat că prima condiție este anularea — de către federație — a oricărei aprobări privind transferarea peste hotare a jucătorilor de valoare. În aceste condiții, jucătorii **Ayala** și **Heredia**, care au solicitat plecarea la **Atletico Madrid**, nu mai au sigură transferarea.

HELENIO HERRERA ȘI NOUL SEZON. Revenit la conducerea clubului **Internazionale Milano**, **Helenio Herrera** e preocupat de întărirea lotului pentru noul campionat. Principala grijă a sa este aducerea unui vîrf de atac care să poată realiza, lîngă **Boninsegna**, un cuplu cu mare forță de eficacitate. Jucătorul care i-ar conveni de minune lui H.H. este **Chinaglia**. Dar **Luzio** — în frunte cu secretarul său general, **Sbardella** — se opune energic transferului.

16 SAU 20 DE ECHIPE ÎN TURNEUL FINAL AL C. M.?. F.I.F.A. urmează să examineze cu cea mai mare atenție un proiect care vizează mărirea numărului de echipe participante la turneul final al campionatului mondial, ediția sa din 1978, din Argentina. Comitetul executiv, reunit acum cîtăva vreme la Leipzig, sub președinția lui **Stanley Rous**, a hotărît crearea unei comisii speciale, care este însărcinată să studieze proiectul federației argentiniene — avînd și consimțămîntul tuturor federațiilor de fotbal sud-americane — de mărire a numărului de echipe de la 16 la 20.

Comitetul executiv al F.I.F.A. s-a opus, de asemenea, micșorării de la 16 la numai 12 al numărului echipelor naționale participante la faza finală a turneului olimpic de fotbal.

DON REVIE RĂMÎNE LA LEEDS. Deși s-a vorbit destul de mult în ultima lună despre plecarea managerului **Don Revie** de la **Leeds United**, echipa căreia i-a creat faimă și forță, dar cu care a avut atîtea deceptii, o ultimă știre anunță ca managerul englez nu va părăsi clubul lui' **Bremner**, **Hunter**, **Clarke** și compania. Știrea provine din cea mai indicată sursă, adică chiar din gura lui **Don Revie**, care, aflat în vacanță în Grecia (să ne aducem aminte că spectatorii greci de la Salonic au ovaționat la sfîrșitul finalei Cupei cupelor pe Leeds și au fluierat-o pe Milan!), a anunțat conducerii clubului din Leeds hotărîrea sa de a continua activitatea în fruntea echipei. Astfel, **Don Revie** — care este de 11 ani la **Leeds United** — a refuzat oferta clubului **Everton** din Liverpool.

MAI DORIȚI PUȚINĂ ȘAMPANIE?. Supărat foc pe comportarea jucătorilor săi în meciul cu Sevilla, în care au fost — surprinzător — eliminați din Cupă, antrenorul echipei spaniole C. F. Barcelona, olandezul **Rinus Michels**, s-a decis să le facă o surpriză acestora. El s-a deghizat în... barman, izbutind în acest fel să-i surprindă asupra faptului, pe șapte din fotbaliștii săi, care se consolau bînd șampanie. **Michels** și-a luat imediat rolul în serios. El i-a servit pe vinovați (**Rexach**, **Marcial**, **Reina**, **Sadurni**, **Marti**, **Filosa** și **Juan Carlos**) cu cîte... o amendă de 100 000 de pesetas pentru fiecare. Scumpă șampanie!...

VEȘTI DE LA U.E.F.A.

Ultimul Buletin al U.E.F.A. publică cîteva știri interesante. Iată cîteva dintre ele.

- Viitorul Congres al U.E.F.A. (al 12-lea) va avea loc, la 22 mai 1974, la Edinbourg, în Scoția.
- U.E.F.A. pune un accent din ce în ce mai mare pe perfecționarea arbitrilor. În acest scop Comisia de arbitri a acestui for organizează cu regularitate cursuri de perfecționare, de unificare a metodelor de arbitraj. F.I.F.A. se află în posesia unei liste de arbitri pe care o predă forului european pentru a face delegările la meciurile din competițiile europene. Forul european face un apel către federațiile naționale pentru ca în viitor să alcătuiască aceste liste în ordinea valorii arbitrilor și nu în ordine alfabetică...
- Toți arbitrii delegați să conducă meciurile din Cupele europene vor fi supravegheați de observatori. După fiecare meci, aceștia vor completa un formular care cere răspunsuri la o sumedenie de întrebări, cum ar fi: **personalitatea arbitrului, colaborarea cu arbitrii de tușă, pregătirea fizică, interpretarea regulamentului** etc. etc.

ZIARUL „NEPSPORT" COMENTEAZĂ

CAUZELE CARE AU DUS LA RATAREA ȘANSELOR UNGARIEI ÎN PRELIMINARIILE C. M.

Una din surprizele preliminariilor campionatului mondial de fotbal este, fără îndoială, legată de neparticiparea reprezentativei Ungariei în turneul final al competiției. Scorul egal realizat cu echipa Suediei pe teren propriu (3—3) exclude orice posibilitate de participare a selecționatei maghiare în faza decisivă a întrecerii din R.F. Germania.

Din capul locului trebuie să recunoaștem că meciul dintre Ungaria și Suedia s-a ridicat la o bună valoare, că a fost pasionant prin desfășurare și evoluția scorului. Fotbaliștii maghiari au dominat mai mult, dar au ratat ocazii numeroase și foarte clare. Dar iată că acest scor egal a dezavantajat formația gazdă, deschizînd calea suedezilor spre turneul final.

Ocupîndu-se de acest meci decisiv, ziarul **„Nepsport"** din Budapesta face o analiză a comportării jucătorilor maghiari. Iată cîteva fragmente din acest articol:

„Este ușor acum să punem pe „dacă" în față... „Dacă" — de pildă — un singur om l-ar fi păzit pe Edström, acesta nu ar fi înscris golul egalizator... „Dacă" Szőke ar fi marcat golul la ocazia avută la 3—2 pentru noi, rezultatul ar fi devenit 4—2. Și în fine, acest „dacă" poate fi folosit acum pînă la nesfîrșit. Dar e prea tîrziu! Înfrîngerea după un eșec (și acest egal poate fi considerat un insucces) se găsește explicații, scuze și chiar justificări. Noi nu vom căuta să facem acest lucru, ci vom insista asupra altor aspecte — cu rădăcini și carențe mai profunde, mai vechi, care caracterizează în ultimii ani fotbalul maghiar. Nu trebuie să ne bizuim pe zeița „Fortuna", pe scuzele unor bare de care s-au izbit șuturile atacanților noștri — pentru că, în ultimă instanță, un șut care nimerește bara este urmare unei execuții tehnice greșite, neprecise. Vorbind despre eficacitate trebuie să recunoaștem că ea șchioapătă de multă vreme. Am ajuns în situația ca din 6—7 ocazii să nu înscriem decît un gol! Un asemenea procentaj este foarte scăzut. Așa se explică faptul că nu i-am putut învinge pe suedezi în deplasare (atunci aveam o echipă cu mult mai slabă decît acum), nu i-am putut întrece pe austrieci și suedezi la Budapesta, și am marcat prea puține goluri în poarta maltezilor. În fond, calificarea am pierdut-o în golaveraj, pentru că să nu mai amintim de necesitatea unei victorii cu Austria sau Suedia.

De ani de zile, nu mai știm să înscriem goluri, nu știm să ne apărăm. În fond, toate golurile suedezilor s-au marcat în urma unor greșeli mari comise de apărătorii noștri...

De ani de zile, nu știm să susținem un ritm constant de-a lungul celor două reprize de 45 de minute!

Fără îndoială, dacă i-am fi învins pe suedezi, altfel s-ar fi scris această analiză. Dar, și atunci, fotbalul maghiar nu ar fi fost cu nimic mai bun decît cel de astăzi. Greșelile ar fi rămas, ar fi persistat și odată și odată tot ar fi apărut sub un aspect și mai grav. Cel puțin acum, reflectînd asupra unor greșeli, să începem o muncă nouă, eficientă...".

Foarte logică ni se pare declarația președintelui federației, **dr. Terpitko Andras**: **„Nu este suficient numai efortul federației, al antrenorului federal și al altor cîțiva antrenori de club care se străduiesc pentru a face ceva mai bun, înnoitor. Va trebui să se întroneze pe bază largă — de masă, dacă mă pot exprima așa — o mentalitate, un spirit și o concepție nouă despre fotbal. Firește, „partea-leului" o au jucătorii. Aceștia vor trebui să se antrenezze în așa fel, încît să aibă o pregătire fizică excepțională, să lupte cu toată puterea pentru victorie, să aibă o comportare ireproșabilă pe teren și în afara lui. N-aș putea spune că în meciul cu Suedia nu s-a luptat cu multă ambiție, dăruire. Dar greșelile mai vechi — inconstanța în decursul unui joc, a unor jucători, care s-au pierdut în momentele decisive — au fost plătite scump. Va trebui abordată cu toată seriozitatea schimbarea mentalității tuturor jucătorilor, din echipele tuturor categoriilor de campionat, pentru a pune pe baze noi, solide, fotbalul nostru".**

„Ne așteaptă zile grele. Va trebui să adîncim toate problemele legate de ridicarea calitativă a fotbalului nostru pentru a ieși din acest impas. Numai cu sprijinul tuturor factorilor de care depinde progresul (munca și gîndirea colectivă a antrenorilor, comportarea jucătorilor), se poate ajunge la redresarea fotbalului nostru", se încheie comentariul din **„Nepsport"**.

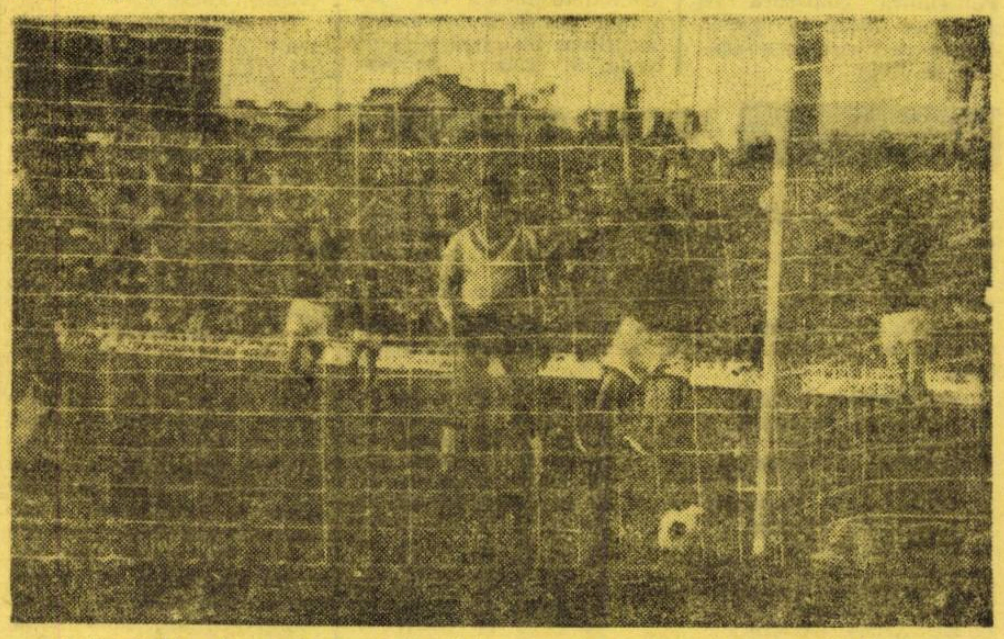

BUDAPESTA — Kozma (Ungaria) deschide seria celor șase goluri ale partidei Ungaria — Suedia (3—3). Bucuria celor 75 000 de spectatori va fi însă de scurtă durată, întrucît, datorită egalității de pe Nepstadion, formația țării gazdă își vede barat drumul spre Weltmeisterschaft.

extern MAGAZIN extern

BUCURIE BRAZILIANĂ ÎN EUROPA

Explozie de bucurie în tabăra brazilienilor în timpul meciului susținut (și câștigat) în compania echipei campioane a Europei, selecționata R.F. Germania. Dirceu Lopez, care tocmai a marcat golul ce avea să materializeze superioritatea campioanei lumii, este gratulat de coechipierii săi. De la stînga la dreapta: Luiz Pereira, Paulo Cesar, care — pe jumătate — îl maschează pe Jairzinho, Rivelino, Dirceu Lopez și Ze Maria.

RIVERA ȘI MAZZOLA PE SCENĂ

Într-un spectacol de revistă, mult gustat la Milano, două celebrități ale genului, **Riccardo Peroni** (stînga) și **Marco Masseri** apar în rolurile lui **Rivera** și, respectiv, **Mazzola.**

„AVOCATUL" LUI NETZER

Transferarea internaționalului vest-german **Netzer** la **Real Madrid** a produs multe comentarii. În sînul selecționatei ea a provocat o reacție negativă a jucătorilor care n-au fost de acord ca „dirijorul" lui **Borussia Mönchengladbach** să plece tocmai în anul dinaintea campionatului lumii. Intervenția lui **Beckenbauer,** căpitanul selecționatei, s-a dovedit salutară; el a obținut atît includerea în contractul cu Real a posibilității pentru **Netzer** de a veni la toate jocurile selecționatei, dar și promisiunea coechipierului său din reprezentativă de a se prezenta și la unele dintre antrenamentele comune ale lotului.

Directorul tehnic al reprezentativei R.F. Germania a parafat transferarea jucătorului său de bază numai în amintitele condiții și a apreciat intervenția în conflict a lui **Beckenbauer,** pe care presa vest-germană îl numește „avocatul" lui **Netzer.**

CÎNDVA PARTICIPANȚI LA TURNEELE U.E.F.A. — AZI, CELEBRITĂȚI

Ziarul **„Sport"** din Zürich a întreprins un interesant sondaj printre echipele aliniate de-a lungul anilor în Turneele U.E.F.A. și a descoperit că un mare număr dintre internaționalii care au devenit celebri în cursul anilor s-au făcut remarcați cu ocazia competiției rezervată selecționatelor de juniori de pe continentul nostru. Iată o listă care e departe de a fi completă a afirmărilor U.E.F.A.: **Seeler (1953), Schnellinger (1957), Overath (1961), Beckenbauer (1964), Greaves (1957), Moore (1958), Peters (1960), Osgood (1964), Asparuhov (1960), Gento (1958), Corso (1958), Boninsegna (1962), Riva (1963), Keizer (1961), Cruyff (1965), Neeskens (1970), Lubanski (1964), Bonev (1964), Geaici (1964), Dumitriu II, Adamache, Voinea (1962).**

WRIGHT CONTRA RAMSEY

Așa cum mai anunțam în coloanele noastre, englezii digeră foarte greu eșecul suferit în preliminarii, la **Katowice,** în fața selecționatei **Poloniei.** Unul dintre cele mai recente și virulente atacuri vine din partea fostului căpitan al reprezentativei, **Billy Wright,** care îi reproșează selecționerului de a nu-l fi utilizat pe **Channon,** socotit atacantul cel mai penetrant și mai în formă din fotbalul englez la ora jocului de la **Katowice: „Cînd am văzut că Channon nu este în formație mi-am zis că e o mare greșeală. Cînd am văzut cum minutele trec, și deși condusă cu 2—0, selecționata nu face apel la acest atacant de mare eficacitate, mi-am zis că nu mai e o greșeală, ci o încăpățînare care costă selecționata noastră..."** scrie **Wright** în **„Daily Mail".**

• Recent, la Baltimore (S.U.A.), **Pele** a marcat trei dintre cele șase goluri ale lui Santos. El a lăsat o impresie atît de puternică, încît forurile locale au proclamat o „zi Pele" în onoarea sa.

• Cortina campionatului a căzut și în Tunisia: pentru a patra oară Clubul African din Tunis a cucerit titlul național. Pentru a... dovedi că este cea mai bună echipă din țară, C.A.T. a întrecut în ultima etapă pe U.S. Magrebine cu 6—0.

• În meciul S.K. Granit și K.O.V.A.C. din campionatul de juniori al Ungariei, scorul final, după 80 minute de joc, a fost 32—0. Arbitrul a vrut să oprească partida la 16—0 (în min. 30) pentru inferioritate tehnică, dar jucătorii celor două echipe, și în special cei care erau conduși, au insistat să joace...

• Revenit la Internaționale, **Helenio Herrera** i-a promis președintelui **Fraizzoli** că **„Mazzola și Corso, care nu se înțeleg deloc vor deveni, avîndu-mă ca antrenor, adevărați frați".** Iată o afirmație ce trebuie urmărită.

• **Swart,** extremul dreapta al lui Ajax, de peste opt ani titular al campioanei olandeze, și-a anunțat retragerea din activitatea competițională. Ajax a anunțat organizarea unui meci-jubileu pentru **Swart,** la 8 august,, cînd deținătoarea Cupei campionilor europeni va evolua în compania formației belgiene Anderlecht.

• **Carlos Alberto,** fostul căpitan al reprezentativei Braziliei, e categoric: **„...Pele nu va reveni în echipa națională. Cînd la o decizie nu mai revine asupra ei. Și nici nu ar folosi reputației sale o răzgîndire".**

ÎN AȘTEPTARL

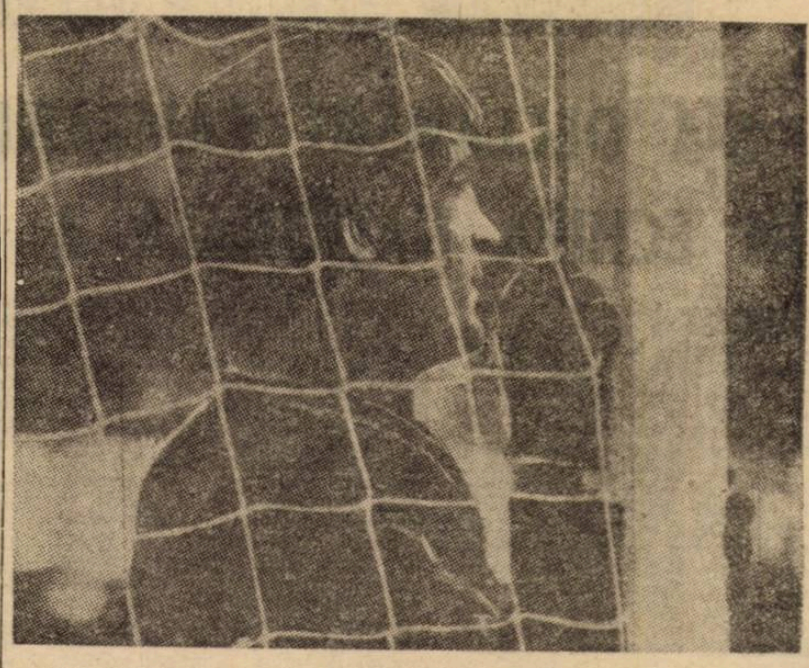

Acest instantaneu, opera unui fotoreporter danez, a primit premiul special al expoziției de fotografii sportive de la Oslo. Intitulată **„În așteptare...",** ea îl prezintă pe portar privind preparativele pentru executarea unui corner.

COCOȘII...

Penalty clar, fluierat de arbitrul andaluz **Navarrete** împotriva echipei Real Madrid. Nu atît de limpede a „văzut" și **Grosso,** căpitanul din acel meci al lui Real, care caută să-l înfrunte pe conducătorul partidei de o manieră foarte bizară. Nu știm dacă **Navarrete** s-a speriat de această confruntare ca între doi... cocoși, dar fapt cert este că Real Madrid avea să fie, în acel meci, eliminată din ultima competiție la care mai spera, Cupa Spaniei...

CELEBRITATEA TRICOULUI Nr. 14

Nr. 14 este un tricou care a devenit celebru în toată Europa; ba, s-ar putea spune, că în întreaga lume. Și poate că tocmai de aceea tot mai mulți fotbaliști doresc să-l poarte, chiar dacă postul lor în echipă este „7", „3" sau „11".

Iată-l în imaginea alăturată pe cel ce a creat faima tricoului nr. 14, olandezul **Johann Cruyff,** de la Ajax, exprimîndu-și bucuria pentru un nou gol marcat.

Impresionantă detenta lui Cruyff !!

ȘTIȚI DE UNDE PROVINE DENUMIREA ACESTOR ECHIPE ?

HAJDUK SPLIT

Clubul din orașul dalmatin Split a fost înființat în anul 1911. A cucerit de șase ori titlul de campioană a Iugoslaviei, pentru ultima oară în ediția 1970—1971. Este singurul club iugoslav care și-a păstrat numele vechi și după eliberarea țării. Faptul nu este întîmplător deoarece **Hajduk** semnifică o glorioasă pagină de luptă contra ocupanților, mai întîi otomani și apoi fasciști.

Ce înseamnă „haiduc", știm foarte bine. În perioada dominației otomane acest nume îl purtau eroii populari care, refugiați în păduri sau în munți, se organizau și dădeau lovituri ocupanților și slugilor acestora, răzbunînd nedreptățile aduse poporului.

În timpul ocupației hitleriste din timpul celui de-al doilea război mondial, toți jucătorii echipei **Hajduk** din Split au intrat în rîndurile unităților de partizani. Jucătorii au participat la luptele de eliberare a patriei, iar la sfîrșitul războiului și în perioada imediat următoare au reprezentat armata iugoslavă de eliberare în meciurile susținute cu echipele forțelor militare aliate. Ba tradiționalele culori alb și albastru ale clubului, s-a adăugat steaua roșie în cinci colțuri.

FOTBAL

REDACȚIA ȘI ADMINISTRAȚIA

str. V. Conta nr. 16, etajul V, București, sectorul I, telefoane 11.10.05 (centrală), 12.95.96

Prezentarea artistică: **Liviu BOBOCEA**

Prezentarea grafică: **Traian ONICEL**

CORESPONDENȚĂ SPECIALĂ PENTRU REVISTA „FOTBAL"

S-A DECLANȘAT CAMPANIA „PELE ÎN ECHIPA NAȚIONALĂ A BRAZILIEI"

Comportarea selecționatei Braziliei în actualul turneu prin Africa și Europa este departe de a mulțumi opinia publică din această țară. Deși s-a anunțat și s-a repetat că scopul turneului nu este un șir de victorii asupra echipelor europene ci un contact cu fotbalul vechiului continent, pentru a se pune bazele viitoarei formații naționale, participantă la Cupa Mondială din 1974, nimeni de aici nu acceptă ideea, cerînd victorii. E greu să-l convingi pe suporterul brazilian că o echipă de fotbal care a realizat o serie de 34 de jocuri fără înfrîngere, are dreptul să și piardă. În fond, în materie de fotbal nu există invincibilitate și istoria acestui sport cunoaște precedente numeroase, între care trebuie citată echipa națională a Uruguayului, a Angliei, sau echipele de club Real Madrid, Stade de Reims sau F.C. Santos care — fiecare la rîndul ei — au dominat arena internațională. Dar, repetăm, suporterul brazilian nu se lasă convins că s-ar putea pierde hegemonia mondială cînd țara are un astru care încă strălucește și al cărui nume este **Pele.**

Opinia publică braziliană nu concepe ca **Pele,** care este într-o formă foarte bună, marcînd numeroase goluri în jocurile din Asia, Australia și Statele Unite pe unde a umblat, să fie uitat de selecționată. Președintele Confederației braziliene de sporturi, **Joao Havelange,** este acuzat că tolerează, motivînd „neînțelegere" pentru poziția lui **Pele,** ca acesta să joace numai pentru Santos pînă în 1974 și apoi să abandoneze fotbalul. Or, se spune, toleranța lui **Havelange** este în detrimentul naționalei. Principiul, apărat de presă și opinia publică, este că **Pele,** atît timp cît este util, cît are forțe, trebuie să fie în lotul național. Pînă și **Zagalo** a declarat la Viena că i-ar place să-l aibă pe **Pele** în selecționată în 1974.

Pentru unii inițiați, toată povestea renunțării lui **Pele** nu este altceva decît un acord secret între Confederație și F.C. Santos. Beneficiind de **Pele,** F.C. Santos are contracte peste hotare, salvînd finanțele clubului. Santos, ca să nu dispară din piața mondială profesionistă, are nevoie de mulți bani ca să contracteze noi jucători de valoare mondială. Prin urmare s-a făcut o concesie lui Santos, pentru ca în 1974, în compensație, **Pele** să revină la lot.

E curios că la Vila Belmiro, cartierul general al clubului Santos, toată lumea este de acord că **Pele** este indispensabil selecționatei. Or, exact în acest loc adevărul nu poate fi negat căci, la sediul clubului, se cunosc secrete care nu au ajuns la urechile publicului. **Carlos Alberto,** de pildă, prieten intim al celebrului nr. 10, a spus: **„Pele e un intransigent, dar și Zagalo e la fel. Cînd antrenorul insistă, jucătorul nu rezistă. Sînt posibilități ca Pele să joace la Weltmeisterschaft".**

Și, ca o completare, **Carlos Alberto** și **Gerson** afirmă că vor face și ei parte din selecționata anului viitor!

PEDRO VILLA

Sao Paulo, iulie 1973

CONTROL ANTI-DOPING GENERAL ȘI OBLIGATORIU LA C.M. DIN '74?

DIN TEREN SPRE VESTIARE, PRIN... CABINETUL MEDICAL!

Scînteia care a declanșat incendiul a căzut în octombrie 1970, cînd dr. **Dirk Classing** — o somitate a vieții medicale universitare din Münster — a afirmat, în fața camerelor de luat vederi ale televiziunii bavareze, că rapiditatea și rezistența fotbalului vest-german al ultimilor ani, se explică nu numai prin abilitatea și perseverența jucătorilor, ci și prin... substanțele farmaceutice ce li se administrează acestora, zi de zi, la meciuri și antrenamente deopotrivă...

Reacția celor acuzați a fost — pe moment — violentă, „Deutsches Fussballbund" recomandînd clubu-rilor să-l ignore pe „medicul șarlatan", în vreme ce însuși **Gerd Müller,** renumitul golgeter al lui Bayern, l-a atacat pe dr. **Classing** cu vorbe mînioase și necontrolate. În momentul în care — pe măsură ce doctorul din Münster a furnizat probe concrete — discuția pe marginea dopării fotbaliștilor vest-germani a devenit publică, aducînd în paginile ziarelor depoziții contradictorii, intervenția cumpătatului **Helmut Schön** a produs și mai multă confuzie, declarația sa **(„băieții mei ar juca ca niște balerini și fără să se dopeze")** semănînd cu o recunoaștere indirectă a existenței procedeelor incriminate de **Dirk Classing.** În sprijinul poziției incomode (dar oficiale...) a lui **Schön,** revista „Der Spiegel" a reprodus atunci mărturisirea făcută unui reporter italian de celebrul **Di Stefano,** încercînd parcă să obișnuiască publicul cu ideea că asemenea practici se uzitează peste tot și că cea mai înțeleaptă atitudine e să te prefaci că n-ai văzut și n-ai auzit nimic!!

„În permanență, am folosit substanțe stimulatoare — declara Di Stefano — **și le voi folosi toată viața, corpul meu aparținîndu-mi numai mie. Am dreptul să-l biciui cu ce vreau și cînd vreau",** cuvinte care nu trebuie să-i fi surprins prea mult pe ziaristul italian, de vreme ce raportul pe 1971 al lui Federazione di Calcio, făcea publice date dintre cele mai concludente: **„17% din toți fotbaliștii primei ligi peninsulare folosesc substanțe farmaceutice de întărire, în vreme ce 94% din cluburi administrează jucătorilor, înaintea fiecărui antrenament sau meci, pilule care să le mărească capacitățile fizice și psihice".**

În măsura în care dopajul în lumea fotbalului a depășit frontierele vest-germane și italiene (nu înainte ca șase jucători a lui A. C. Bologna să fie suspendați drastic pentru utilizarea de amfetamine), F.I.F.A. a început să se neliniștească, înțelegînd că palidele ei teste — efectuate de o comisie de specialitate la ultimele două turnee finale ale campionatelor mondiale, prin sondaj — nu pot pune capăt unor practici periculoase, atentînd nu numai la adevărul rezultatului de pe tabela de marcaj, ci și la sănătatea jucătorilor.

Iată că acum, cu mai puțin de un an înainte de declanșarea acestui carnaval de culori, ambiții și necazuri care va fi — prin tradiție — Weltmeisterschaft-ul, F.I.F.A. pare să zăbovească tot mai insistent asupra soluției, sugerată de un consiliu medical de prestigiu din R. F. Germania, de a se proceda la UN COMPLET CONTROL ANTIDOPING AL TUTUROR JUCĂTORILOR ce vor intra pe teren — fie și pentru un singur minut — în cadrul viitoarelor campionate mondiale.

Consecvent în afirmațiile sale, dr. **Classing** amintește într-un recent articol de repetatele drogări (recunoscute...) ale internaționalului scoțian **Denis Law,** de strania atitudine a lui **Eusebio** în finala C.C.E., din 1962, cînd înainta spre poarta Realului asemenea „unui somnambul", în sfîrșit, de recentul scandal izbucnit în Bundesliga pe marginea utilizării, necamuflată, de către jucătorii lui F. C. Kaiserslautern a unor injecții cu Vit-02, produs pe care dr. **Donike,** o autoritate în materie de farmacologie, îl consideră **„extrem de primejdios pentru organism".**

Socotit în incinta fotbalului vest-german drept un maniac, **Dirk Classing** pare să fi găsit în vremea din urmă tot mai mulți aliați între lucizii oameni de știință, cărora le-a prezentat concluziile anchetelor sale, personalități de marcă ale lumii medicale — ca prof. dr. **Wildor Hollmann,** rectorul Academiei din Köln, sau prof. dr. **Josef Keul** — susținînd necesitatea introducerii unui sistem obligatoriu de control anti-doping în cadrul Bundesligii și, evident, al marilor competiții internaționale.

Alertată, F.I.F.A. a ajuns, se zice, la înțelepciunea că sărăcia să listă de „substanțe prohibite" trebuie revizuită de urgență, completată și diversificată, membrii comisiei medicale a forului fotbalistic mondial pregătindu-se — se socotește în cercurile autorizate — să adopte propunerea controlului anti-doping la întrecerea supremă din 1974.

Fotbaliștii, conduși direct de pe teren în... cabinetul medical, vor oferi — cu siguranță — un spectacol neplăcut dar, se afirmă, necesar... În măsura în care curba dopajului se trădează a urca vertiginos în fotbal, accidentele tragice din ciclism par să fi fost un avertisment convingător și suficient.

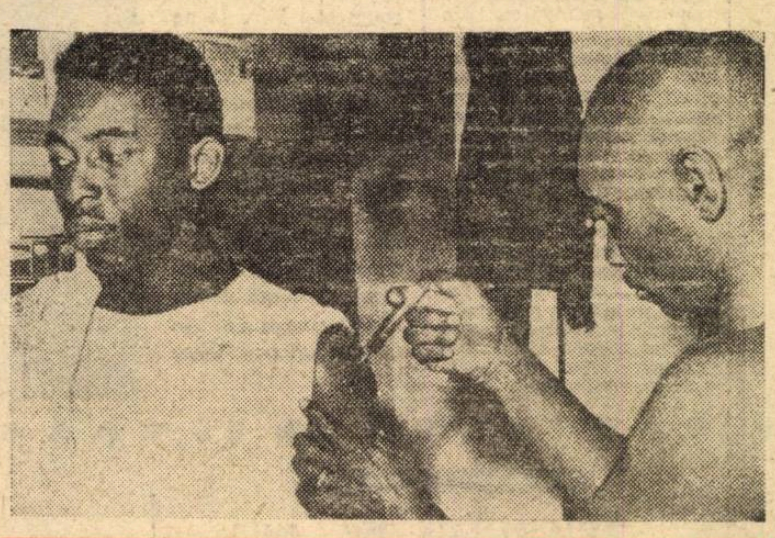

O fotografie — document... Numai Pele și masorul lui Santos știu dacă injecția conține un întăritor obișnuit, sau un doping interzis. Numai ei doi, sau poate numai masorul...

CAMPIONATE NAȚIONALE

POLONIA
(Clasament final)

Stal Mielec — Zaglebie Walbrzych 2—0, Ruch — Gwardia 1—1, Lech — Gornik 0—0, Wisla — Polonia 2—0, Legia — L.K.S. 5—0, R.O.W. — Pogon 2—1, Zaglebie Sosnowiec — Odra 4—1.

1. STAL MIELEC	26 41—21	36
2. Ruch Chorzow	26 29—16	33
3. Gwardia Varșovia	26 31—22	30
4. Gornik Zabrze	26 23—15	30
5. Wisla Cracovia	26 31—28	30
6. L.K.S. Lodz	26 26—26	29
7. R.O.W. Rybnik	26 20—21	26
8. Legia Varșovia	26 29—28	23
9. Pogon Szczecin	26 28—30	23
10. Zaglebie Sosnowiec	26 30—31	22
11. Zaglebie Walbrzych	26 22—31	22
12. Lech Poznan	26 16—26	22
13. Polonia Bytom	26 20—42	20
14. Odra Opole	26 21—36	18

Stal Mielec devine pentru prima oară campioană. Nu a retrogradat nici o echipă, dat fiind faptul că, începînd cu sezonul viitor, în Polonia prima divizie va avea 16 echipe.

ARGENTINA

Huracan — Ferrocarril Oeste 5—2, Boca Juniors — Racing 2—0, River Plate — Independiente 2—2, Velez Sarsfield — Lorenzo 4—1, Gimnasia — Estudiantes 3—1, Colon — Argentinos 1—0, Chacarita — All Boys 4—3, Atlanta — Newell's Old Boys, 1—0

1. HURACAN	13 41—12	23
2. River Plate	13 31—23	20
3. Boca Juniors	13 26—11	18
4. Independiente	13 24—13	18
5. Velez	13 20—15	15
6. San Lorenzo	13 23—20	15
7. Estudiantes	12 22—18	14
8. Argentinos	13 18—23	14
9. Chacarita	13 15—19	13
10. Atlanta	14 15—23	13
11. Rosario	13 19—22	12
12. Colon	14 13—18	11
13. Racing	13 12—19	11
14. Gimnasia	12 14—19	10
15. Newell's	13 20—27	9
16. All Boys	13 11—28	3
17. Ferrocarril	13 10—27	3

SUEDIA

Norrköping — Aatvidaberg 1—1, Landskrona — Oergryte 1—0, Orebro — Elfsborg 2—1, Hammarby — A.I.K. Stockholm 3—0; G.A.I.S. — Malmö F. F. 2—3, Djurgarden — Sirius 3—1, Saab — Oster 1—1.

1. AATVIDABERG	12 28—11	22
2. Oster Växyö	12 19—11	16
3. Landskrona Boys	12 16—14	14
4. Malmö F. F.	12 22—18	13
5. G.A.I.S. Götteborg	12 16—14	13
6. Hammarby	12 16—16	12
7. Djurgarden	12 14—20	11
8. Sirius Uppsala	12 11—19	11
9. Orebro	12 13—14	10
10. I.F.K. Norrköping	12 21—22	10
11. Saab Linköbing	12 16—19	10
12. A.I.K. Stockholm	12 16—17	9
13. Elfsborg Boras	12 17—20	9
14. Oergryte	12 13—23	8

DANEMARCA

B 1901 — Aalborg 1—3, Köge — K. B. 6—1, B 1903 — Aarhus G. F. 1—0, Naestved — Hvidovre 3—0, Randers — Vejle 3—0, Akademisk — Frem 3—4.

1. FREM	11 28—18	13
2. Aalborg	11 15—13	13
3. Vejle	11 20—15	12
4. Akademisk	11 21—15	12
5. Aarhus G. F.	11 14—10	12
6. K. B.	11 23—26	12
7. Köge	11 16—13	11
8. Naestved	11 19—21	11
9. Randers	11 17—17	10
10. Hridovre	11 16—21	9
11. B 1901	11 19—29	9
12. B. 1903	11 10—14	8

DIN FOTBALUL INTERNAȚIONAL

● **SUSPENDĂRI DE JUCĂTORI.** F.I.F.A. a anunțat că a suspendat, pînă la decizia definitivă a comisiei de disciplină a sa, doi dintre jucătorii echipelor Columbiei și Uruguayului, pentru lovire reciprocă, **Menzes** și **Alonso** — despre ei este vorba — au și fost expulzați de pe teren pentru amintita culpă, în partida dintre cele două selecționate.

● **AJAX EVOLUEAZĂ ÎN ITALIA.** Clubul **Fiorentina** a anunțat că a ajuns la un acord cu **Ajax Amsterdam** pentru ca echipa olandeză să susțină două jocuri amicale la Florența, după 1 septembrie, în cadrul unui turneu pe care îl va organiza.

● **ANULAREA TURNEULUI ITALO-ENGLEZ. Gigi Peronace,** secretarul general al ligii italo-engleze a comunicat că în actualul sezon nu se va mai organiza turneul cu participarea unora dintre cele mai bune formații din Italia și Anglia. El a anunțat, totodată, că se studiază aplicarea unui nou sistem de disputare a acestui turneu, dar că noua formulă nu va fi aplicată decît după disputarea turneului final al C.M. 1974.

● **ATLETICO MADRID L-A CONCEDIAT PE ANTRENORUL MAX MERKEL.** Conducerea clubului **Atletico Madrid** a anunțat că a reziliat contractul său cu antrenorul **Max Merkel.** Motivul concedierii lui **Merkel** este acela că el a făcut, unui ziar vest-german, declarații defăimătoare la adresa clubului spaniol. **Merkel** a refuzat, cu toate insistențele lui **Atletico,** să retragă aceste declarații.

COMPETIȚIILE BALCANICE ÎN ACTUALITATE

● Datele finalei inter-cluburi, A.S.A. — Lokomotiv Sofia, nu au fost stabilite. S-au făcut propuneri (de pildă, primul joc să aibă loc, la Tg. Mureș, pînă la 30 august și al doilea pînă la 30 septembrie, sau la 5 și 19 septembrie) dar nu a fost luată o decizie definitivă.

● În privința Cupei pentru formațiile de tineret atribuirea organizării și stabilirea datelor de disputare au fost amînate pentru ședința din toamnă. Această ședință se va ține cu prilejul primei manșe a finalei Cupei inter-cluburi, A.S.A. Tg. Mureș — Lokomotiv Sofia, cînd secretariatul permanent al competiției va fi preluat de federația noastră. În ordine, organizarea urmează să fie încredințată forului de specialitate albanez.

● Ediția 1974 a întrecerii echipelor de club se va desfășura pe două serii: **Iugoslavia, Albania** și **Grecia,** într-una, **România, Turcia** și **Bulgaria,** în alta. Bulgaria și Turcia și-au anunțat echipele participante: Levski Spartak Sofia și, respectiv, Boluspor. Reprezentanta noastră urmează să fie Sport Club Bacău. Datele de disputare a jocurilor vor fi aceleași la care vor fi programate partidele în cupele europene.

CU CINE VOM JUCA ÎN CUPELE EUROPENE?

LA 11 IULIE, TRAGEREA LA SORȚI, LA ZURICH

Săptămîna viitoare, la 11 iulie, la Zürich va avea loc **tragerea la sorți a meciurilor din prima etapă a Cupei campionilor europeni, Cupei cupelor și Cupei U.E.F.A.**

Reamintim echipele cîștigătoare ale titlurilor de campioană și ale cupelor naționale:

CAMPIOANE: F. C. Liverpool (Anglia), **Celtic Glasgow** (Scoția), **Waterford** (Irlanda), **Benfica Lisabona** (Portugalia), **Atletico Madrid** (Spania), **F.C. Nantes** (Franța), **F.C. Bruges** (Belgia), **Ajax Amsterdam** (Olanda), **Jeunesse d'Esch** (Luxemburg), **Vejle** (Danemarca), **Viking** (Norvegia), **Aatvidaberg** (Suedia), **Turun Palloseura Turku** (Finlanda), **Zaria Voroșilovgrad** (U.R.S.S.), **Juventus Torino** (Italia), **F.C. Basel** (Elveția), **Bayern München** (R.F. Germania), **Dynamo Dresda** (R.D. Germană), **Swarowski Wacker Innsbruck** (Austria), **Ujpesti Dozsa Budapesta** (Ungaria), **Spartak Trnava** (Cehoslovacia), **Stal Mielec** (Polonia), **Dinamo București** (România), **Steaua roșie Belgrad** (Iugoslavia), **T.S.K.A. Sept. Zname Sofia** (Bulgaria), **Dinamo Tirana** (Albania), **Olimpiakos Pireu** (Grecia), **Galatasaray Istanbul** (Turcia).

CÎȘTIGĂTOARE DE CUPE: Sunderland (Anglia), **Glasgow Rangers** (Scoția), **Cork Hibernians** (Irlanda), **Glentoran** (Irlanda de Nord), **Cardiff City** (Țara Galilor), **Sporting Lisabona** (Portugalia), **Atletico Bilbao** (Spania), **Olympique Lyon** (Franța), **Anderlecht Bruxelles** (Belgia), **NAC Breda** (Olanda), **Jeunesse d'Esch** (finalistă: Fola Esch-Luxemburg), **Randers Freja** (Danemarca), **Malmö F.F.** (Suedia), **Reipas Lahti** (Finlanda), **F.C. Zürich** (Elveția), **Borussia Mönchengladbach** (R.F. Germania), **1 FC Magdeburg** (R.D. Germană), **Swarowski Wacker Innsbruck** (finalistă: Rapid Viena-Austria), **Vasas Budapesta** (Ungaria), **Banik Ostrava** (Cehoslovacia), **Legia Varșovia** (Polonia), **T.S.K.A. Sept. Zname Sofia** (finalistă: Beroe Stara Zagora-Bulgaria), **Partizan Tirana** (Albania), **Olimpiakos Pireu** (finalistă: PAOK Salonic-Grecia), **Galatasaray Istanbul** (finalistă: Ankaragücü - Turcia), **Chimia Rm. Vîlcea** (România).

Redacția și administrația: str. Vasile Conta nr. 16, București. Tiparul: I. P. Informația, str. Brezoianu nr. 23—25, București.

PROLETARI DIN TOATE ȚĂRILE, UNIȚI-VĂ!

REVISTĂ SĂPTĂMÎNALĂ
ANUL VIII
372
MIERCURI
11 IULIE 1973
12 PAGINI
2 LEI

FOTBAL

ÎNCEPE PREGĂTIREA MECIULUI CU R. D. GERMANĂ

„TRICOLORII" — DIN NOU ÎMPREUNĂ

Instantaneul nostru nu are nevoie de prea multe explicații. Buna dispoziție a lotului și a antrenorului Valentin Stănescu este evidentă. Cu acest optimism robust, tricolorii au plecat la Poiana Brașov, unde pregătesc campania de toamnă a calificării la C.M.

Foto : D. NEAGU

DIN SUMAR: UN REPORTAJ IN MIJLOCUL TRICOLORILOR ● CAMPIONATUL DIVIZIEI A IN DISCUȚIA F.R.F. ȘI A ANTRENORILOR ● LA „INTERVIUL SAPTĂMINII", CONFESIUNILE CELUI MAI FERICIT ANTRENOR AL SEZONULUI: DUMITRU ANESCU (CHIMIA RM. VÎLCEA) ● INCEPIND CU ACEST NUMĂR, RETROSPECTIVĂ ASUPRA EVOLUȚIEI ECHIPELOR DIN PRIMUL EȘALON. AZI: DINAMO, „U" CRAIOVA, F.C. ARGEȘ, SPORT CLUB BACĂU ● O PAGINĂ DEDICATĂ NOII PROMOVATE IN A, POLITEHNICA TIMIȘOARA ● ATLETICO MADRID SE RECOMANDĂ... ● PRIMELE CONCLUZII DUPĂ TURNEUL BRAZILIENILOR

Nu se împrumută acasă.

INTERVIUL SĂPTĂMÎNII

Dumitru ANESCU

„CUPA ROMÂNIEI NE-A AJUTAT SĂ NE DESCOPERIM PE NOI ÎNȘINE!"

Un procent de şansă, dar şi un procent însemnat de merit au pus Cupa României în braţele unuia din cei 1 043 de antrenori de categoria a III-a ţări activează în ţara noastră. Îl cheamă DUMITRU ANESCU. El este un bărbat mai degrabă scund, foarte robust, brunet, cu ochii de un negru intens, privirea grea. Are 38 de ani. Este oltean, din judeţul Vîlcea. A jucat fotbal la echipe mărunte, ascensiunea sa relativă oprindu-se pe scara Diviziei B, la Oltul Rm. Vîlcea şi Ştiinţa Bucureşti. Absolvent de I.E.F.S. cu specialitatea fotbal, a devenit antrenor în 1965, dublîndu-şi această calitate cu aceea de jucător activ, la Chimia Govora, Oltul C.I.L. Rm. Vîlcea (pe care a promovat-o în Divizia C), Lotrul Brezoi (pe care a promovat-o, de asemenea, în Divizia C). În 1971, în a treia etapă a turului, este chemat la cîrma Chimiei Rm. Vîlcea, unde mai fusese în 1968/69, dar în postura de secundant al lui Gh. Nuţescu.

Îl găzduim, la... „Interviul săptămînii", ca o firească răsplată şi dintr-o necesară datorie faţă de cititori, în urma marelui succes din 3 iulie. Pentru că, orice s-ar spune, Chimia Rm. Vîlcea şi Dumitru Anescu au ieşit definitiv din anonimat.

● După prima finală am intuit că trofeul va poposi pe Olt ● În Divizia B nu ne-am luat mereu în serios ● Un singur lucru nu pot tolera: indisciplina ● La anul, pe vremea aceasta, dorim să serbăm promovarea în prima divizie

— Practic, finala s-a jucat de două ori. După încordarea primelor 120 de minute, lumea s-a dus acasă, şi-a văzut de treburi, ca să revină peste 48 de ore, cu plăcerea mărturisită de a vedea iarăşi o bătălie sportivă crîncenă. Dar dv, cei de la Chimia Rm. Vîlcea, ce aţi făcut în acest răstimp atît de scurt?

— După primul meci, la acel 1—1 indecis, noi am ştiut că trofeul va pleca pe Dunăre, dar nu în jos pînă la Galaţi, ci împotriva curentului ei, pînă la Olt. După primul meci, cunoşteam pe Constructorul Galaţi, pe care n-o mai văzusem niciodată şi o puteam eticheta: echipă tenace, abilă dar nu invincibilă, mai ales că rezervoarele ei cu putere fizică se goliseră în mod evident. Se întronase o stare de spirit optimistă în echipa noastră, mai ales că, în mod suplimentar, băieţii mai aveau şi orgoliul răscolit, ambiţia supraîncinsă, din momentul cînd excelentul portar gălăţean Şerbănoiu a comis singura greşeală din campania pentru Cupă, atunci cînd, pe culoarul spre cabine, după primul meci, cu formidabilul său temperament s-a infiltrat în grupul nostru şi ne-a declarat cu o naturaleţe care a pus băieţii pe jăratec: **„Degeaba mai jucaţi cu noi, Cupa este amanetată, merge la Galaţi"...** Ei bine, în intervalul care a rămas între meciuri, ne-am odihnit, ne-am plimbat în Pădurea Băneasa şi în Grădina Botanică, am văzut un film uşor, „Simon Templar intervine", bineînţeles că nu am mai pus piciorul pe minge. De un ajutor preţios ne-au fost cei doi medici, Marius Mărgărit şi Ion Cotescu, precum şi maseurii Iordache Parcea de la Rapid şi Stelian Chiru de la Sportul studenţesc, întrucît recuperarea lui Şutru, Stana, Donose şi Gojgaru, accidentaţi, devenise o problemă stringentă. Le-am comunicat jucătorilor mei că va fi posibilă învingerea adversarului dacă se va pasa mult la mijlocul terenului pentru scoaterea lui din ritm, dacă Gojgaru va sta mereu în faţă, tot timpul neastîmpărat şi insistent, dacă Vochin va fi anihilat printr-un marcaj strict, ceea ce s-a şi realizat.

— Cum explicaţi următorul paradox: poziţie mediocră în clasamentul seriei de Divizie B în care activaţi şi, în acelaşi timp, Cupa României, strălucitoare, în vitrina clubului?

— Ei (şi aici Anescu îşi trece degetele prin păr cu un gest energic şi-şi strînge dinţii, încît muşchii feţei îi joacă violent), vedeţi dv, Cupa aceasta înseamnă mai mult decît satisfacţia, răsplata unui drum lung şi merituos. Ea ne-a ajutat să ne cunoaştem şi pot să afirm că, de fapt, ne-am descoperit pe noi înşine. A dat, această Cupă, o perdea la o parte, lăsînd să se vadă, cu regret, chiar cu necaz, posibilităţi pe care nu le bănuiam, neexploatate din ignoranţă, poate şi din comoditate. De aceea răspunsul este simplu. În campionat, nu ne-am luat în serios, am navigat în virtutea unei mentalităţi, sper, atrofiate astăzi: cele două puncte de acasă să trăiască, în deplasare e greu, nu merită să te baţi din toate puterile. Ne-am subapreciat evident, dar acum băieţii au intrat într-o horă din care nu mai pot să iasă. Este firesc ca după succesul de azi, mîine să dorim a face tot posibilul pentru a ne încolona în rîndul formaţiilor care aspiră la promovarea în Divizia A.

— Puteţi face remarcări speciale?

— Ar fi inabil şi chiar nedrept să nominalizez pe cei mai buni între cei buni. Mulţumiri publice, doar atît, pentru spiritul lor rar de sacrificiu, lui Stana şi Burlacu. Au jucat, în finala decisivă, accidentaţi: portarul Stana cu o disjuncţie la umăr, fundaşul Burlacu cu o entorsă contractată chiar în minutul 3.

— Pentru dv personal, ce semnificaţie are această experienţă fericită?

— Reprezintă punctul distinct al unui mijloc de drum; dacă vreţi, finalul unei perioade în care am pus umărul cu energia şi entuziasmul unui novice şi startul unei afirmări pe care o vreau mereu mai plină. Ca jucător, conştient de marea aventură a fotbalului, am intuit că doar această competiţie numită „Cupa României" îţi poate oferi marea şi unica şansă a afirmării bruşte, spectaculoase şi eficiente. Prin „C"-ul şi „B"-ul în care mi-am făcut veacul, trăgeam cu dinţii la meciurile de Cupă, atunci cînd sorţii ne aduceau de cealaltă parte a baricadei o parteneră prestigioasă. Am rămas cu această credinţă a mea, prelungind-o şi în noua postură de antrenor. Şi iată că, de această dată, am prins trenul acela fericit şi unic, care trece în cariera fiecărui om. Dar, desigur, performanţa noastră nu are numai stîlpi idealişti, nu ar fi fost de imaginat fără sprijinul concret al tuturor factorilor responsabili din oraşul nostru.

— Puteţi să vă definiţi ca antrenor?

— Sînt un încăpăţînat ataşat de jucătorii mei, cărora nu le pot tolera un singur lucru: indisciplina. Cînd am venit la Chimia, am dat afară 13 fotbalişti. Dintre ei, trei erau prieteni cu Bachus, ceilalţi 10 erau, în momentul acela, doar prieteni cu primii trei. Dacă nu aş fi făcut acest lucru, astăzi, în nici un caz nu am fi putut sta de vorbă.

— Cum explicaţi absenţa celor „mari", a divizionarelor A, din finala acestei ediţii de Cupă a României?

— Există o idee preconcepută, după care, formaţiile din primul eşalon sînt apatice, dezinteresate, chiar răuvoitoare, cînd este vorba de această întrecere. Nimic mai neadevărat. Toate formaţiile din prima divizie, cu care am jucat, au luptat din răsputeri, cu o deplină onestitate din partea jucătorilor. Dar aceste formaţii se pot pierde pe drum, pentru că, din start, „Cupa" reprezintă pentru ele un handicap şi, în compensaţie, un avantaj, un atu, pentru noi, cei mititei. Şocul este, în primul rînd, psihologic pentru echipele din elită. Ele se tem că ar putea fi umilite de nişte necunoscuţi şi acest complex le împovărează. Este valabil şi reversul medaliei, cînd în faţa unui Constructor Galaţi, o obiectivă desconsiderare îţi poate toci vigilenţa şi elanul, şi atunci „trezirea" survine, dar fatalmente este tardiv, căci minutul 90 a sosit. Echipele de „A" joacă mereu, într-un fel, legate la ochi, pentru că, de pildă, lui Barbu îi este imposibil să-l cunoască pe Gojgaru, pe cînd lui Pintilie îi este perfect posibil să-şi ia toate măsurile de precauţie pentru a face un marcaj eficace la Dobrin, pe care l-a văzut, admirîndu-l, de atîtea ori. Şi tot obiectiv, „Cupa" oferă un scut psihologic celor din eşaloanele inferioare, înarmaţi mereu cu lozinca „nu avem nimic de pierdut" şi cu conştiinţa că „numai de meciul acesta depinde afirmarea mea".

— Performanţa dv. vă onorează cu participarea în „Cupa cupelor". Ce credeţi că se va întîmpla, în perspectivă, din acest unghi de vedere?

— Fără îndoială, greul cel mare de abia acum începe. Nu ne simţim copleşiţi, nu avem senzaţia incapacităţii. Dacă ar fi fost vorba de aşa ceva, am fi eschivat poate, elegant, pe parcurs. Sîntem doar conştienţi că angrenajul nostru necesită cîteva retuşuri, de la reamenajări ale bazei sportive — mă refer la cabinele stadionului din Rm. Vîlcea, suficiente dar „necompetitive" — pînă la consolidarea unor posturi nu multe, vreo două-trei, încă vulnerabile, în echipa noastră. Se aude şi de un turneu de pregătire, binevenit, obligatoriu aş zice, pentru o formaţie care se pregăteşte să dea piept cu deţinătoare prestigioase de cupe naţionale din Europa.

— Dacă, prin absurd, toţi jucătorii de Divizia A ar fi aliniaţi în faţa dumitale care, tot prin absurd, ai avea latitudinea să alegi doar unul singur, în pieptul cui te-ai opri cu degetul?

Lui Dumitru Anescu îi place mai mult acest joc, decît această întrebare. Zîmbeşte şi apoi oftează.

— În al lui Dudu Georgescu.

— Obligaţiile morale care survin acum, cînd aveţi Cupa României acasă la dv., vă lansează pe un drum care poate fi presărat cu trandafiri sau cu hîrtoape. Credeţi că ar fi posibilă o „recidivă" în pagina aceasta care găzduieşte „Interviul săptămînii"?

— De ce nu? La anul pe vremea aceasta, cînd se vor cunoaşte echipele promovate în Divizia A...

Ion CUPEN

PRIM PLAN

ION HAIDU

Parcă-l vedem în după amiaza aceea fierbinte cînd îşi făcea cursele debordante pe extrema stîngă a reprezentativei de juniori. În după amiaza aceea din 1962, cînd un stadion arhiplin — citat şi astăzi ca recordul absolut de spectatori al Turneelor U.E.F.A. — saluta victoria echipei de juniori a României, Ionică Haidu, diminutivul i-l cere întreaga lui înfăţişare, doborîse toate obstacolele şi criteriile spre a ajunge în naţională, după ce un ochi priceput îl distinsese dintr-o mititică echipă a locurilor lui natale, oraşul Sf. Gheorghe.

Intrarea în selecţionată i-o facilitase mai cu seamă viteza lui de sprinter, uşurinţa cu care anticipa deschiderile coechipierilor şi „cruzimea" cu care îi executa pe portari, odată ajuns în faţa lor, după acele lansări cu balonul care plăceau grozav tribunelor. Biografia fotbalistică a lui Ion Haidu e destul de simplă: 1957 — 1959 la formaţii din oraşul de naştere (Flamura roşie şi Textila); 1962 — la Viitorul Bucureşti; în 1963, după o scurtă trecere la Seagul roşu, la Dinamo unde va rămîne pînă în 1972 cînd e solicitat de Chimia Rm. Vîlcea.

Din reprezentativa de juniori, după scurta trecere pe la Viitorul, va descinde — prin urmare — la Dinamo. Aici el va determina, într-un fel, aceea „tactică à la Internazionale" care a adus în bună măsură albroşilor suita de patru titluri naţionale. În economia acelei tactici, elaborată de antrenorul Tarian Ionescu, Haidu avea unul dintre cele mai complexe roluri, un fel de misiune Zagalo în echipa Braziliei sau Corso în amintita formaţie milaneză. El

apărea şi în postura de al treilea om la mijlocul terenului (lîngă Emil Petru şi Octavian Popescu) dar îl găseai şi avansat, centrînd pentru „buldozerii" Ene II sau Frăţilă. După sezoane şi sezoane, Haidu s-a despărţit de Dinamo. Nu ştim însă dacă Haidu nu mai era util lui Dinamo. Pentru că — revăzîndu-l în aceste serii ale finalelor de cupă — dirijînd cu o adevărată senectute fotbalistică pe coechipierii din Rm. Vîlcea, unde a plecat de la despărţirea de clubul din şoseaua Ştefan cel Mare, l-am regăsit pe Ionică Haidu din zilele lui cele mai bune.

Chimia a acţionat sub impulsul şi ordinele acestui deţinător de multiple roluri. A jucat şi „libero" în faţa liniei de fundaşi, a funcţionat — în special — ca „metronom" al jocului la mijlocul terenului, dar de cîte ori n-a apărut şi în faţă, la gol! Cupa 1973 ne-a furnizat un noian de surprize. Una dintre cele mai agreabile şi mai reconfortante a fost această reîntîlnire cu tinereţea fără bătrîneţe a lui Haidu, o lecţie de virtuozitate şi de generozitate a unui jucător cu merite mari, pe care îl uitasem prea repede!

Eftimie IONESCU

DIVIZIA A — RETROSPECTIVĂ — EDIȚIA A 55-a

3. F. C. ARGEȘ Pitești — DE LA SLAB, LA FOARTE BINE!

Anul trecut, campioană a țării; anul acesta, locul al treilea; de fiecare dată prezentă într-o competiție de talie continentală. Iată, într-o frază, sintetizată activitatea din ultimii doi ani a formației piteștene F. C. Argeș.

Sînt, deci, create toate condițiile ca alb-violeții să se prezinte cu fruntea sus la apropiatul jubileu al clubului lor, aflat de cîțiva ani pe orbita superioară a fotbalului românesc.

Detaliind însă drumul parcurs în ediția 1972—1973 a campionatului național, se desprinde cu ușurință diferența de comportare dintre prima și a doua jumătate a competiției.

SUB AȘTEPTĂRILE TUTUROR. Prin tuturor înțelegem conducători, antrenori, suporteri și — într-o măsură — chiar jucători. Într-adevăr, campioana sezonului 1971—1972 a început ediția recent încheiată a competiției divizionare A cu rezultate care, privite acum din perspectiva clasamentului final, nu trebuiau să fie liniștitoare, cum au fost considerate atunci: 1—2 cu U.T.A. la Arad, 5—0 cu „U" Cluj pe stadionul „1 Mai", 4—1 la Craiova, dar și 4—1 la Pitești cu echipa de pe litoral. Deci, doar patru puncte cucerite în primele patru meciuri. Și în continuare F. C. Argeș are o comportare oscilantă între cei doi poli (bine-slab) și, la încheierea primei părți a disputei, campioana privea iarna de la... înălțimea locului 11, la un punct de penultimul! Cauza jocului neîmplinit și a locului nesatisfăcător? O arată și președintele clubului, **P. Rapaport: „Evoluția din turul campionatului a fost marcată de succesul repurtat în ediția anterioară. Jucătorii au considerat că e suficient să fii campioană pentru a te impune".** Iată explicația principală, motivul major care a condus la această campanie de toamnă lipsită de strălucire, de-a dreptul cenușie.

ÎN RETORTA PREGĂTIRILOR DE IARNĂ. Un foarte bun program alcătuit pentru perioada de iarnă, o nimerită programare a antrenamentelor ca intensitate (ca individualizare, ca durată, ca alegere a echipelor pentru jocurilor-școală), două turnee (în Israel și în R. D. Germană) care au căzut foarte bine, dar și revenirea jucătorilor **„cu picioarele pe pămînt"**, după cum se scria mai de mult tot în aceste pagini, au **făcut** ca F. C. Argeș să arate altfel — ca joc și rezultate — de-a lungul celor 15 etape ale returului. Buna dozare a pregătirilor pentru primăvară conduse de antrenorii **Fl. Halagian** și **T. Dima** s-a demonstrat încă din prima etapă: 3—0 cu U.T.A. la Pitești. În continuare, F. C. Argeș „galopează" neînvinsă timp de opt runde, trecînd rînd pe rînd de echipele dinaintea sa și amenințînd chiar locul I! Opt etape în care, reușind șase victorii și două jocuri egale, marcînd 14 goluri și primind doar trei, piteștenii se instalează pe primul loc în clasamentul de primăvară. Vor fi aceste opt jocuri partea cea mai bună a returului echipei din Pitești. Apărarea se dovedește un zid greu de străpuns, iar **Barbu** demonstrează, la cei 35 de ani ai săi, o formă din ce în ce mai bună, bogată și experiență competițională ajutîndu-l în realizarea unui retur excelent. Dar punctul forte al echipei ni s-a părut linia **Mustățea — Marian Popescu.** Fostul jucător al lui Dinamo și „U" Cluj și-a găsit cadența alături de talentatul **M. Popescu.** Exrapidist, excraiovean, exclujean (C.F.R.), se pare că **M. Popescu** și-a găsit echilibrul la F. C. Argeș. **Cei doi au alcătuit o linie mediană în care regularitatea a fost calitatea lor esențială.** Alături de ei și-a conjugat efortul și **Roșu,** jucător cu o mare rază de acțiune: foarte activ la mijlocul terenului, s-a dovedit percutant în faza de decizie a acțiunilor ofensive. De altfel, este și golgeterul echipei. În atac, muncii depuse de Roșu trebuie să-i adăugăm reușitele lui **Dobrin,** constanța lui **Jercan,** ca și explozia talentului lui **Troi,** talent ce l-a adus în echipa națională. Iată, dar, cum s-a forjat o echipă calitativ nouă față de tur în retorta pregătirilor de iarnă.

CU ȘI FĂRĂ DOBRIN. Suferind de o sciatică rebelă, **Dobrin,** jucătorul nr. 1 al fostei campioane, a trebuit să stea pe tușă (a se citi: spitalizare și tratamente) timp de nouă etape, dintre care șase în retur. Datorită excelentei pregătiri a celorlalți jucători, omogenității echipei, un ansamblu fără fisuri, așa cum s-a dovedit în primăvară, lipsa dirijorului s-a făcut mai puțin simțită decît în alți ani. Bagheta a preluat-o **Marian Popescu** și orhestra a sunat la fel de plin. De altfel, în cele nouă meciuri, F. C. Argeș a acumulat 12 puncte (10 în retur) prețioase, foarte prețioase în cucerirea medaliilor de bronz ceea ce demonstrează că efortul colectiv poate suplini lipsa — forțată în cazul de față — a jucătorului nr. 1.

DESPRE PROPORȚIA 1—3. Schimbarea în bine consemnată pentru retur mai poate fi evidențiată și prin numărul de puncte cucerite în deplasare. Dacă în prima jumătate a campionatului argeșenii au cucerit, pe alte terenuri, doar **un punct** (1—1 la Craiova), în schimb în retur, jucătorii au plecat cu trei puncte de la București, cîte două de la Cluj și Ploiești și unul de la Constanța. Limpede, nu?

Așadar, aceasta a fost linia de comportare a formației din Pitești, linie frîntă exact la mijloc. Din fericire pentru F. C. Argeș linia suitoare a fost în retur. Alifel, locul III ar fi rămas doar la capitolul dorințe.

Mircea TUDORAN

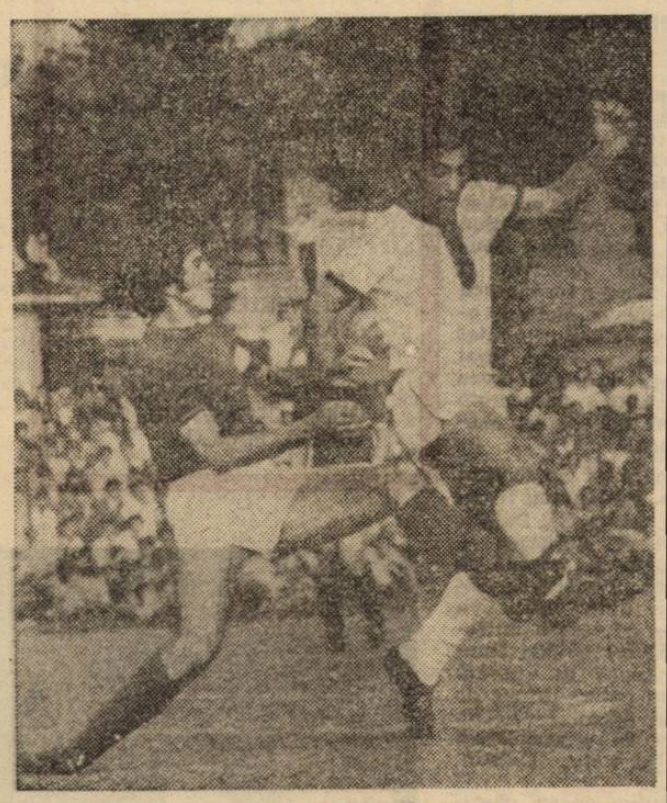

Vlad s-a arătat, cel mai constant fundaș pitestean. Iată-l în imagine (tricou de culoare închisă) în duel cu Cuperman (Sportul studențesc) Foto: N. DRAGOȘ

21 DE JUCĂTORI FOLOSIȚI

Vlad (30 de meciuri — 2 700 de minute — totalul notelor: 232), **Troi** (30 — 2 548 — 216), **M. Popescu** (30 — 2 617 — 223), **Stan** (26 — 2 475 — 196), **Roșu** (28 — 1 650 — 154), **Ivan** (27 — 2 379 — 182), **Barbu** (25 — 2 150 — 191), **Radu** (34 — 2 024 — 158), **Pigulea** (34 — 2 025 — 169), **Mustățea** (24 — 1 834 — 161), **Jercan** (22 — 1 596 — 141), **Dobrin** (21 — 1 842 — 152), **Olteanu** (16 — 1 216 — 102), **Kassai** (15 — 683 — 96), **Prepurgel** (12 — 846 — 62), **Ciolan** (7 — 535 — 41), **Nedelcu** (3 — 252 — 20), **Neculce** (3 — 139 — 12), **Aricliu** (2 — 180 — 15), **Cîrstea** (2 — 35 — 6), **Niculescu** (1 — 45 — 6).

- GOLGETERII ECHIPEI: **Roșu** — 12 goluri, **Troi** — 7, **M. Popescu** — 6, **Radu** — 5, **Dobrin** — 5, **Prepurgel** — 2, **Vlad** — 2, **Olteanu** — 1, **Jercan** — 1, **Mustățea** — 1.
- A beneficiat de o singură lovitură de la 11 m, transformată de **M. Popescu**; a fost sancționată cu trei penaltyuri.
- **Czako** (A.S.A.) a înscris un autogol pentru **F. C. Argeș**, în etapa a 22-a.
- JUCĂTORI ELIMINAȚI: nici unul.

4. SPORT CLUB Bacău — LA LIMITA POSIBILITĂȚILOR ACTUALE

În vara anului trecut, la sfîrșitul ediției 1971/1972 a campionatului divizionar A, Sport Club ocupa, în clasamentul general, o poziție (a IV-a) care nu exprima fidel strădaniile și meritele unei echipe, angajată multă vreme în lupta pentru un loc pe podium. Se părea atunci că, formația antrenată de cuplul Rădulești — pierzînd la sprintul final dreptul reprezentării țării la una din competițiile internaționale — va resimți în continuare, efectele insuccesului. Și aceasta cu atît mai mult cu cît oricine își putea da seama, dintr-o singură privire, că în lotul fotbaliștilor băcăuani valorile certe sînt destul de puține, în raport cu pretențiile menținerii sale și în perspectivă, la nivelul protagoniștilor întrecerii.

Necesitatea unei mobilizări superioare a resurselor fizice și morale ale echipei, în pragul unei noi ediții de campionat, era — atunci, în vara anului trecut — evidentă. De aceea asprele zile ale etapei precompetiționale au fost folosite din plin la Predeal, pe pantele Fitifoiului, sau la Bacău, pe arșița dogoritoare a lunii august. Sport Club voia cu tot dinadinsul să se impună și ambiția comună a jucătorilor și a antrenorilor era indiciul cel mai elocvent al dorinței de emancipare colectivă. Așa se face că, **în prima parte a sezonului, în toamna lui 1972, băcăuanii au avut o comportare aproape de nivelul calificativului foarte bine.** Ei se instalează, încă de la început în fruntea ierarhiei campionatului și, după consumarea a șapte etape, reușesc să se mențină pe un meritos loc secund, în plasa liderului. A urmat apoi o scurtă perioadă de incertitudine, cu evoluții oscilante și neconvingătoare amenințînd — și datorită absenței din formație a lui **Dembrovschi** — cu coborîrea spre zona depresionară a clasamentului (locul 9 în etapa a XII-a). Un efort remarcabil, în finalul turului, cu două meciuri excelente (1—0 cu Steagul roșu la Brașov și 2—1 pe teren propriu cu Dinamo) aduce echipa, ca realizări, ceva mai aproape de posibilități și năzuințe.

20 DE JUCĂTORI FOLOSIȚI

Catargiu (30 de meciuri — 2 700 de minute — totalul notelor: 216), **Margasoiu** (29 — 2 575 — 203), **Mioc** (29 — 2 429 — 203), **Pană** (29 — 2 500 — 186), **Ghiță** (28 — 2 530 — 216), **Hriței** (28 — 2 375 — 199), **Velicu** (27 — 2 430 — 180), **Florea** (26 — 1 423 — 143), **Băluță** (26 — 1 446 — 167), **Vătafu** (23 — 1 660 — 150), **Dembrovschi** (22 — 1 826 — 196), **Rugiubei** (19 — 1 653 — 119), **Dușan** (15 — 966 — 102), **Comănescu** (13 — 1 061 — 88), **Sinăuceanu** (13 — 625 — 79), **S. Avram** (8 — 517 — 54), **Enescu** (7 — 368 — 50), **Volmer** (4 — 168 — 16), **Cizic** (2 — 180 — 9), **Șoșu** (1 — 10).

A venit, după aceea, returul. Cu acumulările dobîndite în zilele de iarnă, Sport Club a atacat din nou pozițiile de vîrf ale clasamentului. Urcușul n-a fost spectaculos; în schimb — sigur; momentele de criză (0—5 cu Farul) au fost depășite fără sechele, ceea cea a permis o redresare viguroasă și ireversibilă. Mai mult chiar, antrenorii au rezolvat, cu succes, din mers, și unele probleme de echipă cum a fost aceea a atacului, creată prin renunțarea la serviciile incorigibilului **Rugiubei.** În locul acestuia numele tînărului **Enescu** s-a impus relativ repede și cu o oarecare consistență. Alături de acest debut (reușit după părerea noastră), revenirea în formă a lui **Dembrovschi, Dușan și Velicu,** plusul de eficacitate adus de verva deosebită a lui **Băluță** și **Florea,** ca și evoluțiile constant bune ale lui **Ghiță, Catargiu, Margasoiu, Pană, Mioc, Hriței, Vătafu, Comănescu** și **Sinăuceanu** au contribuit la ascensiunea treptată a formației, băcăuane, pînă la un pas de podiumul rezervat laureaților, aducîndu-i drept răsplată un meritos loc 4 în clasamentul final și dreptul de a ne reprezenta țara la viitoarea ediție a Cupei Balcanice intercluburi.

Explicația acestui incontestabil succes? În primul rînd, **buna pregătire sub toate raporturile** — în mod special pe plan fizic și tactic — a echipei, grație și muncii competente și stăruitoare a celor doi antrenori, **Constantin** și **Petre Rădulescu.** În al doilea rînd, trebuie remarcată **atitudinea fermă, netolerantă, față de indisciplină,** concretizată în renunțarea, mai întîi la **Sorin Avram** și după aceea la **Rugiubei** — două piese de greutate ale formației — acțiune coroborată cu **promovarea curajoasă a unor elemente crescute în pepinieră proprie** (Enescu, Șoșu). În al treilea rînd, merită a fi menționată **contribuția importantă** — la reușita finală — **a spiritului de echipă,** dominant în activitatea competițională a Sport Clubului, colectiv cu un potențial valoric nu prea ridicat, dar în schimb sîrguincios și omogen.

Ediția de campionat recent încheiată, a situat formația antrenată de **Constantin** și **Petre Rădulescu** pe o poziție fruntașă în fotbalul nostru. **Mai bună decît cea din anul trecut** și — după părerea noastră — **la limita superioară a capacității jucătorilor.** Pe undeva, o asemenea performanță a fost estompată desigur de eliminarea, în sferturile Cupei, de divizionara C, Constructorul Galați, într-un moment de ușoară euforie și chiar de supraestimare a posibilităților. Aceasta a făcu ca, printr-un simplu act de ignorare a realității, Sport Club să rateze ocazia unei afirmări depline (ne referim la tentativa de a cîștiga Cupa României), satisfacție la care aspira nu fără îndreptățite șanse.

Mihai IONESCU

- GOLGHETERII ECHIPEI: **Dembrovschi** — 8 goluri, **Băluță** — 6, **Pană** — 5, **Enescu** — 3, **Rugiubei** — 3, **Mioc** — 2, **S. Avram** — 2, **Florea** — 1, **Velicu** — 1, **Margasoiu** — 1, **Vătafu** — 1, **Hriței** — 1.
- A beneficiat de trei lovituri de la 11 m (**Dembrovschi** a transformat două, iar **Vătafu,** unu), a fost sancționată cu cinci penaltyuri.
- **G. Sandu** (Dinamo), în etapa a 14-a și **Kiss** (C.S.M. Reșița), în etapa a 17-a, au înscris autogoluri pentru S. C. Bacău.
- JUCĂTORI ELIMINAȚI: nici unul.

Apărarea băcăuană este la post. Ghiță respinge un atac al militarilor bucureșteni, sub protecția lui Velicu și Catargiu. (Fază din meciul Steaua — Sport Club, 0—1)

Foto: S. BAKCSY

CU GÎNDUL LA CALIFICAREA PENTRU WELTMEISTERSCHAFT

„TRICOLORII" AU LUAT STARTUL PREGĂTIRILOR

Parcă ieri învingeam la București, pe concurenta noastră din grupa preliminariilor C.M., puternica reprezentativă a R. D. Germane !.., Acolo, în cabinele vestiarelor stadionului „23 August", după meci, am citit pe fețele marcate de efort ale tricolorilor nu numai bucuria succesului, dar și legămîntul de toamnă cum că, la Leipzig sau Dresda, indiferent unde se va juca returul, flăcăii noștri se vor bate ca leii pentru a obține ei pașapoartele pentru München '74.

Dinamovistul Deleanu în timpul probei de ergometrie

...Ce repede trec zilele. Iată, tricolorii s-au reîntîlnit din nou pentru tentativa lor de calificare. Consemnul a fost respectat cu o precizie care demonstrează seriozitatea și responsabilitatea fiecărui component al lotului. Duminică seara, primul a sosit **Antonescu**, ultimul, craioveanul **Țarălungă**. El venea direct de la socri. După ce trecuse cu brio cele două examene ale anului IV de la I.S.E., secția economie industrială (istoria doctrinelor și cibernetică) se odihnise acolo, cîteva zile cu soția și copilul (absent motivat: **Sameș**; nemotivat **Răducanu**).

De fapt nimeni nu a avut parte de prea multe zile de vacanță. Fiecare a fost în treacăt pe la mare sau pe la munte, fără să aibă măcar timp să-și bronzeze prea mult trupul. Și cu toate acestea nici unul nu se plînge că nu a fost altfel. **„Important este să ne pregătim pentru calificare"**. Iată exprimată lapidar hotărîrea unanimă a selecționabililor.

...Pe culoarele dispensarului sportivilor, cei 17 se află într-o permanentă mișcare. Fiecare cu un dosar de fișe și însemnări intră și iese din cabinetele unde adevărurile nu se pot ascunde. Doctorul **Dumitru Tomescu**, venit direct de la locul său de muncă, după o complicată operație care a salvat viața unui om, este prezent la circuitul probelor și măsurătorilor.

— Cum se prezintă băieții ?, îl interpelăm.

— Datele obținute sînt mulțumitoare și ne arată că nimeni, după destinderea ce a urmat încheierii sezonului, nu a făcut abuz în alimentație sau a pierdut nopți. În aceste condiții de start, sînt premise ca, lucrînd intens, să putem obține în septembrie o foarte bună condiție fizică și formă sportivă. O singură problemă doar : Iordănescu nu este încă refăcut la piciorul operat. Conștiincios, el s-a prezentat totuși pentru a-l vedea. L-am lăsat acasă cu siguranța că-l vom avea la meciul cu Republica Democrată Germană. În locul lui a fost chemat clujeanul Anca.

Între timp apare și antrenorul **Valentin Stănescu. Iordănescu** îl salută cu deferență. **„Ai grijă, Puiule,** — îl atenționează **V. Stănescu — echipa te așteaptă ca la toamnă să pui osul la bătaie"**. Stelistul îl asigură că va fi în linia întîi. **„Vă spun eu** — ni se adresează antrenorul că o să cîștigăm bătălia finală. **Îl vedeți pe Dinu? El poartă tricoul cu „cocoșul galic" primit de la Lech cînd am cucerit victoria împotriva Franței. În septembrie îl va avea pe al lui Peter Ducke".**

...Ne abatem puțin de la discuția privind treburile echipei naționale. Profităm de ocazie și organizăm ad-hoc un mic sondaj asupra campionatului recent încheiat. Interlocutori : patru atacanți de marcă aparținînd primelor patru formații angajate în competițiile internaționale. Iată răspunsurile primite :

1. **DUMITRACHE** (Dinamo): **„A fost un campionat de mare luptă în care incertitudinile au abundat. Ca spectacol, mai puțin atrăgător. Ca revelație puteți nota revenirea lui... Dumitrache".**

2. **ȚARĂLUNGĂ** („U" Craiova): **„Un campionat cu multe peripeții ; cea mai ieșită din comun fiind aceea cu Steagul roșu, la Craiova. Se observă un sensibil progres al unor echipe provinciale, o creștere a valorii lor".**

3. **DOBRIN** (F.C. Argeș) : **„Și eu cred că a fost mai mult un campionat de mare luptă pentru adunarea punctelor și mai puțin revelator în ceea ce privește spectacolul propriu-zis... Dacă noi, piteștenii, ne trezeam mai devreme... Un reproș pentru unii apărători care ne atacă cam dur".**

4. **DEMBROVSCHI** (Sport Club Bacău) : **„A fost un campionat frumos cu răsturnări de situații gustate de marele public. Calitatea lui, mai puțin convingătoare. Cred că în această toamnă trebuie să-l reabilităm. Jucînd bine în cea mai importantă competiție internă vom juca bine și la națională..."**

Și uite așa băcăuanul ne-a adus din nou pe tărîmul echipei naționale. Dreptatea este de partea lui...

...Caravana tricolorilor se pune în mișcare cu direcția Poiana Brașov, nu înainte ca antrenorul naționalei să ne spună că acolo vor avea loc două zile consecutiv, cîte două antrenamente pe zi, în a treia, unul și din nou circuitul respectiv. **„Simt de pe acum că avem asentimentul tuturor pentru a face ca toamna care vine să fie o toamnă rodnică pentru fotbalul românesc".**

Succes !

Stelian TRANDAFIRESCU

COMPONENȚA LOTULUI

Portari : RĂDUCANU și HAIDU ;

Fundași : SĂTMĂREANU, ANTONESCU, DINU, DELEANU, TĂNĂSESCU, SAMEȘ, VELEA ;

Mijlocași : DUMITRU, R NUNWEILLER, DOBRIN, ANCA ;

Inaintași : TROI, DUMITRACHE, DEMBROVSCHI, DUDU GEORGESCU, ȚARALUNGĂ, MARCU.

Iordănescu, rămas acasă, ascultă cu atenție indicațiile medicale pe care i le dă dr. Dumitru Tomescu

DIVIZIA A ÎN DISCUȚIA F.R.F. ȘI A ANTRENORILOR • CONCLUZII ȘI SARCINI DE VIITOR

În ziua de 9 iulie a avut loc, în Capitală, la Centrul „23 August", ședința antrenorilor principali de la echipele de seniori și a celor care funcționează la formațiile de tineret-rezerve, din cadrul cluburilor divizionare A. Cu acest prilej a fost analizat modul de desfășurare a campionatului, ediția 1972—1973, în lumina sarcinilor viitoare care revin fotbalului nostru pe plan internațional.

În rîndurile ce urmează redăm, în rezumat, două dintre materialele prezentate de Colegiul central al antrenorilor.

O EDIȚIE SUB COTA CALITATIVĂ A CAMPIONATULUI TRECUT

Campionatul Diviziei A, recent încheiat, al 55-lea din istoria fotbalului nostru, s-a desfășurat în condiții avantajoase față de ceilalți ani. După cum se știe, între 28.II — 2.III.1973 a avut loc Plenara C.C. al P.C.R. care a înscris, în bogata sa agendă de lucru, **Hotărîrea cu privire la dezvoltarea continuă a educației fizice și sportului**, document programatic de o deosebită importanță. Parcurgînd paragrafele celor șase capitole ale Hotărîrii, lucrările din domeniul fotbalului au desprins, fără îndoială, toate sensurile și învățămintele acesteia. Important ni se pare acum să scoatem în evidență faptul că îndeplinirea unui asemenea amplu și concret program de măsuri reclamă cu necesitate desfășurarea unui larg efort colectiv al tuturor factorilor cu răspundere în fotbal.

Evident, un aport mult mai substanțial și mai consecvent sînt chemați să-l aducă antrenorii de fotbal și, în special, cei ai echipelor divizionare A și de tineret care trebuie să privească cu un deosebit spirit de răspundere concluziile campionatului recent încheiat și sarcinile de mare răspundere ce ne revin în viitor.

Încercînd să sintetizăm retrospectiv ediția 1972/73 a campionatului Diviziei A, vom arăta încă de început că în cadrul acesteia **nu au fost atinși încă parametrii fotbalului modern**, atît în ceea ce privește potențele fizice, cît și desfășurarea și organizarea acțiunilor de atac și apărare. Comparînd ediția aceasta **— al cărui nivel general îl apreciem ca mediocru —** cu cea anterioară, constatăm că **ediția 1972/73 s-a situat sub cota calitativă a campionatului trecut.** Scăderea nivelului general în sezonul de curînd încheiat a fost accentuată și de faza finală a Cupei, în care echipele divizionare A au fost eliminate una după alta — a apărut mai evidentă în retur.

Raportînd evoluțiile echipelor noastre la cele ale eșalonului internațional, trebuie arătat că realizările campionatului nu ne satisfac pentru că ele nu se înscriu decît sporadic în limitele de manifestare și în spiritul caracteristic fotbalului modern.

Una dintre principalele explicații ale unor astfel de situații constă în **lipsurile manifestate pe planul in-**

Prof. Angelo Niculescu expunînd materialele Colegiului Central al antrenorilor.

struirii jucătorilor. Principiul **„antrenamentul trebuie să reflecte jocul și jocul trebuie să determine antrenamentul"** nu este deloc prezent, în procesul de instruire, ca de altfel nici cota de exigență a antrenorului care, față de trecut, trebuie să fie mult mai mare ca o consecință a noilor cerințe ale fotbalului. Exemplu: **Constantin** (Steaua), **Halagian** (F.C. Argeș), **Bone** (A.S.A.), **Onisie** („U) Cluj), **Hoșoți** (F.C. Constanța), **I. Nunweiller** (Dinamo).

Socotim necesar a reaminti că, în privința pregătirii de iarnă, concluziile au fost îmbucurătoare, majoritatea echipelor folosind un volum de muncă crescut față de ceilalți ani, existînd premise pentru desfășurarea unui retur calitativ mai bun. Dar, așa după cum s-a constatat, aceasta nu s-a realizat datorită unor cauze ca : **lipsa de continuitate în exigența privind conținutul antrenamentelor în perioada competițională și în special a pregătirii fizice; întreruperile campionatului nu au fost folosite ca „ferestre" de pregătire.**

REPERE DE ANALIZĂ PE FACTORII ANTRENAMENTULUI ȘI JOCULUI

În privința **capacității de efort**, considerăm că aceasta este sub cerințe, atît în ceea ce privește rezistența de joc, cît și cea competițională. Aprecierile nu ating, în ansamblu, un calificativ mulțumitor, întrucît **nivelul capacității de efort în timpul integral al unei partide este inferior cerințelor ce definesc performanța actuală.** În practica competițională apar **frecvente perioade de cădere fizică prelungită în timpul jocului**, plasate nu atît în finalul întîlnirilor — ceea ce ar părea mai ușor de explicat — ci la mijlocul reprizelor, adică atunci cînd se presupune că ar trebui să existe obligatoriu un vîrf de manifestare a potențialului individual și colectiv. Exemple : **Dinamo, Steaua, F.C. Argeș, Jiul** etc.

Dintre lipsurile de ordin tehnico-tactic, cele mai evidente ni se par a fi următoarele : **reținerea inutilă și inoportună a mingii; nesusținerea jucătorului cu balonul și modul de acțiune izolat, care duce la întîrzierea jocului (Moldovan, Dumitriu II, Tătaru, Mulțescu, Strîmbeanu); nefolosirea pasei corespunzător cerințelor jocului modern; mingea este oprită adesecori inutil, condusă și apoi retransmisă; jucătorul executant nu se demarcă pe poziții viitoare, considerîndu-și sarcina încheiată ; oportunitatea și precizia pasei sînt în raport invers cu viteza de deplasare a jucătorului sau a mingii; redusa elasticitate a formației, exprimată în modul lent de trecerea din atac în apărare și invers.**

Datorită acestor lipsuri inconstanța valorică a jocurilor s-a menținut **la majoritatea echipelor noastre.** Într-o oarecare măsură **C.F.R., F.C. Argeș, Dinamo, Sport Club** și **„U" Craiova** au reușit să-și mențină o valoare aproximativ constantă de-a lungul celor 30 de etape. Cu unele excepții și echipele **Steagul roșu, C.S.M. Reșița** și **Sportul studențesc** și-au valorificat potențialul în funcție de posibilitățile jucătorilor și au demonstrat o comportare medie. În schimb, **Steaua, Rapid, F.C. Constanța, U.T.A.** și **Jiul** au avut evoluții contradictorii, în timp ce **Petrolul, Universitatea Cluj** și **A.S.A.** au demonstrat evoluții șterse, nereușind decît rareori să se ridice la pretențiile calitative ale primei divizii.

CÎTEVA CONSTATĂRI PRIVIND DESFĂȘURAREA COMPETIȚIEI

Datorită pregătirilor speciale ale echipei reprezentative au apărut unele schimbări de date care au fost cauzate de obligații internaționale. Desigur, în urma acestor acțiuni oficiale, cluburile care au dat jucători loturilor au avut de rezolvat aspecte metodice noi. Trebuie să arătăm însă că aceasta este situația generală a tuturor jucătorilor și cluburilor avansate din lume, situație care se poate remedia printr-o mai bună orientare metodică.

În dorința de a găsi cea mai bună soluție de desfășurare a calendarului intern, Colegiul central de antrenori a solicitat Institutului meteorologic un studiu asupra unor date referitoare la condițiile climaterice în Europa și în țara noastră din ultimii 15 ani. Concluziile acestor date obiective, cărora li se adaugă și unele date de ordin material și financiar, ne îndreptățesc să afirmăm că **desfășurarea actuală a campionatului, în care concediul de bază este iarna, corespunde cu condițiile concrete ale țării noastre.** După cum se știe, campionatul Diviziei A a început de regulă în a doua jumătate a lunii august și a fost reluat în prima jumătate a lunii martie. Sezonul de toamnă a fost dus, treptat pînă la jumătatea lui decembrie, dar returul n-a depășit luna iunie. Turul campionatului viitor este programat între 12 august și 9 decembrie, date convenabile dacă le comparăm cu ultimele ediții ale campionatului.

ASPECTE DE ORDIN EDUCATIV-DISCIPLINAR

După disputarea campionatului 1972—1973, constatăm că există unele îmbunătățiri față de trecut, dar nu se simte o cotitură radicală, așa cum o dorim cu toții. Acest lucru reiese atît din numărul etapelor de suspendare, dictate de Federația română de fotbal cît și din :

— actele de indisciplină repetate ale jucătorilor, față de care conducerile secțiilor și cluburilor s-au dovedit tolerante, sau nu au luat atitudine hotărîtă la timpul potrivit **(Dobrin, Dinu, Olteanu — F.C. Argeș, Dumitrache, Boc, Cristache, Beldeanu);**

— tendința unor jucători spre un joc dur **(Hrițcu, Smarandache, Sătmăreanu II, Deselnicu, Stoica — F.C. Constanța, Bădin, Sameș, Naghi — Jiul, Tonca, Birău, Ghirca)** ;

— protestele, de cele mai multe ori nejustificate, în bloc, ale echipelor **Dinamo, Sport Club, Sportul studențesc, Rapid, Universitatea Craiova.**

Am enumerat numai cîteva exemple destul de edificatoare pe marginea cărora se poate concluziona astfel : **sub aspect educativ-disciplinar situația se prezintă încă necorespunzător, chiar dacă numărul de jucători nesuspendați nu este mai mare decît cel de anul trecut.** Campionatul a demonstrat însă și unele plusuri la acest capitol. Echipe ca **F.C. Argeș, Sport Club, C.F.R., Petrolul** și **C.S.M. Reșița** nu au nici o suspendare; într-un număr de 15 etape nu au existat nici un fel de probleme disciplinare.

Problema educativ-disciplinară a mai fost discutată într-o ședință specială cu reprezentanții Diviziei A. Regretabil este că, și în campionatul trecut, acest important aspect al muncii noastre a adus serioase prejudicii mișcării fotbalistice. Și dacă lucrurile nu se vor îndrepta, Federația română de fotbal va fi obligată să ia măsuri în consecință. (Text prescurtat ; sublinierile aparțin redacției).

SPICUIRI DIN CUVÎNTUL PARTICIPANȚILOR

Evident, subiectele supuse spre dezbatere forumului antrenorilor divizionari au suscitat interes, manifestat printr-o participare substanțială la discuțiile care au urmat. Iată secvențele mai importante care marchează cîteva dintre problemele abordate.

● **CONSTANTIN DELIU** (Universitatea Craiova) s-a referit în principal la **atenția care trebuie acordată promovării cadrelor proprii pe linia reîmprospătării continue a loturilor de seniori.** Aceasta ar da un plus de vigoare competiției și cu timpul — pe măsura îmbunătățirii procesului de instruire — s-ar realiza și acel plus de calitate necesar emancipării fotbalului nostru.

● **PETRE RĂDULESCU** (Sport Club Bacău), apreciind rezultatele obținute de echipa băcăuană la nivelul posibilităților maxime, consideră, în același timp, că, în prezent, **principala direcție în care trebuie acționat este aceea a combaterii cu insistență a acelei mentalități falimentare, potrivit căreia jucătorii noștri se sustrag marilor obligații ale performanței și nu se angajează plenar în efortul maximal, pretins de dezvoltarea fotbalului pe plan internațional.**

● **NICOLAE PROCA** (Steagul roșu), declarîndu-se de acord cu aprecierile de ansamblu ale colegiului central, consideră, la rîndul său, că **returul campionatului, recent încheiat, a fost de un scăzut nivel calitativ caracterizat în principal prin lupta pentru puncte în care spectacolul sportiv a fost neglijat.** Antrenorul brașovean a mai sesizat **insuficiența materialelor și echipamentului sportiv ca și calitatea nesatisfăcătoare a acestora.** Plecînd de la necesitatea trecerii normelor de control (Testul Cooper), **Nicolae Proca** a propus unele amendamente **în ceea ce privește executarea lor, în condiții variate și de dificultate sporită.**

● **EMANOIL HAȘOTI** (F. C. Constanța) a solicitat colegiului central **efectuarea unui studiu, în sprijinul antrenorilor, în direcția stabilirii raportului optim între volumul și intensitatea efortului.** Aceasta în ideea ca antrenorii divizionari să poată determina, cu mai multă exactitate, dimensiunile procesului de instruire, în raport de potențialul fiziologic real al jucătorilor.

● **ION REINHARDT** (C.S.M. Reșița) vorbind despre necesitatea instalării unui climat de disciplină în rîndul jucătorilor **a precizat că, în cadrul echipei sale, s-a preocupat de acest aspect al educației sportive și că, atunci cînd a fost cazul, măsurile severe nu s-au lăsat așteptate.** Așa cum a fost cu **Beldeanu**, scos temporar din lot, deși echipa era angajată în lupta pentru evitarea ultimelor locuri.

● **GHEORGHE OLA** (Sportul studențesc) **consideră că era bine ca în cadrul acestei ședințe de lucru să se fi făcut o analiză individuală a fiecărei echipe, ceea ce ar fi venit și mai mult în sprijinul antrenorilor și chiar al jucătorilor.** Vorbitorul s-a referit, în continuare, la unele aspecte ale arbitrajului printre care și aceea a **aplicării unor sancțiuni identice la infracțiuni similare.** Antrenorul bucureștean a propus în vederea evitării unor perturbații **în procesul de instruire o sincronizare perfectă a activității tuturor loturilor reprezentative.**

Din dezbaterile ce au avut loc s-a desprins cu pregnanță ideea ridicării, pe o treaptă superioară, a procesului instructiv educativ, a angajării tuturor factorilor (conducători — antrenori — jucători) **pe linia efortului maxim, reclamat de performanță pentru ca rezultatele muncii, la nivel competițional intern și internațional, să fie cu adevărat cele scontate.**

Aspect din salǎ, în timpul ședinței

INDICAȚII TEHNICO — METODICE PENTRU TURUL CAMPIONATULUI 1973-1974

CU PRIVIRE LA ORGANIZAREA PE UN PLAN SUPERIOR A CONȚINUTULUI JOCULUI

Vor fi promovate cu perseverență ideile ce caracterizează fotbalul avansat, idei cuprinse în indicațiile metodice din 1972. În plus, indicațiile F.R.F. se referă la :

— **accent** (în cadrul fiecărui meci amical, ca și în decursul fiecărui antrenament) **asupra caracterului colectiv al jocului;**

— o mai mare pondere acordată problemelor de tactică generală (de bază) pentru desfășurarea și organizarea jocului. Recomandăm depunerea unui efort suplimentar pentru schimbarea deprinderilor vechi de joc și adaptarea jucătorilor la noile cerințe ale fotbalului ;

— acordarea unei mai mari atenții creării superiorității numerice în ambele situații fundamentale ale jocului (atac și apărare) ;

Se recomandă antrenorilor ca, în funcție de efectivul de care dispun, să se aleagă una dintre cele două mari căi pentru obținerea succesului : adaptarea jocului după lotul de care dispune, sau impunerea jocului după viziunea sa ;

— din practica de pînă acum a reieșit că turneele, pe timpul perioadei de vară, nu sînt eficiente în instruirea jucătorilor ;

— baza așezării în teren o constituie sistemul cu patru fundași, într-una din variantele sale. De fapt, nu atît sistemul ca atare interesează, cît ideea de joc în cadrul așezării.

CONȚINUTUL PREGĂTIRII DE VARĂ

Ideea de bază de la care se pornește este aceea că pregătirile se continuă, de fapt, după o întrerupere de 10—12 zile. Acestea se realizează, în pondere apreciabilă, prin **MUNCA cu mingea și NU PRIN JOACA cu mingea. Este indicat a se lucra concomitent, în ideea pregătirii complexe, cu atacarea simultană a tuturor factorilor. În toate antrenamentele se va asigura individualizarea atît în direcția dozării efortului, a perfecționării exercițiilor tehnico-tactice, cît și a eliminării deficiențelor.**

Se recomandă ca antrenamentele să se efectueze zilnic.

În general, perioada de vară cuprinde trei stadii de pregătire : 8—12 zile, revenire la indicii de bază ; 12—15 zile, acumulare pînă la indicii superiori de pregătire ; 15—17 zile, perfecționare.

De regulă, pregătirea fizică se realizează prin mijloace tehnico-tactice. Se recomandă însă și efectuarea săptămînală a 1—2 antrenamente cu caracter fizic, care să se mențină pe toată durata campionatului.

Privitor la calitățile fizice, se indică menținerea forței, prin antrenamente scurte în circuit, antrenarea vitezei în toate formele ei de manifestare și dezvoltarea rezistenței speciale.

Perioadele de întrerupere trebuie folosite ca prilejuri de intensificare a pregătirii.

În încheierea indicațiilor tehnico-metodice se precizează obligativitatea normelor și a probelor de control — aceleași din anul **1972** — precum și datoria de onoare ce revine antrenorilor divizionari pentru determinarea jucătorilor de a se dărui jocului și performanței prin muncă, disciplină, continuitate în pregătire și conștiinciozitate.

(Text prescurtat ; sublinierile aparțin redacției).

VEȘTI DE LA DIVIZIONARELE A

PROGRAMUL JOCURILOR AMICALE

• Duminică 15 iulie, pe stadionul central din Brașov : **joc școală, 3x30 minute, cu o divizionară B sau C ;**

• Miercuri 18 iulie, pe același stadion : **joc de omogenizare, 2x45 minute, cu o echipă divizionară B sau A ;**

• Vineri 20 iulie, pe același stadion : **joc de verificare, cu formația locală Steagul roșu.**

Sîmbătă 21 iulie, înapoierea la București pentru ca duminică 22 iulie lotul reprezentativ să plece în Franța pentru un turneu de trei jocuri cu următoarele echipe : **25 iulie cu Nancy, 28 iulie cu Lens și 1 august cu Nice.** Înapoierea, la data de 2 august, cînd jucătorii vor veni la cluburile de care aparțin.

DINAMOVIȘTII AU REVENIT DE LA MARE

Jucătorii echipei Dinamo au revenit duminică, în Capitală, de pe litoral. Cele zece zile de odihnă activă petrecute în stațiunea Venus, cu băi de soare, pescuit și nelipsita miuță, pe plajă, i-a reconfortat după efortul depus la finele campionatului trecut și, totodată, i-a pregătit pentru cel viitor. De ieri s-a dat startul pregătirilor pentru noul sezon. După obișnuitul control medical, după-amiază a avut loc primul antrenament sub conducerea aceluiași cuplu de tehnicieni, **Ion Nunweiller — Gheorghe Timar.** Un fapt îmbucurător : toți componenții lotului se află într-o deplină stare de sănătate.

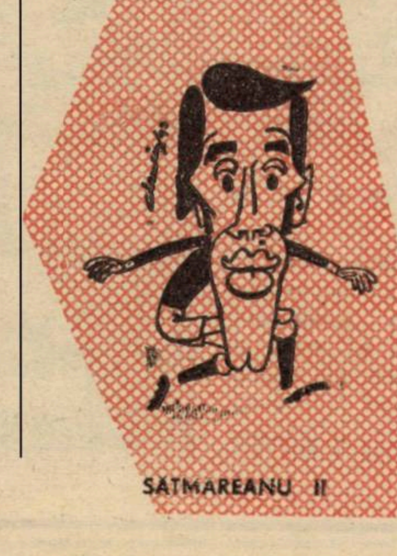

SĂTMĂREANU II

ANTRENAMENTE ÎN PLIN LA F. C. CONSTANȚA

Constănțenii, mai grijulii ca în alți ani, au început pregătirile încă de la 2 iulie. În primele zile au avut loc antrenamente ceva mai ușoare, apoi durata și intensitatea au crescut treptat, acum lucrîndu-se din plin, pentru că la 22 iulie are loc la Constanța — conform tradiției, în sezonul estival — primul joc internațional. Este vorba de partida cu Bohumin din R.S. Cehoslovacă. În continuare, F.C. Constanța va susține la 25 iulie o nouă întîlnire, de data aceasta cu selecționata orașului Alexandria (R.A. Egipt). Pînă la startul campionatului programul mai cuprinde și alte cîteva jocuri cu formații de peste hotare. Astăzi va avea loc ședința de analiză a activității echipei în campionatul trecut.

A. S. ARMATA TG. MUREȘ SE AFLĂ LA POIANA BRAȘOV...

De luni, fotbaliștii de la A. S. Armata Tg. Mureș se află în stațiunea montană Poiana Brașov la vila Stejeris. Conducerea tehnică a găsit de cuviință că este mai bine să se efectueze pregătirile într-un astfel de mediu. Se lucrează intens pentru acumularea unui potențial fizio superior. La antrenamente participă toți jucătorii. Deocamdată nu se anunță noutăți în lot.

...IAR SPORT CLUB BACĂU LA PREDEAL

De la 7 iulie jucătorii echipei S.C. Bacău se află la Predeal. Antrenamentele se efectuează zilnic, pe pantele de la Cioplea. Spre sfîrșitul perioadei precompetiționale de la munte, care va dura pînă la 18 iulie, se va trece intens la lucru cu mingea, întrucît băcăuanii au în proiect un turneu de trei jocuri în R.D. Germană. La 21 iulie vor întîlni echipa Lokomotive Leipzig, la 25 iulie pe Chemie Halle, iar la 28 iulie pe S.C. Karl Marx Stadt.

GHIȚĂ

POLITEHNICA IAȘI — CÎTEVA ZILE DE VACANȚĂ

După cum se știe, în urma consumării celor două restanțe din seria I a Diviziei B, de duminică seara, Politehnica din Iași revine, numai după un an de zile, în rîndul echipelor de primă divizie. Învingînd pe proaspăta deținătoare a Cupei României — Chimia Rm. Vîlcea — la ea acasă, ieșenii au cîștigat seria respectivă cu un avans de două goluri (38) față de Metalul București, principala lor urmăritoare. Antrenorul **Constantin Laurențiu** ne-a informat că programul de pregătire a echipei din Dealul Copoului va fi reluat după cîteva zile de vacanță. Semn că studenții din Iași privesc cu responsabilitate apropiatul sezon fotbalistic. Nu de alta, dar nimeni nu mai dorește ca ei să aibă o efemeră prezență în A.

PETROLUL PREFERĂ BUȘTENII

Jucătorii echipei Petrolul au răspuns prezent la startul pregătirilor programat pentru 8 iulie. După efectuarea controlului medical au urmat cîteva antrenamente la Ploiești, după care, de azi, fotbaliștii de la Petrolul au plecat pe Valea Prahovei, la Bușteni, unde vor rămîne timp de două săptămîni.

LUCRU INTENS LA C.S.M. REȘIȚA

Antrenorul **I. Reinhardt** și-a adunat elevii în vederea pregătirii noului sezon competițional. Primul antrenament a avut loc la 5 iulie. De luni, lotul echipei reșițene a plecat la Văliug, stațiune situată în apropierea orașului, unde vor rămîne două săptămîni. Apoi, odată reveniți în localitate, accentul va fi pus pe disputarea unei suite de jocuri amicale în vederea omogenizării formației de bază.

LA UNIVERSITATEA CRAIOVA MAI ÎNTÎI EXAMENE, APOI ANTRENAMENTE

De la 1 iulie majoritatea componenților echipei Universitatea Craiova s-au prezentat pentru susținerea sesiunii de examene. Ținînd seama de acest obiectiv major, antrenorul **C. Cernăianu** a programat startul pregătirilor pentru ziua de 12 iulie. După cîteva ședințe în localitate, care urmăresc readaptarea organismului la efort, craiovenii se vor deplasa la Poiana Brașov unde vor lucra intens timp de două săptămîni. Marți, **Ivan și Strîmbeanu**, care au urmat un tratament helio-marin, au revenit de la Eforie Nord.

STRÎMBEANU

PAGINA JUNIORILOR ȘI A TINERETULUI

● COMPETIȚII ● PROBLEME ÎN DEZBATERE
● OPINII ● NOTE ● REPORTAJE

ÎNTRE UNELE REALIZĂRI DE BUN AUGUR ȘI ACELAȘI CORTEGIU AL LIPSURILOR

CAMPIONATUL REPUBLICAN DE JUNIORI

Odată cu disputarea partidei Dinamo București — Vagonul Arad, în deschidere la prima manșă a finalei Cupei României, pe stadionul „23 August" — s-a pus punct ediției 1972/1973 a campionatului republican al juniorilor și școlarilor, ediție destul de... agitată, la startul căreia s-au aliniat 112 echipe, din toate centrele mai importante ale țării. S-au disputat 1 456 de meciuri, pe parcursul cărora s-au marcat peste 4 700 de goluri. În medie, aproape 600 pentru fiecare din cele opt serii ale campionatului ; fără a mai insera în aceste cifre și realizările turneului final, ale cărui grupe au fost găzduite, în acest an, de Galați și Sighișoara.

Cum se știe, victoria finală în acest maraton fotbalistic al tinerilor jucători a revenit lui Dinamo București, care a cîștigat titlul pentru a doua oară în cei 25 de ani de existență. Victorie meritată a echipei antrenată de Ștefan Stănculescu. Campionatul a adus însă, în prim plan, și alte formații, care, de-a lungul celor 26 de etape și turneului final, au etalat un fotbal curat, rapid, ofensiv, spectaculos. Printre ele, cunoștințe mai vechi, ca **„U" Cluj, U.T.A., Metalul București, Politehnica Iași, Rapid București, F. C. Constanța, Progresul București, F. C. Bihor, F. C. Argeș, Universitatea Craiova,** echipe care, an de an, se află prezente în disputa pentru un loc fruntaș, care an de an au lansat jucători bine pregătiți spre fotbalul de performanță. Dar, în ultimul timp, în plutonul acestor favorite de drept ale întrecerii, au început să se strecoare pretendente noi. Exemplul echipei **Vagonul Arad,** neașteptată performeră a campionatului, fapt pentru care antrenorul ei, **A. Hăran** și jucătorii pe care i-a pregătit merită toate felicitările; al Liceului de fotbal din Bacău (antrenor, **prof. Anghelache**) care, după numai cîțiva ani de la înființare, și-a pus în mod hotărît candidatura la un loc fruntaș în ierarhia campionatului ; de altfel și școlile sportive din Sinaia (prof. **V. Feldman**) și Brașov (prof. **Alex. Muta**), animatoarele seriei a VII-a a campionatului. Alte cîteva echipe au avut zvîcniri frumoase spre locurile fruntașe ale campionatului : **Corvinul Hunedoara, Pandurii Tg. Jiu, Șc. sp. nr. 2 București, S. C. Bacău, Politehnica Timișoara, A.S.A. Tg. Mureș, Victoria Carei, Șc. sp. Craiova.** În schimb, un... reflux neașteptat au înregistrat unele dintre premiantele anilor trecuți : **Șc. sp. Sibiu,** campioana de acum doi ani, **Petrolul Ploiești** și **C.F.R. Timișoara,** finaliste ale ultimelor ediții, **Minerul Baia Mare, Steaua „23 August", Steagul roșu Brașov.**

În ansamblu, **toate aceste echipe AU CONTRIBUIT,** prin jocul lor, prin valoarea jucătorilor care le compun, **la ridicarea nivelului tehnic al competiției.** Pentru că, acum, cînd avem la îndemînă toate datele necesare oferite de campionat, trăgînd linie și adunînd, putem concluziona că, ediția 1972/1973 a întrecerii juniorilor a făcut un pronunțat pas înainte față de precedentele sale.

MAI MULTE MECIURI DE BUN NIVEL TEHNIC, ECHILIBRATE

Întîlnirile directe dintre echipele înșiruite mai sus au purtat amprenta dîrzeniei, ambiției, dar nu s-a jucat cu ochii închiși. Meciurile **Dinamo — Steaua, U.T.A. — Vagonul, Șc. sp. Sinaia — Șc. sp. Brașov, Minerul Baia Mare — „U" Cluj, Metalul București — Rapid, Progresul — F. C. Constanța** etc., au fost presărate cu faze de fotbal frumos „desenate", ingenios concepute, spectaculos finalizate.

...Nu s-a mai observat acea mare discrepanță între echipe, scorurile mari întîlnindu-se mult mai rar. S-a realizat, cît de cît, UN ECHILIBRU între competitoare. Faptul acesta s-a datorat și organizării mai corespunzătoare a seriilor campionatului

...A existat O MAI MARE ȘI ATENTĂ PREOCUPARE A CLUBURILOR ȘI ASOCIAȚIILOR față de echipele lor de juniori, față de schimbul de mîine al fotbalului nostru. Pot fi date multe exemple în această privință. Cele mai semnificative ni se par însă a fi cele oferite de echipe ca **Dinamo, Sport Club, Rapid, Universitatea Craiova** care au aruncat în focul disputelor Diviziei A juniori de real talent ca **Lucuță, Șoșu, Grigoraș, Chivu.**

În fond, acesta și este scopul campionatului de juniori, obiectiv uitat, din păcate, de foarte multe echipe, de încă foarte multe cluburi și asociații, de mulți antrenori care își desfășoară activitatea în marele eșalon al juniorilor și copiilor.

PROGRAMĂRI NECORESPUNZĂTOARE, IN ANONIMAT

Dar, campionatul ne-a oferit, din nou și numeroase subiecte de.. critică, asupra cărora am insistat mereu. Acestea continuă să persiste, unele fără măcar să fie atenuate. Din „cortegiul" însemnat de deficiente n-au lipsit :

...Ca și în trecuta ediție majoritatea meciurilor au continuat să se joace pe TERENURI DE ZGURĂ, și acelea prost întreținute. La București, Brașov, Timișoara, etc., orașe în care există terenuri bune, stadioane frumoase, meciurile juniorilor — încălcîndu-se una din recomandările exprese ale F.R.F. — se dispută în condiții improprii.

...De ani de zile antrenorii echipelor de juniori se plîng și de faptul că întrecerea rezervată speranțelor fotbalului nostru se consumă într-un ANONIMAT nepermis, popularizarea confruntărilor din campionat făcîndu-se sporadic, refuzîndu-li-se juniorilor să joace în cuplaje cu echipele de seniori. Nu încape discuție, principalii vinovați de această stare de lucruri nu sînt decît cluburile și asociațiile.

...Numărul ABATERILOR de la disciplina competițională N-A SCĂZUT. Este alarmant faptul că, în această perioadă, în care se fac mari eforturi pe tărîmul educației, cînd sînt dezbătute cu mare competență principiile moralei comuniste, să ni se ofere — într-un campionat al tinerilor de 16—17 ani, al elevilor pentru că toți jucătorii celor 112 echipe sînt elevi — o sumedenie de cazuri grave, de abdicări de la fair-play. Și nu numai ale jucătorilor, dar chiar și ale unor antrenori și profesori. Comportarea acestora, din urmă s-a răsfrînt, în ultimă instanță, și asupra comportării elevilor lor. Tabelul alăturat este cît se poate de grăitor. Îi acordăm spațiu, avînd ferma credință că asociațiile și cluburile respective, școlile la care învață suspendații — pentru loviri periculoase, proteste la deciziile conducătorilor de joc, injurii (**M. Tabara** — Gaz metan, **E. Atila** — Oltul Sf. Gheorghe, **T. Ugvary** — Victoria Carei, **N. Boc** — Viitorul Timișoara, **A. Deca** — Oltul Slatina, **Tr. Stănică** — Pandurii Tg. Jiu, etc.) — le vor analiza cu toată răspunderea și vor face tot posibilul, în viitor, pentru a preveni astfel de acte incompatibile cu însuși sensul noțiunii de întrecere sportivă.

Laurențiu DUMITRESCU

93 DE JUCĂTORI SANCȚIONAȚI

Iată un tabel cu echipele care au avut jucători sancționați în campionatul trecut : **Topitorul Baia Mare** : 6 jucători, însumînd 13 etape suspendare ; **Victoria Carei** : 4—16 ; **Someșul Satu Mare** : 3—11 ; **Șc. sp. Lugoj** : 3—8 ; **Viitorul Timișoara** : 4—15 ; **Minerul Anina** : 2—6 ; **Șc. sp. Tg. Mureș** : 4—9 ; **Unirea Alba Iulia** : 4—3 ; **Gaz metan Mediaș** : 4—16 ; **Șc. sp. Sibiu** : 4—9 ; **Metalurgistul Cugir** : 3—6 ; **Oltul Sf. Gheorghe** : 2—7 ; **Steagul roșu** : 2—7 ; **C.F.R. Cluj** : 2—8 ; **Politehnica Iași** : 3—2 ; **Ceahlăul P. Neamț** : 2—7 ; **Șc. sp. Gh. Gheorghiu-Dej** : 2—5 ; **Rapid Focșani** : 2—6 ; **Progresul Brăila** : 3—9 ; **Șc. sp. Constanța** : 3—12 ; **Dunărea Giurgiu** : 2—7 ; **Metalul București** : 2—4 ; **Progresul Timișoara** : 2—7 ; **Șc. sp. Craiova** : 6—14 ; **Oltul Slatina** : 5—9 ; **Universitatea Craiova** : 2—3 ; **Pandurii Tg. Jiu** : 3—6 ; **Șc. sp. Pitești** : 2—6 ; **Rapid Buc.** : 2—1 ; **Metalul Plopeni** : 3—7 ; **C.S.U. Galați** : 1—3 ; **Știința Bacău** : 1—4.

Așadar, 32 de echipe au avut între 1 și 6 jucători suspendați, sau sancționați cu mustrare.

Fază spectaculoasă din finala campionatului disputată recent pe stadionul „23 August". Nădăban — Vagonul — față în față cu portarul dinamovist Caraivan
Foto : I. MIHAICA

PUNCTE DE VEDERE ALE ANTRENORULUI ECHIPEI NAȚIONALE

PERFORMANȚA OBLIGĂ LA O SELECȚIE SEVERĂ

Printre obiectivele stabilite pentru echipa națională de juniori (bilanțul jocurilor oficiale în anul competițional 1972—1973 fiind: 7 4 2 1 9—6) se numără și acela de a **depista cei mai înzestrați jucători ai unei promoții,** care, ca urmare a pregătirii ulterioare, mai complete, mai susținute, să contribuie la ridicarea calitativă a fotbalului românesc.

Echipa ediției 1972—1973 a făcut un pas înainte pe plan tactic și — oarecum — fizic, reușindu-se, după foarte multe încercări, realizarea și înțelegerea dinamicii jocului, în varianta 1—4—3—3. De asemenea s-a reușit, mai mult ca în anii trecuți : intercalarea temporară a jucătorilor într-altă linie decît cea de bază, acționarea și pe alte funcții în cadrul liniei de bază, sporirea agresivității atacanților în faza de apărare. Astfel, Stoica și Negruțiu au înscris golurile cu Grecia, la București, prin intercalarea în linia I. **Crișan** a marcat golul victoriei, la Atena, în urma unui presing susținut. **Răducanu,** tot în urma presingului exercitat, a recuperat mingea și a trimis-o lui **Crișan** (extremă dreaptă) care, de pe funcția de înaintaș central, a înscris golul victoriei în meciul cu R.F. Germania de la turneul U.E.F.A.

Alături de buna organizare a jocului — ca preocupare — a stat și ridicarea continuă a capacității de efort. Dar, **din păcate, angajamentul fizic, care de fapt nu depinde numai de factorul fizic ci și de caracterul jucătorului, nu s-a realizat în toate meciurile.**

Pentru a evita, în viitor, minusurile prezente la promoția anului competițional recent încheiat este necesar să vedem către ce trebuie să ne orientăm în continuare, pentru îmbunătățirea atît a jocului cît și a performanțelor echipei naționale de juniori.

SELECȚIA — care constituie partea cea mai dificilă din întreaga activitate cu echipa națională de juniori, deoarece TOTUL se reia anual de la capăt — **nu reușește să cuprindă suficiente elemente susceptibile de progres rapid. Nu spunem nimic nou, dar sîntem nevoiți să combatem iarăși predilecția antrenorilor noștri pentru copii și juniori cu tehnicitate ceva mai ridicată, în detrimentul cerințelor dinamicii jocului actual, a conținutului tactic, a simplificării mișcărilor, multe dintre ele inutile, fără scop.**

În astfel de condiții este de așteptat că vom rămîne și pe viitor deficitari îndeosebi la **angajamentul fizic și agresivitate, elemente reclamate tot mai mult de jocul modern.** Cu atît mai mult, cu cît jucătorii noștri sînt, în majoritate, de talie medie. Dacă adăugăm taliei, nu totdeauna corespunzătoare, și calitățile motrice, tot medii (ca urmare a unei pregătiri nesusținute), precum și carențele de ordin tactic, avem conturat profilul majorității juniorilor noștri.

Din fericire, susceptibili de progres, prin acumulări corespunzătoare în cadrul pregătirii, sînt toți factorii. **De aceea, antrenorii acestui eșalon trebuie să-și intensifice activitatea, mai ales, în direcția mișcării capacității de efort, a dezvoltării simțului tactic la fiecare jucător, să impună antrenamentelor o valoare crescută, în așa fel încît acestea să se apropie de cerințele tot mai pretențioase ale jocului. Din nici un antrenament nu va trebui, deci, să lipsească prelucrarea funcțională și motrică, execuțiile tehnico-tactice de cea mai mare utilitate și acțiunile de joc pe grupe sau pe ansamblu. Important este ca regimul eforturilor să fie susținut, iar DISCIPLINA DE JOC să devină o componentă a pregătirii.**

Pentru depășirea stadiului actual va trebui să acordăm și mai mare atenție copiilor și juniorilor cu dezvoltare fizică superioară, cu motricitate generală bună. La început, în majoritate, aceștia sînt lipsiți de îndeminarea specifică, dar pot deveni jucători utili, chiar de mare performanță, dacă pe parcursul anilor de instruire, pregătirii tehnice susținute i se adaugă și un conținut concret de joc.

Se poate trage deci o primă concluzie și anume : **toată atenția trebuie îndreptată spre formarea jucătorilor care întrunesc mănunchiul de calități din care nu trebuie să lipsească dezvoltarea fizică superioară sau medie, calitățile motrice superior dezvoltate, tehnica utilă jocului, prin asigurarea caracterului de aplicativitate eficientă în joc și, îndeosebi, dăruirea totală.** În această ordine de idei, o problemă care, poate, niciodată n-a fost discutată — dar care este strîns legată de dăruirea totală — **este și a selecției jucătorilor avînd caractere integre în sensul dorinței lor de pregătire temeinică, al manifestării unui înalt simț de responsabilitate în întreaga activitate desfășurată la echipa națională și preocupării pentru realizarea lor și pe plan social.**

IONIȚĂ și HURLOI — doi dintre componenții de bază (în care se investesc mari speranțe) ai viitorului lot reprezentativ

În marea lor majoritate jucătorii echipei naționale au preocupări serioase, atît pe tărîm sportiv, cît și pe plan social, cu un program zilnic de activitate concretă. Ne place să lucrăm cu astfel de tineri, dar, din păcate, sînt și unele excepții. **Ca urmare a talentului pe care-l au, unii juniori se înfatuează prea repede, uită timpuriu de obligații și discută prea mult de drepturi. Ca urmare a acestei atitudini apar multe semne de superficialitate, vecine cu plafonarea sportivă și abandonarea țelurilor profesionale. Cazul jucătorilor Ciurea, Naghi, Șumulanschi, Răducanu.**

Tabăra ce se va organiza, vara aceasta, la Rm .Vîlcea, constituie punctul de plecare în activitatea noii echipe naționale, colectivul de antrenori fiind hotărît, pe cît îi va fi posibil, să selecționeze numai juniorii care întrunesc mănunchiul de calități amintite mai sus, cu accent deosebit pe tăria de caracter a viitorilor internaționali.

prof. CONSTANTIN ARDELEANU
antrenor federal

SUBIECT DE MEDITAȚIE

Ion Alexandrescu, secretar general al F.R.F., despre campionatul republican al juniorilor :

„Întrecerea a făcut cîțiva frumoși pași înainte, meciurile au fost mult mai echilibrate și mai atractive, asociațiile au acordat o atenție mai mare juniorilor. În legătură cu această competiție, un fapt va trebui să dea foarte mult de gîndit cluburilor și asociațiilor. Este vorba de noile măsuri luate de F.R.F. privind întinerirea eșaloanelor divizionare. Obligativitatea echipelor de a avea în rîndurile lor jucători sub 18 ani constituie o măsură utilă care, sîntem siguri, va înviora mult și viitoarea ediție a campionatului republican de juniori".

Astfel prezentîndu-se lucrurile, cu titlu consultativ, supunem atenției formațiilor divizionare o listă cu juniorii evidențiați al campionatului trecut și care nu vor împlini 18 ani în ediția 1973—1974 : **Cotigă** (Progresul Brăila), **Balaci** („U" Craiova), **Vrînceanu** (Dinamo), **Matei** (U.T.A.), **Grigorescu** (C.F.R. Timișoara), **Dragu** (Progresul București), **Sabău** (Minerul Baia Mare), **Pătrașcu** (F. C. Galați), **Nanos** (Corvinul Hunedoara), **Leach** (Vagonul Arad), **Grecu** (F. C. Constanța), **Elisei** (Liceul de fotbal Bacău), **Șulea** (Steagul roșu Brașov) etc.

PENTRU SECURITATE ȘI COOPERARE ÎN EUROPA

Actualitatea politică internațională a fost net dominată de Conferința de la Helsinki pentru securitate și cooperare în Europa, apreciată cu deplin temei ca un eveniment de importanță istorică. Așteptat cu viu și justificat interes de către popoarele iubitoare de pace, de toate forțele progresiste de pe continentul nostru și din întreaga lume, marele forum paneuropean a reunit în această primă fază a desfășurării lucrărilor sale pe miniștrii de externe din 35 de țări, printre care s-au aflat și cei ai Statelor Unite și Canadei. Expresie elocventă a cursului spre destindere care se afirmă cu putere, în viața internațională europeană, Conferința a confirmat realismul programului propus în cunoscuta Declarație de la București din iulie 1966, în cadrul căreia statele socialiste europene relevau necesitatea înfăptuirii securității pe continent și emiteau, pentru prima oară, ideea unei reuniuni generale consacrate acestui obiectiv. In cei șapte ani care au urmat, această propunere, susținută atît de țările socialiste, dar îmbrățișată treptat și de alte state, și-a ilustrat vitalitatea și forța de atracție.

Prezență activă în viața internațională, România socialistă a adus o contribuție substanțială la evoluția acestui proces favorabil convocării Conferinței europene. Promovarea ideii securității și cooperării europene a constituit și constituie o preocupare de prim ordin a țării noastre. **„Trăind în Europa** — sublinia tovarășul **NICOLAE CEAUȘESCU** — **acordăm o atenție deosebită dezvoltării**

AGENDA POLITICĂ A SĂPTĂMÎNII

relațiilor cu țările europene, înfăptuirii securității pe continent. Dorim să se realizeze în Europa asemenea raporturi care să excludă posibilitatea unor noi războaie, să deschidă perspectivele unei largi cooperări în toate domeniile de activitate, să asigure independența și securitatea statelor și, totodată, să ofere posibilitatea dezvoltării de relații de colaborare, pe baze noi, cu celelalte țări ale lumii, contribuind astfel la cauza generală a cooperării și păcii între popoare".

In acest spirit, eforturile depuse de partidul și statul nostru, personal de tovarășul **NICOLAE CEAUȘESCU**, care și-au găsit ilustrare în promovarea largă a contactelor la nivel înalt și la alte niveluri, în relevarea însemnătății principiilor noi care să guverneze raporturile interstatale — principii înscrise în documentele comune semnate cu numeroase state — s-au bucurat de o largă apreciere. Prin același spirit constructiv dovedit în timpul consultărilor pregătitoare multilaterale de la Dipoli, România și-a cîștigat, de asemenea, un binemeritat prestigiu, contribuind la crearea unor auspicii favorabile convocării și desfășurării cu succes a Conferinței pentru securitate și cooperare în Europa.

Acum, după încheierea lucrărilor primei faze a Conferinței se poate aprecia că s-a realizat un început bun, promițător. Aprobarea, prin consens unanim, a recomandărilor finale ale consultărilor de la Dipoli, constituie un rezultat pozitiv esențial al acestei reuniuni la nivel ministerial, în desfășurarea căreia discuțiile generale au reliefat o apropiere a punctelor de vedere, o convergență a opiniilor despre conceptul de securitate europeană și cerințele de bază ale înfăptuirii sale.

Indeplinind mandatul încredințat de conducerea noastră de partid și de stat, delegația română — prin ministrul afacerilor externe, **George Macovescu** — a expus cu claritate concepția și poziția constructivă a României socialiste în domeniul securității europene, aducînd o substanțială contribuție la buna desfășurare a lucrărilor Conferinței.

Există acum suficiente premise pentru ca, printr-o muncă minuțioasă, tenace, în spiritul constructiv al lucrărilor reuniunii la nivel ministerial de la Helsinki ,următoarea etapă a Conferinței — care va începe la 18 septembrie la Geneva — să se încheie cu același succes.

Bineînțeles, România va continua să acționeze, printr-o strînsă colaborare cu celelalte state participante, pentru ca această Conferință să răspundă așteptărilor popoarelor, să-și îndeplinească misiunea sa istorică.

TOATĂ ATENȚIA, UNUI SEZON ANGAJANT PE MULTIPLE PLANURI!

Așadar, lotul național și-a început „cursa de toamnă", cum a fost denumită lunga acțiune în care s-au angajat, de duminică seara, Valentin Stănescu și cei 19 selecționabili..

Startul s-a dat sub promițătoare auspicii, pe care le apreciem ca atare judecînd după **promptitudinea cu care cei convocați au răspuns la apel, după bunele constatări ale amplului control medical efectuat luni, după buna dispoziție a tuturor jucătorilor, ca și după declarația lui Valentin Stănescu, laconică dar semnificativă: „cred că va fi o perioadă fructuoasă"**. După cum se poate constata, compoziția lotului este aproape aceeași ca în primăvară, numele noi apărute fiind doar cele ale fundașului **Velea** și atacantului central **Dudu Georgescu**, pentru că **Dembrovschi** — absent de la lot în sezonul anterior din motive medicale — nu poate fi socotit un nume nou, băcăuanul făcînd parte din „fondul de bază" al lotului, mai ales că el luase parte, în februarie la turneul de pregătire franco-spaniol.

Un prim reportaj pe care-l publicăm în paginile de mijloc ale revistei oferă amănunte asupra acestei acțiuni a tricolorilor, aflați actualmente la Poiana Brașov, așa încît în aceste rînduri nu dorim altceva decît să exprimăm din nou **increderea în „tricolori", în succesul final al acțiunii al cărei fir l-au reluat prin recenta convocare**. Este cert că startul acesta în sezonul de toamnă, se produce **in condiții generale mult mai bune decît cel de primăvară**. Atunci, echipa venea după o perioadă de declin, la cîrma ei se instala o nouă conducere tehnică, lotul însuși era incert, supus unor firești căutări, poziția echipei României — în clasament și în.. perspectiva imediată — provoca destule și reale griji. Și totuși, **datorită măsurilor energice luate, reintronării unei discipline care devenise mai mult decît necesară, îmbunătățirii pregătirii, puterii de luptă a jucătorilor** s-a reușit, în meciurile oficiale, să se obțină cele două victorii (4—1 la Tirana și 1—0 cu R. D. Germană la București), grație cărora echipa noastră conduce în clasamentul grupei. Iată deci că echipa României se prezintă, cum spuneam mai sus, la startul pregătirilor pentru „asaltul de toamnă", **sensibil fortificată pe diverse planuri**, ceea ce ne îndreptățește să-i privim cu optimism pregătirile și evoluțiile. Reamintim că pentru a participa la „Weltmeisterschaft" echipa noastră are nevoie de un meci nul la Leipzig și de o victorie la București cu Finlanda, obiective tangibile **printr-o muncă de pregătire serioasă, intensă**, așa cum a fost cea dusă la lot în primăvară.

Săptămîna trecută, Biroul federal s-a întrunit pentru a discuta o serie de măsuri legate de începerea noului sezon. Una dintre acestea, consfătuirea cu antrenorii echipelor de Divizia A și ai echipelor de tineret-rezerve, ni se pare deosebit de importantă, pentru că ea s-a referit la **unul din aspectele de fond ale creșterii nivelului fotbalului românesc, instruirea**. Intîlnirea federației cu tehnicienii echipelor divizionare A, ținută luni, și în cadrul căreia s-au dat indicații tehnico-metodice prețioase, ridică, încă o dată, **problema eficienței întîlnirilor de acest fel**. Fără îndoială, ele sînt utile, pentru că dezbaterile pornesc de la constatări concrete, făcute pe durata unui sezon sau a unui întreg an competițional; dar important este ca

● ECHIPA NAȚIONALĂ „ATACĂ" ULTIMA ETAPĂ A CALIFICĂRII DE PE O PLATFORMĂ SUPERIOARĂ CELEI DIN PRIMĂVARĂ ● CONSFĂTUIREA ANTRENORILOR, ACȚIUNI EFICIENTE, NU SIMPLE PUNCTE PE UN PLAN DE MUNCĂ! ● PARTICIPAREA LA CUPELE EUROPENE, O FORMĂ DE ANGAJARE A PRESTIGIULUI INTREGULUI NOSTRU FOTBAL

cînd de la aceste consfătuiri **antrenorii să nu considere că au mai terminat un punct de pe agenda acțiunilor de început de sezon ci, dimpotrivă, că de-abia după consfătuire începe să apară mai clar, mai pronunțat rolul lor**. Ne referim la punerea în practica muncii cotidiene de pregătire a celor discutate, la structurarea planurilor de antrenament în raport direct cu învățămintele extrase în aceste con-

DEMBROVSCHI, **revenit în mijlocul „tricolorilor"**

sfătuiri. Astfel, dacă antrenorii pornesc la acțiune, pe teren, cu co vingerea fermă că **concluziile consfătuirilor lor profesionale sînt r zultatul pozitiv al unor experien cumulate și că aceste concluzii tr sează căi eficiente de îmbunătăț re a jocului, degeaba se mai t aceste consfătuiri**. Este, deci, datoria tuturor tehnicienilor noș să considere indicațiile primi drept **linie de conduită metodic dată în interesul general al fotb lului românesc** și să acționeze consecință. După cum, este de da toria forurilor federale să nu s mulțumească cu simpla organizar a consfătuirii, cu „bifarea" acți nii înscrise pe un plan de lucru să și urmărească **eficiența** ei.

Astăzi se va efectua la Zürich tragerea la sorți pentru pri mul tur al competițiilor eu ropene intercluburi. Dinamo Buc rești în Cupa campionilor, Chimi Rm. Vîlcea în Cupa cupelor, Uni versitatea Craiova și F. C. Arge în Cupa U.E.F.A., sînt numele re mânești ce vor fi introduse, la or prinzului, în urnele instalate în sa de festivități a hotelului „Atlan tis" de la Zürich.

Asupra ponderii pe care cupel europene o reprezintă în concernu fotbalului continental nu mai est nevoie să insistăm. Toată lume cunoaște **ce mult reprezintă, în eva luarea prestigiului unui fotbal na țional, comportarea și rezultatel echipelor dintr-o țară sau alta î tradiționalele competiții ale clubu rilor**. De aceea, credem că felu cum ne vor reprezenta, în aceast toamnă, cele 4 emisare ale fotba lului românesc în scena europeană trebuie să constituie **nu numai treabă internă a fiecăreia dintr ele ci și a F.R.F.** Este nevoie c pregătirile lor, capacitatea lor d abordare a întrecerilor să consti tuie și o preocupare a forului d conducere a fotbalului românesc **care să le ajute, pe diverse căi pentru a se prezenta și a ne repre zenta la nivelul cerințelor**, al pres tigiului pe care soccerul nostru și l-a cîștigat în ultimii ani. Din păcate, au fost situații, în Cupele europene, cînd echipe ale noastre au fost sancționate de către F.R.F. din cauza comportării lor foarte slabe, cu interdicții de a susține pe anumite perioade de timp meciuri internaționale de orice fel. (Chiar una dintre actualele reprezentante „U" Craiova, s-a găsit acum cîțiva ani, în această situație.) Dorim cu toții ca asemenea împrejurări să nu se mai repete, pentru că un lucru este limpede: **prestigiul fotbalului din țara noastră nu se clădește doar de echipa națională!**

Iată de ce, azi, cînd teoretic începe o nouă ediție a Cupelor europene, ne exprimăm convingerea că evoluția echipelor românești în această toamnă nu va fi privită doar la o treabă particulară, a fiecăreia din cele patru „team"-uri vizate, ei ca o acțiune de reprezentare pe front larg a întregului nostru fotbal.

Radu URZICEANU

SUBLINIERI

ÎNCEPÎND CU JUNIORII...!

In tumultul sfîrșitului de an fotbalistic, **campionatul** misterios pînă în ultimele minute, **finala de cupă,** unicat în Europa, **ridicarea în rang** a sistemului competițional, toate acestea au contribuit ca peste **finala de juniori,** în afara inéditului penaltyurilor care au hotărît campioana și euforia de cîteva minute a cîștigătorilor, să se așternă liniștea...

De altfel, angrenajul juniorilor rămîne și în timpul anului foarte puțin adus în atenția iubitorilor fotbalului și chiar a presei, deși campionatele de juniori și copii au o activitate incomparabilă cu anii trecuți. Cele **46 de centre de copii și juniori** cîte sînt în prezent (numai 12 în 1967) numără peste **8 000 de tineri fotbaliști,** cu 120 de antrenori cu normă întreagă cu o subvenție de aproape **4 000 000 lei anual** din partea federației. 51 de școli sportive, cu 60 de profesori de educație fizică specializați în fotbal, cuprind un alt contingent de fotbaliști în devenire la care se adaugă și un izvor, acela al școlilor profesionale.

Cele mai bune valori se prezintă într-un campionat republican de juniori, 8 serii cu 14 echipe, cu 112 echipe care ajung într-o finală de 4 grupe a cîte 4 echipe și apoi la semifinale și finala pe care am văzut-o pe stadionul „23 August", Dinamo București cu Vagonul Arad.

Finala campionatului național de juniori cîștigată de Dinamo nu a avut, din păcate, valoarea pe care o așteptam, deoarece, cu foarte puține excepții, **nivelul finaliștilor a fost modest.** Se pare că sistemul de disputare nu aduce în finală întotdeauna cele mai valoroase formații de juniori (se spune că echipa **Liceului de fotbal din Bacău,** a fost o revelație), oricum bagajul fizic și tehnic prezentat de finaliști nu a fost pe măsura tabloului panoramic pe care-l prezintă în prezent activitatea juniorilor și s-a arătat a fi **departe de valoarea de schimb pentru loturile reprezentative.**

Nu-i mai puțin adevărat că, deși finalele de acum doi sau trei ani n-au fost deloc strălucite (**Universitatea Cluj — Dinamo** în 1972 și **Școala sportivă Sibiu — Petrolul** în 1971), totuși au apărut din contingentele de juniori fotbaliști talentați în Divizia A, cum sînt **Anghelini, Aelenei, Naghi, Grigoraș, Dumitriu IV, Ion Ion, Szabados, Răducanu, Lucuță** s.a. In mod bizar, cel mai talentat dintre cei de mai sus. **Stoica, joacă în Divizia B!**

Din păcate, **în ultimii 2—3 ani avem de-a face cu o stagnare în privința apariției unor mari talente** care, încă de la vîrsta junioratului, să bată la porțile echipei naționale A, **să pătrundă impetuos și să se afirme.** Ultimul fotbalist de acest calibru a fost **Dumitru** în 1969. Ne amintim cu nostalgie de alți internaționali care la vîrsta de 18—19 ani au cunoscut consacrarea, cum au fost **Dobrin, Dumitrache, Dinu** ș.a.

Este adevărat că **un fotbalist de clasă internațională rezultă dintr-o mie de juniori antrenați consecutiv 7—8 ani, de la vîrsta de 10—11 ani,** ceea ce trebuie să recunoaștem că este extrem de greu și necesită o bază cu mult mai largă decît aceea pe care o posedă fotbalul nostru, însă tot atît de adevărat este că de-a lungul anilor petrecuți în centrele de juniori, **aptitudinile tinerilor fotbaliști nu sînt suficient și continuu dezvoltate, călăuzite permanent pentru marea performanță.** Exemple pot fi mai multe, două din ele s-au evidențiat pentru toată lumea la finala de cupă din acest an : **Gojgaru** (22 de ani) de la Chimia Rm. Vîlcea și mai cu seamă **Vochin** (23 de ani) de la Constructorul Galați ale cărui **calități de centru înaintaș percutant sînt aproape ideale.** Acest Vochin nu numai că nu a fost „văzut" de antrenori în timpul junioratului, dar a trecut pe la cluburi care s-au debarasat ușor de el : **F. C. Argeș,** (1967—1969) și **F.C. Galați** (1971), deci, inclusiv antrenorul Teașcă, renumit pentru a descoperi ceva acolo unde alții nu găsesc nimic !

După ce echipa Dinamo a fost eliminată de Constructorul Galați, echipa lui Vochin, Lucescu spunea unui gazetar: **Constructorul este o echipă bună și are un centru înaintaș, nu știu cum îl cheamă, cum sînt puțini în Divizia A.** Era vorba de Vochin.

Așa cum s-a trecut pe lîngă Vochin, se trece în mod sigur și pe lîngă alți fotbaliști talentați, încă din perioada formării lor.

Depistarea talentelor, perspicacitatea, selecția, pregătirea continuă, perseverența, răbdarea, iată ce poate transforma activitatea în ansamblu a juniorilor noștri **într-o pepinieră de valori, cu șefi de promoție direct în loturile reprezentative.** Dar și **un regulament de transferări adecvat** actualului stadiu al fotbalului nostru (de frămîntări și căutări), trebuie modificat pentru a forma talentele.

Aurel NEAGU

DIVIZIA A — RETROSPECTIVĂ — EDIȚIA A 55-a

1. DINAMO București

A ÎNVĂȚAT MULT DIN... CAMPIONATUL PRECEDENT

„Dinamo practică un fotbal curat, bine dirijat, în funcție de valorile pe care le posedă" (Antrenorul francez Kader Firoud)

Despre o echipă campioană se pot spune foarte multe. Mai ales cînd ea a cucerit al șaptelea titlu din activitatea sa într-un finiș impresionant și nebănuit de cei mai mulți.

Și, despre Dinamo, cîștigătoarea celui de al 55-lea campionat al țării, s-au spus multe lucruri, de la încheierea întrecerii. S-au definit foarte bine motivele succesului, dar și slăbiciunile care au făcut mult timp incertă izbînda finală. S-a spus, printre altele, că Dinamo a cîștigat titlul pentru că l-a pierdut Universitatea Craiova. Dar tot atît de adevărat este și că Universitatea Craiova a ajuns să lupte pentru titlu datorită liniștirii premature a liderului etapei a XXI-a care nu era altul decît Dinamo. Dincolo de toate calambururile care se pot face pe această temă, cert este că **echipa din șos. Ștefan cel Mare a reușit un campionat categoric superior celui anterior, terminat modest, pe locul șapte.** De aici trebuie, probabil, pornit cînd încercăm să explicăm reușita din acest an a echipei antrenate de **Ion Nunweiller.** Acest paralelism între campionatul nr. 54 și cel cîștigat la 24 iunie oferă, credem, marele moment al **Adevărului** echipei bucureștene. Și, pentru a susține ideea, să facem o referire concretă.

În penultimul campionat, Dinamo termina turul pe locul șapte, cu 16 puncte, realizate din șase victorii și patru remize, iar returul tot pe locul șapte, cu 15 puncte (sase victorii și trei remize) **Total 31 de puncte, golaveraj 46—36,** ceea ce însemna un final pe locul șapte, la zece puncte de lider. În ultimul campionat, dinamoviștii au terminat turul pe poziția secundă, cu 19 puncte (opt victorii, trei remize), returul pe locul trei (cu 20 de puncte (nouă victorii, două remize), media celor două sezoane însemnînd **cîștigarea titlului cu 39 de puncte și golaverajul 51—32,** care a decis cui va reveni cununa de lauri. Acest **SURPLUS DE OPT PUNCTE** din campionatul recent încheiat reprezintă, în primul rînd, rodul schimbării de atitudine din cadrul lotului dinamovist. Pentru că, în această atît de disputată ediție, Dinamo a reușit să rezolve marele paradox ce-i zădărnicise planurile cu un an în urmă : **„un lot valoros nu e egal, oricînd, cu o echipă bună".** Anul competițional 72—73 a prezentat un Dinamo echilibrat și constant, în ciuda unor slăbiciuni psihice de moment, o echipă care s-a apropiat adesea de adevărata valoare (fără să o reprezinte perfect !) a lotului.

Rezolvarea paradoxului amintit a fost dată în mod deosebit de **mobilizarea superioară în antrenamente și jocuri, în seriozitatea și angajarea deplină,** semnal care a pornit de la **Radu Nunweiller** (singurul jucător care a fost prezent în toate cele 30 de partide obținînd cea mai mare medie a notelor din cadrul lotului), el fiind primul hotărît să sprijine realizarea marilor idealuri ale fratelui său **Ion Nunweiller,** proaspăt urcat la timona echipei. La campionatul excelent al lui **Radu Nunweiller** se adaugă și valoarea celorlalți internaționali **(Dumitrache, Dinu, Deleanu, Lucescu)** care, în general, nu s-au mai situat pe două curbe diferite de formă (națională-echipă de club), și prestările superioare, datorate cîștigului de experiență, al celor mai tineri **(Sătmăreanu II, G. Sandu, Dobrău, Cavai, Moldovan),** și asamblarea din mers a unor piese impuse de necesități **(Lucuță, Cosma, Batacliu).** Toate aceste realizări individuale, din rîndul cărora nu putem omite redobîndirea eficacității lui **Dumitrache** (15 goluri), pe fondul general al unor ambiții superioare, al unei seriozități marcante impuse și de personalitatea antrenorului **Ion Nunweiller.**

S-ar putea spune că Dinamo a cîștigat acest campionat pe care îl începuse foarte bine, impresionînd după primele trei etape (1—1 cu Petrolul la Ploiești ; 5—2 cu Universitatea Craiova, la București ; 1—0 cu U.T.A., la Arad), pentru că a reușit **cel mai bun punctaj în clasamentul partidelor disputate acasă (29 p)** și pentru că s-a plasat pe **locul doi în clasamentul deplasărilor (10 puncte realizate din patru victorii și două remize).**

Sucesul echipei din șos Ștefan cel Mare mai trebuie explicat prin **constanța** sa, superioară adversarilor direcți care s-au numit Steaua (în tur) și Universitatea Craiova (în a doua parte a returului). Pentru că, dacă Steaua a condus plutonul divizionarelor A de zece ori, terminînd însă modest, pe locul șase, iar Universitatea Craiova a fost în frunte de opt ori, sufocîndu-se exact pe linia de sosire, Dinamo a fost numai de șase ori lider, dar a știut să evite căderile spectaculoase și, mai ales, **a știut să sprinteze irezistibil** Atunci, în ultima parte a campionatului, cînd cununa părea că nu mai poate fi clintită de pe frunțile studenților craioveni, dinamoviștii au hotărît să forțeze totul în deplasare (unde și-au dat seama că pot folosi de minune arma contraatacului) cîștigînd la Cluj (5—1 cu „U") și Constanța (1—0) două partide hotărîtoare. În meciurile acelea grele și-au spus cuvîntul experiența și maturitatea, calmul și încrederea morală, elemente superioare urmăritorului craiovean. Și aici trebuie recunoscute marile merite ale învingătorului !...

★

Astăzi Dinamo își va cunoaște primul adversar din Cupa campionilor europeni. Indiferent care va fi el, obligațiile sînt foarte mari, și reprezentanta noastră trebuie să înlăture de pe acum, din perioada pregătirilor, carențe care i-au slăbit, nu o dată, forța de joc. Dinamoviștii trebuie să lucreze mult cu extremele, al căror aport în jocul cu sarcini duble (și mai ales ofensive) lasă încă de dorit, trebuie să-și îmbunătățească dublajul în apărare și incisivitatea în atac, trebuie să mărească rezistența unor jucători de talent **(Moldovan,** în special)... Dar, mai mult ca sigur, că la ora actuală echipa noastră campioană știe prea bine ce are de făcut pentru împlinirea frumoaselor sale intenții, pe plan intern și internațional.

Mircea M. IONESCU

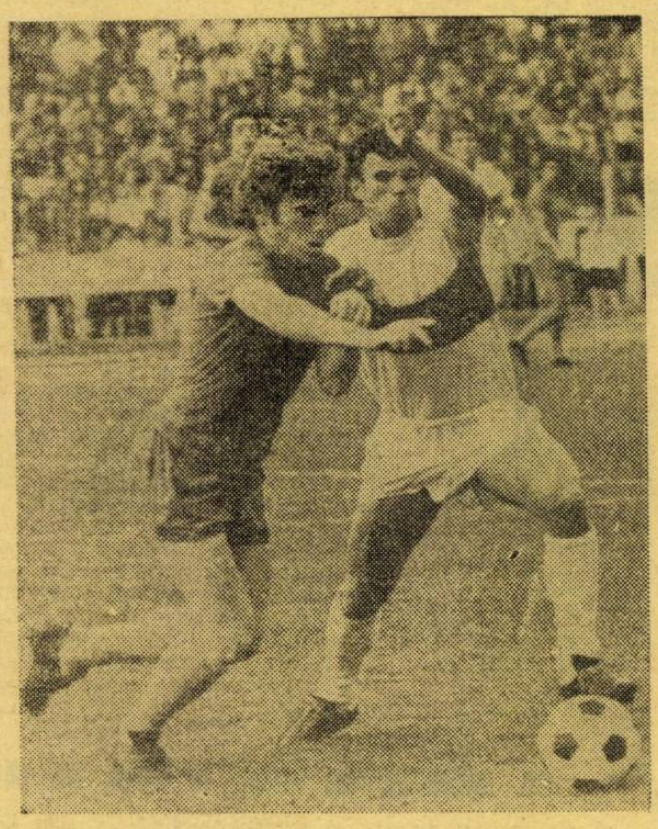

Moldovan (în tricou închis) — unul din tinerii jucători care s-a impus prin talentul său în „11"-le dinamovist. Cînd mijlocașul echipei campioane își va îmbunătăți rezistența, aportul său va fi mult mai mare.

Foto : DRAGOȘ NEAGU

23 DE JUCĂTORI FOLOSIȚI

Nunweiller VI (30 de meciuri — 2 700 de minute — totalul notelor : 238), **Lucescu** (28 — 2 406 — 195), **G. Sandu** (28 — 2 441 — 193), **Dobrău** (27 — 2 284 — 196), **Dumitrache** (26 — 2 212 — 194), **Fl. Dumitrescu** (26 — 1 710 — 139), **Moldovan** (25 — 1 665 — 156), **Doru Popescu** (24 — 1 367 — 135), **Dinu** (23 — 2 047 — 185), **Deleanu** (23 — 1 959 — 157), **Sălceanu** (17 — 923 — 89), **Sătmăreanu II** (16 — 1 395 — 114), **Cheran** (16 — 1 192 — 101), **Cavai** (12 — 1 035 — 90), **Constantinescu** (10 — 855 — 68), **Petre Nicolae** (10 — 770 — 57), **Rămureanu** (8 — 720 — 54), **Stoenescu** (8 — 685 — 58), **Cosma** (6 — 540 — 40), **Lucuța** (5 — 450 — 36), **Batacliu** (3 — 59 — 12), **Roșu** (2 — 84 — 12), **Eftimescu** (1 — 90 — 6).

● GOLGETERII ECHIPEI : **Dumitrache** — 15 goluri, **Lucescu** — 12, **Nunweiller VI** — 7, **Fl. Dumitrescu** — 5, **D. Popescu** — 4, **Moldovan** — 2, **Sălceanu** — 2, **Dinu** — 2, **Cosma** — 1, **Stoenescu** — 1.

● A beneficiat de cinci lovituri de la 11 m **(Lucescu și Moldovan** au transformat cîte două: **Lucescu** a ratat una), a fost sancționată cu trei penalty-uri.

● **G. Sandu** a înscris un autogol, în etapa a XIV-a, pentru S.C. Bacău.

● JUCĂTORI ELIMINAȚI : **Dinu** (etapa a VII-a), **Dumitrache** (etapa a XIII-a și a XIV-a).

2. UNIVERSITATEA Craiova

SALT PESTE CONDIȚIA ECHIPEI... DE PLUTON

Universitatea, inimoasa echipă a Craiovei, s-a aflat la un pas de titlul de campioană. La primul ei campionat de „A" 1964/65, s-a clasat pe locul 11 din 14 echipe. În anii următori, însă, craiovenii au devenit mult mai activi pe prima scenă a fotbalului nostru, urcînd, o dată, pe podium (locul 3, în 1966/1967), terminînd pe locul 4 în ediția 1969/1970. O zvîcnire spectaculoasă au realizat abia în campionatul recent încheiat. Explozie neașteptată, după o perioadă lungă de comportare, doar mulțumitoare. **1972/1973 a fost anul autodepășirii, cel mai fructuos din cei nouă, anul în care, timp de aproape o treime din campionat — nouă etape — a condus autoritar plutonul, dar ratînd marea victorie în ultimele 90 de minute din cele 2 700 ale întrecerii.**

INSPIRAȚIA ANTRENORULUI. După un început oscilant (2—1 cu Rapid, 2—5 cu Dinamo, 1—1 cu F. C. Argeș, 2—3 la Bacău), cauzat și de oboseala jucătorilor care n-au avut perioadă de odihnă, fiind componenți ai reprezentativei studențești (campioană europeană universitară), a urmat o victorie la Tg. Mureș (3—2), alta la... Tg. Jiu (3—0, cu „U" Cluj) și un eșec la Constanța (0—1), în 15 octombrie. A urmat meciul cu Jiul (4—1), coșmarul lui **Oblemenco,** și un șir de rezultate fără înfrîngeri : 1—1 (Sportul studențesc), 0—0 (Steaua), 1—1 (St. roșu), 0—0 (Petrolul), 2—2 (C.S.M. Reșița), 1—0 (U.T.A.), 1—1 (C.F.R.). La sfîrșitul turului Universitatea a ocupat locul al cincilea, cu 17 p. Echipa își găsise un ECHILIBRU ÎN JOC, cu toate că-l pierduse pe **Oblemenco.** În acea perioadă antrenorul **Constantin Cernăianu** a avut o INSPIRAȚIE născută de fapt dintr-un impas : **„Am trei fundași centrali buni, Sameș, Bădin, Deselnicu. Ce fac ? Sacrific unul ? Ar fi păcat..."** Și hotărăște să facă din masivul **Deselnicu** un fel de jolly-joker. Mult mai hotărît în joc, **Petre Deselnicu** acceptă rolul, îi place chiar, și începe să apară vîrf de lance, în locul golgeterului, cînd — mai ales — „arînd gazonul" în fața sau în spatele fundașilor, ca liber.

UN RETUR DE 22 DE PUNCTE ! La Herculane, în iarnă, pregătirea fizică efectuată pe prof. **C. Oțet,** sub directa și competenta supraveghere a medicului **Vasile Frînculescu,** este fără cusur. Și apariția pe Valea Cernei a lui **Oblemenco,** pentru a se pregăti cot la cot cu ceilalți, uimește. Uimește apoi acel 6—4 cu Rapid, meci în care jucătorul cu cicatrice în diagonala abdomenului marchează trei goluri ! 1—0 cu Dinamo, imediat 0—2 cu F. C. Argeș, la Pitești, și iată A DOUA MARE SERIE EXCELENTĂ a Universității care transformă echipa Olteniei din out-sider, în lider autoritar: 1—0 cu Sport Club, 1—0 cu A.S.A., 2—1 cu „U" Cluj, 1—0 cu F. C. Constanța, 1—1 cu Jiul, 4—1 cu Sportul studențesc, 6—2 cu Steaua. Marcînd gol după gol, căpitanul alb-albaștrilor devine pentru a patra oară golgeterul diviziei. Fără să fi jucat șapte etape ! A urmat însă marea... sincopă din meciul cu Steagul roșu (0—1), cursa debordantă a lui Dinamo, și Universitatea Craiova a ajuns la linia de sosire cu respirația întreruptă, cu moralul zdruncinat.

MOTIVĂRILE SALTULUI... Universitatea a pierdut titlul cînd nimeni nu se mai aștepta. Un titlu pe care, în toamna anului 1972, nimeni nu-l visa. Obiectivul propus, la începutul de campionat, era clasarea pe unul din primele patru locuri. Nimeni nu bănuia că echipa lui **Cernăianu** e capabilă de un SALT peste condiția ei de formație de pluton. Dar, spărtura în pojghița mediocrității s-a produs și Universitatea a devenit figura centrală a campionatului, datorită unui șir lung de motive dintre care amintim: 1. **JOCUL FOARTE BUN, OFENSIV, ETALAT ÎN DEPLASARE.** A cîștigat patru meciuri, de șase ori terminînd la egalitate. La București, Bacău, Tg. Mureș, Cluj etc., Universitatea a marcat goluri aplaudate, în total 29 ! 2. **RECONSIDERAREA JOCULUI PE EXTREME.** Formația craioveană este una din puținele echipe ale campionatului cu două extreme veritabile. **Marcu** și **Tărălungă** au prins, mai ales în primăvară, un sezon excelent, nu s-au mulțumit doar să centreze, ci să și marcheze. De altfel, „triunghiul" **Tărălungă** (7) — **Oblemenco** (21) — **Marcu** (9) a marcat 37 din cele 54 de goluri ale echipei craiovene. 3. **O PREGĂTIRE FIZICĂ FOARTE BUNĂ,** datorită căreia — spre deosebire de anii precedenți — a realizat un retur formidabil, de-a lungul căruia n-a pierdut decît opt puncte din 30 posibile. Niciodată n-a avut Universitatea o comportare atît de bună în retur. 4. **SUPORTUL MORAL AL CELUI MAI PASIONAT PUBLIC.** Tribunele stadionului craiovean cu una-două excepții, au fost aproape tot timpul pline, realizînd o ambianță propice unei comportări stimulatorii performanței.

...ȘI CAUZELE NEÎMPLINIRII. Reversul medaliei — în comportarea echipei — îl constituie : 1. **PRIMIREA CU UȘURINȚĂ A UNOR GOLURI PARABILE ; 2 LIPSA UNUI AL DOILEA MIJLOCAȘ DE MARE TRAVALIU ȘI A UNUI VÎRF STABIL LÎNGĂ OBLEMENCO** (posturi pe care au fost rulați cei mai mulți jucători — **Pană, Păunescu, Bondrea, Bălu, Stăncescu, Ivan, Bălan, Niță, Mincioagă, Donose) ; 3. COMPORTAREA NECORESPUNZĂTOARE ÎNTR-O SERIE DE MECIURI JUCATE PE TEREN PROPRIU,** în care, efectiv, s-a chinuit să obțină cîte unul din cele două puncte puse în joc. Dar, puse în balanța analizei lucide, părțile bune din evoluția echipei precumpănesc, iar realizările anului 1972—1973 **POT și TREBUIE** să constituie un suport pentru succesele viitoare.

Laurențiu DUMITRESCU

● GOLGETERII ECHIPEI : **Oblemenco** — 21 goluri, **Marcu** — 9, **Tărălungă** — 7, **Bălan** 6, **Bădin** — 3, **Velea** — 2, **Deselnicu** — 1, **Ivan** — 1, **Niță** — 1.

● A beneficiat de cinci lovituri de la 11 m **(Oblemenco** a transformat 3, **Tărălungă** una ; **Oblemenco** a ratat un penalty în etapa a 27-a), a fost sancționată cu 7 penaltyuri.

● **Sameș** a înscris un autogol pentru Sportul studențesc în etapa a 24-a. Pentru Univ. Craiova au marcat autogoluri **Tănăsescu** (Sportul studențesc), în etapa 24-a, **Cristache** (Steaua) în etapa a 25-a, **N. Ionescu** (Petrolul) în etapa a 27-a.

● JUCĂTORI ELIMINAȚI : **Niculescu** (etapa a 18-a)

26 DE JUCĂTORI FOLOSIȚI

Deselnicu (30 de meciuri — 2 700 de minute — totalul notelor : 209), **Marcu** (29—2 545—187), **Tărălungă** (28—2 484—203), **Sîrimbeanu** (28—2 454—208), **Bădin** (27—2 046—179), **Sameș** (27—2 415—196), **Velea** (27—2 430—195), **Niculescu** (26—2 260—170), **Oblemenco** (23—2 040—165), **Ivan** (23—1 374—135), **Bălan** (22—964—103), **Niță** (21—1 173—126), **Manta** (21—1 390—155), **Oprea** (9—724—57), **Pană** (9—433—49), **Păunescu** (5—261—27), **Mincioagă** (5—98—5), **Ciocîrlan** (3—83—17), **Kiss** (3—190—14), **Chivu** (2—180—14), **Bondrea** (2—27—5), **Bălu** (2—120—10), **Stăncescu** (1—90—6), **Donose** (1—90—7), **Gunesch** (1—86—5), **Dacin** (1—11).

Tărălungă a fost unul dintre cei mai în formă jucători craioveni. Iată-l în plină acțiune, în meciul Universitatea — C.F.R. Cluj (4—2).

Foto : D. NEAGU

extern MAGAZIN extern

A FI ANTRENOR

Grea meseria de antrenor de fotbal ! Solicită nu numai fizic, dar și psihic pe cei care i s-au dedicat. Vă prezentăm cîțiva dintre cei mai cunoscuți tehnicieni din Italia în timpul meciurilor echipelor pe care le-au condus. Imaginile sînt mai mult decît grăitoare.

IMAGINEA 1

IMAGINEA 2

IMAGINEA 3

IMAGINEA 4

Iată, de pildă, pe **Heriberto Herrera** (foto nr. 1), „recomandînd" ceva jucătorilor săi de la Sampdoria ; în foto nr. 2, **Puricelli** (Salernitana) strînge din dinți, supărat, probabil, de o nereușită a elevilor săi ; **Pugliese** (foto nr. 3) pare... plouat la propriu și la figurat pe vremea cînd conducea pe Bologna ; ceva mai destins este însă **Bernardini** (Brescia). Judecînd după gestul său (foto nr. 4), se pare că echipa de care răspunde a reușit, în sfîrșit, o fază frumoasă ori a marcat un gol.

Nu degeaba se spune că, la sfîrșitul unui meci, antrenorul este cel puțin la fel de marcat fizic și psihic ca și jucătorii pe care-i pregătește. Urmărind fotografiile, se vede că așa este !

REINTRAREA LUI KOPA — DOAR O GLUMĂ ?

La 42 de ani, Raymond Kopa, fără îndoială, cel mai celebru jucător francez al tuturor timpurilor, va fi tentat să reia, așa cum se aude, activitatea competițională ? Just Fontaine, numit de curînd antrenor al echipei Paris Saint-Germain, care a promovat în liga a doua a campionatului, este primul susținător al zvonului care a prins acum întreg Parisul.

Cel vizat se mulțumește, deocamdată, să spună : **„Mă simt într-o formă sportivă perfectă și trebuie să mărturisesc că sînt tentat de această aventură. Dar, ceea ce mă mai face să reflectez este faptul că, după cum știu, divizia secundă este o competiție în mod particular exigentă, în care nu se permite nici un singur meci mai slab. Nu mai sînt capabil să fac față ritmului unei partide timp de 90 de minute, dar cred că aș fi în stare, la fel ca iugoslavul Oșim de la Sedan, să compensez lipsa de viteză în joc prin o mai bună viziune asupra lui și experiență ...".**

Va reîncălța, deci, la cei 42 de ani împliniți, **Raymond Kopa** ghetele de fotbal ?

Cei care l-au văzut la un recent meci de tradiție al fotbalului galic, disputat între fostele glorii ale echipelor Racing Paris și Stade de Reims, susțin că pot paria pentru reușita lui Kopa ...

REGULARITATE

Adelardo (Atletico Madrid) și **Zoco** (Real Madrid), căpitanii celor mai mari echipe din capitala Spaniei, au fost de curînd premiați de postul de radiodifuziune **„Radio Espana"** cu trofee care răsplătesc constanța lor în jocuri bune timp de ani de zile. În plus, Adelardo a devenit anul acesta, împreună cu echipa condusă de antrenorul vest-german Max Merckel, campion al Spaniei. Iată-i pe cei doi jucători madrileni pozînd împreună cu premiile lor.

CEI MAI BUNI TUNARI DE PE CONTINENT

Revista „France Football" a publicat recent clasamentul celor mai buni „tunari" din Europa. Primul loc este ocupat de **Eusebio** (Benfica Lisabona) : 40 de goluri marcate în cele 30 de etape ale campionatului Portugaliei. El este urmat de **Gerd Müller** (Bayern München) — 36 de goluri în 34 de meciuri și de **Jekov** (T.S.K.A. Sofia) cu 29 de goluri în 34 de partide. **Oblemenco** (Universitatea Craiova) împarte locul 23 cu portughezul **Flavio** (F. C. Porto), fiecare cu cîte 21 de goluri înscrise de-a lungul a 30 de etape. În urma lor mai pot fi găsiți fotbaliști cu frumos renume internațional, ca de pildă scoțianul **Dalglish**, olandezul **Van Dijk** (Nice), vest-germanul **Emmerich**, iugoslavul **Bajevici** etc.

Calculînd însă media golurilor marcate pe meci, **Oblemenco** ocupă, alături de același **Flavio**, locul 14 în Europa. Iată cum arată clasamentul : **Eusebio** 1,33 ; **Grettnich** și **J. P. Hoffman** (Luxemburg) 1,22 ; **Muller** 1,06 ; **Kreische** (R.D. Germană) 1,00 ; **Jekov** 0,85 ; **Heynckes** (R.F.G.) și **Bonev** (Bulgaria) 0,80 ; **Gordon** (Scoția) 0,79 ; **Bene** (Ungaria) 0,76 ; **Santraci** și **Lazarevici** (Iugoslavia), **Breuer** (Austria) 0,73. Urmează **Oblemenco** și **Flavio**.

Fără îndoială, locul 14 într-o companie atît de selectă este onorant pentru atacantul craiovean.

LACRIMI...

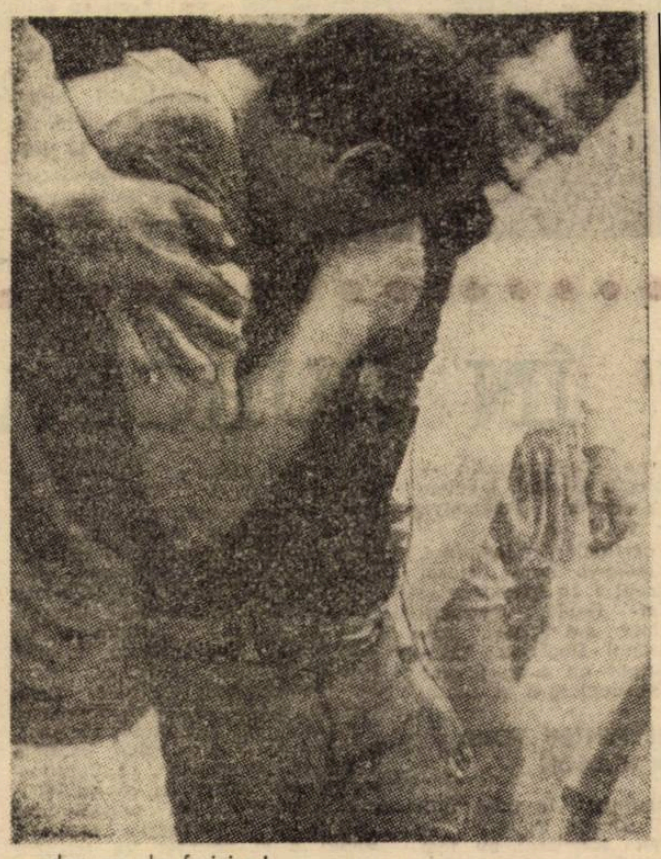

...dar nu de fericire !

Cît de omenesc poate fi fotbalul o dovedește și fotografia de mai sus, în care un jucător, înconjurat cu dragoste de — probabil — antrenorul său, părăsește terenul cu lacrimi în ochi și capul plecat. Poate că a marcat un autogol ce s-a dovedit hotărîtor pentru echipa sa ; poate că, în acest sezon al finalurilor, a ratat un penalty foarte important pentru culorile sale ; poate că a făcut o greșeală care a costat mult 11-le său, și lacrimile sînt ca o ușurare, ca o descătușare.

Cît de omenesc este fotbalul...

● Sezonul 1972-73 dovedește că fotbalul din Grecia se află pe o frumoasă linie de dezvoltare. Printre altele, de notat este faptul că la cele 306 meciuri ale primei divizii au asistat 3 317 392 spectatori. Media : 10 000 de meci.

● La 8 august, la Amsterdam, va avea loc jubileul lui **Swart**, extrema lui **Ajax**, care renunță la activitatea competițională. Cu acest prilej campioana Olandei și a Europei va întîlni într-un meci amical formația engleză **Tottenham**.

● **Rojo**, extremă dreaptă la **Atletico Bilbao**, a primit trei avertismente succesive pentru „tragere de timp". Poate că grație lui **Atletico Bilbao** a strălucit, pînă la urmă în Cupa Spaniei...

● Reprezentativa statului Haiti are un nou antrenor în persoana italianului **Ettore Trevisan** care a semnat un contract pe doi ani. Trevisan a mai antrenat pe **Olympiakos Pireu** și **Aris Salonic** în Grecia, ca și un club italian din seria D, **Prodenone**.

● **Victor Campaz** (Columbia) și **Walter Olivera** (Uruguay), eliminați la 24 iunie în timpul meciului Columbia — Uruguay, au fost suspendați de F.I.F.A. pînă la noi dispoziții. Ei nu vor putea juca celelalte meciuri din cadrul preliminariilor C.M.

● Clubul englez **Derby County** a primit un avertisment din partea U.E.F.A. pentru că... a udat prea mult terenul său înaintea meciului cu **Juventus** din Cupa campionilor...

● UMOR ● UMOR ●

ARBITRUL LA OCULIST

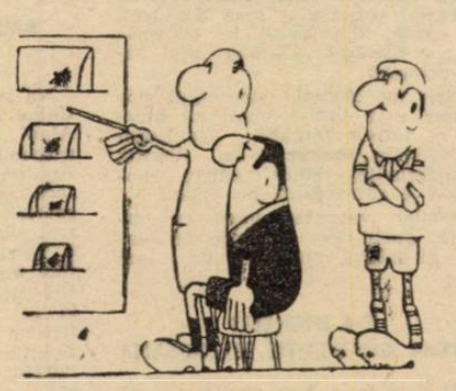

Din „Pilka nozina" — Varșovia

ȘTIȚI DE UNDE PROVINE DENUMIREA ACESTOR ECHIPE ?

COLO — COLO

Chile a fost singura țară din America Latină în care, la început, echipelor de fotbal li s-au dat denumiri englezești. Alături de Green Cross (Crucea verde), în orașul Vina del Mar există o formație care poartă numele lui Everton din Liverpool, iar la Valparaiso, o alta denumită Wanderers.

Ca o dovadă a nemulțumirii față de aceste nume străine, în anii '30 a luat ființă o echipă care astăzi este cea mai valoroasă și cea mai populară din țară. De altfel, în actuala ediție a Cupei Libertadores a ajuns pînă în finala competiției, disputată cu Independiente Buenos Aires. Este vorba de cunoscuta COLO-COLO și poartă numele **șefului tribului** indienilor araukani, eroi ai luptelor împotriva ocupanților spanioli. Pe tricourile jucătorilor de la **Colo-Colo** se și află, desenat, portretul acestui luptător.

În secolul al XVI-lea, cînd spaniolii cuceresc Țara incașilor, al cărei nucleu era statul Peru de astăzi, în goana lor după zăcăminte de aur s-au îndreptat spre sud. Expediția condusă de Pizzaro n-a găsit aur. În schimb, a dat peste cîteva triburi de araukani, care s-au unit împotriva dușmanului comun.

Colo-Colo a fost unul dintre cei mai importanți șefi de trib. De aceea, cînd suporterii scandează numele echipei lor, ei strigă : **„Colo-Colo este Chile, Chile este Colo-Colo !".**

11-le din Santiago este într-adevăr popular și a fost antrenat, printre alții și de austriacul Platko, cu ani în urmă antrenor al formației Venus București.

FOTBAL
REDACȚIA ȘI ADMINISTRAȚIA
str. V. Conta nr. 16, etajul V, București, sectorul I, telefoane 11.10.05 (centrală), 12.95.96

Prezentarea artistică : Liviu BOBOCEA
Prezentarea grafică : Traian ONICEL

O ÎNTREBARE PUSĂ DE O PARTE ŞI DE ALTA A OCEANULUI:

„TESTUL EUROPEAN" — UN ATU PENTRU CAMPIONII LUMII?

• BILANŢUL TURNEULUI BRAZILIEI, VĂZUT DE CELEBRI TEHNICIENI, INTERESAŢI SAU NEUTRI • PARADOXAL, LA RIO, INSATISFACŢIE • MAI ARE EUROPA „ARME SECRETE" PENTRU VERITABILA LUPTĂ DIN 1974?

Turneul selecţionatei Braziliei în Europa şi, cu precădere, disputele ei cu pretendente dintre cele mai autorizate la locurile de onoare ale viitorului campionat al lumii, stau în aceste zile în centrul atenţiei generale. Pentru că apariţiile campionilor lumii pe stadioanele unora dintre cei mai reputaţi rivali ai lor, privite la început doar ca un experiment din punctul de vedere al lui **Zagalo** şi al „statului său major" de tenicieni, s-a transformat rapid într-un şir de motive de meditaţie, ba chiar de îngrijorare pentru reprezentativele europene. Oricum, dacă înainte de pornirea celebrilor internaţionali brazilieni întrebările se puneau numai în direcţia: VA FI CAPABILĂ NOUA ECHIPĂ A LUI ZAGALO SĂ FACĂ FAŢĂ RIGORILOR FOTBALULUI EUROPEAN?, acum — după ce **Jairzinho, Perreira, Rivelino** şi ceilalţi virtuozi ai balonului au ajuns la casele lor — întrebarea care circulă insistent a devenit aceasta: **VA FI CAPABILĂ EUROPA SĂ REZISTE ANUL VIITOR — ÎN PROBA CEA MARE — OFENSIVEI BRAZILIENE?** Spre convingere, iată cîteva comentarii-concluzii venind din partea unor reputaţi tehnicieni, interesaţi direct sau simpli observatori ai prezenţelor braziliene pe stadioanele din Europa: le prezentăm în suită...

VALCAREGGI, selecţionerul echipei Italiei: **„În doi ani şi mai bine, datele problemei s-au schimbat structural. S-a tot vorbit despre nevralgica chestiune a adaptării brazilienilor la condiţiile şi specificul jocului european. Ei bine, eu cred că ar fi mai bine să vorbim despre foarte acuta problemă a măsurilor pe care selecţionatele europene trebuie să le ia faţă de structurala schimbare a SPIRITULUI DE JOC adoptată de brazilieni, mai european decît... al europenilor".**

BARBOSA, fostul faimos internaţional brazilian, care a însoţit echipa în calitate de comentator: **„Mă întreb, acum, dacă selecţionata n-a făcut o prea radicală abandonare de la ceea ce e propriu fotbalului brazilian. Dacă rezultatele ne vor servi, e în ordine. Dar dacă vom pierde însă jucînd tăios şi speculativ, va fi oribil!"**

DON REVIE, antrenorul lui **Leeds United** (a văzut trei jocuri ale brazilienilor): **„Jos pălăria în faţa lui Zagalo! A procedat mai mult decît ca un antrenor, a făcut-o ca un veritabil psihiatru. A alungat teama şi complexele din sufletele jucătorilor lui. Dar n-a dat oare alarma pentru europeni?"**

HELMUT SCHÖN, selecţionerul reprezentativei vest-germane: **„N-aş fi crezut ca îndrăgostiţii de balon şi mereu corigenţii la tactică, cum erau dintotdeauna, brazilienii să devină cei mai disciplinaţi slujitori ai ideii antrenorului lor şi apărători de rezultate cu arme tipic europene".**

Curios, în vreme ce Europa şi majoritatea tehnicienilor ei, ca şi mulţi dintre specialiştii ambelor continente, socotesc că expediţia braziliană şi-a atins în cea mai bună măsură scopul — din punctul ei de vedere — la Rio, atmosfera e destul de pesimistă. La aeroport, cînd au descins din avionul ce-i aducea acasă, fotbaliştii brazilieni au găsit doar un grup de vreo sută de suporteri, cei mai mulţi copii! Iar a doua zi după sosire, **Zagalo**, împreună cu preşedintele Confederaţiei de sporturi din Brazilia, **Joao Havelange**, au fost convocaţi de ministrul educaţiei şi sporturilor, **Jarbas Passarinho**, pentru a discuta **„concluziile turneului şi măsurile ce se impun faţă de efectele negative pe care acesta le-a avut în opinia braziliană"**, cum precizează comunicatul prezentat la sfîrşitul reuniunii.

Asta în vreme ce, pe continentul nostru, decanul de vîrstă al specialiştilor, **Sepp Herberger**, se întreba destul de alarmat, după eşecul reprezentativei vest-germane şi ale celorlalte selecţionate europene: **„Oare va mai găsi, pînă la anul, fotbalul european antidoturi faţă de cel brazilian? Mi-e teamă că nu".**

Sub aceste destul de contradictorii opinii s-a produs încheierea testului european despre care — cum se vede — nimeni nu poate spune cu certitudine dacă a reprezentat sau nu un atu al reprezentativei braziliene, în acţiunea sa de a se impune, cu un an înainte, pe continentul unde îşi va apăra titlul suprem.

JAIRZINHO a fost şi anul acesta „arma secretă" a lui Zagalo. După ce cu doi ani în urmă, în Mexic, îl lansa pe extremă spre stupefacţia apărătorilor adversi care erau cu ochii pe Pele, în turneul afro-european (recent încheiat) al campioanei mondiale, Jairzinho acţiona cînd în centrul terenului, cînd (din nou) pe extremă, cînd vîrf, alături de Leivinha.

DIN FOTBALUL INTERNAŢIONAL

• PROPUNERI DE DATE PENTRU MECIURILE CHILE SAU PERU—UNIUNEA SOVIETICĂ. De comun acord, federaţiile din **Chile** şi **Peru** au propus ca date de disputare ale celor două meciuri de baraj pentru calificarea în turneul final al C.M., cu selecţionata U.R.S.S., următoarele: **U.R.S.S. — Chile (Peru)** la 9 septembrie; **Chile (Peru) — U.R.S.S.**, la 24 septembrie. Se ştie că Peru şi Chile trebuie să dispute un joc de baraj, pe teren neutru, la Montevideo, la 5 august, aşa cum le-a pus în vedere F.I.F.A. Totodată, forul mondial a comunicat că — în cazul cînd în jocurile de calificare cu U.R.S.S. — se va ajunge la situaţia disputării unui al treilea meci, pe teren neutru, acesta să aibă loc într-o ţară din America de Sud pînă la 30 septembrie.

• O COMPETIŢIE MONDIALĂ A JUNIORILOR. Sînt foarte avansate discuţiile pentru organizarea, în 1975, a unui turneu rezervat juniorilor, la care să participe selecţionate de pe mai multe continente. Pînă acum, în afara U.E.F.A.-ei şi a Confederaţiei de fotbal din America de Sud, există acordul forurilor respective din Asia şi Africa. Cercurile fotbalistice oficiale nu exclud posibilitatea ca aceste turnee să fie organizate paralel cu campionatele respective continente pentru formaţiile de seniori şi tineret şi ca primele patru formaţii — adică cele ajunse în sferturi de finală — să aibă automat dreptul de participare la turneul mondial de juniori. Dar formula ar reprezenta, într-un fel, renunţarea la tradiţionalul turneu U.E.F.A. şi aceasta nu ar intra deloc în vederile forului european.

CAMPIONATE NAŢIONALE

DANEMARCA

Nyköbing — Aalborg 1—3, Köge — B. K. Copenhaga 6—1, B. K. 1903 — Aarhus 1—1, Năstved — Hvidovre 3—0, Randers — Vejle 3—0, Akademisk — Frem 3—4.

1. FREM Copenhaga	11	22—18	13
2. Aalborg B. K.	11	15—12	13
3. Akademisk Copenhaga	11	21—15	12
4. Vejle Boldklub	11	20—15	12
5. Aarhus G. F.	11	14—10	12
6. B.K. 1903 Copenhaga	11	23—26	12
7. Köge B. K.	11	16—13	11
8. Năstved I. N.	11	19—21	11
9. Randers Freja	11	17—17	10
10. Hvidovre Copenhaga	11	16—21	9
11. Nyköbing B. 1901	11	19—29	9
12. B. K. Copenhaga	11	10—14	8

TURCIA (Clasament final)

1. GALATASARAY	30	42-17	47
2. Fenerbahce Istanbul	30	47-12	42
3. Eskisehirspor	30	31-19	36
4. Ankaragücu	30	24-21	34
5. Boluspor	30	37-30	33
6. Besiktas Istanbul	30	14-18	31
7. Altay Izmir	30	32-23	30
8. Göztepe Izmir	30	33-31	30
9. Giresun	30	27-34	29
10. Bursaspor	30	27-29	28
11. Mersin	30	26-31	27
12. Samsun	30	21-40	26
13. Adanaspor	30	24-34	23
14. Vefa Istanbul	30	22-35	22
15. Seker	30	20-38	22
16. P.T.T. Ankara	30	22-37	20

NORVEGIA

Fredrikstad — Brann 1—4. Hamarkam — Start 2—1, Mjöndalen — Frigg 4—1, Lyn — Raufoss 2—0 Rosenborg — Strömsgodset 3—2, Viking — Skeid 1—1.

1. VIKING Stavanger	8	15- 4	14
2. Rosenborg Trondheim	8	9- 3	12
3. Strömsgodset	8	11- 7	10
4. Mjöndalen	8	8- 7	9
5. Skeid Oslo	8	7- 5	8
6. Raufoss	8	7- 9	8
7. Hamarkam Kramraterna	8	8-10	7
8. Start	8	6- 8	7
9. Lyn Oslo	8	7-11	6
10. Brann Bergen	8	10-13	5
11. Frigg Oslo	8	8-13	5
12. Fredrikstad F. K.	8	5-11	5

ARGENTINA

Rosario Central — Independiente 1—1, All Boys — Ferrocarril Oeste 0—1, River Plate — Gimnasia 3—3, Huracan — San Lorenzo 2—2, Estudiantes — Boca Juniors 1—1, Racing — Newell's Old Boys 4—1, Colon — Atlanta 1—3 Velez Sarsfield — Argentinos 2—2.

1. HURACAN	15	45—16	25
2. River Plate	15	37—27	23
3. Independiente	15	26—14	21
4. Boca Juniors	15	28—14	19
5. San Lorenzo	15	29—23	18
6. Velez	15	24—18	18
7. Argentinos	15	22—25	17
8. Estudiantes	15	25—26	15
9. Chacarita	15	18—21	15
10. Atlanta	15	18—24	15
11. Gimnasia	15	22—25	14
12. Rosario	15	22—26	13
13. Racing	15	16—22	13
14. Colon	16	16—23	12
15. Newell's	15	23—33	10
16. Ferrocarril	15	12—30	5
17. All Boys	15	11—30	3

„VACANŢA" ÎN EUROPA

„Vacanţă? Vacanţa, adică plajă, soare, munte, aer sînt doar pentru jucători. Vacanţa înseamnă perioada cea mai aglomerată pentru antrenori şi conducători. Acum, în perioada de trecere de la un sezon la altul se pun bazele sezonului viitor, acum se cîştigă campionatele!", declara nu de mult **Helenio Herrera**, redevenit „magul" lui Inter. Şi parcă pentru a demonstra valabilitatea spuselor sale, H.H. colindă întreaga peninsulă, sare din tren în avion, din avion în automobil: pregăteşte „toamna" noii sale echipe...

Dar nu numai cunoscutul antrenor este într-o continuă alertă, ci întreg fotbalul occidental se află în fierbere: se discută transferurile, adică ediţia modernă a comerţului cu sclavi.

Aşadar, vacanţă numai cu numele, după cum vă veţi da seama citind şi rîndurile de mai jos:

S-A ÎNCHEIAT ULTIMA COMPETIŢIE EUROPEANA

Şi aceasta a fost vechea **„Cupă a Europei Centrale"** iniţiată cu 46 de ani în urmă, şi care a stîrnit, înainte de război, aceeaşi emulaţie pe care o cunosc competiţiile europene intercluburi de azi. Recent s-a disputat finala celei de a 31-a ediţii. După doi ani în care a dominat competiţia, formaţia iugoslavă **Celik Zenica** (locul 14 campionatul ţării sale) a cedat trofeul formaţiei **Tatabanya Banyasz** din Ungaria (locul 11).

La ediţia din acest an au luat parte şase echipe: Celik Zenica (Iugoslavia — cîştigătoarea ediţiei precedente), Linzer A.S.K (Austria), Brno (Cehoslovacia) — seria A; Bologna (Italia), Dinamo Zagreb (Iugoslavia), Tatabanya (Ungaria) — seria B.

În urma partidelor disputate, Celik şi Tatabanya s-au clasat fiecare pe locul I în grupa sa şi şi-au disputat finala. Conform regulamentului, s-a jucat turretur pe terenul fiecăreia. Tatabanya a cîştigat cu acelaşi scor de 2—1 şi în deplasare şi acasă.

AMNISTIE PENTRU TODD ŞI HUDSON

Vă mai amintiţi? În iulie 1972 **Colin Todd** (Derby County) şi **Alan Hudson** (Chelsea) au fost suspendaţi pe doi ani din echipa Angliei pentru că au refuzat să facă parte din selecţionata de speranţe a ţării, motivînd că sînt obosiţi. Iată că, datorită înfrîngerii suferite de reprezentativa engleză în meciurile de la Chorzow, în faţa Poloniei şi de la Torino, în faţa Italiei, Consiliul federal al lui Football Association, reunit de curînd la Bornemouth a luat o hotărîre de senzaţie, mai ales pentru această perioadă de inactivitate: amnistierea celor doi jucători de sancţiunea lor. Ca urmare, **Todd** şi **Hudson** vor putea fi din nou selecţionaţi pentru echipa Angliei. De altfel toţi tehnicienii din insulă au considerat absenţa celor doi, şi mai ales a lui **Todd**, din echipa naţională ca o veritabilă aberaţie atît timp cît apărătorul central al lui Derby îşi domină contracandidaţii pe acest post.

VIENA „ÎN AFARA DE JOC"

Au intrat, în sfîrşit, în vacanţă şi echipele din primul campionat al Austriei. După diverse peripeţii, care au marcat desfăşurarea normală a campionatului (şi mai ales a ultimelor etape), lupta finală s-a dat în etapa nr. 29, penultima: **Wacker Innsbruck** şi-a păstrat titlul, terminînd la egalitate (1—1) cu Austria Klagenfurt, în timp ce principala sa concurentă, Rapid Viena, pierdea în faţa echipei Bregenz (locul 15, retrogradată) cu 2—0. Titlul rămîne astfel în Tirol, frumoasa provincie cu rezonanţă turistică, în timp ce Viena, fosta capitală a fotbalului austriac, se dovedeşte tot mai mult „în afara jocului". Dorind să preîntîmpine „surprize" de aceeaşi manieră, Rapid a şi anunţat un transfer pentru sezonul viitor: internaţionalul **Sturmberger** (Linzer A.S.K.) care în vîrstă de 33 de ani, rămîne cel mai bun fundaş central din ţară...

DEMONSTRAŢIA LUI EUSEBIO

Cu adevărat, Benfica nu se arată dispusă să-şi lase adversarii să triumfe pe seama sa. Campioana Portugaliei, departe de a fi în vacanţă, a cîştigat cu 10 zile în urmă un turneu la Salamanca, în Spania, iar de curînd un altul la Badajoz. Şi, pe amîndouă, de o manieră eclatantă, dovedind astăzi că este de departe cea mai bună echipă din peninsula Iberică.

Prezentă de curînd la Malaga, Benfica a demonstrat, acum, în final de sezon, o formă care a uimit. Portughezii au cucerit aplauzele publicului învingînd cu 7—1 pe Malaga şi demonstrînd un fotbal ofensiv fără cusur. În finală, echipa lui **Eusebio** a întrecut Steaua roşie Belgrad cu 5—2. În cele două jocuri **Eusebio** a marcat 7 goluri...

EUSEBIO în plină acţiune

Cam aşa arată vacanţa în Europa. Dacă ne gîndim că în ţările nordice şi în U.R.S.S. campionatele se află în plină desfăşurare...

— m. t. —

ROMÂNIA A CÎŞTIGAT PRIMUL CAMPIONAT INTERNAŢIONAL ŞCOLAR

Săptămîna trecută, între 2 şi 6 iulie, în Franţa, la Lille, s-au disputat meciurile primei ediţii a campionatului internaţional şcolar. La startul acestei noi competiţii fotbalistice, rezervată tinerilor jucători elevi, s-au aliniat 13 echipe şcolare care au fost împărţite în patru serii:

Seria I: **Olanda, Turcia, S.U.A.**

Seria a II-a: **Irlanda, Luxemburg, R. F. Germania**

Seria a III-a: **Belgia, România, Algeria, Spania**

Seria a IV-a: **Austria, Franţa, Finlanda.**

Ţara noastră a prezentat, la acest prim campionat internaţional şcolar, o formaţie alcătuită din elevi ai **Liceului din Bacău**, jucători remarcaţi şi în campionatul republican al juniorilor şi şcolarilor. Elevii, conduşi de prof. **I. Rus**, au reuşit — jucînd foarte bine — să cîştige trofeul. În finala competiţiei au întîlnit echipa Belgiei. Rezultatul se cunoaşte: **formaţia României a cîştigat cu 3—0, înscriindu-şi, în acest fel, în palmares un frumos şi binemeritat succes.**

Dar iată toate rezultatele fotbaliştilor români: 2—0 cu Belgia; 1—0 cu Algeria şi 1—0 cu Spania (în grupă); 5—0 cu S.U.A. (în „sferturi"); 3—0 cu Finlanda (în semifinale) şi 3—0 cu Belgia, în finală.

Ca urmare a acestor rezultate, clasamentul final — în prima sa parte — arată astfel: **1. ROMANIA; 2. Belgia; 3. Finlanda; 4. Luxemburg; 5. S.U.A.; 6. Olanda.**

Iată lotul Liceului din Bacău: **V. Girbea, N. Vasiliu** — portari, **Fl. Lunca, I. Solomon, V. Şoşu, I. Heinz, Em. Nistreanu, V. Nae, M. Neagu, T. Botez, C. Elisei, C. Florian, V. Popa, P. Panait** — jucători de cîmp.

Redacţia şi administraţia: str. Vasile Conta nr. 16, Bucureşti. Tiparul: I. P. Informaţia, str. Brezoianu nr. 23—25. Bucureşti.

PROLETARI DIN TOATE ȚĂRILE, UNIȚI-VĂ!

REVISTĂ SĂPTĂMÎNALĂ
ANUL VIII
373
MIERCURI
18 IULIE 1973
12 PAGINI
2 LEI

FOTBAL

PREGĂTIREA NOULUI SEZON — ÎN PLINĂ DESFĂȘURARE!

POIANA BRAȘOV. O zi obișnuită de lucru în mijlocul tricolorilor, așa poate fi intitulat instantaneul realizat de fotoreporterul nostru Paul ROMOȘAN. De la stînga la dreapta : Dobrin, Sameș, Antonescu, Troi, Dembrovschi și Anca în timpul unui exercițiu de încălzire cu mingea.

PREDEAL. Pe scurtătură, în drum spre Cioplea, lotul Sportului studențesc acumulează energiile necesare în viitoarele confruntări din campionat.

Foto : Vasile BAGEAC

PROGRAMELE COMPLETE ALE TURULUI DIVIZIILOR A ȘI B, EDIȚIA 1973 — 1974

● AZI, CONTINUĂM SERIA ANALIZELOR COMPORTĂRII DIVIZIONARELOR A: C.F.R. CLUJ, STEAUA, STEAGUL ROȘU ȘI F. C. CONSTANȚA ● REPORTAJE DE LA PREGĂTIRILE TRICOLORILOR ȘI ALE DIVIZIONARELOR „A" SPORT CLUB BACĂU, RAPID ȘI PETROLUL ● VĂ PREZENTĂM NOUA PROMOVATĂ ÎN DIVIZIA A, POLITEHNICA IAȘI ● CĂRȚI DE VIZITĂ ALE VIITOARELOR NOASTRE ADVERSARE ÎN CUPELE CONTINENTALE.

ÎNTERVIUL SĂPTĂMÎNII

EMERIC DEMBROVSCHI

„NU DEGEABA AM FOST NOI LA TURNEUL FINAL DIN MEXIC"

EMERIC DEMBROVSCHI, ales cîndva **„cel mai bun fotbalist român"**, în Mexic, de către ziariștii acreditați la Campionatul mondial din 1970, a înregistrat ulterior o adevărată eclipsă... Timp de trei ani, **Dembrovschi** a dispărut și a reapărut meteoric în avanscena fotbalului, stîrnind nenumărate regrete.

Dembrovschi a fost și este un fotbalist de mare talent și (la fel de mare) sobrietate. Imun la elogiile suporterilor săi, el s-a complăcut întotdeauna în penumbra modestiei. Poate că aceasta este și explicația faptului că **Dembrovschi** a ajuns să fie aproape singurul „tricolor" absent la „interviul săptămînii".

Interviul de astăzi nu vrea să însemne o reparație, ci pur și simplu expresia bucuriei suporterilor (și cronicarului) care salută reintrarea lui Emeric **Dembrovschi** în lotul tricolorilor.

— Cum te simți din nou în mijlocul „tricolorilor"?

— Am fost impresionat de căldura cu care m-au primit. Am avut impresia că le-am lipsit un pic — poate nu atît în joc, cît în atmosfera generală.

— În fond, cum explici această lungă eclipsă, de aproape trei ani?

— Mi-e și greu să recapitulez toate întîmplările prin care am trecut. La început a fost accidentul de automobil. Asta s-a întîmplat să fie la numai două luni după „mondialele" din Mexic. A urmat operația — complicată și grea: menisc și ligamente încrucișate. Refacerea n-a fost un lucru simplu. M-am reeducat cu destulă greutate. E adevărat, am fost ajutat. Faptul că am jucat — cu genunchiera — împotriva Olandei a însemnat un stimulent pentru mine. Îmi dădeam seama că am fost selecționat doar pentru o posibilă fortificare psihică... A urmat o pregătire destul de bună, care m-a readus în echipa națională. Credeam că accidentul întîmplat cu mașina o să rămînă uitat, undeva departe. Dar n-a fost să fie așa.

Am continuat să joc. Au venit meciurile cu Ungaria. În jocul de la Budapesta, am simțit o ciupitură la celălalt menisc. Nu i-am acordat atenție. Am vrut să joc în continuare. Apoi s-a întîmplat povestea de la Belgrad, cînd meniscul a cedat chiar înaintea meciului. După întoarcerea acasă, am plecat direct de la aeroport, cu duba sanitară, la spital. M-a operat din nou doctorul Tomescu. Alt picior... alt menisc... Nu mai aveam un punct de sprijin. Îmi dădeam seama că sînt un fotbalist cîrpit. Dar operația a reușit foarte bine. Și iar m-am pus pe picioare. Am reluat pregătirile. Toamna trecută am făcut un tur bun. Din nefericire, necazurile n-aveau să se oprească. Am început să slăbesc. Mi s-a spus că am ceva la vezica biliară. Am fost internat la „Brîncovenesc". Gîndiți-vă... nu e puțin lucru, pentru un fotbalist, să treacă de la ortopedie la interne și de la interne la ortopedie. După nesfîrșite analize, mi s-a diagnosticat o colecistită cronică. Era prin iarnă, după turneul din Spania. Am încercat să reiau pregătirile, dar nu s-a putut. Ajunsesem la vreo 63 de kilograme. Și am aproape 1,80 m.

— A fost probabil momentul cel mai greu.

— Da. M-a bătut din nou gîndul că va trebui să părăsesc fotbalul. Pentru mulți dintre foștii mei suporteri eram doar un „suflet călător" Spre aprilie a trebuit să plec la Slănicul Moldovei, ca să fac o cură de ape. Aveam și un regim alimentar foarte strict. Nimic prăjit. Totul fiert. Și ce mult îmi plăceau mie cartofii prăjiți!

— Se apropiau jocurile echipei naționale cu Albania și R.D. Germană. Cum te simțeai ca fost internațional?

— Eu am fost mereu alături de băieți. Întîmplarea a făcut ca meciul cu Albania să coincidă cu perioada de tratament petrecută la Slănic. Îmi aduc aminte, mi-am pregătit tranzistorul cu mare grijă. Mă aflam într-o sală de mese, înainte de începerea meciului. Mai erau cîțiva vizitatori acolo... Oameni în tratament... Așteptau și ei meciul. Nu-l cunoșteam. Nici ei nu mă cunoșteau. După ce s-au jucat vreo zece minute, unul din ei a întrebat, așa, din senin: „Dar Dembrovschi de ce nu mai joacă în echipa națională?" Un altul a răspuns flegmatic: „E bolnav. Am auzit că e pe ducă". Auzeam toate vorbele astea fără să-mi dau prea bine seama dacă mi se adresează mie. Într-un tîrziu, cînd am uitat de... moartea mea, pentru că băieții obținuseră victoria, cei rămași în sală au continuat șueta. Cineva a spus: „Știți ceva? Am auzit că Dembrovschi e la Slănic?" Și i-am răspuns: „Da, e adevărat". „Îl cunoașteți?" „Da, îl cunosc". „Nu vreți să ni-l prezentați și nouă?" Mă simțeam oarecum stingherit de toată această agitație în jurul numelui meu și i-am promis că o să-l aduc pe Dembrovschi spre seară, tot în sala de mese.

— Și cum te-ai descurcat?

— Foarte simplu. Am venit singur. Mă așteptau doi oameni. Cel care mă rugase și încă unul. Cînd le-am spus că sînt chiar eu, și-au dat cîte o palmă pe frunte, reproșîndu-și faptul că nu mă recunoscuseră după poze. Apoi am rămas prieteni, pînă la terminarea curei de ape.

— Dar meciul cu R. D. Germană?

— Eram acasă, la Bacău. Eram mult mai emoționat decît înaintea jocului cu Albania. Țin minte că ne aflam acasă, cu nevasta și copilașul. Niște prieteni își anunțaseră vizita. N-am putut suporta gîndul că voi privi meciul în mijlocul unui colectiv zgomotos. Am fost, cred, nepoliticos, dar i-am rugat să plece. I-am cerut și nevestei să facă același lucru. Am ținut să văd meciul singur, singurel.

— Cum ți-a plăcut jocul?

— Unul din meciurile bune ale echipei noastre naționale. Mi-a plăcut tinerețea nouă din echipă, deși cei mai mulți erau tot vechii mei prieteni.

— Acum i-ai regăsit.

— Am muncit mult ca să revin la suprafață. Am forțat în finalul acestui sezon cu gîndul la echipa națională. Am încercat să văd dacă mai pot. Cred că am și exagerat puțin, jucînd miercuri și duminică, la scurtă vreme după ce băusem apele nu prea plăcute de la Slănicul Moldovei. Îmi pare foarte rău că am avut acel incident cu Constructorul Galați. Aș fi vrut să nu joc în meciul de Cupă. Îmi terminasem rezervele de voință. Dar a trebuit să joc. Și n-a fost un meci obișnuit. Adversarul meu direct își perfecționase un procedeu nou: mă călca mereu cu crampoanele în clipa în care cocchipierul meu lovea mingea la corner. Prima oară am crezut că e o întîmplare. A doua oară i-am atras atenția. A treia oară n-am mai putut răbda. Întotdeauna, un jucător își iese din fire cînd e epuizat fizic și nervos. Eu eram în situația asta, în meciul cu Constructorul Galați.

— Cum te simți acum?

— Excelent. Mă simt ca la 23 de ani. Mi-am recăpătat greutatea normală și fac față antrenamentului echipei naționale, care este foarte sever. Sînt obligat să respect un regim alimentar riguros. Am impresia că voi fi nevoit să țin acest regim toată viața. Dar, treptat, omul se obișnuiește.

— Cum vezi returul meciului cu R.D. Germană?

— Sînt optimist. Noi știm mai mult decît știu fotbaliștii germani. Ei gonesc mai bine, asta fără îndoială, dar un joc de fotbal nu este o întrecere de alergare. I-am văzut și pe ei în vreo două-trei meciuri, la televizor. Schema e simplă. Mingi înainte și fuga după ea. În general, atacă pe dreapta, ca să elibereze stînga. Pe partea stîngă au jucătorii mai tehnici: Streich, Kreische. În general, acțiunile lor sînt previzibile. Știind că vor putea fi contracarați, n-a degeaba am fost noi la un campionat mondial...

— Vorbești ca și cum te-ai gîndi la un joc de strictă apărare.

— Ba, dimpotrivă. Nu uit nici o clipă posibilitățile noastre de contraatac, prin extreme rapide.

— Crezi că vei juca în echipa națională?

— Sper. Noi toți, cei de aici, din lot, sperăm să jucăm în echipa națională. Mai e mult pînă acolo. Sînt jocurile din Franța și mai sînt, mai ales, jocurile din campionat, pentru că, orice s-ar spune, tot urma alege... Eu îmi dau seama foarte bine că e greu să prinzi astăzi un loc în echipa națională. Eu judec foarte simplu, deși s-ar putea să greșesc. Sînt un jucător de la mijlocul terenului în sus. Cei cinci din apărare sînt jucători cu care nu pot avea nici o dispută. Rămîn, deci, în cursă șase locuri. După modesta mea părere, Dumitru, Radu și Dumitrache reprezintă posturi la care mi-e greu să tind. Cu alte cuvinte, rămîn în joc doar trei posturi pentru vreo șapte sau opt candidați. Vă dați seama că nu e deloc simplu, mai ales că intervin în discuție și problemele stilului de joc, iar eu, vă mărturisesc cinstit, subscriu la ideea că în meciul cu R.D. Germană avem nevoie de cel puțin o extremă rapidă, adică ceea ce eu nu sînt și nu pot să fiu. Asta nu înseamnă însă că socotelile sînt încheiate. Dimpotrivă. Pentru că am ajuns în lot, vreau să mă bat pînă în ultima zi pentru dreptul de a contribui la calificarea noastră în a doua ediție consecutivă a campionatului mondial. Cînd am ajuns în Mexic, am avut impresia că visez. Apoi am devenit... statuie, adică am fost urcat pe un piedestal care, în acești din urmă trei ani, s-a dovedit a fi, pentru mine, o povară la fel de importantă ca și meniscurile operate sau vezica biliară. Astăzi, înainte de München, noi, „tricolorii" anului 1970, sîntem oameni pe deplin formați. La 6 octombrie, eu împlinesc 28 de ani. Dacă nu mă înșel, dumneavoastră, cronicarii, susțineți că ceasta este vîrsta maturității depline a fotbalistului.

Ioan CHIRILĂ

CU CITITORII ● DIALOG

● **FORMULA COMPLICATĂ!** Francisc Marotea (Arad), consideră că... **„Aflîndu-ne cu toții la ora dezbaterii formulelor de campionate, m-am gîndit să fac și eu o propunere în acest sens, alăturînd o schemă care, aplicată...".**

— Am descifrat greu de tot schema propusă. Nu corespunde rațiunilor care au stat la baza modificărilor aduse recent sistemului nostru competițional.

● **ÎNTR-UN COLȚIȘOR...** „Sînt un cititor permanent al revistei **FOTBAL** — ne scrie Nicolae Niță, din Tîrgoviște. De aproape opt ani de zile nu mi-a scăpat nici un număr. Și trebuie să vă spun că mie îmi place foarte mult revista, din toate punctele de vedere, motiv pentru care, dv., cei care o redactați, meritați sincere felicitări. O mică remarcă aș vrea să fac, totuși. A fost o vreme cînd pe ultima pagină, într-un colțișor, se înserau rezultatele internaționale ale săptămînii încheiate. Era o treabă bună. Reintroducerea acestei rubrici ar fi binevenită pentru cei care nu pot afla din altă sursă rezultatele respective".

— Vom reintroduce rubrica de rezultate externe.

● **DINTRE SUTELE DE CAUZE...** „Stimată redacție. Sînt un vechi susținător al echipei Steaua. Am suferit alături de ea la înfrîngeri, m-am bucurat alături de ea la victorii. Rezultatele sezonului recent încheiat m-au mîhnit enorm însă. Eu cred că o mare vină are antrenorul, care n-a reușit, într-un lot cît pentru... două divizionare A, să alcătuiască o formație care să facă față unei ambițioase echipe de Divizia C, în fața căreia a fost ridiculizată în Cupă. Cred, în același timp, că clubul nu a luat atunci cînd trebuia măsurile necesare, fapt care a dus ca echipa să nu fie în stare să cîștige decît un meci într-un retur de campionat. Or mai fi și alte cauze, pe care aș vrea să mi le spuneți. Cu stimă, Gheorghe Nicolescu, Vărăști — Ialomița".

— Sigur că mai sînt și alte cauze: accidentarea a trei jucători buni (Iordănescu, Aelenei, Iordache), lipsa de ambiție manifestată de cei mai mulți în meciuri, indolența în pregătire a unora, superficialitatea în joc a altora etc.

● **DINAMO RETROGRADATĂ? NICIODATĂ.** „Eu țin cu Dinamo — afirmă, din primul rînd al scrisorii sale, Ecaterina Buciuman (Arieșul de Pădure) — tata, la fel. Fratele, cu Rapidul. Mama nici nu vrea s-audă de fotbal și nu prea înțeleg de ce. Dar asta e cu totul altă problemă. Alte motive m-au făcut însă să-ți scriu, dragă redactie. Noi, adică eu și tata, nu mai credeam că echipa noastră va cîștiga campionatul...".

— L-a cîștigat, totuși.

„Da. Și ne-am bucurat grozav. Nu știu cum am ajuns, totuși, să ne contrazicem într-o chestiune. Dacă Dinamo a retrogradat vreodată?".

— Nu, n-a retrogradat. Mai mult, în cei 25 de ani de existență a cîștigat de 7 ori titlul. Cele mai... slabe comportări le-a avut în anii de început: 1947/1948 — locul 7, 1948/1949 — locul 8, 1949/1950 — locul 8. Dacă se pot numi slabe...

„A doua întrebare la care am dori să ne răspundeți este: de ce n-au jucat Domide și Lucescu în meciul cu R.D.G.?"

— Pentru că n-au fost selecționați, neavînd forma sportivă cerută.

● **ARID LA... BUHOCI!** Din satul Buhoci, județul Bacău, ne-a trimis o corespondentă elevul Eustațiu Timpu. „Fotbalul este mult iubit și pe la noi de mari și mici. Nu-l putem practica însă, pentru că nu avem unde. Am avut noi un teren lîngă sat. Era destul de bun, dar a fost arat de C.A.P. Adevărul este că nu se poate obține nimic de pe acea suprafață, pămîntul fiind arid. Astfel, stînd lucrurile, și în sat fiind mulți copii care vor să joace fotbal, vă rugăm pe dv. să interveniți pe lîngă C.A.P.-ul nostru să ne dea un teren pe care să-l amenajăm cum trebuie".

— Stimate tovarășe președinte al C.A.P.-ului din Buhoci, vă rugăm frumos, dacă tot nu se poate recolta nimic de pe terenul acela arid arat, ar fi bine, credem noi, să-l dați din nou în custodie pionierilor și tinerilor din sat, care știu ei ce să facă din el. Sau dacă nu acela, poate altul. Găsiți dv. cea mai bună soluție, pe care am dori s-o aflăm și noi cît mai repede posibil.

● PE SCURT ●

● **Toma David** (Constanța): 1. Ați... ghicit numai pe jumătate. Într-adevăr Dinamo a cîștigat campionatul, Cupa însă... 2. Necula Răducanu s-a născut în comuna Vlădeni — Ialomița; **Liviu Soporan** (Sînpaul — Mureș): Am publicat de mai multe ori fotografia echipei naționale; **Alexandru Marinescu** (str. Morilor nr. 41, sect. 4, București), **Ana Teișan** (str. Petre Ispirescu nr. 2 A — Oradea) și **Toma Petrescu** (Intr. Aghireș nr. 2 sect. 1, București) posedă colecții ale revistei FOTBAL pe care vor să le vîndă celor interesați; **Dumitru Tomoni** (Făget — Timiș): Numai difuzarea presei știe de ce nu a ajuns încă la dv. nr. 369 al revistei, la care sînteți abonat.

EVENIMENTE DE MARE ÎNSEMNĂTATE

Agenda ultimei săptămîni a fost deosebit de bogată în evenimente de mare semnificație pentru viața politică, economică și socială a țării.

Oamenii muncii din patria noastră au luat cunoștință cu viu interes și cu deplină satisfacție de importanta cuvîntare rostită de tovarășul Nicolae Ceaușescu la ședința comună a Comitetului Central al Partidului Comunist Român, a Consiliului Suprem al Dezvoltării Economice și Sociale și a Consiliului de Miniștri, precum și de hotărîrea adoptată în unanimitate de participanții la această ședință, pe baza propunerilor prezentate de secretarul general al partidului.

Măsurile luate de conducerea partidului și statului nostru, care demonstrează nu numai înțelepciune, spirit științific, studiu atent al realității, dar și pricepere de bun gospodar, au o însemnătate deosebită pentru progresul economic și social al țării, pentru realizarea programului elaborat de Congresul al X-lea și Conferința Națională a P.C.R.

Subliniind sensul și rațiunea acestor măsuri, însemnătatea lor economică și socială — în prezent și în perspectivă — tovarășul Nicolae Ceaușescu spunea în cuvîntarea sa : **„Consider că atît măsurile de creștere a prețurilor la animale, de mai bună cointeresare a producătorilor agricoli, cît și măsurile de majorare a salariilor, cu compensarea corespunzătoare pentru creșterile de prețuri ce urmează a se efectua la carne și produsele din carne, sînt în concordanță cu cerințele și posibilitățile societății noastre, cu necesitatea unei mai bune corelări a diferitelor sectoare de activitate și a stimulării mai intense a dezvoltării sectorului zootehnic. Totodată, ele asigură o mai bună corelare a veniturilor între diferite categorii de oameni ai muncii și, ca atare, se înscriu în orientările stabilite de Congresul al X-lea și de Conferința Națională din 1972".** Secretarul general al partidului, convins că măsurile propuse corespund pe deplin intereselor societății noastre, ale tuturor categoriilor de oameni ai muncii, ale întregului nostru popor arăta : **„Am ferma convingere că clasa noastră muncitoare, țărănimea, intelectualitatea, vor acționa cu toată hotărîrea pentru a transpune în viață aceste măsuri, vor intensifica munca pentru a realiza înainte de termen sarcinile stabilite de Congresul al X-lea al partidului și de Conferința Națională".**

Această convingere se poate desprinde, de altfel, și din numeroasele mesaje, telegrame ce sosesc în aceste zile pe adresa Comitetului Central al Partidului Comunist Român, a tovarășului Nicolae Ceaușescu, din partea multor colective de oameni ai muncii de la orașe și sate, prin care se exprimă deplina adeziune și satisfacție față de măsurile luate de conducerea de partid și de stat, precum și voința unanimă de a nu se precupeți nici un efort pentru înfăptuirea acestor hotărîri, a sarcinilor cuprinse în cuvîntarea secretarului general al partidului.

★

Alte evenimente din agenda ultimei săptămîni au constituit, la rîndul lor, o confirmare a consecvenței cu care se înfăptuiește politica internațională a partidului și statului nostru.

Salutată cu satisfacție de poporul român, desfășurată sub semnul dorinței comune de a promova și extinde, pe multiple planuri, raporturile de colaborare, în interesul reciproc, al cauzei democrației și socialismului, al înțelegerii și cooperării în lume, vizita președintelui Republicii Populare Congo, comandant Marien N'Gouabi, a oferit un bun prilej pentru continuarea dialogului la cel mai înalt nivel deschis anul trecut cu ocazia vizitei în Africa a tovarășului Nicolae Ceaușescu, pentru reafirmarea — subliniată în documentele comune semnate la București — a principiilor pe care se dezvoltă și se adîncesc relațiile politice, economice, tehnico-științifice și culturale dintre cele două țări.

În aceeași măsură, vizita întreprinsă de tovarășul Nicolae Ceaușescu în Iugoslavia, convorbirile fructuoase purtate cu tovarășul Iosip Broz Tito s-au înscris ca o nouă contribuție la dezvoltarea relațiilor de prietenie și colaborare româno-iugoslave, spre binele ambelor noastre popoare, al cauzei socialismului și păcii.

AGENDA POLITICĂ A SĂPTĂMÎNII

SUBIECTE LA ORDINEA ZILEI

NOI ȘI CUPELE EUROPENE

Cu o săptămînă în urmă, la Zürich, tragerea la sorți în cupele continentale a stabilit adversarii formațiilor noastre, în primul tur al prestigioaselor competiții internaționale. Dintr-o sumară trecere în revistă a raportului potențial de forțe putem considera, fără a ne hazarda în anticipări gratuite, că zeița Fortuna ni s-a arătat mai prietenoasă și, într-un fel spus, sorții ne oferă șanse de a depăși, în ansamblu, primele obstacole ale întrecerilor.

Așa, de pildă, și în mod normal, *Dinamo București*, abordînd cu multă răspundere dubla confruntare cu campioana Irlandei de Nord, *Crusaders Belfast*, poate aspira la calificare în turul următor al C.C.E. *Aprecierile noastre se fundamentează pe valoarea lotului dinamovist, în cadrul căruia evoluează numeroși componenți ai echipei naționale, pe marea sa ambiție de afirmare în arena internațională și pe bogata sa experiență competițională.*

La rîndul ei, *Universitatea Craiova*, marea învinsă a ultimei ediții de campionat, are prilejul unei reale confirmări a creșterii sale valorice, în Cupa U.E.F.A., în compania cunoscutei și experimentatei formații italiene, *Fiorentina*, în fața căreia păstrează șanse de a se califica mai departe. *Echipa oltean㠄 pornește cu acel avantaj, cîndva valorificat și de Rapid în întîlnirile cu A.C. Napoli — de a devansa în pregătire și în angajarea pe plan competițional intern „team"-ul din Florența.*

Cea de a doua reprezentantă a noastră în Cupa U.E.F.A., campioana de anul trecut a țării, *F.C. Argeș se prezintă cu un plus de maturitate și echilibru valoric pe care l-ar putea converti, printr-o comportare la nivelul posibilităților superioare ale jucătorilor, într-o victorie de prestigiu, în dauna formației turce Fenerbahce Istanbul.*

În sfîrșit, *Chimia Rm. Vîlcea*, participantă în Cupa cupelor, *apariție inedită pe plan internațional*, poate furniza o plăcută surpriză în fața unui adversar mai puțin cunoscut. *Condiția este ca formația vîlceană să se situeze în dubla comportare* cu Glentoran Belfast, *cel puțin la același nivel cu acela care i-a permis să cîștige Cupa României.*

Fără îndoială că buna comportare a echipelor noastre, în noua ediție a cupelor continentale, depinde de modul cum ele se pregătesc în această perioadă foarte importantă a acumulărilor, de modul cum se vor mobiliza în vederea susținerii partidelor respective, de sprijinul și asistența metodică (mai ales pentru echipa Chimia Rm. Vîlcea) *din partea forului de specialitate.*

JOCURI ȘI NU... JOACĂ

Ne găsim în plină perioadă pregătitoare de vară. Echipele, aproape în totalitatea lor, au încheiat etapa inițială de readaptare a organismului la efort. Considerînd că scurta vacanță estivală nu a micșorat decît într-o mică măsură potențialul jucătorilor și că de fapt pregătirea se desfășoară în continuare, *se impune ca etapa care urmează să fie folosită în mod judicios, cu maximum de eficiență.* Spunînd acest lucru avem în vedere trecerea de la instruirea cu caracter, în general, nespecific, la aceea cu caracter specific fotbalistic. Adică a jocurilor cu caracter de verificare. Atenția antrenorilor trebuie îndreptată acum, în mod deosebit, *asupra eliminării deficiențelor de ordin fizic și tehnic, în condiții de joc, precum și asupra omogenizării funcționale a formațiilor și stabilirii formulei optime de echipă din lotul avut la dispoziție.* Faptul că în această etapă precompetițională jocul are ponderea principală, *intensitatea antrenamentelor nu trebuie să scadă, așa cum am constatat în diverse împrejurări, jocul constituind un mijloc complex de instruire și nu un prilej de... joacă.*

Alături de această responsabilitate profesională a antrenorilor se impune ca și jucătorii, la rîndul lor, să se supună rigorilor aspre ale performanței. Se știe că în condițiile regimului de pregătire centralizată, există condiții mai bune de respectare a unui program mai ordonat în ceea ce privește igiena efortului și viața sportivă, situație care nu se mai continuă după aceea la același grad de responsabilitate, odată cu revenirea echipelor în orașele lor de reședință. *Or, tocmai aici, în aceste împrejurări, se simte nevoia unei conduite individuale exemplare pentru ca acumulările, dobîndite cu multă trudă și sudoare în etapa pregătirilor la munte, să nu fie irosite, ci dimpotrivă să folosească cu adevărat, mai tîrziu, pe timpul marilor solicitări fizice și nervoase ale unui calendar intern și internațional deosebit de încărcat.*

DOUĂ PROPUNERI ÎNSUȘITE, UNA NU!

În cadrul recentei reuniuni a antrenorilor divizionari B. au fost luate în discuție o serie de probleme care frămîntă fotbalul la nivelul acestui eșalon competițional. Printre acestea și două cu care, în principiu, federația de specialitate s-a declarat de acord. *Este vorba de recunoașterea dreptului de legitimare fără dezlegare din campionatul județean a cîte unui jucător, apt de a face față în perspectivă cerințelor Diviziei B. Cea de a doua se referă la comprimarea programului competițional, către finalul turului, programîndu-se etape și în cursul săptămînii pentru evitarea sezonului rece care ar putea influența asupra stării terenurilor de joc și antrenament.* Propunerile ni se par binevenite, întrucît sînt de natură să vină în sprijinul creșterii valorice a competiției, în general și al stimulării dezvoltării noilor promovate în Divizia B. Cu ceea ce însă federația de specialitate n-a fost de acord, punct de vedere pe care îl împărtășim, este propunerea de a se renunța la recenta modificare a regulamentului competiției, aceea privind obligativitatea introducerii în joc a unui junior. Justificarea celor în cauză că nu au posibilitatea concretă de îndeplinire a acestei prevederi, ni se pare neîntemeiată și ea nu vine, defel, în sprijinul acțiunii de promovare a cadrelor proprii tinere și de împrospătare continuă a fondului de jucători.

● La sfîrșitul acestei luni, o selecționată divizionară de tineret pînă la 21 de ani, în majoritate studenți proveniți de la echipele care nu sînt angajate în cupele europene și care nu dau jucători la lotul reprezentativ, urmează să participe la turneul de fotbal din cadrul „Festivalului mondial al tineretului și studenților" ce va avea loc în capitala R.D. Germane, Berlin. Iată componența lotului convocat : PORTARI : **Costaș** (Politehnica Iași), **I. Gabriel** (Jiul); FUNDAȘI : **Anghelini** (Steagul roșu), **M. Sandu** și **Ciocîrlan** (Sportul studențesc), **Porațki** („U" Cluj), **Schepp** și **Purima** (U.T.A.) ; MIJLOCAȘI : **Stoica** (C.S.U. Galați), **Vișan** (C.F.R. Cluj), **Rotaru** (Rapid), **Chihaia** (Sportul studențesc) ; ATACANȚI : **Crișan** (Minerul Baia Mare), **Mureșan** („U" Cluj), **Rădulescu** (F.C. Constanța), **Dănilă** (Politehnica Iași), **Enescu** (Sport Club Bacău). Antrenor : **Ion Voica.**

● Luni 16 iulie a.c. a avut loc în Capitală consfătuirea de lucru cu antrenorii divizionari B în cadrul căreia **antrenorul federal Cornel Drăgușin a prezentat o amplă analiză a trecutei ediții a campionatului secund.** Discuțiile, la care au luat parte o serie de antrenori, au scos în evidență unele aspecte privind pregătirea echipelor la care ei activează, urmate, firește, de propuneri pentru desfășurarea în mai bune condițiuni a noului sezon. **Apoi, prof. Angelo Niculescu a făcut cunoscute indicațiile metodice cu privire la organizarea pe plan superior a conținutului procesului instructiv-educativ.**

● La 30 august echipa **Rapid București** va debuta în noua ediție a campionatului feroviar internațional, cînd va întîlni formația feroviarilor sovietici, **Lokomotiv Moscova.** Meciul va avea loc pe stadionul din Giulești.

● **Între 27—30 iulie a.c. va avea loc la București Consfătuirea arbitrilor divizionari A.** Cu acest prilej va fi făcută o analiză a activității cavalerilor fluierului din anul competițional 1972—1973. De asemenea, se vor face unele comunicări importante care să asigure îmbunătățirea arbitrajelor în noul an competițional.

SUBLINIERI

UN ECHILIBRU FIRESC...

În acest final de iulie, cînd canicula se revarsă fără milă, fotbaliștii tricolori înscriu, la Poiana Brașovului, **a zecea zi de efort la o altitudine** care s-a permită o și mai puternică declanșare la 26 septembrie.

La Poiana Brașovului s-a reinstaurat echilibrul. Un echilibru firesc după regresul psihic marcat în cursul toamnei trecute și după antiteza lui — izbucnirea din mai, care a împlinit **norma celor patru puncte** obligatorii ale primăverii 1973.

În momentul de față, tricolorii simt starea de start a mării performanțe. Dacă curajosul plonjon din mai 1973 avea ceva din tumultul unei răzvrătiri firești, după ce mulți socotiseră încheiat ciclul echipei lui Dinu și Dumitrache, o simplă vizită la Poiana Brașovului confirmă ideea că aceste zile de iulie au în față un lot de fotbaliști care păstrează mult din gravitatea și elanul primelor lor începuturi.

Fără îndoială că această echilibrată stare psihică se explică și prin faptul că jucătorii au răspuns cu entuziasm ideii temerare de a fi convocați la începutul lui iulie, adică **în zilele devenite zile clasice ale vacanței.** Ei au fost conștienți, încă din primul moment, de faptul că această convocare reprezintă nu numai o renunțare la binefacerile vacanței, ci și un **angajament capabil să dea gir** acestei idei curajoase în pregătirea și tratarea sezonului de toamnă, care prevede un solstițiu valoric și de formă în plin echinox.

Am stat de vorbă cu cîțiva dintre pionierii lotului de la Poiana. Impresia de echilibru stăruie la tot pasul. Elanul tinerilor, cu excesele de rigoare, este temperat de tricolorii „mai bătrîni", care au meditat îndelung asupra profilului probabil al viitorului meci cu R.D. Germană, un meci care va demonstra dacă echipa României știe cu adevărat să-și apere galoanele cucerite în Mexic. Tricolorii „mai bătrîni" au renunțat la modalitatea dogmatică (și, deci, comodă) în evaluarea unui meci. Se spune în general că meciul România — R. D. Germană din septembrie va fi o confruntare între evoluția mai atletică a jucătorilor lui Buschner și tangentele jucătorilor mai tehnici ai lui Valentin Stănescu. În fața acestei presupuneri, tricolorii de la Poiană știu că adevărul meciului de la 26 septembrie nu poate fi prefigurat în absolut. Iată de ce, efortul deosebit care însoțește aceste zile caniculare de iulie, întrevede posibilitatea unei ridicări a echipei noastre la rangul pregătirii fizice a echipei lui Peter Ducke. Pe de altă parte, apreciind forța fizică și rezistența viitorilor noștri adversari, tricolorii nu sînt dispuși să trateze cu superficialitate resursele de tehnicitate ale unora dintre jucătorii germani, ei gîndindu-se în primul rînd la partea stîngă a echipei și în mod special la Kreische și Streich. Din această evaluare complexă a raportului de forțe și a punctelor de forță, **tricolorii edifică, fiecare în parte, un plan de joc original,** care se va contopi în cele din urmă într-o sumă de idei noi, care vor fi distilate de judecata matură a antrenorilor.

În liniștea brădetului de la Poiana, pe pantele de alergare, în penumbra camerelor de odihnă, tricolorii preconizează, prin intermediul bogatei lor experiențe, mijloacele cele mai eficace pentru contracararea atuurilor echipei gazdă. Preocupați de atingerea formei fizice maxime în săptămîna ultimă a lui septembrie, tricolorii își notează, pas cu pas, în bloc-notes-uri nevăzute, ideile derivînd din alonja deosebită a lui Sammer, maestrul situațiilor fixe, din omniprezența unui Löwe, din insistența de buldozer a lui Peter Ducke (care va juca, probabil, la Leipzig, meciul carierei sale de fotbalist obsedat de himera turneului final al Campionatului mondial), și chiar din absența greu explicabilă a lui Sparwasser, pe care fotbaliștii noștri îl socotesc în continuare drept un foarte posibil cal troian.

La Poiana Brașovului se lucrează cu elan și gravitate. Departe de zgomotul inerent acestei perioade de tranziție în viața fotbalului, cînd festinul sezonului încheiat nu s-a sfîrșit încă, iar cel apropiat creează o stare de febrilă așteptare, **tricolorii încheie peste cîteva zile un ciclu de muncă** — om spune — **peste plan,** care ar putea fi hotărîtor în bătălia pentru München.

I. CH.

DIVIZIA A — RETROSPECTIVĂ — EDIȚIA A 55-a

5. C.F.R. Cluj — O CERTĂ REVELAȚIE A CAMPIONATULUI

C.F.R. Cluj a constituit, totuși, revelația campionatului 1972—1973. La al patrulea sezon al său în prima divizie, după trei prezențe „pe muchea prăpastiei" unde se obișnuise să trăiască (locul XIV), C.F.R. Cluj a izbucnit de data aceasta brusc, ca o floare care se deschide într-o glastră bună, cînd găsește lumină și căldură.

Care ar fi explicațiile principale ale revirimentului feroviarilor clujeni?

1. **Constanța conducerii tehnice a echipei, în persoana** dr. **C. Rădulescu,** care împletește calitatea de medic practicant cu aceea de antrenor provenit dintr-un jucator de performanță. La cîrma team-ului său atîta vreme nevoiaș, dr. **Rădulescu** a învățat să cunoască perfect calitățile și minusurile băieților, să le valorifice pe primele, să le estompeze pe cele din urmă. C.F.R. Cluj a devenit un pluton maleabil în mîinile sale, un mediu clădit pe afecțiune reciprocă. Și nu ne înșelăm dacă afirmăm că, în condițiile în care fotbalul modern respinge ca pe un balast tot ce poate semăna cu improvizația și cu romantismul, iar rigorile științifice operează tot mai masiv în acest cadru, înmănuncherea de cunoștințe medicale și fotbalistice a creat un avantaj special, de mare prețiozitate. **Așa se face că, C.F.R. Cluj este singura noastră echipă care „sparge" cronologia tipizată a etapelor de pregătire a unui campionat** (acumulările fizice, la munte, se fac în ultima perioadă) **și care execută duminica, în dimineața meciului, un antrenament de intensitate medie.** Ne îndoim că aceste lucruri și-ar avea obîrșia în dorința de epatare, într-un ieftin teribilism, atîta timp cît **rezultatele** demonstrează justețea lor.

2. **Puterea morală** a unei formații care vreme îndelungată s-a călit în tranșeele luptei pentru evitarea retrogradării. De fapt, evoluția superioară din sezonul parcurs reprezintă doar prelungirea firească a ascensiunii din returul lui 1971/72 cînd celebra cursă de 15 etape din retur a trecut 18 puncte prețioase în contul echipei (11 mai mult decît în tur). Salvîndu-și astfel campionatul, aproape miraculos, echipa și-a dat seama că potențele ei sînt mai mari, că „drepturile" ei depășesc cu mult condiția unei echipe veșnic amenințate. În lupta aceea grea, s-au cimentat desigur sentimente frumoase, s-a metamorfozat, fără îndoială, o formație oarecare **într-o mică familie de sportivi.**

Sub aceste auspicii s-a reluat ultimul campionat, sub semnul unei încrederi reciproce fără fisuri. Fenomen, de altfel, imposibil, fără calitățile umane certe ale jucătorilor clujeni, aproape toți aplecați peste carte în afara stadionului (opt sînt studenți), **toți disciplinați, respingînd rabaturile clasice la antrenament invizibil. Aceste atu-uri morale au funcționat paralel cu o înaltă pregătire fizică, calitate determinantă în campania fructuoasă din campionat.** Micile noastre investigații în sînul taberei ceferiste, țintind dezlegarea „misterului" unei ascensiuni surprinzătoare, au provocat un răspuns invariabil: **„Avem o condiție fizică excelentă și putem juca în același tempo, dacă e nevoie, trei reprize".** Aceste acumulări au permis echipei clujene un forcing apreciabil în terenul unor partenere prestigioase, și meciuri, teoretic dificile, din deplasare. Au mai permis o lejeritate clară în execuțiile tehnice, o respectare deplină a profilului tactic: „temporizare" excesivă la mijlocul terenului, cu zvicniri violente în atac.

3. **Soluția „Adam" pentru finalizare.** Nici în campionatele precedente C.F.R. Cluj nu juca inestetic sau defectuos. Din contră, echipa trăia sub paradoxul acesta dureros: **joc frumos, de calitate — rezultate necorespunzătoare.** Se invoca, drept un leit-motiv, absența unui om de percuție, a unui jucător în stare să concretizeze travaliul unor constructori migăloși de faze aplaudate. Și șansa a venit, un pic pe neașteptate, prin transferul lui **Adam** de la concitadina „U". **Adam** a intrat în cabina C.F.R.-ului cu aerul său de jucător serios, cu forța sa de a marca goluri nealterată și, suplimentar, cu o dorință fierbinte de a semăna regrete în tabăra acelora care l-au considerat un fotbalist care nu mai are nimic de spus. Plantat în linia de atac feroviară, **Adam** a marcat cu o fervore nedezmințită, devenind în final golgeterul echipei, întocmai ca și la „U", cu deosebire că acum productivitatea sa a fost mai bună (11 goluri, față de 10 în ultimul campionat sub culorile Universității).

Și totuși... Și totuși echipa clujeană a fost mușcată, undeva, de dinte rău al unei false modestii. Poate speriată de ascensiunea sa ieșită din comun, echipa a stopat tocmai cînd putea forța șansa unei lansări în competițiile europene. O clasare **puțin** mai bună iar fi conferit acest drept, de care s-a intimidat, ne-a făcut impresia, cabrînd ca un cal în fața unui obstacol înalt. O cîntărire lucidă a propriilor forțe? Chiar și așa, ne permitem singura noastră amendă a acestei echipe, pentru a fi refuzat deliberat mica plăcere a unei mari aventuri.

Ion CUPEN

Portarul Gadja își dispută un balon cu atacantul ploieștean Pîrvu. Aceste faze ofensive s-au repetat în careul clujean, dar scorul a rămas alb. Era etapa a XIX-a, perioadă de formă maximă a fotbaliștilor feroviari, demonstrată și de acest rezultat meritoriu într-un meci de deplasare. (Fază din meciul Petrolul — C.F.R., scor: 0—0).

Foto: Vasile BAGEAC

● GOLGETERII ECHIPEI: **Adam** — 11 goluri, **Țegean** — 3, **Bucur** — 3, **Lupu** — 2, **Cojocaru** — 2, **Petrescu** — 2, **Roman** — 1, **M. Bretan** — 1, **Penzeș** — 1.

● **Solyom** (A.S.A.) a înscris un autogol, în etapa a 21-a, pentru C.F.R. Cluj, iar **Roman** a marcat un autogol, în etapa a 23-a, pentru „U" Cluj.

● A beneficiat de cinci lovituri de la 11 m (**Adam** a transformat patru, iar **Cojocaru** una); a fost sancționată cu un penalty.

● **JUCĂTORI ELIMINAȚI:** nici unul.

21 DE JUCĂTORI FOLOSIȚI

Petrescu (30 de meciuri — 2 650 de minute — totalul notelor: 224), **Gadja** (30—2 636—215), **Vișan** (30—2 351—215), **Lupu** (30—2 647—215), **Țegean** (30—2 272—197), **M. Bretan** (29—2 531—207), **Dragomir** (29—2 610—203), **Roman** (28—2 520—187), **Cojocaru** (27—2 192—197), **Adam** (26—2 340—191), **Bucur** (24—1 389—145), **Penzeș** (13—1 255—127), **S. Bretan** (15—807—95), **Szőke** (9—735—53), **Pripici** (8—285—43), **Mureșan** (3—132—13), **Boca** (2—128—13), **Moldovan** (2—64—12), **Moga** (1—23—7), **Sebestyen** (1—16—7), **Man** (a jucat doar 14 minute).

6. STEAUA București — REGRES SURPRINZĂTOR ÎN RETUR

Deosebit de interesantă — datorită contrastului, de genul alb-negru — comportarea Stelei în ediția de campionat nu de mult încheiată. Albul — să convenim simbolic pentru această culoare a purității. — l-a reprezentat, desigur, evoluția fotbaliștilor militari în prima parte a întrecerii.

Vă mai amintiți? Doar startul (cu cele două înfrîngeri la primele două deplasări) a fost întrucîtva ezitant. Apoi, cînd elevii antrenați de **Valentin Stănescu** și **Gheorghe Constantin** și-au dat drumul la joc, victoriile, în serie, la domiciliu, și punctele prețioase, acumulate, afară, la Bacău, Arad și Brașov, însumau un total de... locul 1, după 15 etape!

Nu trebuia să fii neapărat un înflăcărat suporter al Stelei, pentru ca în acele zile de încheiere a bilanțului, la sfîrșit de sezon, să-i acorzi în continuare formației bucureștene șansele cele mai mari în lupta protagoniștilor pentru supremație.

După un an de tatonări, în diversele planuri ale procesului de instruire-antrenament și în ale jocului propriu-zis, echipa își găsise busola, avea conturată o concepție tactică, precum și un lot cum puține divizionare A se puteau lăuda la ambele importante capitole: **cantitate** și **calitate...**

Într-adevăr, care altă formație mai beneficia de trei mijlocași de talia lui **Dumitru, Vigu** și **Dumitriu IV** (refăcut complet după accidentare pentru partea a doua a campionatului) și de șase înaintași de valoarea lui **Pantea, Iordănescu, Tătaru, Voinea, Năstase** și **Aelenei?** Două linii de atac, una mai bună ca alta, într-o variantă de așezare cu trei înaintași.

„Sînt mulțumit de rezultatele obținute", declara la sfîrșitul turului și antrenorul **Valentin Stănescu,** de obicei reținut în clipele de euforie.

O SINGURĂ VICTORIE ÎN TOT RETURUL!

Cine ar fi putut prevedea — în iarnă, în perioada de întrerupere — incredibila alunecare pe tobogan a campioanei de toamnă, o cădere de pe poziția 1, tocmai pe locul 13, ocupat de Steaua în clasamentul returului? Nimeni, absolut nimeni, nici în iarnă și nici mai tîrziu, cunoscut fiind faptul că, la data celei de a XX-a etape, Steaua mai conducea încă plutonul divizionarelor A.

Și totuși, incredibila și nedorita cădere a liderului avea să se producă în ultima treime a întrecerii — la puțin timp după prețioasa victorie obținută în deplasare la Petroșani — atunci cînd, **în zece partide, Steaua nu mai acumula decît șase puncte.**

Una peste alta, însă, întreg bilanțul returului era total nesatisfăcător pentru un lider, știut fiind faptul că, pe parcursul a 15 partide, el avea să cunoască bucuria victoriei doar o singură dată, că, în tot acest timp, echipa reușea să înscrie numai nouă goluri, cu 18 mai puțin decît realizările ei în materie de eficacitate din prima parte a întrecerii.

RULAJ MARE DE JUCĂTORI = MECANISM DEREGLAT

Cum de a fost posibilă o asemenea transformare de la bine la rău, de la alb la negru? — ca să menținem „paralela" pe planul culorilor în puternic contrast.

O parțială explicație a slabului randament în retur, demnă să rămînă în picioare, **ar furniza-o,** desigur, **accidentările lui Aelenei** (nerecuperat de la etapa a III-a a returului, data jocului cu Jiul) **și Iordănescu** (absent, în primăvară, timp de zece etape), ambii titulari ai liniei de atac, ambii piese grele în contextul întregii idei de joc a echipei.

S-a întîmplat, însă, ca înlocuitorii lui **Aelenei** și **Iordănescu** să nu se ridice, prin comportament, la valoarea celor doi titulari, să nu se încadreze perfect în concepția tactică și iată cum acest inconvenient a încurcat multe din socotelile noii conduceri tehnice, alcătuită din tinerii antrenori **Gheorghe Constantin** (antrenor principal, după trecerea lui **Valentin Stănescu** la echipa națională) și **Emerich Jenei** — secund.

În ultima parte a întrecerii, schimbările (dese, în toate liniile) mai mult au dăunat decît au folosit: fundașii centrali **Ciugarin** și **Negrea** au fost înlocuiți fie cu **Smarandache,** fie cu **Hălmăgeanu,** ultimul pînă atunci titular pe postul de fundaș lateral stînga; la mijloc, **Dumitriu IV** era schimbat cînd cu **Vigu,** cînd cu **Ion Ion;** pînă și **Dumitru** nu-și mai găsea locul în echipă; în sfîrșit, în atac, modificările au fost și mai spectaculoase, în ultima parte a campionatului, apărînd, rînd pe rînd, **Rădulescu** (în trei meciuri), **Iovănescu** (un înaintaș cu sarcini defensive, în patru meciuri), **Ștefănescu** (în trei meciuri, nici unul întreg), **Vlad** (un meci), **Stoica** (20 de minute în etapa a 29-a), toți aceștia în „combinații" cu **Tătaru, Pantea, Năstase** și **Voinea.**

Bineînțeles, rulajul mare de jucători în toate compartimentele — îndeosebi în ultima parte a întrecerii — a dereglat și mai mult mecanismul echipei care, lipsită, astfel, de echilibrul interior, a devenit vulnerabilă și în fața unor adversari mai slabi cotați, cum a fost și cazul Constructorului Galați, întîlnit în „Cupa României". Coborîtă cu multe trepte în clasamentul Diviziei A, în retur, eliminată în semifinalele Cupei, Steaua încheie, iată, anul competițional 1972—73 cu un bilanț negativ, „realizare" situată sub posibilitățile unui lot bine dotat numeric și calitativ.

G. NICOLAESCU

26 DE JUCĂTORI FOLOSIȚI

Tătaru (29 de meciuri — 2 069 de minute — totalul notelor: 177), **Sătmăreanu** (28 — 2 461 — 205), **Pantea** (28 — 2 475 — 200), **Hălmăgeanu** (27 — 2 385 — 192), **Dumitru** (26 — 2 183 — 179), **Năstase** (22 — 1 541 — 136), **Negrea** (21 — 1 850 —149), **Ciugarin** (20 — 1 800 — 142), **Vigu** (19 — 1 617 — 131), **Haidu** (18 — 1 553 — 133), **Voinea** (15 — 1 082 — 94), **Iordănescu** (14 — 1 170 — 94), **Cristache** (14 — 1 215 — 87), **Smarandache** (13 — 1 120 — 78), **Dumitriu IV** (13 — 1 081 — 91), **Iordache** (11 — 967 — 85), **Aelenei** (11 — 883 — 76), **Ștefănescu** (10 — 523 — 59), **Ion Ion** (6 — 351 — 40), **Rădulescu** (6 — 392 — 39), **Vlad** (4 — 294 — 22), **Iovănescu** (4 — 360 — 25), **Coman** (2 — 180 — 15), **Stoica** (1 — 20 — 7), **Helvei** (a jucat doar 5 minute), **Nițu** (a jucat doar 4 minute).

● GOLGETERII ECHIPEI: **Năstase** — 9 goluri, **Iordănescu** — 8, **Dumitru** — 6, **Tătaru** — 6, **Voinea** — 3, **Pantea** — 2, **Sătmăreanu** — 1, **Ion Ion** — 1.

● **Cristache** a marcat un autogol, în etapa a 23-a, pentru Universitatea Craiova.

● A beneficiat de patru lovituri de la 11 m (toate fiind transformate de **Tătaru**); a fost sancționată cu cinci penalty-uri.

● JUCĂTORI ELIMINAȚI: **Dumitriu IV** (etapa a 22-a).

O „tușă" la rugby? Nu. Angajare la „pachet" pentru minge în preajma porții lui Suciu. Fază din meciul Steaua — Sportul studențesc, disputat în primăvară și terminat cu un rezultat de egalitate.

Foto: I. MIHAICA

DIVIZIA A — RETROSPECTIVĂ — EDIȚIA A 55-a

7. STEAGUL ROȘU Brașov — O RAMPĂ DE LANSARE A TINERETULUI

Steagul roșu a terminat cursa celor 30 de jocuri, în a doua treime a clasamentului, pe locul VII cu 30 de puncte. O poziție meritorie a formației antrenată de **Nicolae Proca**, gîndindu-ne la numeroasele modificări de alcătuire la care a fost supus acest „team" datorită infuziei de elemente tinere. Nu mai puțin de cinci jucători (**Anghelini, Hîrlab, Mateescu, Naghi, Anghel**) au devenit, pe parcursul campionatului, titulari de drept, înlocuindu-i cu succes pe predecesorii lor. Această metamorfoză, pentru a da rezultate, necesită timp și răbdare și, totodată, obliga la unele modificări de structură a ideii tactice adaptată în funcție de posibilitățile noilor titulari. Conștient de toate aceste dificultăți, dar știind că formația are nevoie de o urgentă primenire, antrenorul **N. Proca** a insistat, cu curaj, în opera de promovare, care pînă la urmă a dat roade. Astfel, Steagul roșu se situează printre acele formații care au reușit să evolueze la un nivel constant bun, cu un potențial ridicat (uneori chiar peste nivelul unanim aceptat al jucătorilor) și să demonstreze o comportare valorică satisfăcătoare.

SOCUL PSIHOLOGIC DENUMIT... OLTEANU

Echipa brașoveană a început campionatul cu dreptul. În primele patru etape n-a cunoscut înfrîngerea (0—0 cu C.S.M. la Reșița; 5—0 cu Farul la Brașov; 0—0 cu Sportul studențesc la București: 3—0 cu U.T.A. la Brașov) și s-a văzut pe locul I în clasament! Urmează primul eșec la Ploiești (0—1 cu Petrolul) după care, în etapa a VI-a, prin accidentarea fundașului **Olteanu**, pierde o piesă de rezistență din apărare. Brașovenii trec însă peste acest șoc psihologic și se mențin în continuare în plutonul din prima jumătate a clasamentului, victoriile de acasă alternînd cu înfrîngerile din deplasare. Această suită victorii-înfrîngeri se menține pînă în etapa a XI-a, care coincide cu cedarea primului punct pe teren propriu în fața Universității Craiova. **Din acest moment, la formația brașoveană se simte o scădere a potențialului fizic, a forței de joc și, pînă la sfîrșitul turului, pierde toate meciurile** (0—1 cu A.S.A. la Tg. Mureș; 0—1 cu S. C. Bacău la Brașov; 1—2 cu Universitatea la Cluj și 0—2 cu Steaua la Brașov). Rezultatele modeste înregistrate în ultimele etape din toamnă, situează echipa brașoveană pe locul 10 în clasamentul turului.

● GOLGETERII ECHIPEI: **Pescaru** — 11 goluri, **Anghel** — 6, **Mateescu** — 5, **Ghergheli** — 4, **Balint** — 3, **Györfi** — 2, **Zotincă** — 1, **Cadar** — 1, **Florescu** — 1, **Șerbănoiu** — 1.

● **Ghirca** (F.C. Constanța) a marcat un autogol, în etapa a II-a, pentru Steagul roșu.

● A beneficiat de 3 lovituri de la 11 m (**Pescaru** a transformat 2, iar una a ratat-o), a fost sancționată cu 3 penalty-uri.

● JUCĂTORI ELIMINAȚI: **Anghel** (etapa I), **Pescaru** (etapa a VII-a).

Fundașul central Olteanu — absent, 20 de etape, din formația brașoveană — și-a făcut cu succes reintrarea în finalul sezonului

Foto: S. BAKCSY

22 DE JUCĂTORI FOLOSIȚI

Anghelini (30 de meciuri — 2 700 de minute — totalul notelor 210), **Adamache** (30—2 696—231), **Cadar** (29—2 321—202), **Györfi** (29—2 529—210), **Pescaru** (28—2 471—219), **Jenei** (26—2 295—192), **Balint** (25—2 047—181), **Ghergheli** (24—1 944—156), **Anghel** (22—1 517—142), **Zotincă** (21—1 343—127), **Ivăncescu** (16—1 378—113), **Mateescu** (14—1 160—102), **Alecu** (13—1 014—92), **Florescu** (12—803—74), **Șerbănoiu** (12—670—67), **Naghi** (11—853—76), **Olteanu** (10—895—79), **Hîrlab** (9—751—60), **Paraschivescu** (3—90—11), **Iambor** (2—65—13), **Papuc** (2—43—6), **Albu** (a jucat doar 4 minute).

JONCȚIUNEA VECHI-NOU

Creditul acordat jucătorilor tineri introduși în formație, promovarea lor definitivă, în retur, au adus acel necesar plus de vitalitate de care avea nevoie formația brașoveană. Nu trebuie neglijat însă aportul celor vîrstnici, cum ar fi **Adamache, Jenei, Pescaru** sau **Györfi**, jucători care au adăugat elanului celor tineri, experiența lor competițională. Dar meritul celor vechi s-a simțit din plin și în altă direcție, în receptivitatea dovedită față de „noul val" promovat alături de ei. Ădeziunea totală, încurajarea celor tineri a fost piatra de temelie care a pus bazele formării noii echipe Steagul roșu. Un singur jucător, fundașul **Ivăncescu**, n-a acceptat noua compoziție a formației căreia i-a dedicat mulți ani de activitate.

CONCEPȚIA DE JOC

Disciplina tactică, respectată cu strictețe de întregul efectiv, a avut un rol preponderent în comportarea de ansamblu. Brașovenii au fost adepții așezării 1—4—3—3, cu o dinamică a jocului în care s-a urmărit crearea superiorității numerice în funcție de situațiile de atac, sau apărare. În jocurile de acasă superioritatea în atac a fost evidentă, în proporție de 70 la sută, față de cele în deplasare unde raporturile au fost inverse. În apărare, toți cei patru fundași, prin aplicarea unui marcaj strict, sobri și precisi în intervenții, s-au achitat bine de îndatoriri. Linia intermediară a acționat echilibrat și elastic. Din acest compartiment s-a detașat **Pescaru** (uneori folosit și pe alte posturi), jucător dotat cu un deosebit simț de anticipare, excelent coordonator de joc. Pendulînd cu mare ușurință pe axa centrală a terenului, **Pescaru** a apărut surprinzător în atac, calitate care i-a permis să înscrie 14 goluri devenind golgeterul echipei.

Reconsiderarea jocului atacului în retur, a situat acest compartiment la un nivel superior. **Îmbunătățirea eficacității s-a putut realiza datorită acelui plus de orientare ofensivă, care s-a bazat pe desfășurarea acțiunilor cu precădere pe laturile terenului și ducerea lor la bun sfîrșit de Anghel și Györfi.** Totodată s-a observat și o mai mare putere de concentrare la finalizare prin îmbunătățirea forței și preciziei șuturilor.

Acestea sînt minusurile și plusurile unei echipe ambițioase la care antrenorul **Nicolae Proca** reflectă acum cu seriozitate înaintea apropiatului sezon.

Gheorghe NERTEA

8. F. C. CONSTANȚA — „AUREA MEDIOCRITAS"

La mijlocul lunii aprilie, într-un antract al campionatului, prilejuit de partida internațională cu reprezentativa U.R.S.S., analizam degringolada fără precedent a clubului constănțean. Acesta, după un început fulminant (în etapa a VIII-a, în urma surprinzătoarei victorii de la Ploiești ajunsese chiar lider) a intrat în vrie (șocul psihologic, zice-se: înfrîngerea în fața Rapidului, pe teren propriu, chiar în etapa următoare...) și tot mai puțini erau aceia care-i preziceau redresarea înaintea izbirii de solul neiertător al retrogradării. Chiar dacă între timp clubul devenise specializat în fotbal...

NU ERA VORBA NUMAI DE UN ȘOC PSIHOLOGIC... Antrenorul echipei, **Emanuel Hașoti** era tentat la început să caute cauza acestei căderi în șocul moral. Dar atunci cînd echipa nu se mai întîlnește cu victoria timp de 13 etape, carențele nu mai pot fi aproximate, ci depistate cu hotărîre și acționat ca atare!

Anchiloza care cuprinsese echipa se datora — după părerea noastră, exprimată la timpul amintit — **unei pregătiri fizice necorespunzătoare (chiar și decalajul între jucători era flagrant, ceea ce ridica și problema recuperării, ca mijloc individual) și unui randament total nesatisfăcător al compartimentului ofensiv.** La București, în partida cu Steaua (etapa a XX-a) F.C. Constanța lasă să se întrevadă noile sedimente, evoluînd prima repriză decontractat, în continuă mișcare, ofensiv. Și numai fadingul de la începutul reprizei secunde — își dăduseră mîna „frica de prea mult", cu resursele fizice încă în cumpănă — a privat echipa de pe litoral de o victorie meritată și spectaculoasă. Hașoti începe să mizeze pe ofensivă (ce altceva putea face?) și elevii lui cîștigă net cu S.C. Bacău (5—0). La Craiova, în fața liderului, nu se știește să-și hărțuiască adversarul, chiar dacă Fortuna nu-i surîde (0—1). Ce nu reușise încă, antrenorul constănțean era scoaterea definitivă a jucătorilor săi de sub carapacea inhibiției, atunci cînd acționau în fața propriilor suporteri. Un dezolant 0—0 (ca scor și manieră de joc) cu Petrolul reliefează marea discrepanță existentă atunci (etapa a XXIII-a) între capacitatea combativă și cea combinativă a echipei. Între combativ și combinativ se afla un vid de gîndire tactică. Acționînd cu mai multă vigoare, într-un ritm mai susținut, constănțenii nu adaugă, însă, jocului luciditatea și, mai ales, inspirația necesare ofensivei, ce mai greva în special randamentul echipei era, deci, ineficacitatea.

Încercările continuau pe acest fundal, **cadența formației depinzînd de stabilizarea unei formule viabile de atac** (compartimentul apărării nu mai comporta discuții, obișnuita așezare **Ștefănescu — Ghirca, Antonescu, Bălosu, Nistor** — bazîndu-se pe axul central, ambii fundași fiind, de altfel, singurii componenți ai formației de pe malul Mării Negre intrați în clasamentul celor mai buni cinci jucători pe posturi, alcătuit pe baza notelor revistei noastre, deci a constanței randamentului). Pendulării lui **Oprea** și **Tănase** între linia mediană și atac (mai puțin cu scop tactic și mai mult din nevoia găsirii unui om de gol!) i-a fost adăugat în retur transplantul tinerilor **Negoescu** și **Mărculescu**, foști golgeteri recunoscuți în Divizia B, A-cestia n-au apucat prea mult să joace împreună (accidentări, definitivarea tîrzie a transferului, neacomodarea imediată), dar și separat aportul lor s-a făcut, totuși, cu timpul, simțit. Chiar numai faptul că debutantul în Divizia A, **Mărculescu**, a ajuns în mai puțin de un retur golgeterul formației (cu opt goluri) spune ceva, în urma lui, aflîndu-se pe lista marcatorilor **Caraman** (cîndva o speranță ca vîrf avansat) și **Tufan**, devenit jucător de rezervă...

● GOLGETERII ECHIPEI: **Mărculescu** — 8 goluri, **Caraman** — 6, **Tufan** — 4, **I. Constantinescu** — 3, **Turcu** — 3, **Bălosu** — 2, **Rădulescu** — 2, **Oprea** — 2, **Tănase** — 2, **Ologu** — 1, **Mihu** — 1, **Nistor** — 1.

● **Ghirca**, în etapa a II-a a marcat un autogol pentru Steagul roșu, iar **Antonescu**, în etapa a XVIII-a, pentru A.S.A.

● A beneficiat de trei lovituri de la 11 m (**I. Constantinescu** și **Oprea**, au transformat cîte una, **Oprea** a ratat una), a fost sancționată cu trei penalty-uri.

● JUCĂTORI ELIMINAȚI: **Ghirca** (etapa a XXX-a).

FORCINGUL ÎNCEPE CU ETAPA NR. XXV. De ce tocmai atunci? Pentru că ultimele etape ale campionatului — F.C. Constanța abordîndu-le de pe o poziție de candidată la retrogradare — scotea în calea „marinarilor", prin jocul programărilor, tocmai pachetul echipelor din coada clasamentului. Și în etapa a 25-a, constănțenii culeg din plin, roade pe teren propriu: 4—0 cu „U" Cluj. Urmează o altă echipă studențească, cea din București: 4—1! Două victorii și opt goluri marcate, după ce în celelalte 11 meciuri disputate acasă nu reușiseră să înscrie decît 14. Explozie întîrziată, dar nu tardivă. Forcingul continuă: 1—1 la Arad cu U.T.A. și 2—1 la Reșița, cu C.S.M. (în minutul 7 al meciului era 2—0 pentru F.C. Constanța!). Bilanțul ultimelor șase etape: nouă puncte. De loc rău, mai ales dacă ne reamintim că în final, atunci cînd zarurile fuseseră aruncate, ei au pierdut acasă (0—1) în fața noii campioane, Dinamo.

Cu un retur distribuit egal (cinci victorii, cinci egaluri, cinci înfrîngeri), dar beneficiind de un finiș impresionant și un golaveraj mult îmbunătățit, F.C. Constanța a ajuns chiar la cumpăna clasamentului. Jucînd bine doar la începutul și finalul campionatului, Aurea mediocritas.

Paul SLĂVESCU

22 DE JUCĂTORI FOLOSIȚI

Antonescu (30 de meciuri — 2 666 de minute — totalul notelor 220), **Tănase** (29 — 2 339 — 192), **I. Constantinescu** (29 — 1 933 — 182), **Bălosu** (29 — 2 565 — 207), **Nistor** (28 — 2 520 — 180), **Caraman** (27 — 1 956 — 170), **Turcu** (23 — 1 562 — 131), **Mihu** (23 — 1 449 — 135), **Rădulescu** (21 — 1 057 — 138), **Tufan** (20 — 1 536 — 136), **Oprea** (20 — 1 437 — 131), **Stoica** (20 — 1 700 — 126), **Ghirca** (16 — 1 294 — 92), **Pilcă** (16 — 1 373 — 113), **Ologu** (15 — 1 199 — 99), **Ștefănescu** (13 — 1 127 — 96), **Mărculescu** (12 — 1 045 — 85), **Negoescu** (5 — 299 — 35), **Stoicescu** (4 — 325 — 23), **Mareș** (3 — 161 — 17), **Popa** (2 — 180 — 15), **Codin** (a jucat doar 14 minute).

Un semnal al forcingului ce avea să urmeze spre finalul campionatului: 5—0 cu Sport Club Bacău. Un nou gol, înscris de Mărculescu, golgeterul echipei

Foto: V. BAGEAC

CU GÎNDUL LA CALIFICAREA PENTRU WELTMEISTERSCHAFT

„TRICOLORII" ŞI FRUMUSEŢEA ZILELOR DURE DIN POIANĂ...

... În ziua aceea fără nume, ca orice zi din etapa pregătirilor la munte a tricolorilor, dimineaţa a început la poalele Colinei. Era soare. Valentin Stănescu a început la fix programul obişnuit de lucru. Încălzire la poalele Colinei. Apoi exerciţii cu nişte frînghii de cauciuc întinse de fiecare, în chip de extensoare. Şi, după aceea, urcarea Colinei de la fosta trambulină mare. Urcare în alergare. Nimeni nu poate ajunge nici pînă la jumătatea pantei. Pentru că această Colină din Poiana Braşov întrece cu mult ceea ce am văzut sau am citit mai toţi în acel excelent roman „Colina". După antrenament Dinu spune că el va urca totuşi, Colina, în alergare, pînă în vîrf. Panta e ca un perete. Şi Valentin Stănescu ştie că e imposibil. Cînd era antrenor la Steagul roşu, tot acolo făcea antrenamente şi încercaseră şi alţii. Fără vreo şansă, însă, Dinu susţine că el va urca, totuşi, Colina. Omeneşte, e, practic, imposibil. Dar Dinu crede în imposibil, cu patima sa dintotdeauna. Şi asta e superb...

...După-amiază, tot în ziua aceea fără nume, alte zeci de minute de lucru. Pe stadionul din Poiană. Antrenamentul fizic-tehnic-tactic. Încălzire cu mingi. Apoi începe un program trecut în caietul antrenorilor sub denumirea **„îmbunătăţirea şi perfecţionarea elementelor de bază"**. Lovirea mingii cu ambele picioare şi cu toate părţile labei piciorului, pasa, preluări, amortizări, joc de cap, tras la poartă etc. etc. În jurnalul de zi minuţios completat de Valentin Stănescu nu-i trecut nici a zecea parte din ceea ce se face. Şi totul se face cu intensitate maximă. La un moment dat, de la centrul terenului sînt lansate vîrful şi extremele. Alergare maximă terminată cu centrare şi şut la poartă. Haidu parcă zboară, de la o bară la cealaltă. Începe un alt exerciţiu. O pereche e aruncată în duel de la jumătatea terenului. E permis driblingul, sprintul, angajarea corp la corp. Totul trebuie să se încheie cu şut la poartă şi, pe cît posibil, cu gol. Ambiţia fiecăruia e mare. Şi duelurile sînt mai mult decît spectaculoase. **Dinu-Dumitrache, Sătmăreanu-Dembrovschi, Radu Nunweiller-Deleanu, Troi-Dobrin, Marcu-Velea, Tănăsescu-Dudu Georgescu...** Cine pierde duelul trebuie să facă flotări. Şi sînt cam 20 de asemenea dueluri pentru fiecare pereche. Joaca asta serioasă, însă, place. Începe apoi un joc pe tot terenul. Galbenii cu albaştrii. Dumitrache zvîcneşte splendid. Dobrin valsează elegant. Dumitru deschide impecabil. Angajament mare, luptă, absolut sportivă. Valentin Stănescu e şi un bun psiholog. Ştie să presare cîteva glume bune pe fondul acesta de eforturi maxime. Şi glasul său de tenor răsună iar pînă spre brazii Postăvarului. Acum e sever. Cineva a renunţat la un duel şi treaba asta l-a supărat puţin. **„Perioada aceasta de la Poiană este foarte grea. Pentru că trebuie să rodăm foarte bine lotul înaintea turneului din Franţa unde plecăm la 22 iulie şi să-i dezvoltăm toate calităţile, şi mai ales potenţialul fizic. Dar şi pentru că noi trebuie să trimitem toţi aceşti jucători foarte bine pregătiţi la echipele lor de club. Sînt însă foarte mulţumit de participarea fiecărui selecţionabil, de verva cu care lucrează fiecare".** Valentin Stănescu a tăcut apoi cîteva clipe, după care a izbucnit. **„Dacă scrii lucrul acesta să nu omiţi că sînt foarte mulţumit de băieţi, cu excepţia lui Răducanu. N-am crezut că nu va veni la lot şi va rămîne la Băile Felix. L-am convocat, urgent, pe Iordache !..."**

Sătmăreanu auzise ultimele cuvinte ale antrenorului. **„Şi am hotărît cu toţii după meciul de la Bucureşti cu R.D.G. să facem nişte sacrificii şi să pregătim cu toată ambiţia revanşa de la Leipzig !"...** Sătmăreanu dădea din cap tăcînd...

...Seara, în faţa televizorului, la somptuoasă vilă Camelia, acolo în sălbatica linişte de sub Postăvar şi Pietrele lui Solomon. Se discută despre tragerile la sorţi din cupele europene. Valentin Stănescu ştie pe dinafară programul reprezentantelor R.D. Germane. **„Dynamo Dresda joacă primul meci acasă, Carl Zeiss Jena joacă acasă..., Dinamo Bucureşti în deplasare, Universitatea Craiova în deplasare,... Cred că trebuie să se facă ceva ca aceste echipe cu jucători de lot să se întoarcă cît mai repede... La 19 septembrie primul joc în cupele europene, la 26 septembrie, revanşa cu R.D.G. !..."** Rămîn cu Dinu şi Dumitrache. Parcă sînt doi fraţi. Discutăm despre viaţă. Ajungem şi la pregătirile începute la Poiana Braşov, la 9 iulie. **„Sînt tari, dar plăcute"** spune Dumitrache, în excelentă vervă în acele antrenamente dure în care-l văzusem. Într-un tîrziu continuă ideea cu subînţeles: **„Dacă nu iese bine în meciul de la Leipzig, toate zilele astea nu vor mai avea nici o valoare !"...** Dinu intervine cu glasul său convingător: **„Va fi bine ! Va fi greu, dar va fi bine !..."**

...În ziua aceea a fost o zi dură, dar plăcută. Şi vor fi numai zile dure (mai puţin, poate, jocurile cu Caraimanul Buşteni, ieri, şi Steagul roşu, vineri). La Poiana Braşov, în familia tricolorilor nu se prea vorbeşte încă despre meciul cu R.D.G. Dar înţelegi, că totul se face cu gîndul spre o frumoasă zi a succesului...

Mircea M. IONESCU

„Tricolorii" încep asaltul Colinei... În prim-plan Dumitru, Dudu Georgescu, Sătmăreanu, Dinu, Tănăsescu, Antonescu...

Foto : Paul ROMOŞAN

PREGĂTIRILE PENTRU NOUL SEZON, ÎN PLINĂ DESFĂŞURARE!

EFORTURI SUSŢINUTE

SPORT CLUB

La Predeal, în zilele de la sfîrşitul săptămînii trecute, timpul a fost rece şi ploios. Adevărată toamnă în miez de vară. Şi totuşi, aerul proaspăt şi ozonat al pădurilor de conifere a rămas acelaşi tradiţional argument de îndemn la muncă şi efort.

Aici, în aşezarea-trecătoare de la hotarul Carpaţilor Orientali cu cei Meridionali, au venit şi în această vară, fotbaliştii de la Sport Club Bacău, stabilindu-şi locul de pregătire, la adăpost de zgomot şi [illegible]aţii, fiind instalaţi de mai bine de o săptămînă, la cabana „Trei brazi".

...Cînd am sosit la cabană, în dimineaţa zilei de sîmbătă, fotbaliştii băcăuani terminaseră tocmai micul dejun şi se delectau urmărind cu privirea, de pe frumoasa terasă a complexului, conturul de calcar zimţat al Bucegilor, uşor estompat de o pojghiţă de nori. Erau, acolo pe terasă, îmbrăcaţi în treninguri, **Ghiţă şi Voinea, Volmer, Catargiu, Velicu, Comănescu, Sinăuceanu, Duţan, Vătafu, Hriţcu, Enescu, Băluţă şi Cărpuci.** În total, 13.

Cam puţini...

Curînd însă, antrenorul Constantin Rădulescu avea să ne dezlege enigma efectivului, cu explicaţii care ni s-au părut deosebit de utile.

— Lipsesc de la pregătirea centralizată a echipei, Dembrovschi — în momentul de faţă cu lotul naţional la Poiana — Florea şi Margasoiu, plecaţi să-şi satisfacă obligaţiile serviciului militar, Pană — uşor accidentat, trimis la un control medical, la Braşov, împreună cu nea Petrică (n.r. antrenorul Petre Rădulescu) **şi Mioc... nemotivat. Mai contăm, în afara celor prezenţi şi recuperabili, pe Blejuşcă, Soşu şi Lunca, trei dintre tinerii de talent crescuţi în pepiniere băcăoane şi pe care intenţionăm să-i promovăm [illegible] viitorul apropiat, în prima forma[illegible] de seniori. Şi cam atît despre lot.**

În continuare, dialogul cu antrenorul Constantin Rădulescu a fost purtat pe tema pregătirii. Cu acest prilej am aflat că Sport Club a efectuat, pînă la acea dată, la Predeal, **în opt zile, 12 antrenamente,** de volum şi intensitate variabile, cu profil fizico-tehnic dimineaţa (prin împrejurimile complexului „Trei brazi") şi tehnico-tactic, după amiaza, pe terenul de fotbal al oraşului. **Am mai aflat, de asemenea, că toţi jucătorii, fără excepţie, dovedesc în procesul de instruire, mult[illegible] conştiinciozitate, disciplină şi seriozi[illegible], componente ale performanţei, care i-au ajutat şi în trecutul campionat să încheie întrecerea pe unul dintre locurile fruntaşe ale clasamentului.**

...Cîteva minute, după discuţia cu antrenorul C. Rădulescu, am asistat la efectuarea probei Ruffier. Trecînd pe la fiecare prin camere, dr. C. Udrescu ia pulsul, tensiunea arterială, culcat şi în picioare, înainte şi după efort. Notează în fişele individuale constatările, calculează rezultatele, raportîndu-le la indicii calitativi ai performanţei. În finalul operaţiunii, medicul echipei schiţează un zîmbet de uşoară satisfacţie, ca şi cînd ar fi vrut să spună: **„tendinţa de ameliorare treptată a indicilor fiziologici este evidentă, chiar în condiţiile dificultăţilor create de altitudine şi de intensitatea solicitărilor. Şi asta este bine, ne dă încredere că ceea ce lucrăm aici se acumulează. Cîte puţin, dar sigur".**

...În după amiaza zilei de sîmbătă, pe terenul de fotbal din Predeal jucătorii Sport Clubului au ieşit la cel de al 13-lea antrenament din etapa pregătirilor la munte. Vremea se mai îndulcise puţin. În schimb, antrenamentul era parcă mai aspru. S-a lucrat mult la individualizare. **Petrică Rădulescu cu apărarea; Constantin Rădulescu cu atacul.** Optzeci de minute de efort, convertibil mai tîrziu pe parcursul campionatului, în mai multă rezistenţă, mai multă îndemînare, mai multă eficacitate.

I. MIHĂESCU

PROGRAM INTENS, VARIAT — PARTICIPARE ACTIVĂ

RAPID

Predealul, în această lună a lui Cuptor, ne-a întîmpinat cu o răceală puţin obişnuită. Cerul cernea o ploaie măruntă, pătrunzătoare şi destul de rece. La vila Predeal, însă, lotul fotbaliştilor rapidişti, căci despre ei va fi vorba în rîndurile care urmează, se echipa pentru al optulea antrenament. Cineva îi spune antrenorului Macri că bocancii încă nu s-au uscat, la care acesta răspunde omeneşte: **„Ce să-i facem. Nu sîntem acasă să cerem alţii magazinerului".**

Antrenorul trece, apoi pe la camere pentru a-i anunţat pe jucători să-şi aducă la autobuz şi pantofii de tenis. După aproximativ 15 minute ne aflăm pe drumul care duce spre Pîrîul Rece, acolo unde se află şi stadionul oraşului. Ploaia a încetat dar pretutindeni se văd mari băltoace.

În timp ce antrenorul secund, Belizna, conduce un foarte scurt program de încălzire, Macri instalează pe teren mingile, măsoară anumite porţiuni din teren cu ochiul şi înfige, din loc în loc, nişte tăbliţe de fier, semn că pe acolo vor fi organizate acele „ateliere de lucru" după un program pus la punct cu multă minuţiozitate.

...La ora zece şi 15 minute grupul compact de jucători, împreună cu cei doi antrenori, se pune în mişcare. Tradiţionala alergare în pantă, absolut necesară creşterii capacităţii fizice. După aproximativ 12 minute lotul revine, tot în alergare avîndu-l în frunte pe Savu. Se spune că blondul mijlocaş al Rapidului dovedeşte o mare ambiţie în pregătire. **De altfel toţi cei prezenţi aici, mai experimentaţi sau mai puţin experimentaţi, se supun fără şovăială la greul program menit să contribuie nu numai la acele acumulări cantitative dar şi la acelea calitative.**

Asistăm la un moment de respiro, timp în care, la comanda medicului Bendiu, fiecare îşi ia pulsul — fireşte, în acel minut, doctorul îl testa pe Rotaru. Totul este în regulă...

...Urmează apoi mai bine de 70 de minute de lucru, de mare intensitate, un program foarte variat cu şi fără balon. Totul este aşa de îngreuiat din cauza băltoacelor şi a noroiului de pe teren. Temperamentalul Macri strigă cu glas tare cînd la Năsturescu, Rotaru sau Dumitriu II, cînd la portarii Ioniţă şi Corek, la Marin Stelian, Savu sau Neagu. Evident, eforturile depuse de jucători sînt mari. Uzi pînă la piele, mînjiţi de noroi jucătorii răspund la comenzi, repetă ceea ce li se cere cu insistenţă de antrenor. Durele minute se încheie cu centrări în faţa porţii reluate de apărători, mijlocaşi şi atacanţi.

Folosindu-se de coarde, mijlocaşii Savu, Rotaru şi Marin Ştelian au executat, ca supliment, o gamă de exerciţii. Ajuns la hotel, acelaşi trio a fost solicitat să lucreze la doi stîlpi, de care se legase cîte o minge. Exerciţiile constau în lovirea mingei cu capul, reluări din voleu cu ambele picioare. Ceva mai încolo secundul Belisna a supus pe cei doi portari — Ioniţă şi Corek — la o altă porţie de pregătire.

La terminarea programului Macri anunţă jucătorilor ora de masă şi ora următoarei reuniuni ce urmează să se desfăşoare după-amiază, cu caracter fizic (lucru cu extensoarele, sărituri la coardă, exerciţii cu mingi medicinale, sprinturi etc.).

Am aflat de la antrenorul giuleştenilor că a doua zi antrenamentul va avea aceeaşi durată — dimineaţa şi după-amiază, în a treia, urmînd să aibă loc doar o singură şedinţă de 60 de minute. Şi ciclul se reia din nou.

Pînă la 25 iulie, cînd echipa va reveni în Capitală, vor fi perfectate şi unele meciuri de verificare cu divizionare B sau C (luni au jucat cu Sport Club la Buşteni, scor 3—1). Pe agenda lui Macri mai figurează, pentru 29 iulie, o partidă amicală cu F.C. Argeş la Piteşti precum şi meciurile din cadrul „Cupei Bucureştiului", ce se va desfăşura între 3 şi 5 august.

Deci, Rapid se pregăteşte cu intensitate pentru reluarea campionatului, dar cu un efectiv de numai 14 jucători — **Ioniţă, Corek, Pop, Codrea, Ştefan, M. Stelian, Savu, Năsturescu, Rotaru, Angelescu, Dumitriu II, Neagu, Straţ şi Voicilă. Important este că toţi cei prezenţi aici participă conştiincios la solicitările impuse de program.** Privită din... afară, însă, echipa giuleşteană nu arată tot atît de unitară din punct de vedere psihic. **Există, în intimitatea ei, o oarecare stare de nervozitate.** Antrenorul Macri ar trebui să facă mai mult pentru liniştea echipei. **Recomandarea se referă la calmul care trebuie să-l caracterizeze în muncă, la găsirea celor mai adecvate metode pedagogice menite să-i atragă pe jucători, să formeze cu ei acea familie unită, de care are nevoie performanţa sportivă pe care echipa Rapid o ţinteşte în apropiatul sezon.**

Stelian TRANDAFIRESCU

La Predeal, Neagu, Marin Stelian, Codrea, Savu şi ceilalţi jucători rapidişti au lucrat mult şi cu mingile medicinale...

Foto : Vasile BAGEAC

O LECŢIE DE ANTRENAMENT MODEL

PETROLUL

Petrolul are, de la începutul acestei perioade pregătitoare de vară, un nou antrenor, în persoana fostului său jucător Gheorghe Dumitrescu. Este de fapt prima şi cea mai importantă schimbare în ceea ce priveşte ordinea de bătaie a acestei formaţii, în vederea viitoarei ediţii de campionat. Unii consideră chiar că preluarea frînelor tehnice ale echipei, de către tînărul şi ambiţiosul antrenor ploieştean, reprezintă mutaţia cea mai valoroasă, pe care putea s-o facă Petrolul, înaintea angajării sale pe drumul unei noi întreceri competiţionale.

Evident toate acestea nu sînt, deocamdată, decît simple aprecieri, pe care timpul urmează să le confirme. Pînă atunci însă să ne oprim puţin, în tabăra Petrolului, încercînd a desprinde cîteva impresii pe marginea uneia dintre şedinţele de antrenament, desfăşurată săptămîna trecută, vineri după amiază.

Mai întîi, va trebui să menţionăm spiritul de disciplină prezent pe toată durata lecţiei de pregătire. Jucătorii, 26 la număr, componenţi ai lotului de seniori, ai formaţiei de tineret-rezerve sau numai juniori cu perspectiva promovării, s-au **încadrat, fără menajamente şi în mod ordonat, de la început şi pînă la sfîrşit, într-un program de instruire cursiv, pe parcursul a peste 100 de minute de efort, compartimentate în reprize de lucru, în raport cu sarcinile didactice ale lecţiei de antrenament.**

Conţinutul pregătirii a avut un caracter fizico-tehnic. S-a lucrat în general, cu intensitate medie, cu cîteva intercalări de solicitare maximă, depăşite cu succes, în ciuda faptului că jucătorii se aflau încă în săptămîna de readaptare a organismului la efort. Tinereţea, starea de perfectă sănătate, ca şi gradaţia folosirii mijloacelor de instruire au contribuit la depăşirea unor inerente dificultăţi de ordin fiziologic. Aşa se face că, în final, **Tudorie, Moldovan, Gruber, Crîngaşu, Ciupitu, Dincuţă, Oprişan, Pirvu, Petrescu, Istrătescu, Cuperman, Cotigă I, Cotigă II, Marinescu** şi ceilalţi aveau întipărită pe chipuri o stare de oboseală normală, confirmată şi de rezultatele sumare ale controlului medical efectuat de dr. Cristea.

Am urmărit, cu interes şi atenţie succesiunea logică a exerciţiilor, complexitatea şi varietatea acestora legată de condiţiile şi realitatea jocului. Pe undeva tendinţa repetării, pînă spre automatism, a mişcărilor a lăsat falsa impresie a plictiselii. În mod intenţionat însă **antrenorul Gh. Dumitrescu s-a detaşat de ideea esteticii şi a plăcerii antrenamentului impunînd elevilor săi atitudinea muncii perseverente, migăloase şi aride pentru eliminarea, în primul rînd a deficienţelor, înainte de a trece la perfecţionarea execuţiilor.** Aşa de pildă, exerciţiul de preluare, conducere şi transmitere a balonului a fost repetat de către fiecare jucător, de zeci de ori, antrenorul avînd grijă — pentru evitarea platitudinii — să modifice condiţiile de lucru, prin schimbarea vitezei de execuţie, a procedeelor tehnice folosite, a direcţiei şi sensului mişcării, a partenerului etc...

S-a lucrat cu precădere pentru îmbunătăţirea tehnicii individuale, plecîndu-se de la constatări şi necesităţi obiective. Tocmai de aceea mingea n-a lipsit, nici un moment aproape, din cuprinsul întregului program, rezolvîndu-se în acest fel şi problema pregătirii fizice specifice, în condiţiile impuse de tehnica de joc.

În sfîrşit, referindu-ne la relaţia **intensitate — volum** a antrenamentului, ni se pare important a evidenţia că ea a respectat principiul pedagogic al accesibilităţii de fond, în care s-a ţinut seama atît de potenţialul real al jucătorilor, cît şi de cadrul general şi nevoile instruirii.

Toate aceste succinte consideraţii, pe marginea unei şedinţe de antrenament a echipei de fotbal Petrolul ne îndreptăţesc să-i acordăm acesteia atributul de model. Şi mai adăugăm totodată că, urmărind la pregătire formaţia antrenată de Gh. Dumitrescu, ne-am dat seama că vinerea trecută (şi ne-ar place ca acest lucru să devină o regulă) jucătorii săi s-au reîntîlnit pe gazon cu atmosfera de muncă, disciplină, seriozitate şi dăruire. Adică cu condiţiile cele mai de preţ ale succeselor viitoare.

Secvenţă de la unul din antrenamentele cu balonul ale fotbaliştilor militari din Tg. Mureş, susţinute în Poiana Braşov

Foto : Vasile BAGEAC

PROGRAMUL TURULUI CAMPIONATULUI NAŢIONAL A, EDIŢIA 1973-74

ETAPA I, 12 AUGUST

Bucureşti :	Dinamo — F.C. Constanţa
Cluj :	C.F.R. — Petrolul
Bucureşti :	Steaua — C.S.M. Reşiţa
Braşov :	Steagul roşu — U.T.A.
Petroşani :	Jiul — „U" Craiova
Timişoara :	Politehnica — A.S. Armata
Bacău :	Sport Club — Rapid
Piteşti :	F.C. Argeş — „U" Cluj
Iaşi :	Politehnica — Sportul studenţesc

ETAPA A II-a, 15 AUGUST

Cluj :	„U" Cluj — Politehnica Iaşi
Constanţa :	F.C. Constanţa — Steaua
Ploieşti :	Petrolul — Dinamo
Tg. Mureş :	A.S. Armata — C.F.R.
Bucureşti :	Rapid — F.C. Argeş
Craiova :	„U" Craiova — Steagul roşu
Reşiţa :	C.S.M. Reşiţa — Jiul
Bucureşti :	Sportul studenţesc — Politehnica Tim.
Arad :	U.T.A. — Sport Club

ETAPA A III-a, 19 AUGUST

Bucureşti :	Steaua — U.T.A.
Bucureşti :	Dinamo — A.S. Armata
Timişoara :	Politehnica — „U" Craiova
Petroşani :	Jiul — F.C. Constanţa
Iaşi :	Politehnica — C.F.R.
Cluj :	„U" Cluj — Sportul studenţesc
Bacău :	Sport Club — Petrolul
Piteşti :	F.C. Argeş — C.S.M. Reşiţa
Braşov :	Steagul roşu — Rapid

ETAPA A IV-a, 26 AUGUST

Cluj :	C.F.R. — C.S.M. Reşiţa
Bucureşti :	Rapid — „U" Cluj
Braşov :	Steagul roşu — F.C. Argeş
Arad :	U.T.A. — Dinamo
Bucureşti :	Sportul studenţesc — Sport Club
Craiova :	„U" Craiova — Politehnica Iaşi
Timişoara :	Politehnica — F.C. Constanţa
Ploieşti :	Petrolul — Jiul
Tg. Mureş :	A. S. Armata — Steaua

ETAPA A V-a, 2 SEPTEMBRIE

Piteşti :	F.C. Argeş — A.S. Armata
Iaşi :	Politehnica — Politehnica Timişoara
Cluj :	„U" Cluj — „U" Craiova
Bucureşti :	Steaua — Rapid
Reşiţa :	C.S.M. Reşiţa — Petrolul
Constanţa :	F.C. Constanţa — Steagul roşu
Arad :	U.T.A. — Jiul
Bacău :	Sport Club — C.F.R.
Bucureşti :	Dinamo — Sportul studenţesc

ETAPA A VI-a, 9 SEPTEMBRIE

Craiova :	„U" Craiova — Sportul studenţesc
Reşiţa :	C.S.M. Reşiţa — F.C. Constanţa
Cluj :	C.F.R. — Rapid
Timişoara :	Politehnica — „U" Cluj
Petroşani :	Jiul — F.C. Argeş
Bucureşti :	Steaua — Politehnica Iaşi
Tg. Mureş :	A.S. Armata — Sport Club
Bucureşti :	Dinamo — Steagul roşu
Ploieşti :	Petrolul — U.T.A.

ETAPA A VII-a, 15 SEPTEMBRIE

Ploieşti :	Petrolul — Politehnica Timişoara
Bucureşti :	Sportul studenţesc — Jiul
Arad :	U.T.A. — C.S.M. Reşiţa
Constanţa :	F.C. Constanţa — C.F.R. Cluj
Braşov :	Steagul roşu — Steaua
Bucureşti :	Rapid — „U" Craiova
Iaşi :	Politehnica — Dinamo
Bacău :	Sport Club — F.C. Argeş
Cluj :	„U" Cluj — A.S. Armata

ETAPA A VIII-a, 30 SEPTEMBRIE

Petroşani :	Jiul — Rapid
Cluj :	C.F.R. Cluj — Steagul roşu
Piteşti :	F.C. Argeş — Sportul studenţesc
Tg. Mureş :	A.S. Armata — U.T.A.
Craiova :	„U" Craiova — F.C. Constanţa
Bucureşti :	Dinamo — Politehnica Timişoara
Reşiţa :	C.S.M. Reşiţa — „U" Cluj
Bucureşti :	Steaua — Petrolul
Iaşi :	Politehnica — Sport Club

ETAPA A IX-a, 7 OCTOMBRIE

Braşov :	Steagul roşu — A.S. Armata
Timişoara :	Politehnica — Jiul
Cluj :	„U" Cluj — C.F.R. Cluj
Ploieşti :	Petrolul — Politehnica Iaşi
Bucureşti :	Rapid — Dinamo
Bucureşti :	Sportul studenţesc — Steaua
Bacău :	Sport Club — C.S.M. Reşiţa
Arad :	U.T.A. — „U" Craiova
Constanţa :	F.C. Constanţa — F.C. Argeş

ETAPA A X-a, 21 OCTOMBRIE

Craiova :	„U" Craiova — Dinamo
Constanţa :	F.C. Constanţa — U.T.A.
Timişoara :	Politehnica — Steaua
Reşiţa :	C.S.M. Reşiţa — Steagul roşu
Cluj :	„U" Cluj — Sport Club
Bucureşti :	Sportul studenţesc — C.F.R.
Piteşti :	F.C. Argeş — Petrolul
Bucureşti :	Rapid — A.S. Armata
Petroşani :	Jiul — Politehnica Iaşi

ETAPA A XI-a, 28 OCTOMBRIE

Bacău :	Sport Club — F.C. Constanţa
Bucureşti :	Steaua — F.C. Argeş
Iaşi :	Politehnica — C.S.M. Reşiţa
Arad :	U.T.A. — Sportul studenţesc
Tg. Mureş :	A.S. Armata — „U" Craiova
Ploieşti :	Petrolul — Rapid
Cluj :	C.F.R. — Politehnica Timişoara
Braşov :	Steagul roşu — Jiul
Bucureşti :	Dinamo — „U" Cluj

ETAPA A XII-a, 4 NOIEMBRIE

Bucureşti :	Rapid — U.T.A.
Timişoara :	Politehnica — Steagul roşu
Bucureşti :	Sportul studenţesc — F.C. Constanţa
Tg. Mureş :	A.S. Armata — Petrolul
Cluj :	„U" Cluj — Steaua
Petroşani :	Jiul — Sport Club
Reşiţa :	C.S.M. Reşiţa — Dinamo
Piteşti :	F.C. Argeş — Politehnica Iaşi
Craiova :	„U" Craiova — C.F.R.

ETAPA A XIII-a, 11 NOIEMBRIE

Cluj :	C.F.R. — F.C. Argeş
Constanţa :	F.C. Constanţa — Politehnica Iaşi
Reşiţa :	C.S.M. Reşiţa — Politehnica Timişoara
Bucureşti :	Dinamo — Steaua
Bacău :	Sport Club — „U" Craiova
Arad :	U.T.A. — „U" Cluj
Bucureşti :	Rapid — Sportul studenţesc
Petroşani :	Jiul — A.S. Armata
Braşov :	Steagul roşu — Petrolul

ETAPA A XIV-a, 18 NOIEMBRIE

Craiova :	„U" Craiova — C.S.M. Reşiţa
Tg. Mureş :	A.S. Armata — Sportul studenţesc
Cluj :	„U" Cluj — Jiul
Timişoara :	Politehnica — Rapid
Ploieşti :	Petrolul — F.C. Constanţa
Bucureşti :	Steaua — C.F.R.
Iaşi :	Politehnica — Steagul roşu
Piteşti :	F.C. Argeş — U.T.A.
Bucureşti :	Dinamo — Sport Club

ETAPA A XV-a, 25 NOIEMBRIE

Petroşani :	Jiul — Steaua
Piteşti :	F.C. Argeş — „U" Craiova
Cluj :	C.F.R. Cluj — Dinamo
Constanţa :	F.C. Constanţa — A.S. Armata
Bucureşti :	Rapid — C.S.M. Reşiţa
Arad :	U.T.A. — Politehnica Iaşi
Bacău :	Sport Club — Politehnica Timişoara
Braşov :	Steagul roşu — „U" Cluj
Bucureşti :	Sportul studenţesc — Petrolul

ETAPA A XVI-a, 2 DECEMBRIE

Ploieşti :	Petrolul — „U" Cluj
Constanţa :	F.C. Constanţa — Rapid
Timişoara :	Politehnica — F.C. Argeş
Bucureşti :	Dinamo — Jiul
Braşov :	Steagul roşu — Sport Club
Bucureşti :	Steaua — „U" Craiova
Cluj :	C.F.R. — U.T.A.
Reşiţa :	C.S.M. Reşiţa — Sportul studenţesc
Iaşi :	Politehnica — A.S. Armata

ETAPA A XVII-a, 9 DECEMBRIE

Tg. Mureş :	A.S. Armata — C.S.M. Reşiţa
Craiova :	„U" Craiova — Petrolul
Bucureşti :	Sportul studenţesc — Steagul roşu
Bucureşti :	Rapid — Politehnica Iaşi
Petroşani :	Jiul — C.F.R.
Arad :	U.T.A. — Politehnica Timişoara
Bacău :	Sport Club — Steaua
Cluj :	„U" Cluj — F.C. Constanţa
Piteşti :	F.C. Argeş — Dinamo

AZI VĂ PREZENTĂM NOUA PROMOVATĂ ÎN DIVIZIA A

POLITEHNICA IAȘI

Ieri dimineață, Politehnica Iași a părăsit Copoul, a traversat Moldova, și a poposit între munți, la Borsec. Ieri a fost ziua cînd **Simionaș, Romilă II, Lupulescu, Marica, Dănilă** s-au reîntîlnit ca... divizionari A, schimbînd frumoasele impresii de vacanță; de vacanță scurtă, mai scurtă ca oricînd. De ieri, ieșenii au început să se gîndească în mod serios și constant la... Dinamo, F.C. Argeș, Steagul roșu, Universitatea Craiova, Rapid, la **Dumitrache, Pescaru, Dinu, Răducanu, Oblemenco, Anca,** la cei pe care vor trebui să-i REÎNTÎLNEASCĂ DUPĂ UN AN DE DESPĂRȚIRE.

De ieri, Politehnica Iași, din nou divizionară A, a început pregătirile pentru viitorul campionat de A, după o deplasare, de 365 de zile, pe o treaptă mai joasă a fotbalului nostru.

POLITEHNICA IAȘI

- Președintele clubului : prof. dr. inginer **Mihai GAFIȚEANU**
- Secretarul clubului : **Dorimedont MACOVEI**
- Președintele secției de fotbal : conf. dr. ing. **Constantin HUIU**
- Antrenorul principal al echipei este, începînd de luni, **Ilie OANA**
- Culorile echipei : **alb-albastru**
- Adresa clubului : **Ștefan Gheorghiu nr. 5 ; telefon : 980/14349.**

DUPĂ O ESCALĂ DE UN AN ÎN EȘALONUL SECUND

După numai un an de „exil" în Divizia B, echipa Copoului revine pe prima scenă a fotbalului nostru. Revine greu, după un final încărcat de emoții, cînd a... tremurat ca varga de frica nereușitei, cînd fiecare mișcare, fiecare pas, fiecare reușită sau fiecare insucces ar fi putut cîntări enorm în balanța promovării. Și cît de ușor părea totul la început ; la începutul drumului revenirii în punctul de unde plecase ; la începutul acelei volte de numai 365 de zile în necunoscutul Diviziei B, cu escalele lui la Plopeni, Oltenița, Giurgiu, Tulcea, localități prin care calcă rar echipe divizionare A.

La întîlnirea cu „B"-ul, Politehnica s-a dus temătoare, și... curioasă în același timp, la Tîrgoviște. A marcat un gol, (min 90), a cîștigat și, atunci, toată lumea a înțeles că echipa bătrînului oraș al Moldovei este hotărîtă să-și ia în mod serios rolul de favorită a seriei, să țină la distanțe apreciabile principalele ei contracandidate la primul loc, F. C. Galați, Progresul București, Metalul București. «Poli» a mers „ceas" în primele 15 etape ale campionatului, la sfîrșitul cărora o găsim în fruntea plutonului cu un bilanț excelent : 15 11 2 2 34—11 24 p. La multe puncte în urmă — Metalul București (20), F. C. Galați (18), Progresul București (16) Dar...

A intervenit iarna. Întreruperea campionatului a avut darul să.. scoată din priză un mecanism care funcționase pînă atunci ireproșabil. Și, văzînd cu ochii, liderul, pînă atunci autoritar, de necontestat, pierde teren, amețește, se clatină, se află pe punctul de a ceda. O zvîcnire de ultimă clipă — acel 2—2 la Galați, cu F. C., și victoria de la Rm .Vîlcea — îi aduce trei puncte mari, decisive și echipa retrogradată în vara lui '72, urcă — din nou — acolo unde-i este de fapt locul, în „A", pregătită de **Laurențiu Constantin** și **Ion Marica**, doi profesori ieșeni, harnici și modești, a căror existență s-a suprapus întrutotul celei a formației pe care au promovat-o, dar pe care n-o vor mai conduce și în continuare.

Acum, cînd visul, frumosul vis-țel, de un an, al lui **Costaș, Dănilă** și **Hancearîuc** s-a împlinit, să încercăm să vedem în ce fel și-a plămădit «**Poli**» victoria finală, ce anume a stat la baza cîștigării războiului, după cîteva, inevitabile, bătălii pierdute. Și, începînd cu... începutul, trebuie amintit în primul rînd :

STARTUL LANSAT

„Pumnul" violent, primit în campionatul 1971/1972, a fost dureros, năucitor. «**Poli**» a meditat o vară întreagă, a strîns din dinți și a pornit fermă pe drumul înapoierii în „A", hotărîtă și încrezătoare în izbînda sa. A cîștigat la Tîrgoviște, a cîștigat acasă cu Dunărea Giurgiu și s-a instalat pe primul loc, luptînd exemplar de fiecare dată. Și fiecare meci i-a adus puncte prețioase în clasament, în fruntea cărula, s-a aflat tot timpul, din etapa a II-a.

MAREA EXPERIENȚĂ A CELOR ȘASE

Echipa a avut în componența sa, joc de joc, șase fotbaliști călîți în multe confruntări dificile : **Ianul, Romilă I, Stoicescu, Simionaș, Incze IV** și **Lupulescu.** Un nucleu de „bătrînii" divizionari A în jurul căruia au început să graviteze, cu un randament din ce în ce mai mare, **Dănilă, Hancearîuc, Amarandei,** dar îndeosebi **Romilă II** și **Marica**, aceștia din urmă realizînd unul din cele mai bune campionate ale lor.

UN „11" ECHILIBRAT

Din îmbinarea experienței, lucidității și maturității primilor, cu vigoarea, dăruirea și dorința de afirmare a grupului „tinerilor", «**Poli**» și-a clădit un echilibru, reușind să schimbe, în funcție de loc și adversar, registrul jocului său, să acționeze cît mai bine, cît mai eficace. A jucat multe meciuri — mai ales în deplasare — cu libero (**Romilă I**), cu patru fundași, (**Sofian — Ianul — Stoicescu** sau **Romilă II — Hancearîuc**), cu trei la mijloc (**Romilă II — Simionaș — Marica**), lăsînd avansați doar pe **Lupulescu, Incze** sau **Dănilă.** Alteori, **Dănilă** a jucat retras și **Marica** vîrf. Acasă, în Copou, ca orice echipă pe teren propriu, Politehnica a atacat cu patru, cinci și șase jucători, **Romilă II** și **Simionaș** (jucător de mare travaliu, mijlocașul coordonator) devenind, sută la sută, ofensiv. Echipa a avut maturitatea de a ști cum să atace, cînd și cît să se apere într-un meci. Mai ales în partidele decisive, cum au fost cele de la Galați și Rm. Vîlcea.

Și totuși, de ce cu atîtea emoții ? De ce a trebuie să aștepte ultimele 90 de minute de la Rm. Vîlcea pentru a primi viză pe pașaportul de revenire în „A" ?

Două au fost cauzele principale ale comportării foarte slabe în sezonul de primăvară (15 5 4 6 22—18 14 p) comparativ cu prima parte a campionatului : I. După încheierea turului, toată lumea a crezut că nimeni și nimic nu se va mai putea opune echipei ieșene în tentativa ei de a ocupa primul loc în serie. Prin urmare : încrederea exagerată, pregătire ceva mai lejeră în iarnă, relaxare nepermis de timpurie. II.° Cîțiva dintre cei mai buni jucători ai echipei (**Ianul, Stoicescu**), n-au mai înțeles să pună umărul cu toată convingerea, cu toate forțele lor, lăsînd greul pe seama unor jucători mai tineri și neexperimentați. Tocmai în finalul campionatului, atunci cînd era mai mult ca oricînd nevoie de aportul lor. Și a fost suficientă o astfel de mică dereglare pentru ca Politehnica să fie gata — gata să-și vadă irosite, în ultima clipă, eforturile făcute de-a lungul unui întreg an competițional, în care, de departe, a fost cea mai bună echipă a seriei I, dintre celelalte pretendente la promovare doar Metalul București, dîndu-i o replică viguroasă, convingătoare, amenințătoare pînă în final. Dar, marea zestre de puncte și goluri marcate în tur a constituit un atu permanent al ieșenilor, motiv pentru care sîntem tentați să afirmăm că **Politehnica** a promovat încînd... numai o jumătate de campionat !

GOLGETERII

- LUPULESCU : 16
- MARICA : 15
- SIMIONAȘ : 9
- DĂNILĂ : 1 din 11 m 5
- AMARANDEI : 4
- ROMILĂ II : 3
- INCZE : 2
- SOFIAN : 1
- Autogol pentru Politehnica : NAN (C.S.U. Galați)

— În partida cu Progresul București (tur), **Marica** a marcat patru goluri în min. 12, 16, 53 și 69.

— Cîte două goluri într-un singur meci au înscris : **Lupulescu** (min. 1 și 67 — cu Metalul Plopeni), **Simionaș** (min. 42 și 88 — cu C.F.R. Pașcani) și același **Marica,** de două ori (min. 29 și 62 — cu Delta Tulcea, în min. 6 și 15 — cu F.C. Galați).

Lotul ieșenilor, în parcul „Zăvoi" din Rm. Vîlcea, după meciul cu Chimia. În picioare, de la stînga la dreapta : **Ion Marica** — antrenor secund, **Ion Apostol** — medicul echipei, **Lupulescu, Dănilă, Romilă I, Toacă, Pop, Hancearîuc, Ciobanu, Ciubotaru, Dumitru Bularda** — vicepreședinte al secției de fotbal și **Laurențiu Constantin** — antrenor principal. În rîndul din față : **Costaș, Incze IV, Simionaș, Sofian, Marica, Romilă II** și **Mihai Tăriță** — maseurul echipei.

REZULTATE ÎNREGISTRATE

1. (d) C. S. Tîrgoviște		1—0 (0—0)
2. (a) Dunărea Giurgiu		1—0 (0—0)
3. (a) Știința Bacău		3—1 (1—1)
4. (d) C.S.U. Galați		1—1 (1—1)
5. (d) Ceahlăul P. Neamț		2—1 (0—1)
6. (a) Progresul București		5—1 (2—1)
7. (d) Metalul Plopeni		2—1 (0—0)
8. (a) Gloria Buzău		1—0 (1—0)
9. (d) Metalul București		0—1 (0—1)
10. (a) Ș. N. Oltenița		3—0 (1—0)
11. (a) Delta Tulcea		5—0 (3—0)
12. (d) Progresul Brăila		0—1 (0—1)
13. (a) F. C. Galați		5—2 (3—0)
14. (d) C.F.R. Pașcani		2—2 (1—1)
15. (a) Chimia Rm. Vîlcea		3—0 (2—0)
BILANȚ TUR :	15 11 2 2 34—11 24	
16. (a) C. S. Tîrgoviște		1—1 (0—0)
17. (d) Dunărea Giurgiu		0—1 (0—1)
18. (d) Știința Bacău		0—1 (0—0)
19. (a) C.S.U. Galați		3—0 (1—0)
20. (a) Ceahlăul P. Neamț		4—1 (1—1)
21. (d) Progresul București		0—2 (0—1)
22. (a) Metalul Plopeni		0—0
23. (d) Gloria Buzău		1—2 (1—2)
24. (a) Metalul București		1—1 (1—1)
25. (d) Ș. N. Oltenița		1—2 (0—1)
26. (d) Delta Tulcea		0—1 (0—0)
27. (a) Progresul Brăila		2—1 (2—1)
28. (d) F. C. Galați		2—2 (2—1)
29. (a) C.F.R. Pașcani		5—2 (3—0)
30. (d) Chimia Rm. Vîlcea		2—1 (1—1)
BILANȚ RETUR :	15 5 4 6 22—18 14 p.	
BILANȚ GENERAL :	30 16 6 8 56—29 38 p.	

„CEI 19"

• FIȘE BIOGRAFICE • MECIURI JUCATE •

• **Paul COSTAȘ** — portar ; născut la 30 mai 1953, la Iași ; student anul I Construcții ; 14 meciuri jucate.

• **Gheorghe POP** — portar ; 17.I.1948, Valea lui Mihai — Bihor ; student anul III Agronomie ; 22 de meciuri.

• **Constantin SOFIAN** — fundaș ; 12.II.1951, Iași ; elev. cl. a X-a ; 20 de meciuri.

• **Dumitru ROMILA I** — fundaș ; 9.X.1942, Huși ; student anul III, Facultatea de educație fizică ; 28 de meciuri.

• **Vasile IANUL** — fundaș ; 1.XI.1945, Năsăud ; student anul III, Drept ; 25 de meciuri.

• **Viorel STOICESCU** — fundaș ; 6.XII.1948, Ariceștii — Prahova ; absolvent al Facultăți de mecanică ; 18 meciuri.

• **Florentin HANCEARIUC** — fundaș ; 4.II.1952, Iași ; elev cl. a XII-a ; 20 de meciuri.

• **Ion CIOBANU** — fundaș ; 10.IV.1953, Iași ; muncitor ; 4 meciuri.

• **Mihai CIUBOTARU** — fundaș ; 19.XI.1952, Iași ; elev cl. a XII-a ; 3 meciuri

• **Mihai ROMILĂ II** — mijlocaș ; 1.X.1950, Huși ; elev cl. a XI-a ; 30 de meciuri.

• **Daniel TOACĂ** — mijlocaș ; 7.VI.1951, Iași ; muncitor ; 5 meciuri.

• **Vasile SIMIONAȘ** — mijlocaș ; 16.XI.1950, Iași ; student anul III, Facultatea de industrie ușoară ; 28 de meciuri.

• **Ladislau INCZE IV** — atacant ; 2.V.1947, Tg. Mureș ; inginer ; 25 de meciuri.

• **Emil LUPULESCU** — atacant ; 12.II.1946, Pașcani ; student anul III, Facultatea de educație fizică ; 30 de meciuri.

• **Mihai DĂNILĂ** — atacant ; 13.IX.1952, Iași ; elev cl. a XII-a ; 26 de meciuri.

• **Vladimir MARICA** — atacant ; 22.II.1949, București ; student anul IV, Institutul de studii economice ; 24 de meciuri.

• **Constantin GOLEAC** — atacant ; 28.III.1945, Pitești ; student anul II, Institutul de studii economice ; 23 de meciuri.

• **Alexandru AMARANDEI** — atacant ; 7.III.1953, Tg. Jiu ; elev post liceu — construcții ; 27 de meciuri.

• **Marian MOLDOVAN** — atacant ; 16.IX.1953 Iași ; elev anul V, lic. industrial ; 3 meciuri.

Au mai fost folosiți : COSTĂCHESCU (în 2 meciuri) și COLARU (1).

• Stadionul „23 AUGUST" din Copou, cu 12 000 de locuri în tribune ; un teren cu iarbă și unul cu zgură pentru antrenamente.

Stadionul dispune de toate instalațiile corespunzătoare.

Pagină realizată de **Laurențiu DUMITRESCU**

PROGRAMUL TURULUI CAMPIONATULUI DIVIZIEI B, EDIȚIA 1973-1974

SERIA I

ETAPA I, 12 AUGUST

F. C. Galați — C.F.R. Pașcani
Oțelul Galați — Știința Bacău
Victoria Roman — Ceahlăul P. Neamț
Celuloza Călărași — Gloria Buzău
Metalul Mija — Progresul Brăila
Viitorul Vaslui — Delta Tulcea
Petrolul Moinești —Metalul Plopeni
Caraimanul Bușteni — C.S.U. Galați
C.S.M. Suceava — Constructorul Galați

ETAPA A II-a, 19 AUGUST

C.S.U. Galați — C.S.M. Suceava
Ceahlăul P. Neamț — F. C. Galați
Metalul Plopeni — Caraimanul Bușteni
Constructorul Galați — Metalul Mija
Gloria Buzău — Oțelul Galați
C.F.R. Pașcani — Petrolul Moinești
Știința Bacău — Viitorul Vaslui
Progresul Brăila — Celuloza Călărași
Delta Tulcea — Victoria Roman.

ETAPA A III-a, 26 AUGUST

Caraimanul Bușteni — Cehalăul P. Neamț
Celuloza Călărași — C.S.U. Galați
F. C. Galați — Progresul Brăila
Victoria Roman — Metalul Plopeni
Viitorul Vaslui — Constructorul Galați
Oțelul Galați — Delta Tulcea
Metalul Mija — C.F.R. Pașcani
C.S.M. Suceava — Știința Bacău
Petrolul Moinești — Gloria Buzău.

ETAPA A IV-a, 2 SEPTEMBRIE

Gloria Buzău — Metalul Mija
Ceahlăul P. Neamț — Petrolul Moinești
Delta Tulcea — C.S.M. Suceava
Știința Bacău — F. C. Galați
C.S.U. Galați — Victoria Roman
Metalul Plopeni — Celuloza Călărași
Progresul Brăila — Oțelul Galați
C.F.R. Pașcani — Viitorul Vaslui
Constructorul Galați — Caraimanul Bușteni

ETAPA A V-a, 9 SEPTEMBRIE

Progresul Brăila — Metalul Plopeni
Oțelul Galați — Constructorul Galați
C.F.R. Pașcani — Victoria Roman
Caraimanul Bușteni — Viitorul Vaslui
Petrolul Moinești — Știința Bacău
F. C. Galați — C.S.U. Galați
Gloria Buzău — Ceahlăul P. Neamț
Celuloza Călărași — C.S.M. Suceava.
Delta Tulcea — Metalul Mija

ETAPA A VI-a, 16 SEPTEMBRIE

Știința Bacău — Caraimanul Bușteni
Metalul Mija — C.S.U. Galați
Ceahlăul P. Neamț — Delta Tulcea
C.S.M. Suceava — C.F.R. Pașcani
F. C. Galați — Gloria Buzău
Victoria Roman — Progresul Brăila
Viitorul Vaslui — Celuloza Călărași
Metalul Plopeni — Constructorul Galați
Oțelul Galați — Petrolul Moinești.

ETAPA A VII-a, 30 SEPTEMBRIE

Viitorul Vaslui — C.S.M. Suceava
Progresul Brăila — Delta Tulcea
Gloria Buzău — Metalul Plopeni
Caraimanul Bușteni — Celuloza Călărași
C.F.R. Pașcani — Oțelul Galați
Constructorul Galați — Ceahlăul P. Neamț
Petrolul Moinești — F. C. Galați
C.S.U. Galați — Știința Bacău
Metalul Mija — Victoria Roman.

ETAPA A VIII-a, 7 OCTOMBRIE

Oțelul Galați — Metalul Plopeni
Caraimanul Bușteni — C.F.R. Pașcani
Victoria Roman — Constructorul Galați
Știința Bacău — Ceahlăul P. Neamț
Progresul Brăila — Petrolul Moinești
Celuloza Călărași — Metalul Mija
C.S.M. Suceava — Viitorul Vaslui
Delta Tulcea — C.S.U. Galați.
F.C. Galați — Gloria Buzău

ETAPA A IX-a, 14 OCTOMBRIE

Constructorul Galați — F. C. Galați
Știința Bacău — Progresul Brăila
C.S.U. Galați — Oțelul Galați
Metalul Mija — Caraimanul Bușteni
Gloria Buzău — Victoria Roman
Metalul Plopeni — Delta Tulcea
Petrolul Moinești — Viitorul Vaslui
Ceahlăul P. Neamț — C.S.M. Suceava
Celuloza Călărași — C.F.R. Pașcani.

ETAPA A X-a, 21 OCTOMBRIE

Delta Tulcea — Știința Bacău
C.F.R. Pașcani — Metalul Plopeni
Victoria Roman — Caraimanul Bușteni
Viitorul Vaslui — Oțelul Galați
C.S.U. Galați — Petrolul Moinești
Metalul Mija — Ceahlăul P. Neamț
Constructorul Galați — Celuloza Călărași
Gloria Buzău — Progresul Brăila
C.S.M. Suceava — F. C. Galați.

ETAPA A XI-a, 28 OCTOMBRIE

Petrolul Moinești — Constructorul Galați
F. C. Galați — Metalul Mija
Progresul Brăila — C.F.R. Pașcani
Metalul Plopeni — C.S.U. Galați
Știința Bacău — Celuloza Călărași
Caraimanul Bușteni — C.S.M. Suceava
Ceahlăul P. Neamț — Viitorul Vaslui
Oțelul Galați — Victoria Roman
Delta Tulcea — Gloria Buzău.

ETAPA A XII-a, 4 NOIEMBRIE

Victoria Roman — Viitorul Vaslui
C.S.M. Suceava — Progresul Brăila
Celuloza Călărași — Petrolul Moinești
Constructorul Galați — Delta Tulcea
Metalul Mija — Metalul Plopeni
Ceahlăul P. Neamț — Oțelul Galați
C.S.U. Galați — C.F.R. Pașcani
Gloria Buzău — Știința Bacău
Caraimanul Bușteni — F. C. Galați

ETAPA A XIII-a, 11 NOIEMBRIE

Celuloza Călărași — Ceahlăul P. Neamț
Metalul Plopeni — Știința Bacău
Viitorul Vaslui — Gloria Buzău
F. C. Galați — Oțelul Galați
C.S.M. Suceava — Victoria Roman
Progresul Brăila — Caraimanul Bușteni
Petrolul Moinești — Metalul Mija
C.S.U. Galați — Constructorul Galați
C.F.R. Pașcani — Delta Tulcea.

ETAPA A XIV-a, 18 NOIEMBRIE

Gloria Buzău — C.S.U. Galați
Delta Tulcea — Celuloza Călărași
F. C. Galați — Metalul Plopeni
Metalul Mija — C.S.M. Suceava
Viitorul Vaslui — Progresul Brăila
Știința Bacău — Constructorul Galați
Oțelul Galați — Caraimanul Bușteni
Ceahlăul P. Neamț — C.F.R. Pașcani
Petrolul Moinești — Victoria Roman.

ETAPA A XV-a, 25 NOIEMBRIE

Caraimanul Bușteni — Delta Tulcea
C.F.R. Pașcani — Gloria Buzău
Celuloza Călărași — Oțelul Galați
C.S.U. Galați — Ceahlăul P. Neamț
Știința Bacău — Metalul Mija
Metalul Plopeni — Viitorul Vaslui
C.S.M. Suceava — Petrolul Moinești
Victoria Roman — F. C. Galați
Constructorul Galați — Progresul Brăila.

ETAPA A XVI-a, 2 DECEMBRIE

Oțelul Galați — C.S.M. Suceava
Victoria Roman — Știința Bacău
Metalul Plopeni — Ceahlăul P. Neamț
Gloria Buzău — Caraimanul Bușteni
Progresul Brăila — C.S.U. Galați
Petrolul Moinești — Delta Tulcea
Viitorul Vaslui — Metalul Mija
C.F.R. Pașcani — Constructorul Galați
F. C. Galați — Delta Tulcea.

ETAPA A XVII-a, 9 DECEMBRIE

Știința Bacău — C.F.R. Pașcani
Metalul Mija — Oțelul Galați
Celuloza Călărași — Victoria Roman
Ceahlăul P. Neamț — Progresul Brăila
Constructorul Galați — Gloria Buzău
C.S.M. Suceava — Metalul Plopeni
Delta Tulcea — F. C. Galați
C.S.U. Galați — Viitorul Vaslui
Caraimanul Bușteni — Petrolul Moinești

SERIA a II-a

ETAPA I, 12 AUGUST

Carpați Brașov — C. S. Tîrgoviște
Flacăra Moreni — Metalul București
Gaz metan Mediaș — Nitramonia Făgăraș
Minerul Motru — Metalul Drobeta Tr. Severin
Autobuzul București — Metrom Brașov
Dinamo Slatina — Electroputere Craiova
Ș. N. Oltenița — Chimia Rm. Vîlcea
C.S.M. Sibiu — Progresul București
Tractorul Brașov — Dunărea Giurgiu

ETAPA A II-a, 19 AUGUST

Dunărea Giurgiu — Ș.N. Oltenița
Metrom Brașov — C.S.M. Sibiu
Metalul București — Carpați Brașov
Chimia Rm. Vîlcea — Dinamo Slatina
Progresul București — Gaz metan Mediaș
C. S. Tîrgoviște — Autobuzul București
Metalul Drobeta Tr. Severin — Tractorul Bv.
Electroputere Craiova — Minerul Motru
Nitramonia Făgăraș — Flacăra Moreni

ETAPA A III-a, 26 AUGUST

Minerul Motru — Metalul București
Carpați Brașov — Nitramonia Făgăraș
Autobuzul București — Dunărea Giurgiu
Tractorul Brașov — Progresul București
Flacăra Moreni — Electroputere Craiova
C.S.M. Sibiu — Metalul Drobeta Tr. Severin
Chimia Rm. Vîlcea — C. S. Tîrgoviște
Ș. N. Oltenița — Dinamo Slatina
Gaz metan Mediaș — Metrom Brașov.

ETAPA A IV-a, 2 SEPTEMBRIE

Nitramonia Făgăraș — Autobuzul București
Gaz metan Mediaș — Minerul Motru
Metrom Brașov — Flacăra Moreni
Dunărea Giurgiu — Carpați Brașov
Dinamo Slatina — Tractorul Brașov
Electroputere Craiova — Chimia Rm. Vîlcea
Progresul București — Ș. N. Oltenița
C. S. Tîrgoviște — C.S.M. Sibiu
Metalul Buc. — Metalul Drobeta Tr. Severin

ETAPA A V-a, 9 SEPTEMBRIE

Metrom Brașov — Dinamo Slatina
Autobuzul București — Progresul București
Chimia Rm. Vîlcea — Gaz metan Mediaș
Electroputere Craiova — Dunărea Giurgiu
C.S.M. Sibiu — Metalul București
Carpați Brașov — Tractorul Brașov
Flacăra Moreni — C. S. Tîrgoviște
Met. Drobeta Tr. Severin — Ș. N. Oltenița
Minerul Motru — Nitramonia Făgăraș

ETAPA A VI-a, 16 SEPTEMBRIE

Tractorul Brașov — Metalul București
Dunărea Giurgiu — Minerul Motru
C.S.M. Sibiu — Nitramonia Făgăraș
C.S. Tîrgoviște — Metrom Brașov
Carpați Brașov — Chimia Rm. Vîlcea
Dinamo Slatina — Flacăra Moreni
Ș. N. Oltenița — Gaz metan Mediaș
Autobuzul București — Electroputere Craiova
Met. Drobeta Tr. Severin — Progresul Buc.

ETAPA A VII-a, 30 SEPTEMBRIE

Gaz metan Mediaș — C.S.M. Sibiu
Nitramonia Făgăraș — Tractorul Brașov
Chimia Rm. Vîlcea — Dunărea Giurgiu
Flacăra Moreni — Autobuzul București
Metalul București — Dinamo Slatina
Electroputere Craiova — C. S. Tîrgoviște
Progresul București — Carpați Brașov
Metrom Brașov — Met. Drobeta Tr. Severin
Minerul Motru — Ș. N. Oltenița.

ETAPA A VIII-a, 7 OCTOMBRIE

Electroputere Craiova — Progresul București
Dinamo Slatina — C. S. Tîrgoviște
Tractorul Brașov — Minerul Motru
Met. Drobeta Tr. S. — Nitramonia Făgăraș
Chima Rm. Vîlcea — Flacăra Moreni
Ș. N. Oltenița — Metrom Brașov
Dunărea Giurgiu — Metalul București
Carpați Brașov — Gaz metan Mediaș
Autobuzul București — C.S.M. Sibiu.

ETAPA A IX-a, 14 OCTOMBRIE

Minerul Motru — Flacăra Moreni
Nitramonia Făgăraș — Dunărea Giurgiu
C. S. Tîrgoviște — Met. Drobeta Tr. Severin
Gaz metan Mediaș — Electroputere Craiova
C.S.M. Sibiu — Dinamo Slatina
Progresul București — Metalul București
Autobuzul București — Chimia Rm. Vîlcea
Tractorul Brașov — Ș. N. Oltenița
Metrom Brașov — Carpați Brașov.

ETAPA A X-a, 21 OCTOMBRIE

Gaz metan Mediaș — Met. Drobeta Tr. Severin
Electroputere Craiova — Tractorul Brașov
Progresul București — Minerul Motru
Metalul București — C. S. Tîrgoviște
Flacăra Moreni — Carpați Brașov
Dinamo Slatina — Autobuzul București
Dunărea Giurgiu — C.S.M. Sibiu
Metrom Brașov — Chimia Rm. Vîlcea
Ș. N. Oltenița — Nitramonia Făgăraș

ETAPA A XI-a, 28 OCTOMBRIE

Chimia Rm. Vîlcea — Metalul București
Dinamo Slatina — Minerul Motru
Tractorul Brașov — C.S.M. Sibiu
Carpați Brașov — Electroputere Craiova
C. S. Tîrgoviște — Progresul București
Met. Drobeta Tr. Severin — Flacăra Moreni
Nitramonia Făgăraș — Metrom Brașov
Autobuzul București — Ș. N. Oltenița
Dunărea Giurgiu — Gaz metan Mediaș

ETAPA A XII-a, 4 NOIEMBRIE

C.S.M. Sibiu — Carpați Brașov
Metrom Brașov — Dunărea Giurgiu
Progresul București — Dinamo Slatina
Flacăra Moreni — Ș. N. Oltenița
Minerul Motru — Autobuzul București
C.S. Tîrgoviște — Nitramonia Făgăraș
Met. Drobeta Tr. Severin — Chimia Rm. Vîlcea
Metalul Buc. — Electroputere Craiova
Gaz metan Mediaș — Tractorul Brașov.

ETAPA A XIII-a, 11 NOIEMBRIE

Electroputere Cv. — Met. Drobeta Tr. Severin
C.S.M. Sibiu — Flacăra Moreni
Dunărea Giurgiu — C. S. Tîrgoviște
Dinamo Slatina — Gaz metan Mediaș
Tractorul Brașov — Metrom Brașov
Ș. N. Oltenița — Carpați Brașov
Nitramonia Făgăraș — Progresul București
Chimia Rm. Vîlcea — Minerul Motru
Metalul București — Autobuzul București

ETAPA A XIV-a, 18 NOIEMBRIE

Tractorul Brașov — C. S. Tîrgoviște
Carpați Brașov — Dinamo Slatina
Minerul Motru — C.S.M. Sibiu
Dunărea Giurgiu — Progresul București
Flacăra Moreni — Gaz metan Mediaș
Autobuzul Buc. — Met. Drobeta Tr. Severin
Electroputere Craiova — Metrom Brașov
Ș. N. Oltenița — Metalul București
Nitramonia Făgăraș — Chimia Rm. Vîlcea

ETAPA A XV-a, 25 NOIEMBRIE

Metalul București — Nitramonia Făgăraș
Gaz metan Mediaș — Autobuzul București
Met. Drobeta Tr. Severin — Carpați Brașov
C.S.M. Sibiu — Electroputere Craiova
Chimia Rm. Vîlcea — Tractorul Brașov
Progresul București — Flacăra Moreni
C. S. Tîrgoviște — Ș. N. Oltenița
Dinamo Slatina — Dunărea Giurgiu
Metrom Brașov — Minerul Motru

ETAPA A XVI-a, 2 DECEMBRIE

C.S. Tîrgoviște — Minerul Motru
Progresul București — Metrom Brașov
Dinamo Slatina — Nitramonia Făgăraș
Dunărea Giurgiu — Met. Drobeta Tr. Severin
Carpați Brașov — Autobuzul București
C.S.M. Sibiu — Chimia Rm. Vîlcea
Tractorul Brașov — Flacăra Moreni
Electroputere Craiova — Ș. N. Oltenița
Metalul București — Gaz metan Mediaș

ETAPA A XVII-a, 9 DECEMBRIE

Ș. N. Oltenița — C.S.M. Sibiu
Met. Drobeta Tr. Severin — Dinamo Slatina
Metrom Brașov — Metalul București
Gaz metan Mediaș — C. S. Tîrgoviște
Flacăra Moreni — Dunărea Giurgiu
Nitramonia Făgăraș — Electroputere Craiova
Minerul Motru — Carpați Brașov
Autobuzul București — Tractorul Brașov
Chimia Rm. Vîlcea — Progresul București.

SERIA a III-a

ETAPA I, 12 AUGUST

U.M. Timișoara — Metalurgistul Cugir
F.C. Bihor — C.F.R. Arad
Ind. sîrmii Cîmpia Turzii — Minerul Anina
Mureșul Deva — Olimpia Satu Mare
Textila Odorhei — Corvinul Hunedoara
Arieșul Turda — Gloria Bistrița
Victoria Carei — Minerul Baia Mare
Vulturii Textila Lugoj — Olimpia Oradea
Minerul Cavnic — C.F.R. Timișoara

ETAPA A II-a, 19 AUGUST

Minerul Anina — F.C. Bihor
Metalurgistul Cugir — Textila Odorhei
C.F.R. Arad — U.M. Timișoara
Gloria Bistrița — Minerul Cavnic
Olimpia Satu Mare — Arieșul Turda
C.F.R. Timișoara — Ind. sîrmii Cîmpia Turzii
Olimpia Oradea — Mureșul Deva
Corvinul Hunedoara — Victoria Carei
Minerul Baia Mare — Vulturii Textila Lugoj

ETAPA A III-a, 26 AUGUST

Corvinul Hunedoara — Gloria Bistrița
U.M. Timișoara — Arieșul Turda
Victoria Carei — Olimpia Oradea
F.C. Bihor — C.F.R. Timișoara
Vulturii Textila Lugoj — Ind. Sîrmii C. Turzii
Minerul Cavnic — C.F.R. Arad
Minerul Baia Mare — Minerul Anina
Mureșul Deva — Metalurgistul Cugir
Textila Odorhei — Olimpia Satu Mare

ETAPA A IV-a, 2 SEPTEMBRIE

C.F.R. Timișoara — Minerul Baia Mare
Olimpia Oradea — Corvinul Hunedoara
Metalurgistul Cugir — Minerul Cavnic
Vulturii Textila Lugoj — U.M. Timișoara
C.F.R. Arad — Textila Odorhei
Olimpia Satu Mare — F.C. Bihor
Gloria Bistrița — Victoria Carei
Ind. sîrmii Cîmpia Turzii — Mureșul Deva
Arieșul Turda — Minerul Anina

ETAPA A V-a, 9 SEPTEMBRIE

Minerul Cavnic — Mureșul Deva
Victoria Carei — Metalurgistul Cugir
F.C. Bihor — Textila Odorhei
Minerul Anina — C.F.R. Arad
U.M. Timișoara — Corvinul Hunedoara
Gloria Bistrița — Olimpia Oradea
Minerul Baia Mare — Ind. sîrmii C. Turzii
Arieșul Turda — C.F.R. Timișoara
Olimpia Satu Mare — Vulturii Textila Lugoj

ETAPA A VI-a, 16 SEPTEMBRIE

Corvinul Hunedoara — Ind. sîrmii Cîmpia T.
Mureșul Deva — Arieșul Turda
C.F.R. Timișoara — Victoria Carei
Minerul Cavnic — Olimpia Satu Mare
Metalurgistul Cugir — F.C. Bihor
C.F.R. Arad — Minerul Baia Mare
Vulturii Textila Lugoj — Gloria Bistrița
Textila Odorhei — Minerul Anina
Olimpia Oradea — U.M. Timișoara

ETAPA A VII-a, 30 SEPTEMBRIE

C.F.R. Arad — Gloria Bistrița
Minerul Anina — C.F.R. Timișoara
Olimpia Satu Mare — Minerul Baia Mare
Arieșul Turda — F.C. Bihor
Victoria Carei — Mureșul Deva
U.M. Timișoara — Textila Odorhei
Ind. sîrmii Cîmpia Turzii — Metalurgistul Cugir
F.C. Bihor — Vulturii Textila Lugoj
Corvinul Hunedoara — Minerul Cavnic

ETAPA A VIII-a, 7 OCTOMBRIE

Olimpia Oradea — Olimpia Satu Mare
Minerul Baia Mare — Metalurgistul Cugir
Ind. sîrmii C. Turzii — Minerul Cavnic
Minerul Anina — Vulturii Textila Lugoj
Gloria Bistrița — Textila Odorhei
C.F.R. Timișoara — C.F.R. Arad
Victoria Carei — U.M. Timișoara
Arieșul Turda — Corvinul Hunedoara
Mureșul Deva — F.C. Bihor

ETAPA A IX-a, 14 OCTOMBRIE

Minerul Cavnic — Victoria Carei
Mureșul Deva — Minerul Anina
Olimpia Satu Mare — C.F.R. Arad
U.M. Timișoara — C.F.R. Timișoara
Vulturii Textila Lugoj — Arieșul Turda
F.C. Bihor — Olimpia Oradea
Gloria Bistrița — Ind. sîrmii C. Turzii
Textila Odorhei — Minerul Baia Mare
Metalurgistul Cugir — Corvinul Hunedoara

ETAPA A X-a, 21 OCTOMBRIE

Minerul Baia Mare — Mureșul Deva
F.C. Bihor — Gloria Bistrița
Ind. sîrmii Cîmpia T. — Victoria Carei
Minerul Anina — Minerul Cavnic
Textila Odorhei — Olimpia Oradea
Arieșul Turda — Metalurgistul Cugir
Corvinul Hunedoara — C.F.R. Timișoara
U.M. Timișoara — Olimpia Satu Mare
C.F.R. Arad — Vulturii Textila Lugoj

ETAPA A XI-a, 28 OCTOMBRIE

C.F.R. Arad — Arieșul Turda
Olimpia Oradea — Minerul Baia Mare
Metalurgistul Cugir — Olimpia Satu Mare
Ind. sîrmii Cîmpia T. — U.M. Timișoara
C.F.R. Timișoara — Mureșul Deva
Corvinul Hunedoara — F.C. Bihor
Gloria Bistrița — Minerul Anina
Minerul Cavnic — Vulturii Textila Lugoj
Victoria Carei — Textila Odorhei

ETAPA A XII-a, 4 NOIEMBRIE

Textila Odorhei — Minerul Cavnic
Metalurgistul Cugir — C.F.R. Timișoara
Olimpia Oradea — Ind. sîrmii Cîmpia Turzii
Vulturii Textila Lugoj — Mureșul Deva
Minerul Baia Mare — Arieșul Turda
Victoria Carei — Minerul Anina
U.M. Timișoara — F.C. Bihor
Mureșul Deva — C.F.R. Arad
Olimpia Satu Mare — Gloria Bistrița

ETAPA A XIII-a, 11 NOIEMBRIE

C.F.R. Timișoara — Vulturii Textila Lugoj
Corvinul Hunedoara — Olimpia Satu Mare
Minerul Anina — Metalurgistul Cugir
C.F.R. Arad — Olimpia Oradea
Textila Odorhei — Mureșul Deva
Gloria Bistrița — U.M. Timișoara
Arieșul Turda — Ind. sîrmii Cîmpia Turzii
Minerul Cavnic — Minerul Baia Mare
F.C. Bihor — Victoria Carei

ETAPA A XIV-a, 18 NOIEMBRIE

Minerul Baia Mare — F.C. Bihor
Ind. sîrmii Cîmpia Turzii — Textila Odorhei
Olimpia Satu Mare — C.F.R. Timișoara
Arieșul Turda — Victoria Carei
Metalurgistul Cugir — Vulturii Textila Lugoj
Olimpia Oradea — Minerul Anina
Mureșul Deva — Gloria Bistrița
Corvinul Hunedoara — C.F.R. Arad
U.M. Timișoara — Minerul Cavnic

ETAPA A XV-a, 25 NOIEMBRIE

Minerul Anina — Corvinul Hunedoara
F.C. Bihor — Minerul Cavnic
C.F.R. Arad — Ind. sîrmii Cîmpia Turzii
Minerul Baia Mare — U.M. Timișoara
Textila Odorhei — Arieșul Turda
Vulturii Textila Lugoj — Mureșul Deva
Victoria Carei — Olimpia Satu Mare
C.F.R. Timișoara — Olimpia Oradea
Gloria Bistrița — Metalurgistul Cugir

ETAPA A XVI-a, 2 DECEMBRIE

Metalurgistul Cugir — C.F.R. Arad
Textila Odorhei — C.F.R. Timișoara
Gloria Bistrița — Minerul Baia Mare
Minerul Cavnic — Olimpia Oradea
Olimpia Satu Mare — Ind. sîrmii Cîmpia T.
U.M. Timișoara — Minerul Anina
Corvinul Hunedoara — Mureșul Deva
F.C. Bihor — Arieșul Turda
Victoria Carei — Vulturii Textila Lugoj

ETAPA A XVII-a, 9 DECEMBRIE

Ind. sîrmii Cîmpia Turzii — F.C. Bihor
C.F.R. Arad — Victoria Carei
Minerul Anina — Olimpia Satu Mare
Vulturii Textila Lugoj — Textila Odorhei
Mureșul Deva — U.M. Timișoara
Arieșul Turda — Minerul Cavnic
Olimpia Oradea — Metalurgistul Cugir
Minerul Baia Mare — Corvinul Hunedoara
C.F.R. Timișoara — Gloria Bistrița

COMPETIȚIILE CONTINENTALE INTER-CLUBURI, DIN NOU LA DRUM

● SCURTE PREZENTĂRI ALE ADVERSARELOR NOASTRE ● PROGRAMUL COMPLET AL PRIMULUI TUR ● DATELE DE DISPUTARE A PARTIDELOR

Instantaneu de la tragerea la sorți a cupelor europene care a avut loc la **Zürich** miercurea trecută. Președintele U.E.F.A., **Artemio Franchi** (primul din dreapta), extrage din urnă biletele cu numele echipelor. Mai apar în imagine, **Bangester**, secretarul general al forului continental, și **Schmidlin**, președintele federației elveține.

Așadar, se cunosc meciurile care și anul acesta vor răscoli Europa fotbalistică în cadrul celor trei competiții. Cu începere de la 19 septembrie, data primelor partide, ele vor atrage în mod neîndoios atenția celor ce iubesc jocul cu balonul rotund. 127 de echipe (31 în Cupa campionilor, 32 în Cupa cupelor și 64 în Cupa U.E.F.A.) își vor încerca puterile — cea mai uriașă încleștare de forțe fotbalistice cunoscută în istoria acestui sport.

Cele patru reprezentante ale fotbalului românesc, în ciuda aparențelor, nu au sarcini ușoare. **Fiorentina** este binecunoscută în arena fotbalului internațional și locul al IV-lea deținut într-un campionat de valoarea celui italian, spune multe ; **Fenerbahce Istanbul**, binecunoscută în România, este o echipă în care elanul jucătorilor poate da peste cap toate pronosticurile ; în sfîrșit, cele două formații nord-irlandeze, crescute pe marele trunchi al fotbalului britanic, păstrează, desigur, multe din caracteristicile acestuia. Dar iată cele patru partide stabilite de sorți :

● CUPA CAMPIONILOR EUROPENI : **Crusaders Belfast** (Irlanda de Nord) — **Dinamo București** ;

● CUPA CUPELOR : **Chimia Rm. Vilcea — Glentoran Belfast** (Irlanda de Nord) ;

● CUPA U.E.F.A. : **Fiorentina — Universitatea Craiova** și **F. C. Argeș — Fenerbahce Istanbul**

CUPA CUPELOR

GLENTORAN BELFAST
O PREZENȚĂ OBIȘNUITĂ

Glentoran din Belfast, echipă cu veche tradiție în fotbalul nord — irlandez, pe care — împreună cu **Linfield** — îl domină de multe decenii, nu a făcut însă o carieră internațională tot atît de strălucită ca cea internă. Și asta cu toate că, începînd cu 1963 a fost prezentă cînd în Cupa campionilor europeni, cînd în Cupa cupelor, în fosta Cupă europeană a orașelor sau în actuala Cupă U.E.F.A. O singură excepție : sezonul 1972/73. Datorită situației din țară, conducerea clubului din Belfast a hotărît să nu participe la C.C.E. cu toate că avea dreptul, deoarece cîștigase campionatul 1971/72.

Dar să revenim la viața internațională a echipei. De remarcat că formația din Ulster nu a putut trece de primul tur, indiferent de competiția la care a fost înscrisă. Glentoran a jucat **în patru ediții ale C.C.E.** (1964/65, 1967/68, 1968/69, 1970/71) de fiecare dată fiind eliminată, după prima rundă de meciuri, în ordine de : Panathinaikos Atena, Benfica, Anderlecht și Waterford, o formație din Republica Irlanda. Scorurile, destul de strînse. De pildă, echipa lui Eusebio s-a calificat numai pentru că a marcat în deplasare (1—1 la Belfast) ; meciul de la Lisabona Glentoran l-a încheiat cu un scor alb.

Din echipa de bază (Terry McCullough — Hill, Gorman sau Wille McCullough, McKeag, Coyle, Macken, McCaffrey, Jamison sau Dickson, Morow sau Kirk, Magill, Cavanagh sau Callaghan) nu face parte nici unul din jucătorii echipei reprezentative, pentru bunul motiv că aceștia activează în teamuri englezești.

Cu prilejul tragerii la sorți de la Zürich au fost stabilite și datele la care se vor disputa meciurile din cadrul cupelor europene : **turul I** la 19 septembrie și 3 octombrie 1973 ; **turul al II-lea** la 24 octombrie și 7 noiembrie 1973 ; **turul al III-lea** (numai pentru Cupa U.E.F.A.) la 28 noiembrie și 12 decembrie 1973.

CUPA CAMPIONILOR EUROPENI

Warterford (Irlanda) — **Ujpesti Dozsa, Bayern München — Aatvidaberg** (Suedia), **Benfica Lisabona — Olympiakos Pireu, Turku T.P.S.** (Finlanda) — **Celtic Glasgow, Dynamo Dresda — Juventus Torino, Zaria Voroșilovgrad — Apoel Nicosia, Steaua roșie Belgrad — Stal Mielec** (Polonia), **F. C. Bruges — Floriana la Valetta, Jeunesse d'Esch** (Luxemburg) — **F. C. Liverpool, Atletico Madrid — Galatasaray, Wiking Stavanger** (Norvegia) — **Spartak Trnava, T.S.K.A. Sofia — Wacker Innsbruck, Fram Reykjavik — F. C. Basel,** CRUSADERS BELFAST (Irlanda de Nord) — DINAMO BUCUREȘTI, **Vejle B.K.** (Danemarca) — **F. C. Nantes.**

Ajax se califică direct în turul doi.

CUPA CUPELOR

Legia Varșovia — P.A.O.K. Salonic, Anderlecht — F. C. Zürich, Sunderland — Vasas Budapesta, Ankaragücü — Glasgow Rangers, A. C. Milan — Dinamo Zagreb, Torpedo Moscova — Atletico Bilbao, Brann Bergen (Norvegia) — **Gzira** (Malta), **N.A.C. Breda** (Olanda) — **F. C. Magdeburg, Randers Freja** (Danemarca) — **Rapid Viena,** CHIMIA RM. VILCEA — GLENTORAN BELFAST (Irlanda de Nord), **Pesoporikos Larnaka** (Cipru) — **F.F. Malmö, Fola Esch** (Luxemburg) — **Beroe Stara Zagora, Banik Ostrava — Cork Hibernians, Reipas Lahti** (Finlanda) — **Olympique Lyon, Sporting Lisabona — Cardiff City, I. B. Västmannayar** (Islanda) — **Borussia Mönchengladbach.**

CUPA U.E.F.A.

Fredrikstad (Norvegia) — **Dinamo Kiev, Ruch Chorzow — Wuppertaler S.V., B.K. 1903 Copenhaga — A.I.K. Stockholm, F.C. Carl Zeiss Jena — Mikkelin** (Finlanda), **Stromsgodset** (Norvegia) — **Leeds United, Feyenoord — Oester I.F.** (Suedia), **Standard Liege — Ards Belfast** (Irlanda de Nord), **Hibernian Edinburg — Keflavik** (Islanda), **Fortuna Düsseldorf — Nästved I.F.** (Danemarca), **O.G.C. Nice — C.F. Barcelona, Tottenham — Grasshoppers Zürich, Aberdeen** (Scoția) — **Finn Harps** (Finlanda), **Dundee United** (Scoția) — **Twente Enschede** (Olanda), **Espanol Barcelona — Racing White** (Belgia), **Beleneuses** (Portugalia) — **Wolverhampton, U.S. Luxemburg — Olympique Marseille, Vitoria Setubal — Beerschot** (Belgia), **Real Madrid — Ipswich Town, Lazio Roma — F. C. Sion** (Elveția), **Lokomotiv Plovdiv — Sliema Wanderers,** FIORENTINA — UNIVERSITATEA CRAIOVA, **Gwardia Varșovia — Ferencvaros, V.f.B. Stuttgart — Olympiakos Nicosia, Tatran Prešov — Velej Mostar, Dinamo Tbilisi — Slavia Sofia, Panathinaikos Atena — O.F.K. Belgrad, Internazionale — Admira Viena** (sau Voest Linz), F. C. ARGEȘ — FENERBAHCE ISTANBUL, **V.S.S. Kosice — Honved Budapesta, A. S. Torino — Lokomotiv Leipzig, Eskisehirspor** (Turcia) — **F.C. Köln, Panachaiki** (Grecia) — **Grasser A. C.**

CUPA CAMPIONILOR EUROPENI

CRUSADERS BELFAST –
CAMPIOANĂ PENTRU PRIMA DATĂ ȘI TOTUȘI...

La ora la care — din motive de siguranță — reprezentativa de fotbal a Irlandei de Nord își susține meciurile din preliminariile Weltmeisterschaft-ului pe stadioanele engleze — la Londra, pe tocitul gazon al lui Fulham sau la Coventry, în fața unor tribune aproape pustii — campionatul intern, „Irish League", s-a încheiat recent într-o atmosferă încordată, cu meciuri dramatice și public fierbinte, dînd cîștig de cauză unei echipe purtînd nume mai puțin vehiculat în cronicile fotbalului continental : CRUSADERS BELFAST.

Cu cinci etape înaintea finișului „celui mai disputat campionat din istoria fotbalului din Ulster" — țară cunoscută în peisajul soccer-ului european mai puțin prin izbînzile sale și mai mult prin... exportul de jucători către Anglia (întreaga reprezentativă nor-irlandeză se alcătuiește, de ani de zile, în exclusivitate din profesioniști ai cluburilor engleze) și prin isprăvile marelui și risipitorului talent care este (sau a fost...) **George Best** — nu mai puțin de trei echipe, Crusaders, Portadown și Ards, se aflau la egalitate de puncte, specialiștii acordînd cele mai puține șanse toemai viitoarei laureate, angajată pe atunci într-o aprigă bătălie pe două fronturi : campionat și cupă...

În cele din urmă, victoria a surîs lui Crusaders, reprezentanta unui cartier din nordul Belfastului, o echipă mai degrabă modestă pînă în actualul sezon, dar surprinzător de perseverentă și de încrezătoare în această primăvară, cînd o prestație de-a-dreptul excepțională — nici o partidă pierdută în ultimele opt etapele — i-a adus nesperat titlul, primul din istoria unui club renumit „colecționar" de trofee de golf și polo !!

Specialiști de la fața locului — vom cita în această privință opinia corespondentului pentru Irlanda de Nord al revistei „World Soccer", **Colin McAlpin** — sînt de părere că un merit decisiv în dobîndirea coroanei de campioană revine tînărului manager al „cruciaților", **Billy Johnston**, promotorul unei „politici de muncă și disciplină în rîndul unor jucători talentați, dar puțin dispuși pînă acum să se subordoneze unui travaliu aspru și susținut. La capătul unui sezon extrem de încărcat — în Ulster se dispută cîte două-trei competiții „importante" în paralel, numărul mic de echipe de elită obligînd la eforturi suplimentare — Crusaders a terminat în forță, condiția fizică a jucătorilor lui **Billy Johnston** atîrnînd greu în balanța succesului final, această calitate fiind — apreciază același **McAlpin** — prima virtute a ineditei campioane nord-irlandeze.

În ceea ce privește garnitura propriu-zisă, cunoscătorii intimi ai fotbalului din Ulster nu-i recunosc merite ieșite din comun, dincolo de ambiție și de un angajament tactic împins adesea, pînă la sacrificiu, numele componenților lotului nespunînd mare lucru nici măcar unui amator de fotbal din Londra sau Glasgow, pe considerentul — poate simplist — că cei mai buni fotbaliști nord-irlandezi joacă la... Manchester sau Leeds !!

Cu toate acestea, nu trebuie uitat că — chiar în pofida unei cărți de vizită încă sărace — Crusaders reprezintă vigurosul fotbal britanic, calculat și solid, trufaș pe măsura succeselor și faimei sale, dobîndite și consolidată nu numai de echipe cu blazon, ci și de formații mai puțin cunoscute, privite uneori de la distanță cu o costisitoare îngăduință... Pentru „clasa" lui Crusaders pledează — înaintea speculațiilor ce se pot face pe marginea performanței de a fi depășit echipe cu tradiție, ca Glentoran sau Linfield — numele unor jucători de valoare indiscutabilă, ca cele ale atacanților **Laurie Todd** sau **John McPolin**, ultimul fiind desemnat recent drept fotbalistul nr. 1 al țării pentru sezonul abia încheiat, în vreme ce „crudul" **Todd** (18 ani neîmpliniți !) se anunță drept un viitor **Best**, extrems rapid și vicleană.

Așadar, Crusaders, o echipă tînără și ambițioasă, avînd de partea ei avantajul — nu ultimul în cadrul unei competiții de rang continental — de a pleca din poziția outsiderului...

John McPolin (dreapta), cel mai bun jucător nord-irlandez al anului, în urma anchetei publicată de N. I. Football Writer's Association, va conduce atacul lui **Crusaders** în meciurile cu **Dinamo**...

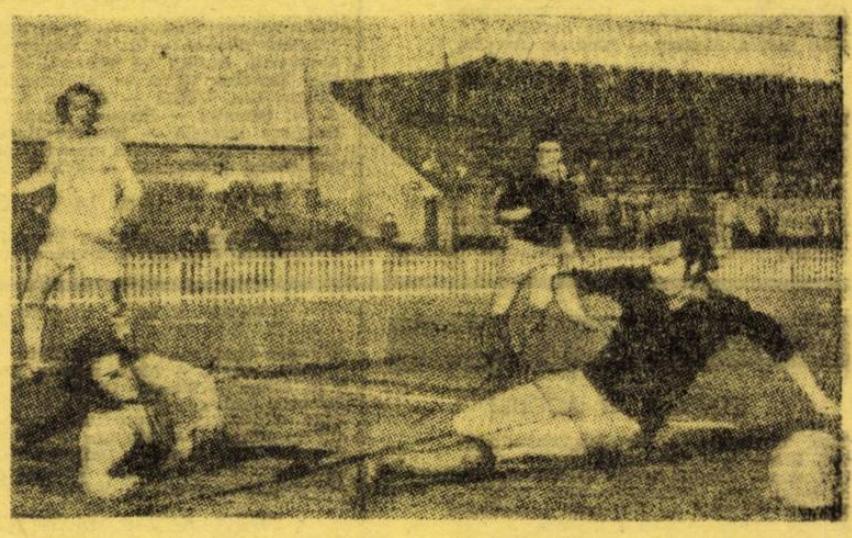

AMBIȚIILE NOII ECHIPE A FIORENTINEI

Fiorentina face parte dintr-o categorie cu totul specială a echipelor peninsulare. Unsprezecele din Florența e considerat, așa cum sugestiv o exprimă în a sa veritabilă enciclopedie dedicată fotbalului peninsular **Leone Boccali**, **„o formație romantică și — adesea — uitînd golul anetită de frumusețea fazei..."**. Sigur că proporțiile comparației trebuie așezate în ambianța specifică lui „il calcio". Sigur că **violeții** nu fac excepție de la marile caracteristici ale acestui fotbal, angajamentul lor rămînînd puternic în joc ; dar deosebirile încep acolo unde e vorba de imaginație, de culoarea pe care ei o dau acțiunilor de atac. Probabil că nici fotbalul nu poate face notă discordantă cu întreaga atmosferă florentină, plină de căldură și de comori artistice.

Clubul din Florența a reușit să întrerupă șuiul impresionantă a victoriilor din campionat ale „uriașelor" din Nord (Juventus, Inter, Milan) și să-și așeze de două ori numele pe tabloul campioanelor (1955/56 și 1968/69), completînd aceste performanțe majore cu victoriile din Cupa Italiei (1960/61 și 1965/66). Pe plan internațional, succesele de marcă ale **Fiorentinei** se numesc : cîștigarea **Cupei cupelor**, ediția 1960/61 și a **Cupei Europei centrale**, ediția 1965/66. Palmaresul său îi dă dreptul să se considere printre primele cinci echipe ale Italiei, în ultimii 15 ani. De altfel, și locurile ocupate în clasamentul primei divizii în această perioadă îi dă dreptul la această poziție.

Jucători de prima clasă, internaționali renumiți au activat sub culorile Fiorentinei. O să vă prezentăm două formații cu merite remarcabile. Prima, aceea care a cîștigat Cupa Italiei și Cupa Europei centrale (sezonul 1965/66) : **Albertosi — Pirovano, Rogora — Bertini, Ferrante, Brizi — Hamrin, Merlo, Brugnera, De Sisti, Chiarugi.** A doua, cea care a cucerit titlul în ediția 1968/69 : **Superchi — Rogora, Mancin — Esposito, Ferrante, Brizi — Chiarugi, Merlo, Marsachi, De Sisti, Amarildo.**

Lotul actual, cu care **Fiorentina** va ataca meciurile din Cupa U.E.F.A., cu **Universitatea Craiova**, e mult întinerit și tînăr e și noul antrenor, **Radice**, care a succedat lui **Liedholm** la conducerea tehnică. **De Sisti**, vechiul internațional florentin, rămîne jucătorul de experiență și echilibru al formației. Chiar el declară că... **„renovata formație trebuie să-și arate posibilitățile în sezonul 1973/74, pe care îl socotesc momentul deplinei sale afirmări"**. Se vede deci, că atît campionatul cît și Cupa continentală la care participă sînt socotite trambuline pentru noul unsprezece florentin.

CUPA U.E.F.A.

FENERBAHCE, O PERMANENȚĂ ÎN MARILE COMPETIȚII

La 19 septembrie, pe stadionul din Trivale, **F. C. Argeș** primește vizita celei mai renumite formații a fotbalului turcesc, **Fenerbahce** Istanbul. Club care se bucură de o mare popularitate în orașul de pe Bosfor, **Fenerbahce** a jucat dintotdeauna un rol de frunte în campionatele țării, fiind de multe ori învingătorul întrecerii. Notăm că el deține recordul de titluri cucerite, dacă ne referim la perioada de cînd, în Turcia, se organizează campionatul sistem tur-retur (din 1956).

În consecință, clubul din Istanbul a participat la multe ediții ale competițiilor europene. O să amintim, de pildă, ediția 1964/65 a C.C.E. cînd **Fenerbahce** este eliminată de cunoscuta formație olandeză **D.W.S. Amsterdam**, în primul tur. Ediția următoare îi aduce, de asemenea, din primul tur, un adversar de prestigiu, pe campioana Belgiei, **Anderlecht**. Momentul cel mai bun al său în întrecerea campionilor europene trebuie considerat cel din ediția 1968/69 cînd **Fenerbahce** reușește senzația primului tur, eliminînd pe campioana Angliei, **Manchester City** (2—1 și 0—0) fiind scoasă de echipa care avea să ajungă în finală și, mai tîrziu, multi-victorioasa acestei competiții : **Ajax Amsterdam**. În ediția 1970/71, **Fenerbahce** pierde în fața lui **Karl Zeiss Jena**.

Găsim formația din Istanbul și în Cupa cupelor. Astfel, în ediția 1963/64 este eliminată de **M.T.K. Budapesta**.

★

Pentru jocurile cu **F.C. Argeș**, **Fenerbahce** își propune o comportare cît mai bună. **Faruk Ilgaz**, președintele clubului, declara : **„Ne bucură că vom avea ca parteneri de întrecere pe fotbaliștii din Pitești. Clubul nostru are vechi și trainice legături de prietenie cu fotbalul românesc. Sperăm să ne comportăm cît mai bine și să obținem calificarea în turul următor"**.

extern MAGAZIN extern

CEA MAI GREA SANCȚIUNE PENTRU SUPORTERI

Pentru a disciplina pe numeroșii susținători ai echipelor care comit — în fierbințeala pasiunii lor — numeroase acte de nesportivitate, poliția engleză a luat măsura ca cei care provoacă cele mai grave tulburări să fie convocați, timp de patru ore — în chiar ziua și la orele cînd echipa lor joacă — spre a face curățenie în localurile poliției.

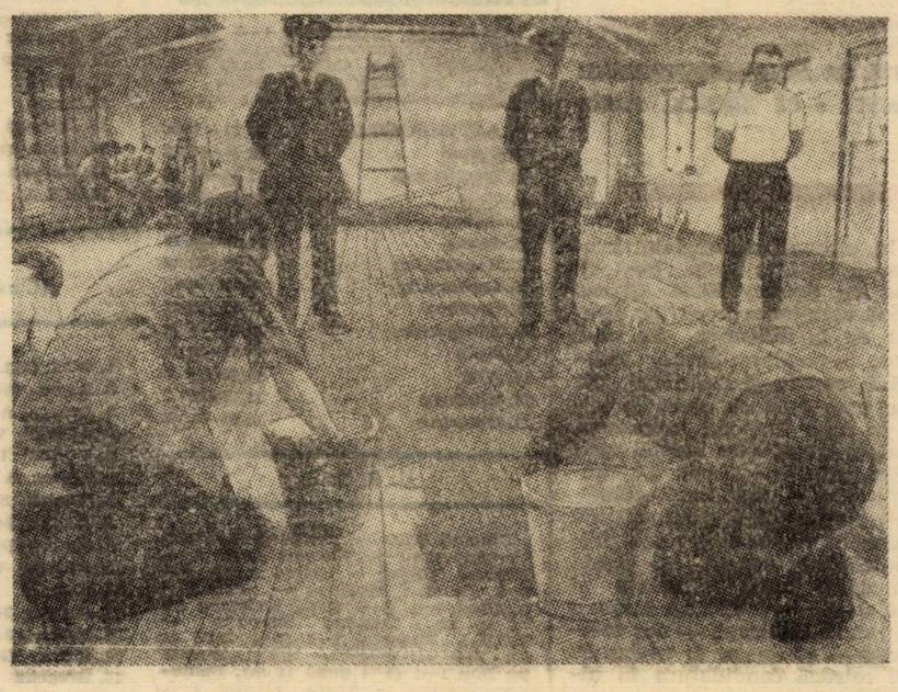

CEI PATRU ȘI MINGEA

Trei în săritură, unul în cădere... Mai bine plasat, și avînd și avantajul pe care i-l oferă regulamentul — folosirea mîinilor — portarul, care nu este altul decît **Sepp Maier,** reușește să respingă mingea. Faza este dintr-un joc din campionatul vest-german : Schalke 04 — Bayern.

ȘTIȚI DE UNDE PROVINE DENUMIREA ACESTOR ECHIPE ?

HANSA

HANSA ROSTOCK este un club cu o frumoasă tradiție în R.D. Germană. În anul 1961, cînd purta numele de Empor (care ar putea fi tradus cu „Avîntul"), echipa ajunsese printre cele mai bune din țară. După cîțiva ani, Empor și-a reluat numele vechi, HANSA, care face parte din tradiția orașului. Semnul său distinctiv este o corabie cu pînzele în vînt, avînd un steag cu culorile albastru, roșu și alb care, cîndva, fluturа pe catargul vaselor care aparțineau acestui oraș.

„Hansa" a fost o uniune de apărare a negustorilor, iar mai tîrziu a unor orașe întregi, așa cum o dovedesc scrierile din secolul al XII-lea. În 1241 a fost semnat un tratat între orașele Hamburg și Lübeck, prin care „Hansa" asigura securitatea navigației și a comerțului în Marea Nordului și Marea Baltică. Mai tîrziu, la această întovărășire au aderat și alte orașe, printre care și Rostock (în 1293).

Tot „Hansa", a fost aceea care a curățat Marea Baltică de pirați, însă odată cu creșterea puterii unor state riverane (ca de pildă Olanda, Anglia, Suedia, Rusia), această întovărășire s-a fărîmițat, astfel că secolul al XVII-lea a însemnat și sfîrșitul ei.

Astăzi, Rostock este cel mai mare port al R.D. Germane.

SONDAJ

Publicația vest-germană „Kicker" a însărcinat un organism de sondaj din Nürnberg să studieze cauzele scăderii numărului de spectatori în campionatul țării. Au fost chestionate mii de persoane, oameni între 16 și 69 de ani, reprezentînd toate păturile sociale. Răspunsurile — în procentaje — au fost următoarele : scandalul care a existat în Bundesliga — 35 la sută ; este mai agreabil să privești meciurile la televizor — 20 la sută ; prețurile de intrare sînt prea ridicate — 20 la sută ; meciuri de slabă calitate 10 la sută ; fotbalul este mai puțin interesant decît altă dată — 6 la sută ; prea multe „combinații" — 3 la sută ; saturația de fotbal — 2 la sută ; instalațiile necorespunzătoare ale stadioanelor — 2 la sută ; mijloace de locomoție dificile — 1 la sută ; comportarea spectatorilor în tribună — 1 la sută.

După cum se vede, scandalul iscat cu aproape doi ani în urmă a costat foarte mult fotbalul vest-german.

CRUYFF, FAȚĂ ÎN FAȚĂ CU DI STEFANO

Cu cîteva zile în urmă, mai mult de 12 000 de persoane au asistat, la Nisa, la jubileul internaționalului francez **Serge Roy.** Aceasta cu atît mai mult, cu cît pe gazon s-au întîlnit cîteva dintre marile nume ale fotbalului trecut și actual : o selecționată a Franței a dat replica echipei Real Madrid de altădată. Iată cum arătau echipele :

SELECȚIONATA FRANCEZA : Colonna (Eon) — Biancheri, Douis, Herbin, Rodzyk — Foix, Theo — Fontaine, Roy, Cruyff, Faivre.

REAL MADRID : Araquistain — Pantaleon, Atienza, Marquitos, Alvarez — Calleja, Rial — Kopa, Di Ștefano, Puskas, Mateos.

Rezultatul a interesat mai puțin ; mai mult revederea cu acești mari fotbaliști ai anilor '60. Firește, cu excepția lui **Cruyff** cel mai cunoscut „tricou nr. 14" al anilor noștri.

GEMENI ?

Priviți cu atenție fotografia. Aproape nici o diferență nu numai în atitudinea celor doi, dar chiar și în trăsăturile feței sau conformația fizică. Și, cu toate astea, nu este vorba de vreun frate geamăn al celebrului **Riva** (de altfel, nici nu are...) ci de alt fotbalist italian care seamănă ca două picături de apă cu **Riva.** Este vorba de mai tînărul **Spegiorin** de la **Bologna;** el încearcă să calce — și reușește — pe drumul cunoscutului atacant al „squadrei azzurra".

● **Congresul federației vest-germane** a decis crearea unei a doua divizii federale cu începere din toamna anului viitor. Ea va fi alcătuită din 40 de echipe repartizate în două grupe (Nord și Sud), fiecare de cîte 20 de formații.

● Turneul anglo-italian care se desfășoară în fiecare final de sezon, nu va avea loc anul viitor. Aceasta și datorită campionatului mondial, dar și pentru că cluburile italiene nu mai sînt interesate de această competiție.

● După meciul **R.F. Germania — Brazilia, Beckenbauer** a primit din partea federației braziliene de fotbal o frumoasă amintire în semn de omagiu pentru aportul adus de el fotbalului. De remarcat că, jucînd acea partidă, **Beckenbauer** a ajuns la cifra de 25 de meciuri consecutive în echipa țării sale. Doar Vogts a reușit mai multe : 39 de partide, din 1968 pînă în 1971.

● În Franța a fost înregistrată prima femeie-antrenor de fotbal. Este vorba de **Michele Le Louédac,** care a trecut cu bine examenul final la cursul de inițiere de la Saumur. La examen s-a mai prezentat și **Juliette Aveustin,** dar fără succes.

● **Fabio Capello,** unul dintre cei mai periculoși atacanți ai „squadrei azzurra", care a marcat recent cîte un gol în porțile echipelor Braziliei și Angliei, are 26 de ani. A debutat în liga I în 1965, la **Spal,** iar de trei ani joacă la **Juventus Torino.**

● **Gento,** unul dintre cei mai cunoscuți jucători care au purtat tricoul cu nr. 11, marea vedetă de acum un deceniu a echipei Real Madrid, este în prezent consilierul tehnic al formației **Racing Santander** din liga secundă.

● Echipa poloneză **Legia Varsovia** va avea în viitorul sezon un antrenor cehoslovac. Este vorba de **Jaroslav Vejvoda.**

EXACT 4170 DE GRAME

La cartierul general al viitoarei Cupe a Lumii, la Frankfurt pe Main, secretarul general al F.I.F.A., dr. **Helmut Käser** prezintă publicului noul trofeu (transmisibil) cu care federația internațională a dotat competiția ce, din patru în patru ani, aduce la start cele mai bune formații din lume.

Reamintim, noua cupă este făcută din aur cu incrustații din malachit și cîntărește — după ultimele măsurători — exact 4 170 de grame.

MEDALIA COMEMORATIVĂ

După cum se știe, anul acesta s-au sărbătorit în Italia 75 de ani de la constituirea federației peninsulare de fotbal. Cu prilejul acestui jubileu, în Italia au avut loc o serie de manifestații care au subliniat cele trei sferturi de veac scurse, printre care : Congresul U.E.F.A., organizarea turneului U.E.F.A., meciurile de fotbal cu reprezentativele Braziliei și Angliei etc. Printre altele s-a emis și o medalie comemorativă, pe care o prezentăm alăturat.

UMOR ● UMOR ● UMOR

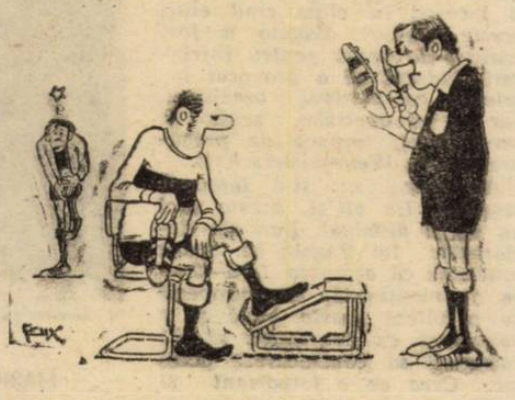

POVESTE FĂRĂ CUVINTE
din „Sport"-Zürich

FOTBAL
REDACȚIA ȘI ADMINISTRAȚIA
str. V. Conta nr. 16, etajul V, București, sectorul I, telefoane 11.10.05 (centrală), 12.95.96

Prezentarea artistică : **Liviu BOBOCEA**
Prezentarea grafică : **Traian ONICEL**

VA PIERDE EUROPA PREȘEDINȚIA F.I.F.A.-ei?

• DISPUTA PENTRU CONDUCEREA FORULUI SUPREM, LA FEL DE PASIONANTĂ CA ACEEA PENTRU TITLUL MONDIAL • REUNIUNI-SONDAJE ÎN EUROPA ȘI ÎN CONTINENTELE AMERICANE • CE INDICA BAROMETRUL OPINIILOR ÎN MOMENTUL DE FAȚĂ

Chiar dacă e îmbrăcată în politicoase, în protocolare forme, disputa Europa—America de Sud pentru fotoliul prezidențial F.I.F.A. se desfășoară intens. În diverse orașe, în felurite reuniuni, în declarații, în comentarii revine în discuție cursa **Stanley Rous — Joao Havelange**. Pentru că aceștia doi au rămas marii candidați la conducerea forului suprem. Un amplu studiu, dedicat istoriei președinției F.I.F.A., și publicat de buletinul oficial al federației internaționale, ne reamintește modul cum s-au succedat în fotoliul prezidențial personalități ale fotbalului. Să facem și noi o scurtă incursiune de-a lungul anilor...

În mai 1904, cînd ia ființă F.I.F.A., președinția este încredințată unui francez, **Robert Guerin.** După doi ani, în 1906, îl găsim la conducere pe englezul **Wolfal.** Pînă în 1921 el va conduce forul suprem. Dar mai mult de patru ani din mandatul său n-au cunoscut vreo activitate din pricina războiului. În 1921 vine la președinție **Jules Rimet** (Franța), una dintre personalitățile cele mai marcante ale întregii istorii a fotbalului. El va deține funcția pînă în 1954 cînd devine președinte de onoare, locul său în conducerea executivă a activității fiind luat de **Seeldrayers** (Belgia). După șapte ani, în 1961, din nou un englez în fotoliul prezidențial — **Drewry**. Dar el moare subit și, din septembrie 1961, președinte F.I.F.A. este **Stanley Rous**. Observați că la conducerea forului intercontinental fotbalistic au figurat numai oficiali ai federațiilor europene.

Acesta rămîne, de altfel, principalul argument al susținătorilor lui **Joao Havelange.** Ei arată că dezvoltarea așa de tumultoasă și de generală a fotbalului cere ca și la fotoliul prezidențial F.I.F.A. să apară personalități ale confederațiilor sau uniunilor de fotbal și din afara vechiului continent. Cîteva dintre cele mai recente reuniuni cu caracter consultativ ale unora dintre forurile continentale dovedesc că congresul de la anul, convocat odată cu desfășurarea turneului final al probei mondiale (mai exact spus, la terminarea acestuia), va prilejui o dispută foarte aprinsă între susținătorii lui **Stanley Rous** și cei ai lui **Joao Havelange.** Așa a reieșit și din recentele întîlniri ale președinților de federații din **Africa** și din **America Centrală.**

Una dintre cele mai sugestive și mai semnificative luări de poziții este o declarație a președintelui federației de fotbal a Mexicului, **José Luis Perez Noriega**, personalitate cu mare influență în cercurile fotbalistice ale continentelor americane, care declara, printre altele :"... **E o necesitate ca locul de președinte să treacă și pe alt continent. Noi credem că o asemenea schimbare, prima de acest fel în istoria existenței F.I.F.A., nu ar face decît să dea mai mult dinamism, mai mare mobilitate organismului suprem al fotbalului. Mexicul, care și-a mai afirmat acest punct de vedere, va susține candidatura lui Joao Havelange**".

Dintr-un foarte serios și amplu studiu efectuat de revista engleză **„World Soccer"**, reiese că, în ultimul an, oficialul brazilian a cîștigat metri buni în cursa cu **Stanley Rous.** Citatul articol menționează că, la scrutinul de la **München,** din anul viitor, o pondere foarte mare capătă poziția federațiilor din Asia, care încă nu și-au precizat în mod limpede atitudinea. Simțind importanța acestei zone pentru disputa lor, cei doi candidați vor efectua lungi călătorii în țările acestui continent. Să remarcăm că, la 79 de ani, președintele în funcție se arată încă de o mare vitalitate și forță de lucru ; **Stanley Rous** a lăsat să se înțeleagă — dar foarte vag — că nu ar fi exclus ca să-și retragă candidatura în ultimul moment. Am putea ajunge, deci, la situația ca o dispută evocată de mai bine de doi ani, dusă în culise sau în mod oficial, să se stingă printr-o simplă declarație a octogenarului actual ocupant al fotoliului prezidențial. Amintind această eventualitate, **Jacques Ferran,** directorul lui „France Football", încheia unul dintre editorialele sale astfel : **„...Două fraze pot încheie o luptă înainte de desfășurarea ei. În asemenea condiții, Europa ar rămîne fără replică. Ea nu și-a pregătit un eventual înlocuitor al lui Stanley Rous, așa că alegerea lui Joao Havelange nu ar mai fi împiedicată de nimic".**

„Barometrul" opiniilor, dar și al unor nemărturisite (încă) intenții indică plecarea fotoliului prezidențial F.I.F.A. în America de Sud.

CAMPIONATE NAȚIONALE

SUEDIA

Landskrona — Elfsborg 1—0, Hammarby — Oester 0—4, Djurgarden — Aatvidaberg 0—3, Gais — Saab 1—0, AIK — Norrköping 0—1, Sirius — Oergryte 2—0, Oerebro — Malmö 1—1.

1.	**AATVIDABERG**	13 31—9	24
2.	**Oester**	13 23—11	18
3.	**Landskrona**	13 15—14	16
4.	**Gais**	13 17—15	15
5.	**Malmö**	13 23—18	14
6.	**Sirius**	13 13—19	13
7.	**Norrköping**	13 23—22	12
8.	**Hammarby**	13 16—20	12
9.	**Oerebro**	13 13—15	11
10.	**Djurgarden**	13 14—23	11
11.	**Saab**	13 16—20	10
12.	**AIK**	13 16—18	9
13.	**Elfsborg**	13 17—21	9
14.	**Oergryte**	13 13—25	5

U. R. S. S.

Dinamo Kiev — Dnepr 5—2, Zaria Vorosilovgrad — Karpati Lvov 4—1, Dinamo Tbilisi — Kairat Alma Ata 3—0, Dinamo Moscova — Zenit Leningrad 1—1 (5—4 după loviturile de la 11 m), Torpedo Moscova — T.S.K.A. Moscova 2—2 (3—4 după 11 m), Dinamo Minsk — S.K.A. Rostov pe Don 1—1 (5—4 după 11 m), Pahtakor Taşkent — Ararat Erevan 2—3.

1.	**ARARAT EREVAN**	16 29—12	22
2—3.	**Dinamo Moscova**	16 25—17	17
2—3.	**Dinamo Kiev**	16 22—14	17
4.	**Ț.S.K.A.**	16 21—21	17
5.	**Zaria**	16 21—11	16
6.	**Dinamo Tbilisi**	16 18—14	16
7.	**Șahtior**	15 15—16	16
8.	**Dnepr**	16 21—22	15
9.	**Spartak**	15 21—18	14
10.	**Torpedo**	16 20—18	14
11.	**Kairat**	16 12—22	13
12.	**Zenit**	16 20—22	10
13.	**Dinamo Minsk**	16 15—19	9
14.	**Pahtakor**	16 19—26	9
15.	**Karpati**	16 13—27	9
16.	**S.K.A. Rostov**	16 11—23	7

AUSTRIA
(Clasament final)

1.	**WACKER INNSBRUCK**	30 57—25	43
2.	**Rapid Viena**	30 50—31	40
3.	**Grazer A.K.**	30 44—26	36
4.	**Admira Viena**	30 37—30	36
5.	**VOEST Linz**	30 53—32	35
6.	**Linzer A.S.K.**	30 45—35	34
7.	**Austria Salzburg**	30 40—37	32
8.	**Wiener Sportklub**	30 39—40	29
9.	**Alpine Donawitz**	30 36—52	29
10.	**Austria Viena**	30 53—43	27
11.	**Vienna**	30 40—50	27
12.	**Austria Klagenfurt**	30 32—47	26
13.	**Eisenstadt**	30 37—41	25
14.	**Sturm Graz**	30 29—33	25
15.	**Bregenz**	30 36—54	22
16.	**Wiener Neustadt**	30 23—70	12

• Campioană : **Wacker Innsbruck**
• Au retrogradat ultimele trei clasate : **Wiener Neustadt, Bregenz** și **Sturm Graz**.

• **LUIZ CARNIGLIA SOLICITAT DE SAN LORENZO.** Conducerea clubului **San Lorenzo de Almagro** a oferit conducerea tehnică a primei formații — deținătoare a titlului argentinian — lui **Luiz Carniglia.** Postul de director tehnic a devenit vacant în urma plecării antrenorului **Juan Carlos Lorenzo** la **Atletico Madrid,** unde îl înlocuiește pe **Max Merkel.** Carniglia, care locuiește în Italia, a plecat spre Buenos Aires.

• **INTENS PROGRAM DE PREGĂTIRE AL LUI REAL MADRID.** În vederea noului campionat, care începe la 2 septembrie, **Real Madrid** va susține șapte jocuri de verificare. Iată programul acestor partide : 4 august, cu **Dinamo Zagreb**; 7 august, cu **Borussia Mönchengladbach** ; 13—14 august participare la turneul de la Bilbao, alături de **Atletico Bilbao, Rapid Viena** și **Bayern München**; 18 august cu **Coruna**; 22 august cu **Racing White** și 28 august cu **River Plate.**

• **PELE COMENTATOR DE RADIO.** Postul **„Radio Club"** din orașul **Santos** difuzează săptămînal un comentariu asupra evenimentelor fotbalistice de actualitate, prezentat de celebrul internațional brazilian **Pelé.** Comentariul este reluat de întreaga rețea de posturi radiofonice din Brazilia.

DIN FOTBALUL INTERNAȚIONAL

• **CAMPIONATUL MONDIAL FEMININ ÎN ITALIA.** Președintele federației italiene de fotbal feminin, **Potorno,** a comunicat că întrecerile campionatului mondial pentru selecționatele feminine vor fi găzduite, după toate probabilitățile, de orașul **Palermo.** La campionat au fost invitate următoarele selecționate : **Argentina, Mexic, R.F. Germania, Franța, Anglia, Iugoslavia, Austria, Norvegia, Cehoslovacia, Danemarca.**

• **PĂRERI ÎMPĂRȚITE ÎN PRIVINȚA TURNEULUI ECHIPEI BRAZILIEI.** Săptămînalul sportiv **„Placar"** din Rio de Janeiro a prezentat rezultatele unui sondaj efectuat asupra recentului turneu al selecționatei braziliene în Africa și Europa. Au fost chestionați iubitori ai fotbalului din șapte state ale Braziliei : Guanabara, Sao Paulo, Rio Grande, Minas Gerais, Bahia, Pernambuco și Ceara. Din cele 700 de răspunsuri s-au dedus următoarele : 35,84% dintre persoanele chestionate au considerat drept „normale" rezultatele reprezentativei ; 41,56% au caracterizat drept „slab" bilanțul acestui turneu iar 22,56% l-au apreciat drept „bun" sau „optim". Și aceste împărțite opinii pentru un turneu în care selecționata a suferit doar două înfrîngeri !

CORESPONDENȚĂ DIN SAO PAULO

ZAGALO ȘTIE CU CINE VA PLECA LA DRUM!

O dată încheiată excursia selecționatei Braziliei în Africa și Europa, aproape că nu se mai vorbește, pe aici, despre jocurile disputate. Este caracteristica brazilianului să nu insiste, să nu ceară analize și concluzii, ci să ia faptele așa cum s-au petrecut. Părerea generală că turneul a însemnat o slabă demonstrație de superioritate asupra fotbalului vechiului continent este reținută, și se trece mai departe la problemele campionatului care a și început în clipa cînd citiți aceste rînduri. Zagalo *a fost criticat de presă pentru înfrîngeri, judecat că a provocat incidente cu ziariștii brazilieni. dar el va continua, senin și perseverent, munca de pregătire pentru Weltmeisterschaft.*

Antrenorul nu și-a întocmit raportul. De altfel, acesta nici nu va fi divulgat. Dar din declarațiile lui Zagalo *se trage concluzia că așezarea 1—4—3—3 va fi menținută, că europenii au o viteză foarte bună și e important ca brazilienii să fie antrenați să contracareze acest joc. Ceea ce e important și reține atenția este faptul că dintre actualii jucători vor continua să activeze la lot* Leao, Ze Maria, Luiz Pereira, Piazza, Marco Antonio, Clodoaldo, Rivelino, Paulo Cesar, Jairzinho, Leivinha *și* Dirceu. *. Vor intra în lot* Carlos Alberto, Gerson, *probabil* Tostao *(dacă va fi recuperat) și va fi chemat centrul atacant* Cezar *de la Palmeiras.*

Senzația turneului a fost fundașul central Luis Pereira, *de la Palmeiras, debutant în echipa națională. Acest jucător de culoare, a cărui asemănare cu* Cassius Clay *este frapantă,*

MARIO LOBO ZAGALO

vine din nordul țării. Calitatea lui principală este precizia cu care deposedează înaintașii de balon. Este bun la mingile înalte și știe să-și dubleze perfect coechipierii. Atacă cu mingea la picior parcurgînd tot terenul și șutează violent. Este un tip de fundaș inedit, apărător și atacant în același timp.

Într-o convorbire cu ziaristul Solange Bibas, *prieten intim al lui* Zagalo, *antrenorul națională a făcut unele observații interesante asupra turneului. A declarat că turneul a început fără nici o pregătire prealabilă, că a făcut schimbări importante de la meci la meci, contrar oricărui principiu în materie, ca să încerce noi jucători. De pildă, contra Suediei a aliniat o echipă fără* Clodoaldo, Leivinha, Marco Antonio *etc., și acesta a fost motivul principal al înfrîngerii. În partida cu reprezentativa Scoției, l-a reintrodus pe* Clodoaldo *și pe* Marco Antonio, *iar pe* Dirceu *l-a pus să joace „în stilul* Zagalo*" (adică retras) și a obținut victoria.* Zagalo *își asumă răspunderea înfrîngerilor și explică limpede că este interesat de pe acum să știe cu cine va lucra în 1974. Or, turneul l-a lămurit pe deplin.*

Presa a cerut înlocuirea antrenorului. Totul indică însă că Zagalo *va continua munca sa la lotul național. De aceea sînt premature presiunile că* Otto Gloria *va fi chemat în locul lui, sau că înlocuitorul va fi* Didi, *căruia i-a expirat contractul în Turcia, Dar* Didi *a anunțat că va deschide o școală de fotbal la Rio, căci nu a găsit nici un loc vacant de antrenor în Brazilia.*

Faptul care interesează acum este planul întocmit de profesorii de educație fizică ai lotului pentru C.M. El a fost discutat pe larg cu specialiștii suedezi la Stockholm și găsit perfect. Durata pregătirii va fi de 110 zile, cu un stagiu de 21 de zile într-o localitate din R. F. Germania. Baza planului nu este cu mult diferită de aceea din 1970.

Cu o asemenea durată, e sigur că echipa Braziliei va fi, în 1974, mai bine antrenată decît a fost acum, în 1973.

PEDRO VILLA
Sao Paulo, iulie

DIN INTIMITĂȚILE CUPELOR EUROPENE

Cîteva amănunte, necunoscute, de la ședința U.E.F.A. în cadrul căreia a fost efectuată tragerea la sorți a meciurilor primului tur al cupelor europene.

• În cele trei cupe s-au înscris: 31 de echipe în Cupa campionilor din 33 țări afiliate (Albania nu s-a înscris, iar în Țara Galilor nu se organizează un campionat); 32 în Cupa cupelor (aceleași absențe), și 64 în Cupa U.E.F.A. (în raport cu numărul de echipe la care au dreptul federațiile naționale, număr stabilit de U.E.F.A.).

• Dat fiind numărul impar de înscrise, Ajax Amsterdam a fost exceptată de la primul tur, ca deținătoare a trofeului.

• Înainte de tragerea la sorți a meciurilor s-a procedat la fixarea unor „capi de serie" : 12 în Cupa campionilor, 7 Cupa cupelor și 23 în Cupa U.E.F.A.

• Criteriile după care au fost aleși acești „capi de serie": 1. echipele din țările care au ajuns pînă în semifinale în edițiile precedente ale cupelor ; 2. echipele din țările care s-au calificat pentru turneul final al campionatului Europei (R. F. Germania, U.R.S.S., Belgia și Ungaria) ; 3. echipele din țara finalistă (Italia) a campionatului mondial 1970.

• Odată stabiliți „capii de serie", pentru fiecare a fost trasă la sorți adversarul din restul echipelor.

• Reprezentanții cluburilor din Irlanda de Nord au făcut cunoscut conducătorilor celorlalte cluburi — după cum au transmis agențiile de presă străine — că pot organiza jocurile lor pe terenurile proprii (se știe că din cauza situației interne, echipele nord — irlandeze n-au participat la ultima ediție a cupelor europene, iar reprezentativa țării și-a disputat jocurile cu Portugalia și Cipru în Anglia. Totuși, a adăugat un reprezentant nord — irlandez, dacă adversarii nu vor dori să se deplaseze în Irlanda de Nord, atunci partidele se vor disputa în Anglia sau Scoția. Această precizare interesează direct echipele noastre Dinamo București și Chimia Rm. Vîlcea, pe care sorții le-au desemnat ca adversare a două formații nord-irlandeze.

Redacția și administrația : str. Vasile Conta nr. 16, București. Tiparul : I. P. Informația, str. Brezoianu nr. 23—25, București.

PROLETARI DIN TOATE ȚĂRILE, UNIȚI-VĂ!

REVISTĂ SĂPTĂMÎNALĂ
ANUL VIII
374
MIERCURI
25 IULIE 1973
12 PAGINI
2 LEI

FOTBAL

AZI, LA NANCY, PRIMUL MECI DIN TURNEUL TRICOLORILOR

NUNWEILLER ȘI DUMITRU:
„Să sperăm că al doilea start francez (după cel din ianuarie) va fi la fel de eficace pentru sezonul oficial de toamnă"

18 ZILE PÎNĂ LA DESCHIDEREA SEZONULUI OFICIAL!
Reportaje de la pregătirile divizionarelor „A": „U" CRAIOVA, F.C. ARGEȘ ȘI F.C. CONSTANȚA

SLABA EFICACITATE, MOTIV DE ÎNGRIJORARE ÎN FOTBALUL EUROPEAN

ARGENTINA PREZINTĂ DOUĂ GARNITURI ÎN PRELIMINARIILE C.M.!

În frumoasa Vale a Drăganului din Apuseni, „U" Cluj pregătește cu sîrg viitorul campionat. Iată-i, în prim-plan, pe rutinații Pexa și Cîmpeanu exersînd atenți un procedeu tehnic simplu: pasa cu capul!
Foto: Dragoș NEAGU

Nu se împrumută acasă.

ÎNTERVIUL SĂPTĂMÎNII

GHEORGHE LIMONA

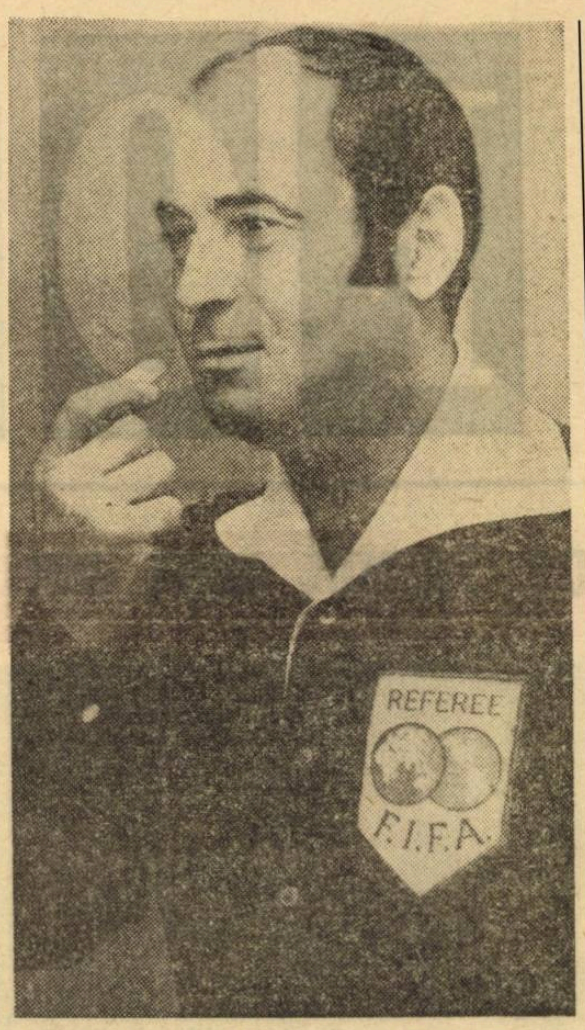

„CAPACITATEA PSIHICĂ ESTE CEA CARE DECIDE PÎNĂ LA URMĂ, ÎN CARIERA UNUI ARBITRU"

● 25 MARTIE 1973, DATA ARBITRĂRII MECIULUI CU NR. 1 000 ● ADEVĂRATA PERSONALITATE A ARBITRULUI ARE LA BAZA DISCREȚIA ● CEA MAI MARE GREȘEALĂ — ACORDAREA UNOR DECIZII ÎN COMPENSAȚIE! ● CONDIȚIA SINE QUA NON — PREGĂTIREA FIZICĂ EXEMPLARĂ.

Gheorghe Limona a cucerit pentru a doua oară titlul de cel mai bun arbitru român al anului. Prima cunună a primit-o în campionatul 1969—1970. Anul acesta, Limona a repetat succesul. Între timp, în anul 1971, el a primit ecusonul F.I.F.A., care îi confirmă activitatea pe plan național și internațional.

Gheorghe Limona este un campion al sobrietății. Poate că la baza acestei sobrietăți se află marea lui longevitate profesională — 24 de ani neîntrerupți în cadrul Ministerului Comerțului Interior. În orice caz, arbitrul nostru nr. 1 manifestă pe teren un echilibru care atrage atenția și care exercită o influență certă asupra jucătorilor și chiar a publicului.

Gheorghe Limona, economist de profesie, a fost un interlocutor de o factură specială. Pentru prima oară, reporterul s-a aflat în fața unui om înarmat cu cifre și... fișe în sfera sa de activitate. Spirit meticulos, **Limona** ține un jurnal în care cifrele se îmbină cu notații de generalitate, care capătă aproape semnificațiile unor aforisme. Să sperăm că această modalitate nouă a interviului nostru va reuși să-l prezinte pe cel mai bun arbitru al anului.

●

— Vă felicit pentru al doilea titlu.

— Vă mulțumesc. Am primit acest titlu cu o mare emoție. Nu mi-aș fi putut închipui că voi avea tăria să mă „bat" pentru al doilea titlu, după succesul din 1969—1970.

— Am auzit că ați depășit cifra 1 000 de jocuri arbitrate.

— Așa este. Jocul nr. 1000 l-am arbitrat la 25 martie. Am, de altfel, o statistică ținută corect. Mi-am notat absolut toate meciurile oficiale arbitrate în țară și peste hotare.

— Cu alte cuvinte, încă de la primul meci, care, dacă nu mă înșel, a fost arbitrat acum 20 de ani, ați avut speranța unei statistici care să cuprindă 1 000 de meciuri.

— Orice arbitru pornește la drum cu un asemenea vis. Dar nu oricine are răbdarea statisticii. Pentru mine, datorită profesiunii, n-a fost deloc un efort. În fond, statistica cere doar o consecvență minimă.

— Cîte meciuri de categoria A aveți în acest palmares ?

— 102 la centru, 75 la linie

— Dar meciurile mici ?

— Nu le-am neglijat. Am arbitrat la centru 229 de jocuri în cadrul categoriei Municipiului București. Am 68 de jocuri arbitrate la juniorii republicani. Statistica nu poate face distincție între jocurile mari și cele mici.

— Ce calități trebuie să aibă un bun arbitru ?

— Nu-mi place să vorbesc de la catedră. Îmi permit doar să înfățișez cîteva din gîndurile mele. Cred, în primul rînd, că un arbitru trebuie să aibă un stadiu îndelungat. Să știți că nu vorbește în mine omul trecut de vîrsta primei tinereți, ci arbitrul care a reușit să-și urmărească bătăile inimii. Cînd spun stadiu îndelungat, mă gîndesc nu numai la perfecționarea fizică, ci mai ales la acumularea unei experiențe psihice. Despre efortul fizic nici nu cred că e cazul să mai insist. După părerea mea, efortul fizic al arbitrului în cursul unei partide nu este mai prejos decît cel al jucătorului. Această capacitate fizică este o condiție sine qua non. **Capacitatea psihică este aceea care decide, pînă la urmă, în cariera unui arbitru.**

— Se vorbește despre arbitri cu personalitate și fără personalitate.

— Personalitatea se cîștigă foarte greu și se pierde foarte ușor, mai ales dacă îți permiți luxul de a cocheta cu ea. Cînd spun personalitate, nu mă refer doar la intransigența față de abaterile din teren. În sfera personalității adevărate a arbitrului se află multe alte elemente. Iată, de pildă, socotesc că excesul de personalitate al unui arbitru, care fluieră pînă și umbra intenției de fault, fragmentînd jocul și spectacolul fotbalistic, este mai curînd expresia ascunsă a lipsei de personalitate. Problema personalității este o problemă cheie în arbitraj. Iată, de pildă, există arbitri care vor să iasă în evidență cu orice preț. Ei uită un adevăr elementar, și anume acela că spectatorii au venit să-i vadă în primul rînd pe fotbaliști, nu pe arbitri. Cred că adevărata personalitate a arbitrului are la bază discreția în tot ceea ce face.

— Se vorbește mult despre faptul că un arbitru modern, pe lîngă pregătirea generală, trebuie să acorde o mare atenție pregătirii speciale a fiecărui joc în parte

— Este foarte adevărat. Și iată de ce. În ultima vreme, regulile jocului sînt mai puțin încălcate ; se constată, în schimb, o crescîndă lezare a spiritului regulilor de joc. Să mă explic : deseori, această lezare se datorează dorinței de a obține victoria cu orice preț. Jocul obstrucționist, simulările, trasul de timp — toate acestea nu lezează direct regulile jocului, ci spiritul regulilor. Un arbitru care nu studiază în profunzime jocul pe care urmează să-l conducă și care nu prefigurează toate posibilitățile care ar putea surveni în funcție de miză, condiții de desfășurare, public etc., etc., va fi doar un arbitru ingenuu, expus tuturor incidentelor.

— Ați comis greșeli ?

— Iată o întrebare la care e greu să nu zîmbești. Cunoașteți povestea cu bobul de grîu multiplicat pe tabla celor 64 de patrate ale șahului. Prințul persan căruia i s-a cerut acea cantitate de grîu nu și-ar fi putut închipui că toate recoltele mondiale nu vor reuși să împlinească cantitatea solicitată (mai mult în glumă), de inventatorul șahului. Cam așa e și la fotbal. Cele 17 articole ale regulamentului de fotbal au variante mai numeroase decît suma totală a bobului de șah purtat prin cele 64 de pătrățele. Erorile arbitrului mi se par foarte firești. Ele sînt, de cele mai multe ori, erori provenite din interpretarea regulamentului și nu au la bază intenții de denaturare a rezultatului. Omul din tribună trebuie să accepte ideea că dictonul „numai cine nu muncește nu greșește" are un cîmp de aplicare perfectă în arbitraj.

— Și care sînt greșelile fundamentale ?

— Dacă excludem capitolul greșelilor intenționate, care nu intră în cadrul discuției noastre, cred că cea mai mare greșeală a unui arbitru este încercarea de a-și răscumpăra greșeala, prin acordarea unor decizii în compensație. În asemenea situații, arbitrul se înfundă ca în nisipurile mișcătoare. Se creează un lanț al slăbiciunilor care compromite meciul respectiv și deseori reușește să compromită o întreagă carieră. O a doua greșeală fundamentală îmi pare a fi dorința arbitrului de a conduce într-un spirit și într-o manieră foarte personală, pentru a ieși în evidență. Cred că o asemenea atitudine, provenită din vanitate, nu ajută fotbalul.

— Ce părere aveți despre poziția arbitrilor în angrenajul fotbalului ?

— Fotbalul este sau ar trebui să fie o familie, din care trebuie să facă parte toți cei care concură la evoluția lui : jucători, antrenori, conducători, arbitri. De foarte multe ori, însă, se creează impresia că arbitrii sînt în afara acestei familii. La această impresie contribuie și ideea falsă potrivit căreia integrarea arbitrilor în această familie ar impieta asupra imparțialității ideale în jocuri. Eu, personal, nu văd ce e rău în faptul că arbitrii s-ar afla mai mult timp în mijlocul familiei fotbalului, alături de conducători, antrenori, jucători. Sînt de părere că întîlnirile cît mai frecvente între toți acești factori, mai ales în perioada pregătitoare a sezonului, ar putea duce la o mai bună cunoaștere reciprocă, și, implicit, la o mai obiectivă interpretare a regulilor și spiritului jocului.

— Cum îi priviți pe jucători ?

— Aici e o poveste lungă. Din îndelungata mea experiență, mi-am dat seama că, la toate nivelurile, dar mai ales de la Divizia B în jos, comportarea nepotrivită a jucătorilor se datorează în cea mai mare măsură necunoașterii regulilor de joc. Din păcate, marea majoritate a jucătorilor fac cunoștință cu regulamentul jocului de fotbal numai prin intermediul sancțiunilor pe care le primesc pentru infracțiunile comise pe teren. Necunoașterea regulamentului face ca jucătorii să reacționeze cu o oarecare uimire atunci cînd sînt sancționați. E adevărat, odată cu trecerea timpului, ei încep să facă unele legături între sancțiuni și reușesc să-și însușească, pînă la urmă, acest regulament de joc. De foarte multe ori, jucătorii consideră că tot ceea ce nu a fost văzut de arbitru este corect. De aici și tendința lor de a găsi mereu căi noi pentru încălcarea regulilor de joc, cu exploatarea situațiilor în care arbitrul fatalmente nu vede

— Care ar fi soluția ?

— Sînt de părere că trebuie să facem ceva pentru instruirea jucătorilor în tainele regulamentului de joc, chiar de la vîrsta instruirii fotbalistice. În acest fel s-ar elimna o bună parte din sursele negative care compromit raporturile dintre jucători și arbitri, o bună parte din sursele negative care creează o mare doză de subiectivism în tribune. Nu știu care ar fi modalitatea organizatorică a unei asemenea instruiri, dar sînt convins că ea este absolut necesară pentru progresul fotbalului.

Ioan CHIRILA

CU CITITORII ● DIALOG ● DIALOG CU CITITORII

● **„ÎN SEMN DE... PROTEST" !** Nu de mult, am primit la redacție o scrisoare în care arbitrul de fotbal **Dumitru Cojocaru**, din Oțelul Roșu, se plîngea că, după ce a dat și absolvit examenul de categoria I, Colegiul județean nu l-a mai delegat la nici un meci. Acuzația era destul de gravă, cu atît mai mult cu cît nu... plouă cu arbitri de categoria I prin părțile Banatului. Am publicat scrisoarea, solicitînd răspuns Consiliului județean pentru educație fizică și sport Caraș-Severin. Intervenția forului sportiv din Reșița a fost promptă, aducîndu-ni-se la cunoștință motivele pentru care arbitrul Dumitru Cojocaru nu a fost delegat : **„Nu a participat la pregătirea și testele efectuate înaintea sezonului competițional, nu a prezentat nici viza medicală necesară".** Am publicat și acest răspuns, rugîndu-l, în încheiere, pe arbitrul Cojocaru să ne confirme sau nu dacă este adevărat. Și, surpriză... **„Da, este foarte adevărat. Nu am participat la pregătirea organizată cu arbitrii din județ înaintea returului campionatului 1972/73. N-am participat în semn de protest pentru că nu am fost propus pentru lotul republican C, alcătuit în vara anului 1972".**

Cu alte cuvinte, alții sînt vinovați pentru că arbitrul Dumitru Cojocaru, supărat ca... văcarul pe sat, n-a vrut să se prezinte la pregătirea efectuată, la examenul medical !? De ce atunci, atîta tevatură, memorii și plîngeri cu persecuții, intimidări etc. ? **„Principalul lucru este ca noul an fotbalistic să înceapă sub bune auspicii pentru mine".** Așa își încheie D. Cojocaru ultima scrisoare adresată redacției. Numai de nu i s-ar năzări iarăși, ca în... semn de protest pentru cine știe ce motiv, să nu se prezinte, din nou, la pregătirea efectuată de cavalerii fluierului bănățeni.

● **RAPID, O SINGURĂ DATĂ... „Sînt un pasionat cititor al revistei FOTBAL** — ne scrie din Slatina, **Traian Banu** — **revistă care se bucură, din partea mea, de cele mai bune aprecieri. Citind-o cu atenție, am reușit să mă pun la curent cu multe probleme ale fotbalului. Știu, de exemplu, cine a cîștigat campionatul și Cupa de-a lungul anilor. Știu că jucătorii Rapidului au îmbrăcat o singură dată tricourile de campioni, în ediția 1966/1967. Un prieten mă contrazice, însă, cu înverșunare, susținînd că Rapid a cîștigat campionatul în 1965/1965..."**

— Din clipa cînd va citi răspunsul pe care vi-l dăm, amicul dv. o să vă lase în pace. Rapid a cîștigat campionatul ediției 1966/1967 alinîind următoarea formație de bază: **Răducanu — Lupescu, Motroc, Dan Coe, Greavu — Dinu, Jamaischi — Năsturescu, Dumitriu II, Ion Ionescu, Codreanu.** În 1965/1966 campioană a fost Petrolul Ploiești.

● **FAPTE CARE CONTRAZIC. Speranța Florescu** (Brăila), căreia i-am dat un răspuns recent, revine cu o nouă întrebare : **„Credeți, oare, că Oblemenco este, într-adevăr, cel mai bun șuter al campionatului ? Eu una nu...".**

— Perfect, nimeni nu vă obligă să credeți. Dar faptele sînt fapte. Și ele ne forțează să afirmăm că golgeterul campionatului trecut (cu numai 23 de meciuri jucate și după o operație extrem de grea !) poate fi considerat, pe bună dreptate, ca fiind cel mai bun șuter al diviziei. Cu atît mai mult, cu cît Oblemenco cîștigă pentru a patra oară titlul de golgeter. Nu mai poate fi vorba de o întîmplare...

● **DE LA CAPĂT, CU ACELAȘI ENTUZIASM.** Vești noi din Găești, de la același **Mihai Ionescu**, instructorul Asociației sportive Chimia : **„În nr. 368 al revistei FOTBAL a apărut scrisoarea pe care v-am trimis-o, motiv pentru care țin să vă mulțumesc din suflet, atît eu cît și componenții echipei de fotbal. După aceea, ne-am hotărît cu toții s-o luăm de la capăt, să încercăm din nou să cîștigăm campionatul județean de juniori. În urma unei selecții riguroase, la care au participat circa 60 de elevi din școlile generale și profesionale din oraș, echipa a fost reîntregită cu jucători deosebit de talentați. Conducerea asociației ne-a promis, de asemenea, tot sprijinul necesar. Așa că...".**

— Așa că, nu ne rămîne decît să vă urăm mult succes. Cît privește posibilitatea de a fi incluși într-o serie a campionatului de juniori, va trebui să vă adresați subcomisiei de juniori din cadrul F.R.F.

● PE SCURT ●

Ion Oprea (Cîmpina). Într-adevăr, componenții echipei din Bacău care au cîștigat, recent, campionatul internațional școlar de la Lille, sînt cu toții elevi ai profesorului Constantin Anghelache ; **Gheorghe Ionescu** (Brașov) : Beldeanu nu a fost exclus... definitiv din lotul național. Poate reveni oricînd printre tricolori. Numai de el depinde : **Dumitru Rizeanu** (București), **Ion Rădulescu** (Lugoj) : Nu publicăm... ode și balade despre echipe și jucători. Cele pe care ni le-ați trimis sînt și neizbutite : **Nicolae Melinte** (Bacău) : Afirmațiile pe care le faceți sînt deosebit de grave. Din păcate, și foarte greu controlabile. Bizar ni se pare, totuși, faptul că același arbitru — T. Trofin din Galați — a fost delegat consecutiv la două din meciurile de ale căror rezultate a depins promovarea Viitorului Vaslui.

ÎN ÎNTÎMPINAREA MARII SĂRBĂTORI

Ampla angajare pe fronturile muncii, îndeplinirea și depășirea planurilor de producție pe primele șapte luni ale anului, succesele repurtate de oamenii ogoarelor în marea bătălie a culesului recoltei, iată ambianța în care întreaga națiune română întîmpină — tradițional — o nouă aniversare a actului de la 23 August 1944, Ziua insurecției naționale antifasciste armate, eveniment crucial în istoria patriei.

Cronica faptelor vrednice este foarte bogată, purtîndu-ne, într-o călătorie mirifică, din galeriile de cărbune ale Văii Jiului, în fața cuptoarelor incandescente, în care fierbe oțelul, a șarjelor de metal și cocs, în premieră, de pe șantierele navale, care lansează noi și noi colosi maritimi, pe cîmpurile aurii ale Bărăganului și Banatului, ale Țării Bîrsei, ale Luncii Siretului, sau marii insule a Brăilei... Pretutindeni, ca o trăsătură comună de unire, în spiritul aceleiași voințe și hotăriri, pulsează

AGENDA POLITICĂ A SĂPTĂMÎNII

inima generoasă și fierbinte a unui popor angajat cu toată capacitatea sa de acțiune și de cuget într-o operă de dimensiuni uriașe — **construirea societății socialiste multilateral dezvoltate.**

În acest context de activitate rodnică, poporul nostru a marcat, la 19 iulie, împlinirea unui an de la deschiderea Conferinței Naționale a partidului. De fapt, în toată perioada care a trecut de la marele sfat al comuniștilor români din vara trecută, am simțit din plin efectele practice ale acestui eveniment cu evidentă și autentică pecete de epocă.

Zi de zi, cu o consecvență care caracterizează întreaga politică a partidului și laborioasa activitate a secretarului său general, a fost transpus în viață vastul program dezbătut și adoptat de Conferința Națională.

Atunci, între 19 și 21 iulie 1972, cei mai de seamă fii ai țării, aplecați cu grijă asupra proiectelor, scrutînd cu îndrăzneală lucidă perspectiva, au trasat drumul nou pe care trebuie să meargă România. Strălucitul raport prezentat de către tovarășul NICOLAE CEAUȘESCU, celelalte documente ale Conferinței Naționale, rezoluția sa finală au îmbrățișat un cîmp larg de probleme stringente, vitale, pentru făurirea viitorului socialist al României.

În atenția lucrărilor marelui forum au stat asemenea preocupări majore cum ar fi perfecționarea necontenită a conducerii vieții social-economice, îndeplinirea înainte de termen a cincinalului (care a devenit o deviză și o trăsătură definitorie a muncii pe întreg cuprinsul țării), sistematizarea așezărilor urbane și rurale ale țării, o mai bună repartizare a investițiilor, ridicarea la cote superioare a conștiinței maselor, prin promovarea permanentă a principiilor eticii și echității în muncă și în viața oamenilor.

„Lucrările Conferinței Naționale, spunea în raportul său tovarășul NICOLAE CEAUȘESCU, **vor marca un nou și important pas înainte în dezvoltarea multilaterală a patriei, vor exercita o puternică influență pozitivă asupra întregii vieți economice, sociale și politice a României socialiste, vor demonstra cu putere forța și unitatea partidului nostru, vor asigura îndeplinirea cu tot mai mult succes a misiunii sale istorice de forță conducătoare a națiunii noastre, vor permite declanșarea și mai impetuoasă a capacității creatoare a poporului român în făurirea propriului său destin, a viitorului său comunist".**

Adevărul acestor cuvinte rostite de secretarul general al partidului este demonstrat zi de zi, prin munca avîntată a poporului, prin tot ceea ce el își propune și înfăptuiește, prin hărnicia și cutezanța încorporate în construcția socialistă !

STABILITATEA ANTRENORILOR — CONDIȚIE SINE QUA NON A PERFORMANȚEI!

Se apropie startul unui nou an competițional, în vederea căruia echipele își desăvîrșesc, în momentul de față, pregătirea în cadrul unui proces de instruire-educație, care, cu fiecare ediție competițională se impune a fi mai cuprinzător și mai eficient. În acest context, al activității generale care se desfășoară pe planul performanței, în centrul atenției și al preocupărilor, se situează antrenorul, **tehnicianul chemat să răspundă marilor obligații pe care le incumbă această profesie, deloc ușoară și supusă adeseori unor fluctuații de conjunctură, favorabilă sau mai puțin favorabilă.**

De aceea, azi, ne propunem, în rîndurile de față, să ne oprim la prezentarea cîtorva aspecte, cu caracter specific, legate de activitatea conducătorilor tehnici ai echipelor noastre divizionare. Și vom începe prin a enunța ceea ce însăși practica a statuat, principalele condiții care stau la baza performanței, condiții care sînt legate nemijlocit de personalitatea antrenorului : **competență profesională, muncă conștiincioasă, stabilitate și atașament față de colectivul cu care este angajat solidar în obținerea unor rezultate de valoare la sfîrșitul fiecărui sezon competițional.** Și dacă, să recunoaștem, că, în ceea ce privește priceperea profesională, atitudinea, în general față de muncă și de ridicarea calificării profesionale s-au făcut și continuă să se facă progrese, care ne îndreptățesc a spera în îmbunătățirea continuă a performanței, **avem suficiente motive de a face și reproșuri, semnalînd un fenomen negativ, prezent și cu ani în urmă, care însă de data aceasta a luat proporții puțin obișnuite.** Este vorba, în fapt, de acea INSTABILITATE A CADRELOR TEHNICE, de frecventele mutații, în proporție îngrijorătoare, pe parcursul unui an competițional. Un adevărat vals al antrenorilor, cu schimbări neașteptate, spectaculoase chiar, al căror efect se resimte și sîntem siguri că se va resimți și mai mult în perspectiva apropiată pe planul procesului de instruire și educație fotbalistică.

Pe global considerată această situație, ea arată că, **în mai mult de jumătate din echipele divizionare A, s-au operat schimbări de antrenori pe parcursul sau la sfîrșitul ultimei ediții de campionat, recent încheiată.** Astfel, **Motroc** a fost înlocuit la Sportul studențesc cu **Gh. Ola ; Bazil Marian** și **Gh. Nuțescu** la Rapid cu **D. Macri** și **N. Belizna; Șt. Onisie** la „U" Cluj, cu **Silviu Avram ; Șt. Coidum** la Jiul cu **Tr. Ivănescu ; Fl. Halagian** la F. C. Argeș cu **Șt. Coidum ; T. Bone** și **Gh. Bay** la A.S.A. cu **R. Catană** și **Șt. Brasai ; Ilie Oană,** la Petrolul, cu **Gh. Dumitrescu ; N. Dumitrescu,** la U.T.A., cu **Toma Jurcă ; Em. Jenei,** la Steaua, cu **C. Creiniceanu.** Lista ar putea fi continuată cu numeroasele cazuri, de la eșalonul secund al fotbalului nostru, ca să nu mai vorbim de ceea ce se întîmplă în Divizia C. Firește că uneori unele schimbări se impun și că motive obiective fac ca trecerea antrenorilor, de la un colectiv la altul, să apară justificată mai ales atunci cînd intervine acordul ambelor părți. **De aici însă și pînă la acest veritabil carusel al antrenorilor, determinat fie de practica unora de a voiaja prin fotbalul nostru și de a proba puțin, fie de prostul obicei al unor cluburi de a aduce mereu, sub impulsul rezultatelor imediate, alți antrenori la cîrma tehnică a echipelor, fără a avea răbdarea necesară de a aștepta și cîntări cu mai multă obiectivitate finalitatea muncii acestora, este totuși o mare distanță.**

Departe de noi gîndul de a ne situa pe poziția uneia sau alteia dintre părți. **Simpla lecturare a listei de mai sus ne arată însă că pe undeva aceste „divorțuri" sînt și o consecință directă și nemărturisită a unor frămîntări interne, fie nerezolvate la timpul lor, fie rezolvate parțial. Aproape nu mai poți ști, în momentul schimbării, unde este incriminată competența, unde exigența și unde munca tehnicianului în speță.** Pînă la urmă, aparențele sînt salvate de o așa-zisă înțelegere între părți, prevederile contractului sînt, într-un fel, respectate fără ca aceasta să modifice situația de fond a echipei respective și a relațiilor club-antrenor. **Această lipsă de sinceritate nu servește cu nimic intereselor generale ale fotbalului.** Poate, cel mult, unor interese înguste și de moment care lasă impresia unei rezolvări ideale și a unor presupuse premise favorabile și de durată. Un singur exemplu în această privință este mai mult decît edificator. Așa, bunăoară, antrenorul **Nicolae Dumitrescu,** un reputat tehnician, care a adus U.T.A.-ei în trecutul apropiat două titluri consecutive de campioană și un an după aceea o poziție fruntașă în campionat, la care putem adăoga frumoasele performanțe pe plan internațional (printre care și eliminarea lui Feynoord), a cedat — să folosim și noi acest cuvînt diplomatic — frînele echipei arădene pentru că, acolo, **puțini au mai rămas aceia care să-l crediteze cu răbdarea necesară reconstrucției echipei, operațiune extrem de dificilă pentru care este nevoie de o perioadă de timp de la 3 la 5 ani.** Lucru pe care ni l-au confirmat munca și rezultatele unor antrenori ca **Traian Ionescu** la Dinamo, **Ilie Oană** la Petrolul, **Valentin Stănescu** la Rapid, **Nicolae Proca** la Steagul roșu și, bineînțeles, însuși **Nicolae Dumitrescu** la U.T.A.

Așa stînd lucrurile, în privința instabilității antrenorilor, devenită o problemă cronică a fotbalului nostru, **firesc ne punem întrebarea dacă nu se impunea ca federația de specialitate să se sesizeze la timp și să intervină oportun de la caz la caz.** Aici este vorba de a analiza cu mult simț de răspundere fenomenul ca atare și implicațiile lui nedorite asupra dezvoltării fotbalului nostru și nu de a valida simplist plecările și sosirile antrenorilor la cluburi. Poate că ni se va răspunde că problema angajării antrenorilor este o treabă internă a cluburilor și asociațiilor sportive. Încercînd poate a ne convinge de neamestec în viața internă a conducerilor secțiilor de fotbal de a căror activitate și rezultate este direct interesată, **federația n-ar face altceva decît să ne dovedească că evită să atace frontal problema. Această atitudine pasivă, față de relația antrenor-club, vine în totală contradicție cu grija pe care o manifestă F.R.F. față de continua perfecționare profesională a corpului de tehnicieni, de ridicarea calificării acestora, la un nivel superior** (recicl ări, cursuri de perfecționare, consfătuiri metodice, trimiteri la cursuri în străinătate etc.) **cu înseși sarcinile pe care le trasează prin planurile de activitate curentă și de perspectivă ale fotbalului nostru.** Or, pentru îndeplinirea în bune condițiuni a marilor obligații, care ne revin pe plan intern și internațional, se cere, ca o condiție sine qua non, **acea statornicie în muncă care oferă antrenorilor posibilități reale de exprimare a capacității lor profesionale și în același timp, permite și, cîntărirea cu obiectivitate a rezultatelor muncii depuse de ei.** De altfel, F.R.F. a promis cu prilejul unor reuniuni ocazionale **că se va preocupa îndeaproape de asigurarea unei permanențe, de facto, a tehnicienilor la cîrma echipelor, chiar apărîndu-i pe aceștia cu fermitate în situația în care munca lor, cu cele mai bune intenții, ar putea fi îngreunată sau amenințată să fie întreruptă. Și totuși, pînă acum, noi nu cunoaștem un caz concret în care o astfel de promisiune a federației să fi fost onorată.**

Dacă n-a făcut acest lucru pînă acum poate că o va face de aici înainte. O reclamă cu insistență cerințele dezvoltării actuale a fotbalului nostru, exrințe care nu pot fi împlinite **decît printr-un proces de instruire-educație, la limitele superioare ale exigenței și pe care nu-l poate asigura decît munca continuă și de calitate a antrenorilor.** Sigur că în rezolvarea fenomenului, dezbătut în articolul de față, forul de specialitate va avea de întîmpinat și dificultăți. **Depășirea lor este totuși realizabilă în măsura în care el va reuși să angajeze și să folosească principalele pîrghii de care dispune în conducerea activității fotbalistice din țara noastră. Printre acestea numim și Colegiul central al antrenorilor, organ care, în prezent, nu este suficient de viabil și care pentru a-și îndeplini cu adevărat atribuțiile are nevoie de investitura necesară, care să-i confere o autoritate deplină.**

Stelian TRANDAFIRESCU
Ion MIHAIESCU

SUBLINIERI

TRIPLUL TEST DIN FRANȚA

Astăzi, la Nancy, în Franța, echipa noastră națională începe **ciclul celor opt zile,** care ar putea să fie un test foarte important pentru septembrie. Peste numai trei zile, echipa noastră va juca un nou meci, la Lens, pentru a încheia acest **itinerar al intensității** la Nice, în sudul Franței, în compania vicecampioanei „cocoșului galic".

Alegerea partenerilor francezi pentru testarea stadiului actual al „tricolorilor" ar putea să pară nepotrivită, dat fiind că ne aflăm în fața unor fotbaliști diametral opuși prin structură și joc celor din echipa lui Peter Ducke. **Dar, această temere este oarecum de suprafață.** Antecedentele mai vechi și mai recente infirmă opinia potrivit căreia francezii n-ar fi, în momentul de față, **sparring-partenerii** cei mai adecvați. Iată, de pildă, acum trei ani, înaintea campionatului mondial din Mexic, „tricolorii" noștri au jucat un meci amical la Reims, în compania echipei Franței. Testul părea să fie o simplă formalitate, pentru aceleași motive, derivînd din așa-zisul joc superficial și lipsit de consistență al fotbaliștilor francezi. Și totuși, pînă la urmă, Franța a cîștigat cu 2—0, trăgînd un foarte util semnal de alarmă, adică ceea ce fotbaliștii mai valoroși ai lui Helmuth Schön n-au reușit să facă, la Stuttgart, cu acel 1—1 mult mai liniștitor.

Al doilea exemplu este de dată recentă. În iarna aceasta, pentru pregătirea sezonului „celor patru puncte" cu Albania și R. D. Germană, s-a ales itinerarul Franța — Spania. Și iarăși au existat obiecțiuni, mai ales pentru orașul de start al turneului, Nimes, pornind de la aceleași considerente. Rezultatul de fond al turneului îl cunoașteți. Nimes, prin jocul său avîntat și plin de ambiție, a constituit adevăratul test pentru echipa noastră națională, fiind la originea tuturor corectărilor care s-au realizat pentru luna mai.

Așadar, astăzi, la Nancy, echipa națională debutează în sezonul internațional de... toamnă în compania unei echipe din primul eșalon (locul V) al fotbalului galic. Jocul următor, mai puțin solicitant — Lens este o echipă mai modestă — va contribui probabil la declanșarea sprintului final cu Nice, pe care mulți o consideră cea mai bună echipă franceză, mai ales ca una care a condus vreme îndelungată în campionatul recent încheiat.

Jocurile-test din Franța reprezintă un obstacol general foarte interesant pentru „tricolorii" noștri. Ei vor avea în față trei echipe rapide, care vor solicita la maximum măiestria tehnică și gîndirea tactică a jucătorilor noștri. Dacă, din punct de vedere metodic, forța este deseori echivalentul vitezei în atletism, am putea pune un semn de egalitate între viteza fotbaliștilor francezi și forța fotbaliștilor germani, pe care îi vom întîlni la finele lui septembrie. Am putea adăuga, chiar, că efortul de a găsi antidotul în fața unor **echipe de viteză** reprezintă un foarte potrivit mijloc indirect de a gîndi, de fapt, mijloacele de contracarare și învingere a calităților esențiale probate de echipa lui Buschner.

Echipa națională care a plecat în Franța nu cuprinde prea multe nume noi față de aceea care a jucat la Nîmes și chiar față de aceea care a jucat la Reims. **Cu alte cuvinte, există un fond de cunoștințe acumulate, care reprezintă un bun cîștigat de actuala noastră echipă națională. Faptul că acest fond de cunoștințe va fi supus solicitărilor unor fotbaliști dornici de afirmare, mai ales acum, în plin sezon de pregătire, reclamă, fără îndoială, găsirea unor soluții noi.** Și chiar dacă fondul de cunoștințe despre care vorbeam a reușit să creeze un schelet și o paletă, turneul din Franța mai are de răspuns la unele întrebări, printre care **posibila asamblare a cuplului Dumitrache — Dudu Georgescu, cu toate implicațiile survenite de pe urma acestei îmbinări.** În sfîrșit, turneul din Franța va trebui să răspundă și la o altă întrebare : **forța de contraatac a echipei noastre.** Acest ultim test, perfect realizabil împotriva unor echipe care vor declanșa — probabil — atacuri în valuri, ar putea să fie o adevărată premiză de lucru pentru următoarele 50 de zile.

I. CH.

DIVIZIA A | RETROSPECTIVĂ | EDIȚIA A 55-a

9. U.T. Arad — „RECUL" DUPĂ PATRU ANI DE SUCCESE...

În campionatul trecut, în care, eveniment unic, titlul a fost cîștigat la un singur gol diferență, **U.T.A.**, „bătrîna doamnă" — cum ne place s-o alintăm — performera edițiilor 1968/1969 (campioană : 30 17 4 9 50—27 38 p.), 1969/1970 (campioană : 30 18 3 9 54—42 39 p.), 1970/1971 (locul 4 : 30 14 5 11 49—35 33 p.), 1971/1972 (locul 2 : 30 15 7 8 51—29 37 p.) a fost autoarea unei singure isprăvi demne de comentat : **A INTERVENIT SPECTACULOS ÎN PASIONANTA DISPUTĂ PENTRU TITLUL DINTRE DINAMO ȘI UNIVERSITATEA CRAIOVA.** O singură dată, de-a lungul celor 30 de etape, U.T.A. a concentrat asupra ei atenția întregii opinii fotbalistice. În acel epilog de campionat, cu echipa Olteniei, cînd **Broșovschi, Domide, Kun, Popovici, Vidac. AU LUPTAT EXEMPLAR,** formația textilistă reușind, în 10 jucători, ceea ce n-a reușit decît rareori în celelalte etape în 11 : să se regăsească pe sine. **ECHIPA CALMĂ, SIGURĂ ȘI DEZINVOLTĂ** din anii precedenți. Era însă prea tîrziu. Campionatul se încheiase. Și se încheiase cu **CEL MAI SLAB BILANȚ** — din ultimii cinci ani — **AL ARĂDENILOR.**

● ● ● ● ● ● ●

Pojoni — unul dintre cei mai buni jucători ai arădenilor în campionatul trecut — venit în sprijinul atacului, înscrie golul victoriei echipei sale.

Foto : M. CANCIU

Încheind un ciclu de mari succese (două titluri, eliminarea senzațională a Feyenoord-ului, ajungerea pînă în „sferturile" Cupei UEFA), U.T.A., obosită, puțin resemnată, puțin cam... sătulă de victorii, de aerul tare al vîrfurilor, a coborît — în campionatul trecut — treaptă cu treaptă, pînă în zona zbuciumului neîntrerupt, traversînd o perioadă de declin inerentă, aproape firească, după **MAREA UZURĂ** acumulată de-a lungul multor confruntări grele, cu „arderi" la cea mai înaltă tensiune fizică și nervoasă. Iată de ce acum, la ora analizei, n-ar trebui să punem la stîlpul infamiei o echipă care, după un marș forțat de patru ani, a solicitat un popas de odihnă pentru a-și șterge de pe frunte picăturile de sudoare. Pentru că ne place să credem că 1972/1973 a fost doar un moment de respiro și nu un început de degringoladă.

SIMETRIE PERFECTĂ TUR — RETUR, DE ȘAPTE ORI... „ACCEPTABIL". U.T.A. n-a început rău campionatul : 2—1, cu F.C. Argeș ; 0—0, cu Rapid, la București. A pierdut însă, la Arad, meciul cu Dinamo. Și nervii au cedat. În următoarele două partide a primit șapte goluri, ajungînd pe locul... 15. Este momentul cînd U.T.A. renunță la serviciile lui **Lereter.** „Bătrînul" **Lereter,** jucător de excepție ca longevitate, se retrage, la 39 de ani, este sărbătorit, foștii coechipieri îi strîng mîna, îl îmbrățișează, lăsînd locul său mult mai tînărului și vigurosului **Pîrvu.** Urmează patru rezultate demne de blazonul echipei (4—1 cu Sportul studențesc la București, 2—1 cu C.S.M. Reșița, 4—1 cu Sport club, 1—1 cu C.F.R. la Cluj) și... salt spre mijlocul clasamentului unde rămîne pînă la sfîrșitul turului, cochetînd mult cu meciurile nule : 15 4 6 5 17—17 14 p. **Bilanț de echipă modestă, fără veleități.** Exact așa va fi și returul (15 4 6 5 17—19 14 p), diferența fiind doar de două goluri primite în plus față de tur !? U.T.A. încheie campionatul pe locul 9, după o evoluție care n-a depășit decît de două-trei ori granița calificativului ACCEPTABIL consemnat de șapte ori, în retur, în revista „Fotbal", la radiografia etapelor. De alte trei ori meciurile arădenilor au fost notate cu slab și foarte slab. Surprinzător, BUN apare la cinci partide, dintre care trei pierdute (1—5 cu Jiul, 0—3 cu C.S.M. Reșița, 1—2 cu A.S.A. Tg. Mureș) și de două ori, la victorie (3—0 cu C.F.R. Cluj și 1—0 cu Universitatea Craiova). Trăgînd linie și... adunînd, putem concluziona că **U.T.A. a jucat DOAR ATÎT CÎT TREBUIE PENTRU A SE MENȚINE LA GRANIȚA LOCURILOR 14, 15, 16.**

PE FILIERA MOTIVELOR. Sigur că, dincolo de efectul așteptat, al marii uzuri, pe care nu l-au putut evita — nici n-aveau cum — foștii campioni, au mai existat și alte cauze, colaterale le-am putea numi, care au făcut din U.T.A., în campionatul trecut, o echipă de partea a doua a clasamentului. Printre acestea :

● **antrenorul Nicolae Dumitrescu, bolnav fiind, a absentat mult de la conducerea echipei, tocmai în momentele cele mai grele ;**

● **Broșovschi, Domide și Kun, altădată trio-ul de șoc al arădenilor, n-au reușit să prindă o formă bună — împreună — decît foarte rar.** Au găsit greu drumul spre gol, drum pe care, în campionatele precedente, au... circulat fără restricții !

● **jucătorul care a închis aproape perfect culoarele din apărarea U.T.A.-ei, Mircea Petescu, epuizat și el, nu a mai etalat evoluțiile excelente din perioada 1969 — 1971, nereușind să-și mențină corabia, al cărei căpitan a fost, într-un echilibru permanent pe crestele valurilor campionatului ;**

● **Integrarea noilor veniți s-a făcut greu, cu prețul diminuării randamentului unui mecanism, pînă atunci, bine pus la punct.**

Dar, repetăm, „reculul" echipei din Arad s-a datorat îndeosebi **OBOSELII FIZICE ȘI NERVOASE.** Oboseală trecătoare. Pentru că refuzăm să credem că U.T.A. nu se va redresa în campionatul viitor ; pentru că refuzăm să credem că jucători de talia lui **Broșovschi, Domide, Kun, Axente, Popovici, Pojoni, Vidac** se vor mulțumi, în continuare, cu... firimituri, după ce s-au așezat, de atîtea ori, la mese îmbelșugate. De altfel, startul pregătirilor pentru noul sezon — cu **Toma Jurcă** la conducerea tehnică — a fost dat, la Arad, sub consemnul reluării marelui URCUȘ.

Laurențiu DUMITRESCU

21 DE JUCĂTORI FOLOSIȚI

Pojoni (30 de meciuri — 2 700 de minute — totalul notelor : 226), **Popovici** (30 — 2 688 — 211), **Domide** (30 — 2 656 — 205), **Birău** (29 — 2 511 — 135), **Petescu** (29 — 2 530 — 201), **Vidac** (28 — 2 495 — 203), **Broșovschi** (27 — 2 403 — 185), **Kun** (27 — 2 394 — 180), **Axente** (26 — 1 942 — 156), **Condruc** (24 — 1 719 — 152), **Sima** (24 — 1 740 — 146), **Pîrvu** (21 — 1 760 — 150), **Schepp** (10 — 825 — 75), **Calinin** (6 — 237 — 15), **Lereter** (5 — 450 — 35), **Cura** (4 — 99 — 5), **Purima** (3 — 201 — 23), **Naghi** (1 — 90 — 5), **Ziller** (1 — 90 — 5), **Filip** (1 — 25 — 5), **Petrișor** (1 — 29 5).

● **GOLGETERII ECHIPEI : Broșovschi — 8 goluri, Kun — 7, Domide — 6, Pojoni — 3, Axente — 3, Petescu — 2, Sima — 2, Condruc — 1, Popovici — 1.**

● **Pîrvu** a marcat un autogol, în etapa a XXII-a, pentru C.S.M. Reșița, iar **Petescu,** în etapa a XXVI-a, pentru A.S.A.

● A beneficiat de trei lovituri de la 11 m (toate fiind ratate de **Popovici, Broșovschi** și **Domide**), a fost sancționată cu trei penaltyuri.

● **JUCĂTORI ELIMINAȚI : Broșovschi** (etapa a II-a), **Kun** (etapa a XXI-a), **Sima** (etapa a XXIX-a).

10. JIUL Petroșani — UN TUR EXCELENT, UN RETUR SUB AȘTEPTĂRI

În iarnă, la Petroșani a fost o vacanță frumoasă. Se făceau planuri îndrăznețe, ce vizau, chiar un loc în Cupa U.E.F.A. S-a și afirmat acest lucru. Și aceste gînduri nu păreau cîtuși de puțin de domeniul fanteziei. **Turul campionatului fusese dominat de patru formații. Printre ele, și Jiul Petroșani.** În seara zilei de 14 decembrie 1972, clasamentul arăta astfel : **1. Steaua — 20 p ; 2. Dinamo 19 p ; 3—4. Jiul și Petrolul — 18 p...**

UN TUR EXCELENT. Așadar, Jiul se afla printre fruntașe ! O întîmplare, sau un rezultat firesc al unei comportări bune ? Nu, nu era o întîmplare. După două-trei etape de tatonare, cu un rezultat de egalitate obținut la Cluj (cu „U"), dar și cu o remiză acasă (cu Petrolul) după un 0—3 cu Steaua, **Jiul se lansează într-o cursă surprinzătoare pentru mulți. După un 2—0 cu C.S.M. Reșița, a urmat o neașteptată victorie la Arad (4—2 cu U.T.A.), apoi 2—1 cu Dinamo și, cu șase puncte din trei jocuri consecutive, formația din Petroșani s-a văzut pe locul 4. Dar... minunea s-a produs în etapa a VII-a. Fotbaliștii din Petroșani înregistrează a patra victorie consecutivă, și, la 15 octombrie, Jiul devine lider al Diviziei A !**

ROZNAI INTRA ÎN ROLUL DE AUTENTIC GOLGETER. În primele etape, formația lui **Ștefan Coidum** nu aduse nici un nume nou în campionat. Poate doar titularizarea portarului **Marincan** (de altfel, mai de multă vreme cunoscut), trecerea lui **Naidin** pe post de fundaș stînga și lansarea unei extreme tinere și pline de speranțe : fostul internațional de juniori, **Szabados.** Deloc spectaculoasă, dar metodică, mai echilibrată decît ne-am fi așteptat, mai disciplinată și sîrguincioasă, echipa își vede de drumul său cu gîndul la un modest obiectiv : un loc la mijlocul clasamentului. Dar din etapa a III-a litigiul cu Minerul Baia Mare se rezolvă și **Roznai** apare în linia de atac, dovedindu-se atacantul de care Jiul avea neapărată nevoie, întrucît **Stoian** dovedea multă inconstanță. Și din etapa a IV-a pînă într-a IX-a, joc de joc, **Roznai** înscrie mereu, ajungînd în fruntea clasamentului golgeterilor. Jiul se stabilește la o formulă pe care o considerăm a fi cea mai bună din cîte a folosit în campionatul respectiv : **Ion Gabriel — Georgescu, Tonca, Stoker, Naidin, — Naghi, Libardi — G. Stan, Roznai, Mulțescu, Stoian.** Este, de fapt, 11-le care a ajuns pe locul I în etapa a VII-a. **Ion Gabriel** se anunța un portar de viitor (și, în parte, a confirmat); **G. Stan,** o extremă de perspectivă ; cît despre cuplul **Roznai — Mulțescu,** mulți îl vedeau în „națională". Apărarea, în ciuda mediei de vîrstă ridicată, dovedea siguranță, mai multă decît s-ar fi așteptat suporterii și antrenorii săi. Mijlocul terenului era acoperit excelent de **Naghi** și **Libardi,** doi mijlocași în vervă, cărora, în funcție de joc, li se alătura **Mulțescu.**

CARE SĂ FIE ADEVĂRATA VALOARE ? A urmat iarna de care am amintit, cu vacanța aceea frumoasă. Nimeni n-ar fi bănuit ce se va întîmpla în retur. Un „trio" (Steaua, Petrolul, Jiul) ce fusese revelația turului, o dată cu etapa a XVI-a, începe să coboare treaptă cu treaptă, ajungînd în cele din urmă, pe locuri neașteptat de slabe. **Printre acestea și Jiul.** Da, în returul campionatului, formația din Petroșani a fost o adevărată decepție. Jiul a terminat competiția pe locul X, cu 28 de puncte, deci, un procentaj sub 50 la sută. Și atunci se pune întrebarea : **care să fi fost valoarea echipei, cea din tur sau din sezonul de primăvară ?** Greu de răspuns. O comparație totuși ni se pare grăitoare asupra bilanțului :

în tur — 15 8 2 5 22—19 18 p ;

în retur — 15 3 4 8 16—24 10 p.

În retur, Jiul nu mai e puternică acasă și nu mai strălucește nici în deplasare. La Petroșani a cedat cinci puncte, iar în deplasare a cîștigat doar unul (0—0 la Ploiești). Adevărul e că și jocul s-a deosebit total de cel din toamnă. **Apărarea a început să cedeze cu ușurință : la mijloc, Naghi a lăsat un loc gol pentru că a trebuit să suporte consecințele gravei accidentări a lui Aelenei** (din păcate, **Naghi** a fost singurul față de care Comisia de disciplină s-a arătat atît de intransigentă); **Stoker** și **Libardi** au fost scoși temporar din echipă pentru... nerespectarea disciplinei de joc în meciul de la Reșița ; **Stoian,** în mod subit, a fost împrumutat Mureșului Deva ; tehnicul și metodicul **Mulțescu** a fost depășit de solicitările fizice impuse de un retur încărcat, iar **Roznai** a devenit un caz aparte. Golgeterul din tur nu a mai înscris decît patru goluri în primăvară și a intrat în anonimat, după ce tot mai mulți îl vedeau în reprezentativa țării. Au început desele schimbări în formație, dar înlocuitorii, cu excepția lui **Cotormani** și **Dodu,** n-au dat randamentul așteptat... **În cîteva meciuri** (cu Steaua, C.S.M. Reșița, C.F.R. Cluj, S. C Bacău, F. C. Constanța), **Jiul a făcut mai mult figurație, coborînd la nivelul fotbalului mediocru, echipa evoluînd fără combativitatea, omogenitatea și clarviziunea din tur.** La rezultatele neconcludente din retur, finalista „Cupei" de anul trecut și-a adăugat înfrîngerea în fața Constructorului Galați, părăsind „Cupa" la cea dintîi apariție. **Jiul a încheiat greu campionatul, arătînd că la clubul din Valea Jiului, pentru sezonul viitor, multe lucruri sînt de făcut, inclusiv în privința bazei materiale, care lasă de dorit pentru o formație de Divizia A.**

Constantin ALEXE

24 DE JUCĂTORI FOLOSIȚI

Tonca (30 de meciuri — 2 700 de minute — totalul notelor 219), **Mulțescu** (29 — 2 547 — 215), **Ion Gabriel** (28 — 2 408 — 193), **Stoker** (27 — 2 340 — 199), **Georgescu** (26 — 2 293 — 194), **Roznai** (26 — 2 309 — 183), **Naidin** (25 — 1 949 — 153), **Libardi** (24 — 2 045 — 175), **G. Stan** (23 — 1 780 — 149), **Urmeș** (22 — 1 166 — 126), **Szabados** (22 — 1 466 — 145), **Dodu** (19 — 1 352 — 109), **Naghi** (18 — 1 620 — 137), **Onuțan** (14 — 1 125 — 86), **Stoian** (11 — 848 — 77), **Cotormani** (10 — 756 — 76), **Făgaș** (5 — 303 — 29), **Marincan** (4 — 292 — 27), **Caramalis II** (2 — 135 — 11), **Gruber** (1 — 90 — 5), **Sava** (1 — 41 — 5), **Luca** (1 — 32 — 6), **Costyal** (1 — 24 — 5), **M. Marian** (a jucat doar cinci minute).

Mulțescu (dreapta), față în față cu trei apărători brașoveni.

Foto : A. DULA

● ● ● ● ● ● ● ●

● **GOLGETERII ECHIPEI : Roznai — 13 goluri ; Mulțescu — 8, G. Stan — 3, Szabados — 3, Libardi — 2, Cotormani — 2, Stoian — 1, Tonca — 1, Naghi — 1, Naidin — 1, Georgescu — 1, Stoker — 1.**

● **Cojocaru** (Sportul studențesc) a marcat, în etapa a XV-a, un autogol pentru Jiul.

● A beneficiat de două lovituri de 11 m (ambele au fost transformate de **Mulțescu) ;** a fost sancționată cu două penaltyuri.

● **JUCĂTORI ELIMINAȚI : Mulțescu** (etapa a XIII-a).

11. PETROLUL Ploiești – INCAPACITATEA OFENSIVĂ, MARELE NEAJUNS AL ECHIPEI

La începutul campionatului trecut, cuplul de antrenori **Oană—Dridea** formulase, pentru formația **Petrolul**, un obiectiv realist: **clasarea echipei, în finalul competiției, pe locul 8.** Realismul acestui obiectiv avea o notă de îndrăzneală întrucît „team"-ul ploieștean, cu chiu cu vai, scăpase de la retrogradare în ediția 1971—1972 a campionatului. **Refăcută fizic și nervos, CU UN PLUS DE AMBIȚIE MANIFESTATĂ DE JUCĂTORI.** Petrolul a-**Jiul din Petroșani.** Realizările din prima parte a campionatului se apropiau de acelea de pe vremurile bune, cînd Petrolul se bătea pentru supremație cu cele mai temute echipe din Capitală. Defalcat, acest succes arată că **din cele opt partide jucate acasă ploieștenii au cîștigat șase, una au terminat-o la egalitate și una au pierdut-o — totalizînd 13 puncte în urma a 11 goluri înscrise și patru primite. Din cele șapte întîlniri susținute în deplasare, una au**

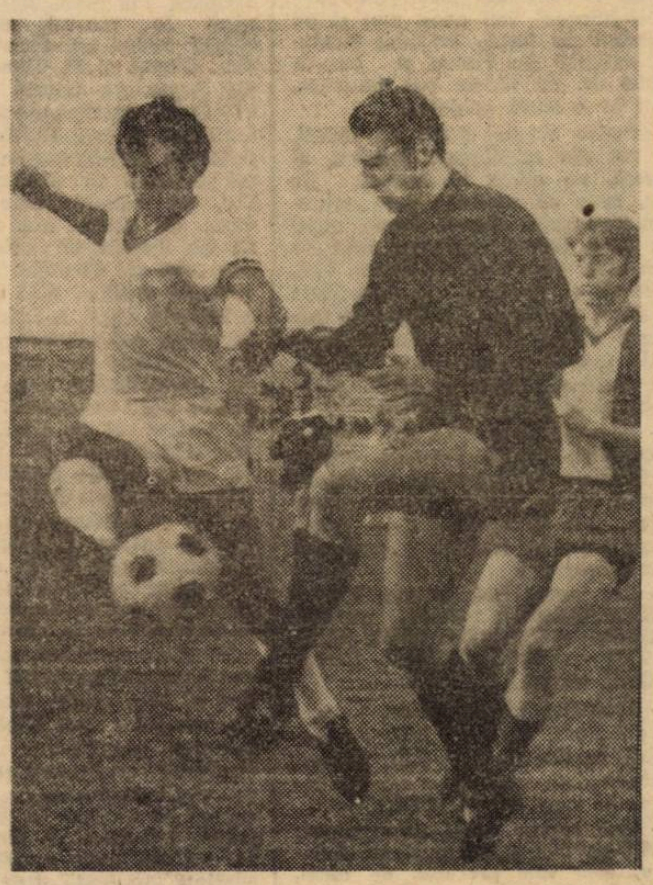

1972–1973 a fost ultimul campionat al portarului Mihai Ionescu, jucător exemplar, actualmente vicepreședinte al clubului ploieștean.

26 DE JUCĂTORI FOLOSIȚI

Dincuță (30 de meciuri — 2 600 de minute — totalul notelor: 207), **Gruber** (30 — 2 700 — 196), **Ciupitu** (29 — 2 610 — 208), **Tudorie** (29 — 2 372 — 192), **Cringașu** (29 — 2 265 — 193), **I. Constantin** (28 — 2 333 — 179), **Cozarek** (27 — 2 400 — 191), **M. Ionescu** (27 — 2 399 — 198), **N. Ionescu** (27 — 2 423 — 182), **Moldovan** (23 — 1 036 — 122), **Oprișan** (21 — 1 665 — 139), **Pisău** (17 — 1 292 — 92), **Angelescu** (10 — 700 — 69), **Grozea** (6 — 399 — 39), **Mierluț** (6 — 187 — 36), **Pîrvu** (6 — 196 — 31), **Curcă** (5 — 295 — 28), **C. Ionescu** (4 — 235 — 24), **Ștrătescu** (4 — 118 — 17), **Moraru** (4 — 57 — 7), **Tănase** (3 — 210 — 19), **Țaporea** (3 — 159 — 11), **Toader** (2 — 173 — 13), **Doru Nicolae** (2 — 175 — 13), **Petrescu** (2 — 157— 11), **Rădulescu** (1 — 23 — 7), **T. Gheorghe** (1 — 90 — 5), **Mînăstire** (a jucat doar 10 minute).

bordează stagiunea de toamnă cu mai mult curaj în forțele proprii, nelăsîndu-se complexată de echipe cu loturi mult mai valoroase. Puțin fluctuantă în comportare în primele trei etape, reprezentanta petroliștilor, treptat-treptat atinge o cotă de stabilitate, fapt ce îi dă posibilitatea să urce sigur în clasament înaintea altor protagoniste cu veleități. Așa se face că în etapa a 5-a învinge pe lider acasă (Steagul roșu) țișnind în fruntea clasamentului. Deși a avut o domnie de numai șapte zile, Petrolul, purtată de vîntul bun care o împingea de la spate, vroia cu tot dinadinsul să confirme aprecierile din presă cum că se anunță una din revelațiile de toamnă.

Și, după cum bine vă amintiți, așa a și fost. **Oană și Dridea, la finele turului, își fixaseră echipa pe un loc peste așteptări: 4 — cu un total de 18 puncte, la două puncte de lider (Steaua), la unul de actuala campioană** (Dinamo), **și la egalitate cu o altă „răzvrătită" a turului, cîștigat-o, trei le-au terminat la egalitate și trei le-au pierdut, aducînd acasă un total de cinci puncte, marcînd trei goluri și primind șapte.** Cronicarul a apelat la această prezentare cifrică pentru a scoate în evidență **soliditatea apărării petroliste**, una din cele mai bune la acea oră. **Oană și Dridea predaseră bine lecția defensivei fără prea multe fisuri, atît acasă cît și în deplasare, pe care elevii și-o însușiseră. Echipa căpătase echilibru, se mișca în teren într-o idee modernă (1—4—3—3), avînd în persoana lui Angelescu un excelent coordonator.** În ofensivă, cu 14 goluri marcate, lucrurile nu erau chiar atît de mulțumitoare **(nici măcar un gol de meci)**, în ciuda faptului că se mizase mult pe aportul lui **Ion Constantin,** un jucător căruia i-a plăcut să se plimbe mult și să facă puțin. Plantarea lui în linia întîi vroia să amintească de acel golgeter numit **Dridea**, atacantul impetuos care era capabil să spargă cele mai agresive apărări.

Examenul atacanților a fost aminat însă pentru primăvară. Îmbolnăvirea lui **Angelescu,** omul de bază în angrenajul echipei, avea să provoace noi dureri de cap antrenorilor, să-i facă să caute cu disperare, dar și fără folos, un jucător care să suplinească calitățile de clarvăzător și dispecer ale celui rămas în afara gazonului. În aceste condiții, în retur greul cade tot pe umerii apărării, mereu în aceeași alcătuire. **Și cum nici ea nu mai are forța și exactitatea necesare, eșecurile și semieșecurile se țin lanț și Petrolul coboară treaptă cu treaptă, la un moment dat fiind amenințată de perspectiva locului 15. Atacul nu știe să desfacă apărările, n-are forța necesară de a puncta decisiv, de a zvîcni în momentele cele mai favorabile, ratează incredibil perpelindu-și și antrenorii și suporterii. O victorie „in extremis" cu Rapid și o alta la limită cu C.S.M. Reșița, două egaluri în deplasare** (la Constanța și la Cluj, cu „U") **și două acasă** (cu Steaua și „U" Craiova), **iată un bilanț total nesatisfăcător care înseamnă 10 puncte cîștigate, 8 goluri înscrise și 21 primite;** deci, Petrolul obosise, frumusețea zilelor de toamnă rămînînd undeva departe. Decalajul de comportare dintre un sezon și altul nu mai are nevoie de nici o demonstrație în plus.

Regresul ploieștenilor din această primăvară are puncte de incidență cu valoarea scăzută a lotului de înaintași, cu lipsa lor de experiență, cu atitudinea de automulțumire a unor jucători, cu abaterile de la viața sportivă ale altora, cu frămîntările și fisurile apărute pe filiera antrenor-conducerea clubului.

Ilie Oană, care la cererea sa a predat frînele echipei, aprecia, că **față de ediția trecută** (1971—1972) **a campionatului, echipa ploiești eană a făcut un pas înainte pe drumul închegării ei, că a fost aproape de realizarea deziderat ului pe care și l-a propus, clasarea pe locul 8.** Da, Petrolul, formație fără nume sonore, a dovedit în primăvară că poate îndrăzni la autodepășire, că poate reveni în prim-planul întrecerii Diviziei A. Una din condiții ar fi și aceea — nu lipsită de importanță — ca factorii răspunzători ai fotbalului ploieștean **să reconsidere propria lor politică de creștere a cadrelor tinere legate trup și suflet de interesele clubului și orașului aurului negru.** Observația vine de la un suporter al echipei care, într-o scrisoare, amendă vehement tendința de a aduce jucători năraviți de la alte cluburi. Este mult adevăr în acest reproș!

Stelian TRANDAFIRESCU

● **GOLGETERII ECHIPEI: I. Constantin** — 7 goluri, **Moldovan** — 4, **Dincuță** — 3, **Oprișan** — 2, **N. Ionescu** — 2, **Grozea** — 1, **Cringașu** — 1, **Tudorie** — 1, **Pisău** — 1.

● **Ciupitu,** în etapa a XI-a, a marcat un autogol pentru „U" Cluj, iar **N. Ionescu,** în etapa a XXVII-a, pentru Univ. Craiova.

● A beneficiat de o singură lovitură de la 11 m (ratată de **Ion Constantin**); a fost sancționată cu două penalty-uri.

● **JUCĂTORI ELIMINAȚI:** nici unul.

12. A.S. ARMATA Tg. Mureș – ÎN CĂUTAREA ECHILIBRULUI

De unde anul trecut A.S. ARMATA TG. MUREȘ se anunța drept una dintre cele mai valoroase formații din campionat, una dintre cele mai talentate din istoria fotbalistică a orașului Tg. Mureș, o adevărată „creșă" de jucători pentru echipele naționale A și de tineret, iată realitatea crudă a ultimului campionat: **locul 12!** De unde cu un an în urmă A.S.A. a ratat de puțin prezența într-o competiție continentală, iată, acum, aceiași jucători, aceeași echipă ocupînd de-a lungul celor 30 de etape — de 28 de ori locuri de la 12 în jos. Șapte etape pe locul 13, tot de șapte ori pe treapta a 14-a, de patru ori — penultima în clasament! Și, cum spuneam, tot **Czako, Naghi, Mureșan, Hajnal, Bölöni** sau **Varodi** jucau și cu un an în urmă; și tot **Tiberiu Bone** era antrenor.

Iată, așadar, polii între care s-au consumat ultimele două campionate ale A.S.A. Dar ce a determinat alunecarea pe tobogan?

CĂ NOI NU MAI E NIMENI! N-am pus ghilimele, pentru că nici unul dintre jucători — și cu atît mai mult antrenorul — nu au spus aceste cuvinte. Dar nici nu era nevoie să le spună, pentru că ele făceau parte din **subtextul** fiecăreia dintre convorbirile cu eroii noștri, foarte mulți-

Mureșan a fost și în campionatul 1972–1973 „virful de lance" al echipei din Tg. Mureș, atacantul de care se teme orice apărare pentru că nu-i poți ghici intențiile. La capitolul **eficacitate,** l-a întrecut, însă, Naghi.

Iată-l, în imagine, pe Mureșan, în luptă cu un apărător al echipei de pe litoral: F.C. Constanța.

Foto: **M. SZASZ**

21 DE JUCĂTORI FOLOSIȚI

Naghi (30 de meciuri — 2 486 de minute — totalul notelor — 207), **Szollosi** (30 — 2 622 — 192), **Mureșan** (29 — 2 563 — 206), **Ispir** (29 — 2 600 — 204), **Czako** (27 — 2 410 — 193), **Varodi** (27 — 2 223 — 190), **Hajnal** (27 — 2 369 — 181), **Bölöni** (26 — 2 224 — 163), **Unchiaș** (25 — 2 128 — 175), **Fazekaș** (21 — 1 567 — 136), **Nagel** (17 — 1 530 — 116), **Solyom** (13 — 1 170 — 92), **Caniaro** (11 — 885 — 71), **Kiss** (10 — 731 — 62), **Sultănoiu** (9 — 452 — 44), **Orza** (9 — 667 — 61), **Toth** (7 — 433 — 38), **Lucaci II** (5 — 239 — 24), **Koller** (2 — 180 — 13), **Tevi** (2 — 70 — 13), **Szekeli** (2 — 100 — 8).

miți de poziția fruntașă ocupată în Divizia A cu un an în urmă, adică în primul an al revenirii din B. Cu atît mai mult cu cît aplauzele fuseseră cucerite pe terenurile primei divizii cu care A.S.A. urcase în A. Jucătorii au crezut — vechea meteahnă a fotbaliștilor noștri — că nimic nu va sta în calea victoriilor lor. Ca urmare, pregătirile nu au fost făcute cu aceeași exigență. Prima consecință — căderea vertiginoasă a **echipei care,** după 10 etape, era pe locul al 14-lea; a doua — încetează chemarea la lotul național a lui **Hajnal** și **Bölöni,** considerați drept șefi de promoție ai A.S.A. Mai mult, **Hajnal** încheie campionatul în echipa de tineret-rezerve. Iar dintre jucătorii care la sfîrșitul ediției 1971/72 figurau fie în echipa celor 30 de etape **(Czako, Fazekas, Hajnal),** fie în clasamentul primilor cinci pe posturi **(Szöllösi, Ispir, Bölöni, Mureșan),** doar **Mureșan** a făcut un salt, promovînd pe locul întîi în clasamentul înaintașilor centrali dreapta ai campionatului 1972/73, și numai **Czako** s-a mai aflat între primii cinci jucători pe postul său. Și, firește, consecința cea mai neplăcută, căderea echipei pe locul 12, cu opt locuri mai jos decît în întrecerea antecedentă.

„NE-AU LUAT SEAMA CEILALȚI". De data asta am pus ghilimele pentru că mulți dintre cei ce fac parte din colectivul de la A.S.A. În „traducere" ar suna astfel: **„Noi, A.S.A., am fost o surpriză în primul an după B pentru toate celelalte echipe din A, care nici nu prea ne luau în serios. Or, noi aveam o pregătire bună din toate punctele de vedere, și mai ales fizică și tactică".** Nimic exagerat în aceste cuvinte. Și, desigur, și mult adevăr. Este posibil ca, alertate, adversarele să-și fi luat măsuri de precauție. Dar dacă adversarele au fost nevoite să-și ia aceaste prevederi suplimentare, de ce n-a venit A.S.A. cu o idee tactică nouă, de ce n-a adus în teren, la rîndul său, o dispunere a forțelor, cu care să surprindă echipele cu care se confruntă? Mai ales că talentul și puterea de receptivitate a jucătorilor puteau conduce cu ușurință la modificări ale tacticii de joc.

VECHEA GARDĂ NU SE PREDĂ. Dacă A.S.A. a reușit în campionatul recent încheiat, unele partide mai bune, asta se datorește în general jucătorilor mai vechi, celor ce de multă vreme duc greul în echipă. Astfel, nu putem să uităm contribuția lui **Czako,** dar nici pe **Naghi** sau pe **Mureșan** (ultimii doi fiind și golgeterii echipei) sau pe **Ispir** care a dovedit că este cu adevărat un pilon al apărării. În schimb, cei mai tineri, au marcat o cădere mai accentuată decît cei notați mai sus. De pildă, **Hajnal** (mereu revenim la el, fiind unul dintre cei în care se puneau multe speranțe), șuteur recunoscut, dar cu realizări minime în sezonul de care ne ocupăm; **Varodi,** fotbalist cu o mare rază de acțiune, cu tehnică și clarviziune a jocului, a avut și el o perioadă mai puțin fastă; să-i adăugăm aci și pe **Fazekas** sau **Bölöni.** (În finalul campionatului, aportul lui **Bölöni** pentru echipă se reducea la... faultarea adversarului direct!).

TEVI, KOLLER, SULTĂNOIU ȘI CEILALȚI. A.S.A. a fost singura echipă care în perioadele de transferări dintre ultimele două campionate n-a pierdut nici un jucător. Abia mai tîrziu **Lucaci I** a fost împrumutat Sportului studențesc, iar **Onuțan** a luat, pentru un an, drumul echipei din Valea Jiului. A urmat apoi, despărțirea de **Toth** etc. Au apărut, însă, nume noi, complet necunoscute la eșalonul primei divizii: **Tevi, Koller, Sultănoiu; Orza** a confirmat și el, într-o măsură, așteptările. Dar marea cucerire (sau recucerire, după cum vreți s-o numiți) se numește **Caniaro.** Jucătorul blond și rotofei a revenit o dată cu **returul pe extrema dreaptă** și prezența sa nu a trecut neobservată. **Nu atît pentru cele două goluri marcate, cît pentru talentul său deosebit, calitatea execuțiilor sale și modul** cum a înțeles să lupte pentru echipă.

Deci: **Tevi, Koller, Sultănoiu, Orza + Caniaro.** Ar fi greșit dacă am lega viitorul echipei din Tg. Mureș, finalistă a „Cupei balcanice", de anul acesta, numai de aceștia. CU TOȚII jucători mai tineri sau mai puțin tineri, împreună cu conducerea tehnică trebuie să-și dea mîna pentru a readuce pe A.S.A. acolo unde valoarea lotului o impune. Și valoarea nu este de locul 12...

Este necesară, însă, **acumularea unei pregătiri fără cusur și preocuparea reală din partea tuturor jucătorilor pentru antrenamente.** Și asta, nu se poate realiza decît prin MUNCĂ.

Mircea TUDORAN

● **GOLGETERII ECHIPEI: Naghi** — 9 goluri, **Mureșan** — 8, **Hajnal** — 5, **Varodi** — 3, **Fazekaș** — 2, **Caniaro** — 2, **Sultănoiu** — 2, **Czako** — 1, **Lucaci II** — 1, **Szöllösi** — 1, **Kiss** — 1.

● **Antonescu,** în etapa a XVIII-a, a marcat un autogol pentru A.S.A., iar **Petescu** în etapa a XXVI-a; **Solyom** a marcat, în etapa a XXI, un autogol pentru C.F.R. Cluj, iar **Czako,** în etapa a XXII-a, pentru F. C. Argeș.

● A beneficiat de patru lovituri de la 11 m (**Naghi** a transformat două, una a ratat-o, iar **Szöllösi** a transformat una), a fost sancționată cu două penaltyuri.

● **JUCĂTORI ELIMINAȚI: Fazekaș** (etapa a V-a), **Bölöni** (etapa a XI-a), **Caniaro** (etapa XIX-a).

CU GÎNDUL LA CALIFICAREA PENTRU WELTMEISTERSCHAFT

TRICOLORII ÎNCEP AZI, ÎN FRANȚA, ETAPA A DOUA A PREGĂTIRILOR

DIALOG, LA AEROPORTUL INTERNAȚIONAL OTOPENI, CU VALENTIN STĂNESCU

Duminică 22 iulie, oră matinală la Aeroportul internațional Otopeni. Recrudescența valului de căldură, care a urcat mercurul termometrelor la peste 30 de grade la... umbră, i-a redat marii porți de intrare a Capitalei, în aceste adevărate zile ale lui Cuptor, aspectul ei estival. În imensul hol al aerogării, lume multă, turiști de prin toate colțurile Europei se află în tranzit, venind dinspre stațiunile litoralului nostru sau plecînd în aceeași direcție. Mai toți — în îmbrăcăminte adecvată, lejeră, multicoloră, cu o ușoară dominantă a albului, de la pantofi la pălăriorele de sezon.

Un singur grup se înscrie în excepție și ca ținută vestimentară și ca... preocupări. Componenții lotului de fotbal al României, căci despre ei este vorba, atrag atenția prin costumație sobră, aproape de... gală : sacouri și pantaloni maronii, cămăși albe, cravate. Pentru ei vacanța s-a încheiat mai de mult, acum, cu două luni înainte de 26 septembrie, gîndurile lor, ale tuturor, se îndreaptă spre „Leipzig". Un „Leipzig" care trebuie pregătit cu maximă seriozitate, din vreme, și tocmai acest traseu francez — **Nancy (25 iulie), Lens (28 iulie), Nice (1 august)** — spre care se îndreaptă peste nici o jumătate de oră, va face mai ușor accesibil drumul spre turneul final al Weltmeisterschaft-ului. Formalitățile de plecare fiind încheiate, umplem scurtul răgaz, înaintea anunțului „Pasagerii pentru Paris...", cu acest dialog, purtat cu antrenorul **Valentin Stănescu**.

Notăm, la început, pe componenți, pe cei 18 componenți ai lotului reprezentativ : **Haidu** și **Adamache** — portari ; **Sătmăreanu, Tănăsescu, Sameș, Dinu, Antonescu** și **Deleanu** — fundași ; **Dumitru, Radu Nunweiller** și **Anca** — mijlocași ; **Troi, Tarălungă, Dobrin, Dembrovschi, Dumitrache, Dudu Georgescu** și **Marcu** — înaintași. O singură mare și regretabilă lipsă față de lotul preconizat, aceea a portarului nr. 1, **Răducanu**, absență pe care **Valentin Stănescu** o comentează astfel : **„Una am stabilit cu el la plecarea lui în vacanță și alta a înțeles. Am intocmit împreună, pe zile, programul de odihnă și tratament la Băile Felix (intrucît genunchiul lui necesita îngrijiri speciale) pentru ca el să poată fi prezent la 8 iulie, data convocării, la București, a întregului lot. Știți cînd și-a făcut apariția în Poiană? Abia la 14 iulie. A fost trimis acasă pentru a-l determina să prieapă, o dată pentru totdeauna, că la lot sintem hotăriți să întronăm o ordine exemplară".**

— Apropo, referitor la comportarea selecționabililor de la Poiana Brașov ne-au parvenit numai vești frumoase. Chiar așa' au stat lucrurile ?

— A fost cel mai reușit stagiu din toate punctele de vedere. Perfect conștienți că numai printr-o pregătire temeinică, din timp, se vor putea prezenta în plenitudinea forțelor la jocul decisiv de la 26 septembrie, toți băieții au respectat programul întocmai. Și, vă rog să mă credeți, antrenamentele n-au fost ușoare deloc. Cite două pe zi, pe abruptele pante ale Poienii și pe terenul de fotbal, unde apariția mingii inlătura, parcă orice urmă de oboseală.

— La ultima verificare, aceea cu Steagul roșu, mai toți componenții lotului au acuzat, pare-se, antrenamentele dure din Poiană, mișcîndu-se mai anevoie în teren, manifestînd, în genere o lipsă de prospețime...

— Intr-adevăr, așa au stat lucrurile pe care noi, de altfel, le-am prevăzut. Nu incerc un simplu joc de cuvinte afirmînd că băieților le-a fost mai greu acum pentru a le fi mai ușor la momentul oportun, în timpul turneului din Franța, și, mai ales, la confruntarea de la Leipzig.

— Să înțelegem, deci, din spusele dv., că în cele trei jocuri ale „turneului francez" veți pune preț și pe rezultate ? În iarnă, înaintea meciurilor amicale din Franța și Spania punctul dv. de vedere era, foarecum, diferit în această privință...

— Pentru simplul motiv că atunci, noi, cei din conducerea tehnică, și jucătorii, ne aflam la inceput de drum, ceea ce necesita teste serioase în mai multe direcții. Acum, după atita timp, datele problemei, față de iarnă, apar structural modificate. Noi, antrenorii și jucătorii, ne cunoaștem mai bine, rezultatele realizate în primăvară obligă pe una din protagonistele grupei preliminare a C. M. să-și onoreze cartea de vizită și la Nancy, și la Lens, și la Nice.

— Miercuri, cînd dialogul nostru va cunoaște lumina tiparului, echipa pregătită de dv. împreună cu Robert Cosmoc, va susține în Franța primul ei joc. S-a conturat „11"-le nostru reprezentativ la sfîrșitul „perioadei Poiana Brașov" ?

— Da, puteți să-l notați : HAIDU — SĂTMĂREANU, DINU, SAMEȘ, DELEANU — DUMITRU, RĂDU NUNWEILLER — TROI, DOBRIN, DUMITRACHE, MARCU.

— Exceptînd tricoul cu nr. 1, acel caz de „forță majoră", față de meciul de la București cu R.D. Germană avem de-a face cu o modificare : Sameș în locul lui ANTONESCU.

— Vom incepe cu el, rezervindu-ne dreptul să mai tatonăm și cu Antonescu, cum vom proceda, de altfel, și cu alte posturi incă la concurență. N-a mai trecut mult și difuzoarele, instalate în toate cele patru colțuri ale imensului hol, invitau tricolorii pentru cursa Paris RO 729...

Incet, incet, Aeroportul internațional Otopeni își recăpăta, integral, ambianța lui estivală.

G. NICOLAESCU

BRAȘOV. In pauza meciului de verificare cu Steagul roșu (2–1), exigentul antrenor al naționalei, Valentin Stănescu, intr-un scurt „colocviu", cu elevii săi, incearcă să remedieze din lipsurile semnalate in prima repriză.
Foto : S. BAKCSY

18 ZILE PÎNĂ LA DESCHIDEREA SEZONULUI OFICIAL ● DIVIZIONARELE A ȘI INTENSIFICĂ PREGĂTIRILE

F.C. CONSTANȚA, DUPĂ PRIMUL JOC PRECOMPETIȚIONAL

Potrivit obiceiului — și în această vară a pregătirilor precompetiționale — **F.C. Constanța** a rămas acasă, preferînd muntelui asaltat de mai toate divizionarele A, litoralul, cu terenul propriu și, mai ales, cu aceleași condiții de climă în care va fi obligată să-și valorifice întreaga vremea campionatul. În plus, a apărut din nou și posibilitatea organizării unui program de întîlniri internaționale — acum în etapa de pondere a antrenamentului specific și a jocului de verificare — ceea ce, la drept vorbind, înseamnă un important cîștig potențial, convertibil treptat în realitate.

Și cum vacanța dintre campionate a fost destul de scurtă, pierderile în pregătirea de bază anterioară nu prea mari și timpul pînă la startul noului sezon oficial redus ca durată, antrenorii **Em. Hașoti** și **P. Comăniță** au forțat intrucîtva ritmul acumulărilor, elevii lor apropiindu-se, după consumarea a trei săptămîni de la reluarea antrenamentelor, de indicii unei instruiri socotită, în ansamblu, ca satisfăcătoare. Lucru de care, de altfel, am avut prilejul să ne convingem, asistînd — în nocturna de simbăta trecută — la evoluția echipei **F.C. Constanța** în compania unui redutabil adversar, formația cehoslovacă, **Bohumin**. A fost, considerăm, un test deosebit de semnificativ, care ne-a oferit ocazia unor constatări, ce se înscriu în perimetrul de analiză al jocului precompetițional. Și poate tocmai de aceea aceste constatări sînt valabile — prin comparație și analogie — și pentru alte colective din primul eșalon divizionar.

Primele observații se referă — respectînd succesiunea normală a factorilor antrenamentului sportiv — la capacitatea de efort.

In general bună, aceasta reprezintă cîștigul poate cel mai substanțial și mai rapid, realizat în răstimpul celor trei săptămîni de la reluarea pregătirilor centralizate. **Jucătorii constănțeni se mișcă ușor, pe spații variabile, se angajează cu succes în dueluri directe cu adversarul, își dozează bine eforturile, în așa fel incît mențin un tempo susținut pe toată durata unei partide, scăderile de ritm — inevitabile uneori — fiind aproape nesemnificative.**

Pe planul tehnicii de joc, **F. C. Constanța** manifestă cam aceleași carențe evidențiate și în finalul ultimei ediții de campionat. Atrag în mod deosebit atenția **greșelile în transmiterea mingii, eficiența scăzută a deposedărilor și imprecizia șuturilor la poartă.** Există, în schimb, tendința lăudabilă, după părerea noastră, de încadrare a elementelor și procedeelor de tehnică într-un regim de viteză superior celui din anul trecut. Dar acest lucru se realizează, deocamdată, cu multe rabaturi în ceea ce privește precizia și utilitatea execuțiilor.

Tactic, formația antrenată de cuplul **Hașoti — Comăniță** se apropie, ca intenții, de o idee de joc capabilă să valorifice posibilitățile reale ale jucătorilor săi. Marcajul este riguros și corect aplicat în treimea proprie (**Bălosu, I. Constantinescu, Ghircă, Nistor**), acțiunile de atac poartă amprenta simplității, datorită în primul rînd aportului mijlocașilor (**Oprea, Mihu**), extremele (**Turcu, Tănase, Negoescu**), reconsiderate ca funcție și sarcini, asigură cea mai mare varietate de soluții pentru străpungerea defensivei.

Acestea ar fi cîteva dintre constatările ce ni se par a se detașa ca importante, în contextul analitic al comportării lotului constănțean în partida cu **Bohumin**. Ar mai fi de adăugat și faptul că, în ansamblu, **F.C. Constanța** manifestă încă destule neîmpliniri la capitolul **omogenizare**. Cum însă ne găsim în etapa jocurilor precompetiționale, cu accent pe cristalizarea și închegarea unei formații de bază, putem aprecia că există timpul material necesar pentru realizarea acestui deziderat major. Cu condiția ca antrenorii să folosească, în permanență, cu ocazia confruntărilor viitoare, de tipul jocului de verificare, numai jucători apți a fi folosiți și în campionat și formule din care să nu lipsească în primul rînd certitudinile. Și, desigur, soluțiile prioritare, acolo unde sînt posturi cu mai mulți candidați la titularizare. Așa cum, de altfel, au procedat antrenorii în cazul portarului **Stefănescu** pe care l-au lăsat în teren tot timpul celor 90 de minute. Deși poate că în această situație, în care omogenitatea echipei n-ar fi avut cu nimic de suferit, o schimbare putea fi operată, cu atît mai mult cu cît pe banca de rezerve așteptau să evolueze, cu legitimă nerăbdare, jucători ca **Pilcă, Ciurea** și **Popa**.

...A doua zi după-meciul internațional cu **Bohumin** fotbaliștii de la **F.C. Constanța** au avut o meritată duminică liberă în plină perioadă pregătitoare. Măsură inspirată și absolut necesară pentru refacerea psihică, după intense solicitări precedente și înainte unei noi runde de efort susținut.

Ion MIHAIESCU

„U" CRAIOVA — ANTRENAMENTE FEBRILE, PLANURI ÎNDRĂZNEȚE

Universitatea Craiova și-a stabilit cartierul general al pregătirilor, pentru noul sezon competițional, în ambianța Poienii Brașov. De la 15 iulie studenții se află găzduiți la vila „Orizont" care se detașează prin confort, liniște, dar mai ales, prin pitoreasca ei așezare ce oferă condiții optime de pregătire. I-am găsit pe vicecampioni adunați pe terenul de tenis din imediata apropiere a vilei asistînd la partida de simplu, **Cernăianu — Oblemenco**, cu dr. **V. Frinculescu** arbitru principal. Victoria a revenit în două seturi antrenorului **Cernăianu** cu 6—2, 6—3. În speranța unui succes, golgeterul campionatului, tunarul din Bănie, **Oblemenco**, l-a provocat pe mijlocașul **Strimbeanu**. Și cupluriile de jucători s-au schimbat mereu, pînă spre ora prînzului, cu toate că în dimineața acelei zile craiovenii s-au antrenat intens 90 de minute, iar după-amiază îi așteptă o nouă ședință de lucru de aceeași durată.

„Am inceput pregătirile la 12 iulie la Craiova, ne pune în temă antrenorul principal, **C. Cernăianu**. **În primele trei zile am urmărit readaptarea organismului la efort, care s-a produs în condiții optime, toți jucătorii revenind din vacanță cu resursele fizice aproape intacte. Așa că am pornit la lucru cu un potențial ridicat de 75 la sută față de posibilitățile existente ale fiecărui component al lotului, ceea ce trebuie să recunoaștem că este un fapt cît se poate de îmbucurător. o plecare cu dreptul din start. Odată veniți aici, la Poiana Brașov, am trecut direct la acumulări maxime. Stadiul de la munte cuprinde două cicluri. Primul, de o săptămînă, în care urmărim îmbunătățirea rezistenței, forței și mobilității, apoi, în ultima parte, ponderea o va avea dezvoltarea rezistenței în regim de viteză. O zi propriu-zisă de lucru cuprinde două antrenamente distincte. Folosim o metodă proprie. Primul, îl efectuăm dimineața, atunci cînd organismul jucătorilor este foarte odihnit și vremea răcoroasă. La ora 7,30 toată lumea este prezentă la program. Crosurile, alergările pe teren plat sau în pantă, diversele circuite pe distanțe medii sau lungi nu lipsesc, totul folosindu-ne pentru dobindirea unui potențial fizic cît mai ridicat. După o oră și jumătate de lucru tare, ne întoarcem la vilă, luăm micul dejun, apoi urmează un program liber pînă la masa de prînz, odihnă obligatorie și după amiază a doua ședință de instruire".**

Totuși jucătorii, prezenți aci, manifestă un spirit deosebit de muncă. **Manta, Oprea, Papuc, Nicuiescu, Deselnicu, Bădin, Chivu, Berneanu** (reveniți de la Electroputere Craiova), **Strimbeanu, Ivan, Balaci, Boldici** (ambii promovați de la tineret), **Bălan, Niță, Pană, Bondrea, Oblemenco** și **Velea** (lipsesc **Sameș, Tarălungă** și **Marcu**, plecați în turneul din Franța al lotului reprezentativ), se încadrează disciplinat și cu toate eforturile în programul de pregătire. Nimeni nu precupețește nici un efort, fiecare fiind conștient și hotărît ca în campionatul care se apropie să se angajeze susținut într-o nouă tentativă de cucerire a titlului.

„Dar nu numai campionatul ne preocupă — ne-a spus antrenorul secund, **C. Oțet**, **în această toamnă debutăm în Cupa U.E.F.A. Sorții au decis să întîlnim puternica formație peninsulară Fiorentina. Va fi o bună ocazie pentru jucătorii noștri să obțină un succes de prestigiu. Fiecare dintre ei cunoaște acest lucru și tocmai de aceea nimeni nu ezită să se pregătească cît mai bine. Nu-mi amintesc ca, vreodată, jucătorii noștri să fi fost mai conștiincioși ca acum. Rataree titlului în campionatul trecut le-a născut noi ambiții. Ne-a fost tare teamă că ei vor resimți șocul psihologic din ultima etapă, de la Arad, după acel meci dramatic, cînd am fost nevoiți să ne mulțumim cu locul secund în clasament. Nimeni, nici măcar noi, antrenorii, n-am bănuit că jucătorii au un moral atît de ridicat și că vor putea aborda cu atîta încredere și ambiție noul sezon competițional".**

Amurgul s-a lăsat pe nesimțite peste crestele Postăvarului. Abia reveniți de la antrenament craiovenii stau roată în fața televizorului. Nu peste mult timp antrenorul **Cernăianu** va anunța stingerea. Ziua de mîine va fi mai grea decît precedenta, intensitatea și efortul vor fi maxime. **Oblemenco, Strimbeanu, Ivan, Bălan** și toți ceilalți jucători știu că trebuie să se odihnească, să-și refacă energiile pierdute pentru ca randamentul lor să fie superior. **Oblemenco** a plecat primul spre dormitor nu înainte de a mărturisi un gînd de copil. **„Mă cule mai devreme, ca să visez frumos ; că voi fi din nou golgeter, că noi, Universitatea Craiova, vom elimina pe Fiorentina și că titlul de campioană va fi al oltenilor..."**

Gheorghe NERTEA

Citeva exerciții pentru încălzirea organismului și jucătorii craioveni vor intra în plin efort, pe stadionul de la Poiana Brașov.
Foto : S. BAKCSY

F.C. ARGEȘ, ÎN URMĂRIREA „MOMENTULUI TREI"

Echipa din Pitești a luat startul pregătirilor pentru noul sezon într-un ritm foarte, foarte susținut, obligată la prinderea unei bune viteze încă de la început, datorită obligațiilor antecampionat, obligații festive și plăcute. Așa cum poate se știe, la 6 august se împlinesc 20 de ani de la înființarea actualului club argeșean și evenimentul va fi marcat prin organizarea unui important turneu internațional. În zilele de 3 august (la București) și 5 august (la Pitești), alături de cunoscutele formații **O.F.K. Belgrad** și **M.T.K. Budapesta** și de marea învinsă a campionatului, **Universitatea Craiova, F.C. Argeș** se va alinia cu datoria gazdei și a sărbătoritei într-o întrecere pretențioasă care inaugurează sezonul fotbalistic românesc, ediția 1973/1974.

Vom înțelege, prin urmare, că argeșenii sînt zoriți de eveniment și de implicațiile lui. Se simte acest lucru din simpla privire a antrenamentelor și opinia se întărește dacă vei cerceta și completele grafice ale pregătirilor. Conducătorii tehnici actuali de la **F. C. Argeș, Ștefan Coidum** — care îl înlocuiește pe **Florin Halagian** — și **Atanasie Dima**, n-au lăsat să le scape nimic din ceea ce ar putea deveni un inamic al bunului mers al antrenamentelor. În primul rînd, cuplul acesta a trebuit să realizeze o sudură rapidă. **„Cred că vom efectua o bună colaborare**, ne spunea Coidum. **Sîntem amîndoi dornici să muncim, să perfecționăm echipa, să continuăm ceea ce s-a realizat la F. C. Argeș".** Aici e cazul să subliniem, cu obiectivitate, excedentarele sezoane parcurse de unsprezecele piteștean sub îndrumarea fostului antrenor, **Florin Halagian**. Un titlu de campioană și un loc trei sînt date ale unui bilanț excelent și aportul fostului antrenor trebuie amintit ; rămîne ca actualul cuplu de tehnicieni — alcătuit din **Ștefan Coidum** și **Atanasie Dinu** — să se sudeze rapid pentru ca randamentul său să se simtă de la bun început.

După această paranteză, să revenim la Snagov unde și la orele sezon ? Păi e ușor de dedus. Vrea să facă o trăsură de unire cu precedentele două. Suita clasică a performanței sportive, și nici fotbalul nu face excepție de la axiomă, pretinde, ca barem al realizărilor, cifra 3. Urmează — așadar — etapa de încheiere a unui ciclu. Locul trei din campionatul 1972/1973 a atestat că titlul din ediția precedentă n-a constituit o întîmplare ; o performanță pe măsura acestora, în campionatul care vine, ar dovedi că F. C. Argeș s-a stabilizat la un potențial de formație de primul ordin a fotbalului nostru. Pe ce premise poate conta în tentativa sa ? Le desprindem din cîteva extrem de scurte mărturisiri ale membrilor „ambarcației" piteștene.

„Marea explicație a stabilității noastre în precedentele campionate stă în găsirea unei formule de echipă și a unei idei de joc pe care n-am abandonat-o chiar dacă ne-a pretins sacrificii și răbdare..." (prof. Atanasie Dima) ; **„F. C. Argeș 1973 e capabilă să dezvolte ceea ce a aplicat din 1971 și pînă acum..."** (Barbu) ; **„Înțelegerea sufletească întărită, perfecționarea a ceea ce este esența jocului nostru — iată obiective care, realizate, ne vor menține în plutonul fruntaș al fotbalului românesc"** (Marian Popescu).

Din spiritul acestor citorva opinii desprindem ușor cu ce intenții pleacă la drum F. C. Argeș, excampioana, orgolioasă să se reîntîlnească cu ceea ce a realizat pentru întîia oară în vara lui 1972. Chiar dacă nu vrea să spună direct acest lucru...

Eftimie IONESCU

Mișcările sînt comandate energic de antrenorul secund Atanasie Dima... El cercetează atent cronometrul pentru respectarea duratei fiecărui capitol al antrenamentului, așa cum a stabilit în planul dinainte alcătuit. Foto : Paul ROMOSAN

VEȘTI DE LA ALTE DIVIZIONARE

U.T.A. *a renunțat să facă pregătirea centralizată la Moneasa, cum se preconizase, deoarece în această localitate nu se află un teren de fotbal corespunzător.*

Eșalonarea pregătirilor : etapa I, 11—17 iulie : pregătire fizică generală ; *a II-a etapă, 18—29 iulie :* acumulări maxime fizico-tehnice, cu două antrenamente pe zi și patru jocuri de verificare ; *a III-a etapă, 30 iulie — 11 august :* organizarea jocului, cristalizarea formației de bază ; șapte jocuri de verificare în regimul duminică—miercuri-duminică.

Mircea Petescu *nu este secundul lui* Toma Jurcă, *așa cum s-a crezut, ci antrenorul independent al echipei de tineret-rezerve.*

Medicul echipei U.T.A. *va fi, din nou, dr.* Ioan Bălu.

●

Intre 7 iulie (reluarea pregătirilor) și 25 iulie, echipa „U" Cluj *a parcurs 33 de antrenamente.*

Valea Drăganului (75 km de Cluj, spre Oradea) a fost aleasă ca loc de pregătire în comun. Stațiunea beneficiază de un platou acoperit cu iarbă pe care s-a amenajat un teren ad-hoc.

Echipa clujeană a renunțat la un turneu de 12 zile în Cehoslovacia, urmîndu-se indicațiile metodice ale F.R.F., în care se apreciază ca lipsite de utilitate, în această perioadă, asemenea deplasări pentru jocuri internaționale.

Internaționalul de juniori, Hurloi, *„se dă" ca viitor sigur titular, pe postul de mijlocaș.*

După coborîrea de la munte (29 iulie) se preconizează disputarea de partide în ciclu săptămînal de trei jocuri.

●

Ca în fiecare vară, lotul echipei Steaua *își desfășoară pregătirile la Brașov. Jucătorii militari se află găzduiți la Casa Armatei, iar antrenamentele le efectuează pe stadionul Tractorul. Conducerea tehnică, asigurată de antrenorul* Gheorghe Constantin, *secondat de* Carol Crălniceanu, *a alcătuit un program de pregătire care cuprinde două ședințe zilnice de lucru. Dimineața, pentru menținerea și îmbunătățirea factorilor fizici, iar după-amiaza se lucrează combinat, fizic-tehnic-tactic, totul cu mingea și în condiții de joc. Printre preocupările antrenorului* Gh. Constantin *se numără și întărirea disciplinei, a incadrării tuturor jucătorilor la eforturi maxime, pentru o comportare cît mai bună în sezonul care se apropie. Militarii vor rămîne la Brașov pînă la 29 iulie, timp în care au perfectat și trei jocuri de verificare:* la 24 și 26 iulie o dublă întîlnire cu C.S.U. Brașov, iar la 29 iulie, cu Tractorul din localitate.

●

Fotbaliștii echipei Jiul se află, de la 19 iulie, la Piatra Neamț unde se pregătesc pentru noul campionat. Formația din Petroșani are un nou antrenor în persoana lui Traian Ivănescu, *ajutat de fostul jucător,* Petre Libardi. *In afară de antrenamentele zilnice, din programul minerilor fac parte mai multe jocuri de verificare în vederea omogenizării formației de bază. Printre aceștia, Jiul va juca cu* Ceahlăul Piatra Neamț *și* C.S.M. Suceava *urmînd ca, la întoarcerea la Petroșani,* la 2 august, *să susțină încă un meci de verificare.*

●

Sportul studențesc *s-a îmbarcat luni seara de la Predeal, unde a efectuat un stagiu de două săptămîni de pregătire centralizată. După o zi de odihnă, marți, antrenamentele au fost reluate acasă, astăzi pe terenul Politehnica, în același ritm susținut care a caracterizat și perioada acumulărilor montane.*

Atenția cuplului de antrenori Șt. Ola — M. Macksai *se îndreaptă în continuare, asupra retușurilor în pregătire și, în mod deosebit, asupra omogenizării de ansamblu a formației de bază, pentru jocul campionat. Mijlocul instructiv cel mai eficace în această privință îl constituie jocurile de verificare, a căror densitate va crește. In acest context se înscrie și partida de* duminică 29 iulie, pe care Sportul studențesc urmează să o susțină cu F.C. Constanța, pe terenul acesteia, în nocturnă.

Fotbaliștii de la UTA inmagazinează, de pe acum, condiția fizică atît de necesară, în campionat (în alergare, în prim plan, de la stînga la dreapta : antrenorul Toma Jurcă, Kun, Birău, Pirvu, Vidac, Pașoni)
Foto : D. NEAGU

● VEȘTI DE LA ALTE DIVIZIONARE ●

VEȘTI DE LA ALTE DIVIZIONARE

PUNCTE DE VEDERE ALE TEHNICIENILOR

PREPARATORUL FIZIC – O NECESITATE CARE SE IMPUNE

Posibilitatea participării efective la pregătirile echipelor divizionare a unor specialiști pentru pregătirea fizică (denumiți **asistenți** sau **preparatori fizici**), se înscrie ca o inițiativă valoroasă a F.R. Fotbal. Această măsură, dincolo de a constitui o acțiune ca oricare alta, ar trebui să devină și mobilul unor schimbări de păreri și opinii pe marginea unei eventuale statorniciri a următoarei ierarhizări: antrenorul echipei și preparatorii (asistenții) săi. Se creează astfel posibilitatea măririi responsabilității antrenorului echipei, prin dispariția denumirii de antrenor secund (devenind preparator fizic). **Dar faptul că o echipă de fotbal are doi antrenori, chiar dacă unul este principal și celălalt secund, creează o serie de confuzii legate atît de procesul de instruire, cît și de rezolvarea unor atribuții.**

Desigur, noi nu ne referim la problemele privind micșorarea numărului de cadre tehnice necesare unei echipe de fotbal, ci la definirea mai exactă a relațiilor dintre antrenorul echipei de fotbal **(care, după părerea noastră trebuie să fie UNUL SINGUR)** și colaboratorii săi direcți (care, după necesități, pot fi mai mulți), atît antrenori cît și profesori de educație fizică cu specializarea fotbal.

De altfel, suprastructura fotbalului din majoritatea țărilor, apelează de mult timp la acest **sistem de subordonare a funcțiilor inferioare în cadrul conducerii tehnice a unei echipei de fotbal.** În acest context, preparatorului fizic îi revine misiunea de a rezolva anumite probleme dintre care se detașează conținutul complex al pregătirii fizice.

Din capul locului, putem aprecia că problema privită la general nu este o noutate. Spunînd aceasta, ne referim la faptul că, în procesul de antrenament al echipelor noastre, pregătirea fizică a fotbaliștilor nu a fost un factor neglijat, dar ea s-a efectuat, de regulă, prin colaborarea celor doi antrenori.

În această privință considerăm că **stabilirea unor atribuții precise ale preparatorilor fizici,** plecînd de la necesitățile actuale de pregătire, va fi de un real folos în munca practică de zi cu zi. **Acestea vor clarifica și ordona o muncă care va fi mereu mai voluminoasă și pretențioasă. De asemenea, se va deschide un orizont mai larg cunoașterii problemelor de joc și antrenament, ale echipei și jucătorilor de către antrenorul echipei.** Iată, după părerea noastră, unele argumente în favoarea acestei opțiuni, precum și unele păreri privitoare la responsabilitățile preparatorilor fizici.

După cum se știe, jocul actual se desfășoară pe fondul unei pregătiri fizice dusă la limitele superioare. **Suportul fizic al procedeelor tehnico-tactice, calitățile necesare în executarea mișcărilor fără minge** (alergările, săriturile) **precum și calitățile specifice luptei sportive** (vigoarea, abilitatea) **sînt componente ale pregătirii fizice, care nu pot atinge indici superiori decît printr-o muncă sistematică, modernă, fundamentală metodico-științific.**

În acest sens, rolul preparatorilor fizici constă **în realizarea unei linii metodice în pregătirea fizică a fotbaliștilor în concordanță cu caracteristicile concepției de joc și cu trăsăturile esențiale ale fotbalului modern.** Experiența internațională demonstrează că în privința pregătirii fizice există multe puncte comune. **Datoria preparatorilor fizici este de a contribui la rezolvarea cu succes a unei platforme superioare de pregătire fizică, în concordanță cu practica mondială, corelată cu condițiile concrete ale fotbalului nostru. În esență, ei vor răspunde de pregătirea fizică a echipelor și o vor efectua în strînsă legătură cu antrenorul și medicul echipei, pe linia cunoașterii și aplicării noului din metodica antrenamentului sportiv.**

În general, sfera atribuțiilor preparatorilor fizici se referă la:

- menținerea în actualitate cu noutățile de ordin metodic și introducerea lor în antrenamente;
- dirijarea metodico-științifică a unei înalte stări de antrenament pe care trebuie să se grefeze forma sportivă. O putem denumi sarcina de bază a preparatorului fizic;
- asigurarea conținutului antrenamentului sub raport fizic, în concordanță cu specificul jocului. În acest sens, sarcina nu constă în a forma jucători care să ALEARGE NEOBOSIȚI, ci fotbaliști PREGĂTIȚI MULTILATERAL;
- ținerea evidenței asupra potențialului fizic al fiecărui jucător etc.

În privința sarcinilor directe în pregătirea jucătorilor, notăm următoarele sarcini:

- stabilește raportul optim între solicitările de antrenament (apropiate de joc) și pauzele respective, pentru trecerea la salturi calitative;
- supraveghează refacerea, recuperarea și individualizarea acestora;
- conduce încălzirea jucătorilor și ajută antrenorul la desfășurarea conținutului tehnico-tactic al antrenamentelor;
- efectuează sondaje la jocuri și antrenamente, prin intermediul înregistrărilor, statisticilor și a diferitelor mijloace ca: cronometru, aparat de filmat, magnetofon etc. Aceste investigații vor urmări obiectivizarea pregătirii, precum și efectuarea unor analize obiective a activității de joc și a efortului depus de jucători;
- în urma acestor date, va elabora teste obligatorii, care să surprindă cît mai profund calitățile de fotbalist;
- avîndu-se în vedere tendința de minimalizare a efectelor gimnasticii (ne referim în special, la gimnastica specifică fotbalului), a preluării sistematice a întregului aparat locomotor, va introduce exerciții corespunzătoare în antrenamente, extrase dintr-o culegere de exerciții special alcătuită;
- un rol important îi va reveni pe linia dirijării individualizării și a antrenamentului individual, atît pentru remedierea unor lipsuri, cît și pentru perfecționarea calităților ce pot fi duse la limitele superioare. Pentru aceasta, va apela la controale medicale;
- găsirea celor mai bune soluții de utilizare a jocului ca mijloc de pregătire complexă, precum și a unor reguli și sarcini care să vizeze însușirea coordonatelor ideii de joc preconizate.

În încheiere, precizăm că, în cazul în care propunerea noastră ar fi privită ca o necesitate în pregătirea jucătorilor de fotbal, ar urma desigur ca, folosind sprijinul Federației române de fotbal, al Institutului de educație fizică și sport, ca și al unor specialiști recunoscuți, să se organizeze un curs special pentru instruirea preparatorilor fizici.

prof. Ion VOICA
prof. MIRCEA RĂDULESCU

ÎN LEGĂTURĂ CU PROGRAMUL DIVIZIEI B

Intrucît în programul turului Diviziei B, ediția 1973—1974 (publicat în numărul precedent al revistei noastre), primit de la F.R.F., s-au strecurat cîteva inexactități regretabile, facem următoarele precizări.

În seria I: în etapa a VIII-a, din 7 octombrie, C.S.M. SUCEAVA va juca cu GLORIA BUZĂU, iar F.C. GALAȚI cu VIITORUL VASLUI; în etapa a XVI-a, din 2 decembrie, F.C. GALAȚI va juca cu CELULOZA CĂLĂRAȘI.

În seria a III-a: în etapa a VII-a, din 30 septembrie, ARIEȘUL TURDA va juca cu OLIMPIA ORADEA; în etapa a XII-a, din 4 noiembrie, VULTURII TEXTILA LUGOJ va juca cu CORVINUL HUNEDOARA.

TABERELE DE VACANȚĂ – TABERELE SPERANȚELOR

BRAȘOV:

„POIANA" — VIITOAREA ECHIPĂ U.E.F.A. '76?

Ne aflăm la... ora taberelor de vacanță. Făgărașul a fost gazda ediției din acest an a **„Criteriului școlilor sportive"**, la Toplița si-au dat întîlnire o sută de tineri jucători-elevi născuți în 1956, din 13 iulie orașul de la poalele Tîmpei numără printre oaspeții săi și 60 de copii — organizați într-o tabără de pregătire a Federației române de fotbal. Am vizitat-o zilele trecute. I-am găsit pe micii jucători — născuți în 1958 — la căminele studențești de pe strada Lungă. Traversau aleea dinspre moderna cantină, spre căminul în care erau cazați. Nu mai aveau nimic din sprinteneala vîrstei, din neastîmpărul celor 15 ani. Păreau obosiți. Și erau, într-adevăr, obosiți. Ne-au confirmat-o, cîteva minute mai tîrziu, în camera 342 a căminului nr. 10, antrenorii **Petre Mihai** (de la centrul Steaua „23 August"), **Dumitru Popescu** (Sportul studențesc), **Ioan Tomeș** (F.C. Bihor) și **Gheorghe Cozma** (Progresul București). De la 10 la 11,30, antrenamentele efectuate pe terenurile de zgură de la „Tineretului" și „Municipal", au avut ca obiectiv îmbunătățirea vitezei de reacție și execuție ca atare, și, apoi, urmărirea aceleiași sarcini în condiții apropiate de joc. S-a lucrat intens, disciplinat, cu multă, foarte multă dăruire din partea tuturor celor 60 de copii.

Tabăra și-a început activitatea, așa cum afirmam anterior, în 13 iulie. Și s-a pornit altfel decît în anii trecuți. Mai întîi, în primele două zile, 14—15 iulie, au fost organizate șase jocuri. Cei circa 70 de copii, cei mai buni, trimiși de centrele și asociațiile sportive din întreaga țară, au fost urmăriți de grupul antrenorilor-examinatori care au căutat să se convingă, într-o oarecare măsură, desigur, de însușirile tehnice, de orientarea în teren, de capacitatea de efort a fiecăruia dintre jucători. Cîțiva au căzut la examenul pretențiilor, nu prea mari, totuși. Au rămas doar 60, împărțiți în patru grupe: „Poiana" — antrenor: **Gheorghe Cozma**, „Tîmpa" — **Dumitru Popescu**, „Postăvarul" — **Ioan Tomeș** „Timiș" — **Petre Mihai**. Din 16 iulie a început efectiv procesul de pregătire; o pregătire complexă, bine gîndită, sub competenta supraveghere a medicului **Cristache Ștefănescu**. Și cu fiecare zi s-a observat, în jocurile efectuate, mîna pricepută a tinerilor antrenori coordonați atent de **Ioan Kluge**, omul care și-a făcut un crez din munca grea, nespectaculoasă, de depistare, instruire și promovare a elementelor dotate pentru cel mai îndrăgit dintre sporturi. Am solicitat coordonatorului taberei de la Brașov să ne spună care este scopul reunirii, într-un singur loc, pe o perioadă de două săptămîni, a celor mai buni copii din centrele și asociațiile sportive de pe cuprinsul țării. **„Pînă acum nu s-au prea organizat tabere centralizate cu jucători atît de... mici. Și nu a fost bine. Preocuparea forului de specialitate, de a avea o viziune de perspectivă asupra posibilităților reale, de viitor, ale fotbalului nu poate primi decît un calificativ maxim. Iată, exemplul acesta, al taberei de aici. Au venit copii cu mari posibilități de a urca — încet, încet, sau mai rapid, după împrejurări — treptele fotbalului. Toți cei cinci antrenori care efectuăm pregătirea lor ne-am dat seama, fără nici un fel de îndoială, că Gheorghe Ion, un fundaș stîngaci de la Nitramonia, este un talent ieșit din comun, un jucător inteligent, care anticipează fazele, cu mare viteză de reacție. Dacă se va mai dezvolta fizic, și se poate dezvolta, va ajunge cu siguranță un bun jucător de performanță...**"

Frumoase cuvinte de laudă au avut cei cinci antrenori și despre portarii **Cruce** (Rapid) și **Iordăchescu** (Progresul), despre fundașii **Dan Popescu** (Sportul studențesc) și **Gh. Popescu** (C.S. Tîrgoviște), despre mijlocașii **Dali** (A.S.A.) și **Biszok** (Oltul Sf. Gheorghe), despre atacanții **Lupău** (Minerul Baia Mare), **Mantale** („Poli" Iași), **A. Ionescu** (Steaua „23 August"), **Parascan** (Progresul București), **Sîrbu** (F.C. Argeș), **Chitaru** (Sport Club), **Berindei** („U" Cluj). De altfel, aceștia — ce mai mulți jucători ai echipei „Poiana" — au obținut cele mai bune rezultate la normele de control efectuate (viteză 30 și 60 m, săritura în lungime, tracțiunea în brațe, elasticitate, detentă). Lor, ca și tuturor celorlalți, li se vor întocmi fișe în care vor fi trecute toate datele obținute în timpul pregătirii în tabără, consemnîndu-se și deficiențele pentru înlăturarea cărora vor trebui să insiste antrenorii lor de la centre și asociații, printre acestea din urmă numărîndu-se **jocul static, pregătirea fizică generală necorespunzătoare, tehnica individuală precară etc.**

Cu o zi înainte de vizita în tabără s-au jucat și primele meciuri între cele patru echipe: **Poiana — Postăvarul 3—1, Tîmpa — Timiș 2—2. S-au jucat pe terenuri de zgură, pe căldură sufocantă, în praf. Tot pe terenuri de zgură prost întreținute se efectuează zilnic antrenamentele! Într-un oraș cu atîtea terenuri bune, cu un stadion — „Municipal" — pe care se joacă, anual, unul sau două meciuri amicale!?**

Laurențiu DUMITRESCU

GHEORGHE ION (NITRAMONIA) — UN FUNDAȘ DE EXCEPȚIE?

FĂGĂRAȘ:

DIN NOU LICEUL DE FOTBAL BUCUREȘTI!

Tabăra-competiție de la Făgăraș a reunit 10 echipe, cîștigătoarele zonelor **„Criteriului școlilor sportive"**, întrecere care a ajuns la cea de a patra ediție. După o perioadă de pregătire intensă, în tabără, au urmat jocurile. Echipele — alcătuite din jucători născuți după 1 august 1957 — au fost împărțite în două serii de cîte cinci. SERIA I: **Școala generală nr. 178 București, Liceul de fotbal Bacău, Școala sportivă Mediaș, Școala sportivă Brașov. Școala sportivă Ineu.** SERIA A II-A: **Liceul de fotbal „Mihai Viteazul" București, Școala sportivă nr. 2 București, Școala sportivă Timișoara, Școala sportivă Tg. Mureș, Școala sportivă Sinaia.** În această ordine s-au și clasat echipele după disputarea meciurilor din serii. Apoi, primele două din fiecare serie s-au calificat pentru turneul final. S-a jucat numai tur, înregistrîndu-se următoarele rezultate: **Liceul de fotbal „Mihai Viteazul" — Șc. sp. nr. 2 4—0; Șc. gen. nr. 178 — Liceul de fotbal Bacău 1—0; Liceul de fotbal Bacău — Liceul de fotbal „Mihai Viteazul" 0—2; Șc. sp. nr. 2 — Liceul de fotbal Bacău 3—0; Liceul de fotbal „Mihai Viteazul" — Șc. gen. nr. 178 1—1; Șc. sp. nr. 2 — Șc. gen nr. 178 1—1.** În urma acestor rezultate primul loc și titlul de campioană a școlilor sportive au revenit **Liceului de fotbal „Mihai Viteazul" București** 3 2 1 0 7—1 5 p. (în serie: 4—0 cu Șc. sp. Tg. Mureș, 5—0 cu Șc. sp. Sinaia, 14—0 cu Șc. sp. Timișoara și 0—0 cu Șc. sp. nr. 2). În continuare s-au clasat: 2. Școala generală nr. 178 București; 3. Școala sportivă nr. 2 București; 4. Liceul de fotbal Bacău.

Așadar, Liceul de fotbal din București a cîștigat pentru a patra oară consecutiv **„Criteriul școlilor sportive"**, competiție la startul căreia s-au aliniat toate unitățile școlare de acest profil din țară, 51 la număr.

— Dar a fost mai greu decît în anii precedenți — ne-a spus, prof. **Ioan Stoișor**, de la liceul de fotbal bucureștean. **Pentru că echipele au venit mai bine pregătite, în rîndul fiecăreia existînd cel puțin 3—4 jucători foarte bine dotați. Mie, unul, și nu numai mie, mi-au plăcut îndeosebi mijlocașii Romeo Predeanu** (Șc. gen. nr. 178), **Ion Sobortoceanu** (Șc. sp. Mediaș), **Emeric Opriș** (Șc. sp. Ineu), **Cornel Merzea** (Șc. sp. Timișoara), **fundașii Radu Cernat** și **Laurențiu Agachi** (Liceul de fotbal Bacău), **Pavel Flueraș** (Șc. sp. Ineu), **înaintașii Radu Filip** (Șc. sp. Mediaș), **Serioja Ciobîrcă** (Liceul de fotbal Bacău). **Valoarea mult mai apropiată a echipelor s-a repercutat pozitiv asupra nivelului tehnic al competiției, confruntările devenind foarte echilibrate, cîteva meciuri fiind cu adevărat spectaculoase. Cum au fost partidele echipei noastre cu Șc. sp. nr. 2 și Șc. sp. nr. 178 din București...**

Prof. **Ioan Stoișor** a... ocolit, din modestie, exemplele culese din echipa liceului învingător, care a jucat majoritatea meciurilor în următoarea alcătuire: **Marian Ene (Victor Niculescu) — Viorel Deaconescu, Adrian Axenia, Gheorghe Necula, Victor Milea — Cristian Nițâ. Cristian Petrescu — Florin Penciu, Ion Frățilă, Valentin Andreescu, Sergiu Filuș Bălosu.** Rezerve: **Gheorghe Pisău, Constantin Mihai** și **Cătălin Milea.**

Ene a fost considerat cel mai bun portar al întrecerii, **Axenia** cel mai bun apărător, **Bălosu** cel mai bun atacant, **Niță** cel mai tehnic jucător. **Bălosu** și **Andreescu** au fost și golgeterii competiției, cu cîte 10 goluri marcate fiecare. Cea mai disciplinată echipă: **Școala sportivă Ineu**; cea mai tînără: **Liceul de fotbal Bacău**, care a avut opt jucători născuți în 1959! Cu toate acestea, echipa din Bacău a reușit să se claseze pe locul patru! Performanță deosebit de meritorie care se adaugă unui frumos șirag de succese obținute de elevii băcăuani în vara acestui an. Surprinde, de asemenea, faptul că primele trei locuri au fost ocupate de echipele Bucureștiului. Cauza ne-a dezvăluit-o același interlocutor, prof. **Ioan Stoișor**:

— În Capitală există competiții pentru toate categoriile de vîrstă, de lungă durată, pe parcursul cărora echipele joacă mult, se rodează. Nu același lucru, din motive obiective, se poate realiza la Ineu, Sinaia sau Mediaș. Poate că așa se explică și faptul că echipa liceului nostru a cîștigat din nou, pentru a patra oară consecutiv. Prevăd însă că la anul va fi și mai greu să reeditățm succesul, numărul candidaților cu pretenții crescînd foarte mult.

Aceasta, completăm noi, nu va fi decît în favoarea competiției (organizată bine de Ministerul Educației și Învățămîntului) unică în țară pentru categoria copiilor de 16 ani.

L. D.

ȘAPTE MECIURI, NICI O ÎNFRÎNGERE!

VĂ PREZENTĂM

CAMPIOANE NAȚIONALE DIN EUROPA

OLYMPIAKOS PIREU - VICTORIA DISCIPLINEI

Cîștigînd titlul de **campioană** a Greciei 1972—1973, formația **OLYMPIAKOS** din **Pireu** și-a înscris, pentru a treia oară, numele în palmaresul competiției, ajunsă abia la a 14-a ediție. A fost, se spune, o răsplată meritată pentru cea mai disciplinată echipă a campionatului, o satisfacție mare pentru credincioșii săi suporteri care au făcut ca Olympiakos să ocupe primul loc și în clasamentul spectatorilor prezenți la jocurile disputate pe teren propriu.

Echipa antrenată de **Lakis Petropoulos** nu a pierdut decît o partidă din cele 34 susținute, cîștigînd în schimb 27 și terminînd de șase ori la egalitate. Un mare merit are în această privință apărarea sa, în care s-au impus portarul **Kelesidis**, apărătorii centrali **Siokos** și **Glezos**, apărătorul lateral **Angelis**. Ei n-au primit în cele 34 de jocuri decît 13 goluri. Clasată pe locul al III-lea la capitolul eficiență în atac formația din Pireu a înscris 72 goluri, cei mai buni realizatori fiind **Triandafylos** (17) și **Arghiroudis** (13). Unicul eșec suferit s-a produs la Salonic, în întîlnirea cu puternica formație locală PAOK (0—1), care a candidat multă vreme la titlul de campioană.

În cele din urmă, **PAOK** a trebuit să se mulțumească cu locul secund, deși a avut o constanță extraordinară în prima parte a campionatului. Timp de 19 etape jucătorii din Salonic n-au cunoscut înfrîngerea și adversarul care a reușit să pună capăt acestei serii de succese a fost tocmai Olympiakos Pireu, învingător cu 1—0 pe stadionul său. Este adevărat că în „11"-le din Salonic figurează o serie de jucători valoroși ca internaționalii **Koudas** și **Aslanidis** (în atac); **Zarafis** (un excelent constructor); apărătorii **Foudoukidis** și **Iosifidis**; un portar, în general, sigur pe balon — **Stefas**.

De fapt, PAOK a pierdut ultima șansă la titlu în etapa a 28-a cînd a suferit o surprinzătoare înfrîngere pe teren propriu de la teamul atenian Panahaiki cu neobișnuitul scor de 5—3.

Dacă Olympiakos Pireu a cules, în primul rînd, roadele disciplinei, puternica echipă din Atena, **Panathinaikos** a plătit un tribut greu pentru indisciplina jucătorilor săi. Aceștia au părăsit terenul în timpul meciului cu Olympiakos (cînd formația din Pireu conducea cu 3—2) ca protest la una din deciziile arbitrului. Conform regulamentului competiției, acest act s-a reflectat în clasamentul echipei cu trei înfrîngeri prin forfait. Așa se explică faptul că Panathinaikos, care a avut cel mai eficace atac (cu 89 goluri înscrise), a terminat campionatul pe locul al III-lea. Este cazul să amintim că în atacul său joacă **Antoniadis** (golgeterul campionatului cu 22 goluri), **Domazos**, **Elefterakis** și argentinianul **Veron**.

Dintre celelalte echipe care s-au mai impus de-a lungul campionatului se cuvine amintită **Panahaiki Atena**, care a stopat pe PAOK din cursa spre titlu cu acel surprinzător 5—3.

Un caz aparte îl constituie **AEK**, club fruntaș al fotbalului grec, care în ultimul deceniu a cîștigat de trei ori campionatul (1963, 1968 și 1971) și o dată cupa (1966), iar acum a terminat — modest — pe locul al V-lea. Această situație a fost generată de trei cauze : 1. atitudinea extrem de tolerantă a fostei conduceri față de jucători ; 2. proastele relații dintre antrenorul **Stankovici** și jucători ; 3. îngîmfarea jucătorilor.

Antrenorul iugoslav **B. Stankovici**, al cărui contract expira abia în vara anului 1975, a trebuit să părăsească clubul în aprilie, cînd conducerea lui AEK a recurs la angajarea provizorie a englezului **Billy Bingham. Stankovici** obținuse rezultate bune în primii ani (în 1969 și 1970 locul al II-lea, în 1971 titlul de campioană, și anul trecut, locul al III-lea) dar jucătorii și, în special **Papaioanou**, nu se împăcau cu disciplina strictă pe care o impunea antrenorul și, mai ales, cu intenția acestuia de a întineri radical formația. (De reținut că „vedeta" echipei, **Papaioanou** are 32 ani). Urmarea ? Noua conducere a clubului, l-a trecut pe nedisciplinatul jucător pe lista de transferări, împreună cu alți coechipieri și se străduiește să aducă în locul lor nu numai jucători din țară ca **Poupakis**, **Rellis**, **Ardizoglou** și probabil, **Tsamis** (cu toții componenți ai echipei Greciei „under 23") dar și de peste hotare (însă de origină greacă): **Foutouris**, actualmente rezervă la Feyenoord, stoperul lui Ajaccio, **Kourbis**, și doi atacanți care joacă, unul în Anglia, iar altul în Italia și ale căror nume sînt păstrate în secret. Cu această infuzie de 5—6 jucători noi, AEK speră să revină în fruntea plutonului formațiilor din prima ligă a campionatului grec. **(S.B.)**

Olympiakos Pireu, echipa campioană pe 1972—73 a Greciei. În picioare, de la stînga la dreapta : **Glezos, Kelesidis, Siokos, Angelis, Deiikaris, Sinetopoulos** ; rîndul din față : **Gaitadzis, Arghiroudis, Viera, Giotsos, Papadimitriou.** Foto : World Soccer

Carnet extern

CUPA INTERCONTINENTALĂ ȘI CLUBURILE EUROPENE

Este cunoscută atitudinea conducătorilor clubului olandez Ajax, deținătoarea Cupei Intercontinentale, față de acest trofeu. La prima ediție a C.C.E. cucerită de Ajax, clubul din Amsterdam a anunțat că nu va disputa finala cu Nacional Montevideo, deținătoarea Cupei Libertadores, și nici nu a disputat-o, fiind înlocuită cu Panathinaikos Atena, finalistă în anul acela.

În 1972, olandezii au acceptat să dispute marea finală („PENTRU PRIMA ȘI ULTIMA DATĂ"), după cum a declarat președintele clubului, VAN PRAAG), cucerind trofeul în fața lui Independiente Buenos Aires. Anul acesta, lucrurile par a se complica, din nou, Ajax rămînînd la hotărîrea anterioară, ceea ce a stîrnit multe discuții și rumoare în America de Sud. Președintele Confederației sudamericane de fotbal, peruanul TEOFILO SALINAS a traversat Oceanul și a făcut o vizită la Florența pentru a conferi cu președintele U.E.F.A., dr. ARTEMIO FRANCHI, despre acest subiect. Lucrurile sînt însă și acum în suspensie. Pînă cînd se va hotărî ceva, Independiente, echipa argentiniană campioană a Americii de Sud, a plecat în Honduras unde va întîlni echipa Olimpia, campioana Confederației Americii de Nord, Centrale și a bazinului Caraibilor, în finala Cupei Interamericane, trofeu aflat actualmente în posesia lui Nacional Montevideo, care l-a cucerit anul trecut în finala cu formația mexicană Cruz Azul.

În aceeași zi, doi conducători ai lui Independiente au luat avionul spre Europa pentru a lua contact cu conducătorii lui Ajax asupra Cupei Intercontinentale. Echipa argentiniană propune datele de 27 septembrie (la Amsterdam) și 11 octombrie (la Buenos Aires), cu eventualitatea unui al treilea joc la 14 octombrie, la Porto Alegre, în Brazilia.

Ajax însă nu s-a decis, iar conducătorii lui Independiente — președintele OSCAR SOBRAL și delegatul pentru problemele internaționale ale clubului, JOSE EPELBOIM — vor încerca să-i convingă pe colegii lor olandezi să nu întrerupă această confruntare euro-sudamericană a campionilor. De altfel, se pare că la înapoierea sa la Lima, TEOFILO SALINAS i-a înștiințat pe argentinieni că, în cazul în care va rămîne cantonată în refugiul său, Ajax va fi înlocuită cu Juventus Torino, finalistă a C.C.E., după cum l-ar fi asigurat Artemio Franchi.

Nefiind o competiție oficială a F.I.F.A., și datorită nenumăratelor acte de violență cu care au fost punctate, în America de Sud, partidele precedente, Cupa Intercontinentală, aflată anul acesta în preajma celei de a 14-a ediții, stîrnește — iată — un interes tot mai mic din partea cluburilor europene.

Mircea TUDORAN

Corespondență specială din Bulgaria

DUPĂ CAMPIONATUL 1972-1973

Un articol și un interviu apărute în paginile rezervate sportului (facem abstracție de „Narodeн sport" și de săptămînalul de specialitate „Fotbal") — iată bilanțul complet al presei cotidiene bulgare în ceea ce privește comentariile asupra campionatului 1972—1973. Cum poate fi explicată această lipsă de interes față de un eveniment care, de obicei, provoacă numeroase comentarii ? După părerea noastră, nu există decît un răspuns : această lipsă de comentarii este o probă că întrecerea încheiată n-a lăsat urme deosebite în dezvoltarea fotbalului din Bulgaria.

T.S.K.A. a devenit, încă o dată, campioană, pentru a 17-a oară în istoria sa de un sfert de veac. Nu știu dacă mai există în altă parte a lumii un club care, de la apariția sa să nu piardă decît de opt ori titlul național! Este adevărat că T.S.K.A. este cea mai bună echipă bulgară în acest moment, dar, la fel de adevărat este că în acest sezon formația militară din Sofia n-a avut o concurență reală.

Lokomotiv Plovdiv a cucerit medaliile de argint, făcînd un frumos salt de la locul zece ocupat la sfîrșitul campionatului 1971—1972, iar cea mai veche echipă din Sofia, Slavia, a primit medaliile de bronz. Dar nici Lokomotiv și nici Slavia, în nici un moment din această primăvară nu au amenințat hegemonia echipei T.S.K.A. Alături de Levski-Spartak, o mare cădere a demonstrat și Beroe Stara Zagora (medaliată cu bronz în 1971—1972) care a căzut pe locul al 13-lea. Cu toate astea ea a jucat finala cupei cu T.S.K.A. și a pierdut cu 2—1. Cum militarii vor participa în C.C.E., Beroe, ca finalistă, va lua parte în competiția europeană nr. 2.

Pentru că a venit vorba de cupele europene, să notăm, în treacăt, că sorții nu au fost deosebit de favorabili cu echipele din Bulgaria. Astfel, e drept că în Cupa U.E.F.A. Lokomotiv Plovdiv se pare că va avea un adversar ușor în formația malteză Sliema Wanderers, *dar* Slavia Sofia *se va confrunta în primul tur cu cunoscuta* Dinamo Tbilisi; *se poate spune că* Beroe *va trece de primele meciuri în Cupa cupelor, unde va întîlni pe* Fola Esch Luxemburg, *dar* T.S.K.A. *va trebui să întîlnească pe campioana Austriei,* Wacker Swărowski Innsbruck, *o echipă aflată în creștere de formă.*

Revenind la campionatul trecut, să notăm că în cea mai mare parte s-a disputat sub semnul fotbalului mediocru. Nici arbitrajul nu a fost la nivelul dorit, existînd chiar și meciuri anulate pentru greșeli flagrante. Refluxul spectatorilor este, de asemenea, de luat în seamă. Dar există și semne încurajatoare, ca de pildă faptul că numărul jucătorilor care au debutat în prima divizie a fost cel mai mare din ultimii zece ani.

Campionatul 1973—1974 va începe la 4 august. Prima divizie a păstrat numărul de 18 echipe. Tendința dovedită de noul program al campionatului este de a crește (în măsura posibilităților) numărul meciurilor care vor fi disputate sîmbăta. Este un răspuns la dorința unanimă a opiniei publice ca duminica să fie liberă.

STEFAN NOYKOV

Sofia, iulie

Profil

Vladimir PETROVICI

O NOUĂ STEA A FOTBALULUI IUGOSLAV

Nu de mult, la 1 iulie, **VLADIMIR PETROVICI**, extrema dreaptă a echipei campioane, Steaua roșie Belgrad, a împlinit 19 ani, iar majoratul a coincis cu chemarea lui de către selecționerul **Vujadin Boșkov** în lotul primei reprezentative a țării.

Din generația de fotbaliști iugoslavi de după război, la 18 ani au jucat în prima reprezentativă doar **Sekularaț, Geaici** și **Filipovici.** Pentru **Vladimir Petrovici** ascensiunea nu este totuși fulgerătoare : ca jucător la echipa belgrădeană a făcut parte de 20 de ori din echipa națională de juniori, iar din toamna anului trecut, **Miljan Miljanici** l-a titularizat pe extrema dreaptă și, în felul acesta, publicul a putut să-i admire talentul.

Viteza de acțiune, driblingul, fentele, un deosebit simț al demarcării, centrările sale au făcut, dintr-o dată, din acest tînăr, cel mai de temut atacant al campioanei. Continuator, parcă, al jocului plin de inventivitate al lui **Dragoslav Sekularaț, Petrovici** joacă adesea pentru public, entuziasmîndu-și admiratorii. Cu o seară înaintea marii finale Ajax—Juventus; la Belgrad a avut loc o întîlnire între Partizan și Steaua roșie. Urmărind jocul, **Bernabeu**, președintele lui Real Madrid, a exclamat : **„Cine-i firavul blond de la Steaua roșie ? Iată-l pe înlocuitorul lui Dragan Geaici".**

Ziariștii iugoslavi nu contenesc să-l laude, prevestindu-i o carieră strălucită și sfătuindu-l, în același timp, să renunțe la unele manierisme care, deși spectaculoase, știrbesc din eficiența jocului. Dar **Petrovici** este foarte tînăr și entuziasmul său de copil în joc este explicabil.

— Știu că sînt chemat la lot pentru că Ilija Petkovici, titularul reprezentativei, pleacă în străinătate; dar cred că voi reuși să mă impun prin seriozitate și pregătire, selecționerului.

Lui **Vladimir Petrovici** i se oferă marea șansă ca, în toamna acestui an, în cele două jocuri cu Spania și Grecia, din cadrul calificărilor pentru Campionatul Mondial să-și demonstreze aptitudinile. În caz de reușită și calificare a echipei Iugoslaviei, anul viitor, la München, **Petrovici** va fi unul dintre cei mai tineri fotbaliști participanți la Campionatul Mondial.

DUȘAN BUGARIN

DE PRETUTINDENI

● **PROBLEME SUEDEZE.** Suedezii vor fi confruntați cu o gravă problemă dacă echipa lor națională nu se va califica pentru faza finală a campionatului mondial de anul viitor : cea a concurenței retransmisiilor televizate ale Weltmeisterschaft-ului. Tocmai în acea perioadă campionatul suedez se află în plină desfășurare. De pe acum federația din această țară a hotărît să suspende campionatul național în timpul turneului final din R. F. Germania — indiferent dacă națională se califică sau nu — ceea ce va provoca destule complicații, mai ales prin faptul că timpul pierdut va trebui recuperat, lucru destul de greu în scurtul sezon care există în Suedia. Deci, calificarea echipei naționale este dorită și din acest punct de vedere.

● **PACE LA BELFAST.** Se știe că, datorită tragicelor evenimente ce au loc în Irlanda de Nord, de mai multe luni nu s-au disputat întîlniri sportive internaționale la Belfast. De altfel, reprezentativa țării a jucat meciurile sale din cadrul preliminariilor C.M. pe terenuri din Anglia.

Se pare, totuși, că, încet-încet, calmul revine și tocmai de aceea clubul englez din Hull a acceptat să joace două meciuri amicale în Irlanda cu Glentoran (adversara Chimiei Rm. Vîlcea în Cupa cupelor) și Ards. Pe de altă parte, Federația de fotbal din Bulgaria a acceptat să joace pe terenul Windsor Park din Belfast, la 26 septembrie, meciul său din cadrul C.M.

● **PREȘEDINTELE DEREK DOUGAN ACUZĂ.** Derek Dougan, președintele Asociației fotbaliștilor profesioniști englezi, a acuzat cluburile din Football League că sabotează, pur și simplu, sistemul experimental pus pe picioare cu un an în urmă, adică : de-a lungul sezonului jucătorii primesc puncte de penalizare pentru avertismentele „cucerite" de la arbitri. La totalul de 12 puncte (sau o eliminare) ei sînt automat suspendați pe două etape. Pentru a oferi jucătorilor posibilitatea de a-și expune punctul de vedere, a existat o înțelegere între federație și ligă, înțelegere care prevedea ca cei culpabili să vină la comisia de disciplină numai cînd vor putea. **„Cluburile abuzează însă de sistemul nostru. Apelurile privind sancționările nu pot fi examinate pentru că jucătorii nu se prezintă în fața comisiei. Va trebui să revedem sistemul și să renunțăm la chemarea fotbaliștilor"**, declara — mînios — **Dougan**.

Recordmanul punctelor „obținute" în acest fel este scoțianul **Hartford** (24 de puncte) care riscă, astfel, patru meciuri de suspendare pentru sezonul viitor.

UN SUBIECT DE ACTUALITATE:

ÎNEFICACITATEA

MOTIV DE ÎNGRIJORARE ÎN FOTBALUL EUROPEAN

În prezent, două probleme frămîntă în mod special fotbalul pe toate meridianele, dar mai ales pe bătrînul nostru continent, principala forță a soccerului pe plan mondial: 1. **redarea spectaculozității celui mai popular sport din lume** și 2. **mărirea eficacității atacanților**, unul din factorii care contribuie în mod efectiv la frumusețea unui meci de fotbal.

Preocuparea nu-i deloc neîntemeiată. În ultimii ani, evoluția tactică determinată pe de o parte de dorința unor echipe de a obține succese, mai ales pe plan internațional, iar pe de altă parte de un decalaj pronunțat între fruntașe — mai puține la număr — și restul plutonului — evident mai numeros —, a dus la un joc închis, cu accent exagerat pe defensivă, răpind întîlnirilor tocmai ceea ce atrage spectatorii în tribune — spectaculozitatea. În același timp, aceeași evoluție a influențat în rău eficacitatea. **Aglomerarea și suprasolicitarea apărărilor a îngreunat la maximum sarcina atacanților și a făcut ca numărul și, implicit, media golurilor să scadă necontenit și într-un mod care a început să îngrijoreze.**

Încotro merge eficacitatea? — iată ce sugerează acest reușit montaj al unui fotoreporter inspirat.

S-au căutat soluții tehnice și, în special, tactice pentru a echilibra lupta, eternă, dintre apărare și atac, pentru a readuce fotbalul la spectaculozitatea și eficacitatea care i-au asigurat sucesul și popularitatea printr-un joc mai ofensiv (una din principalele teme dezbătute la recentul curs de antrenori de la Newport-Anglia). Sînt cazuri în care s-au obținut rezultate pozitive, dar astfel de echipe sînt puține, insuficiente ca număr pentru a impune imediat o nouă evoluție în fotbal (**Ajax, Benfica, Leeds United, Bayern München**). O asemenea transformare cere timp și s-au scurs mulți ani, perioadă în care eficacitatea — tema acestor rînduri — s-a menținut la nivel scăzut și chiar foarte scăzut.

Am întocmit, în sprijinul discuției noastre, un tabel cu media de goluri înregistrată în ultimele cinci campionate din 27 de țări europene. Iată cum se prezintă situația:

TARA	1968/69	1969/70	1970/71	1971/72	1972/73	
Luxemburg (12)	3,45	3,65	3,66	3,39	3,76	(+)
Danemarca (12)	3,00	3,61	3,01	3,87	3,54	(—)
R.F. Germania (18)	2,85	3,10	3,02	3,28	3,41	(+)
R.D. Germană (14)	2,50	2,50	2,79	2,62	3,06	(+)
Finlanda (12)	—	—	2,86	2,95	3,06	(+)
Scoția (18)	3,12	3,08	2,90	3,10	3,04	(—)
Suedia (12)	3,00	2,76	2,70	2,51	3,04	(+)
Irlanda (14)	3,55	3,07	2,91	3,31	2,97	(—)
Portugalia (16)	2,54	2,86	2,34	2,67	2,87	(+)
Elveția (14)	3,36	3,17	3,26	3,01	2,80	(—)
Austria (16)	3,28	2,87	3,16	2,70	2,70	(—)
Bulgaria (18)	—	2,77	2,88	2,84	2,79	(—)
Olanda (13)	2,60	2,67	2,64	2,65	2,78	(+)
Ungaria (16)	2,87	2,77	2,73	2,77	2,78	(+)
Franța (20)	2,66	3,14	2,89	2,86	2,76	(—)
Anglia (22)	2,62	2,62	2,37	2,51	2,50	(—)
Iugoslavia (18)	2,53	2,42	2,56	2,36	2,43	(+)
Cehoslovacia (16)	2,58	2,22	2,40	2,66	2,40	(—)
România (16)	2,60	2,71	2,49	2,37	2,44	(+)
Belgia (16)	2,75	2,78	2,54	2,38	2,39	(+)
U.R.S.S. (16)	2,28	2,02	2,11	2,19	2,35	(+)
Grecia (18)	2,64	2,28	2,25	2,34	2,31	(—)
Norvegia (12)	—	2,80	2,33	2,80	2,31	(—)
Spania (18)	2,33	2,36	2,26	1,40	2,13	(+)
Polonia (14)	2,25	2,09	2,17	2,20	2,04	(—)
Italia (16)	2,07	1,93	2,10	2,01	1,87	(—)
Turcia (16)	1,96	1,66	1,85	1,93	1,87	(—)

În paranteze, în dreptul echipelor: numărul de participante la campionatul pe anul 1972/73. Pe ultima coloană, în paranteze: plus sau minus, după cum s-a înregistrat o creștere sau o micșorare a mediei de goluri marcate în 1972/73, față de 1971/72.

Cum se vede, doar în șapte țări s-a atins sau depășit media — acceptabilă — de trei goluri pe campionat.

O altă constatare: în ultima ediție a campionatului, în 13 țări au fost consemnate creșteri ale mediei, ceea ce ar putea fi considerat drept efecte ale noii orientări tactice; dar în alte 13 țări s-au produs scăderi. Doar în Austria media a rămas neschimbată în ultimele două campionate. Adăugînd faptul că chiar în țările unde ultimul campionat a fost mai productiv în goluri, totuși din 1968/69 au fost multe oscilații, în plus, sau în minus, rezultă că **trecerea la un joc mai eficace, mai curajos în ofensivă, nu-i încă suficient de cristalizată.** În multe țări continuă rămășițele vechii maniere, defensive, de joc și ca urmare media se menține la cote foarte mici (**Grecia, Norvegia, Spania, Polonia, Italia, Turcia**)

Chiar campionatul nostru înregistrează scăderi din 1968/69 și pînă astăzi, chiar dacă media campionatului recent încheiat este mai mare decît cea din penultima ediție a Diviziei A.

Eficacitatea redusă este prezentă și în două din cupele europene, cum rezultă dintr-un alt tabel:

EDIȚIA	CUPA CAMPIONILOR			CUPA CUPELOR		
	J	G	M	J	G	M
1955/56	29	127	4,38	—	—	—
1956/57	44	170	3,86	—	—	—
1957/58	48	189	3,94	—	—	—
1958/59	55	199	3,62	—	—	—
1959/60	52	218	4,19	—	—	—
1960/61	51	166	3,26	18	60	3,33
1961/62	55	221	4,02	44	174	3,95
1962/63	59	214	3,63	48	169	3,52
1963/64	61	212	3,47	62	202	3,26
1964/65	62	215	3,47	61	163	2,67
1965/66	58	224	3,86	59	188	3,19
1966/67	65	211	3,25	61	170	2,79
1967/68	60	162	2,70	64	200	3,13
1968/69	52	176	3,38	51	157	3,08
1969/70	63	202	3,21	64	179	2,80
1970/71	63	210	3,33	67	203	3,03
1971/72	63	175	2,77	65	186	2,86
1972/73	57	160	2,80	61	174	3,03

De aici rezultă, e drept, medii mai mari decît în campionatele naționale, dar, totuși, și scăderea mediei atît în Cupa campionilor europeni, cît și în Cupa cupelor. Ea este evidentă — detaliind — chiar și la echipele care în campionat au reușit golaveraje mari (**Ajax, Benfica, Bayern, T.S.K.A. Sofia**). O atestă însuși faptul că multe jocuri s-au încheiat la scorul minim de 1—0 (chiar și cele două finale, **Milan — Leeds** și **Ajax — Juventus**) și 2—1 sau 0—0, cum s-a întîmplat în sferturi și semifinale.

Firește că acest fenomen negativ își găsește o explicație în miza deosebit de mare a partidelor, în goana după performanță cu sacrificarea spectacolului sportiv.

Se fac eforturi, din partea tehnicienilor, pentru îmbunătățirea eficacității, dar tot atît de evident este și faptul că aceste eforturi nu au dus la rezultate concrete decît în mod sporadic. Totul depinde de o schimbare în orientarea de joc, dar și de o modificare în mentalitatea unor conducători și tehnicieni, realitate valabilă și pentru fotbalul nostru.

Competițiile de performanță trebuie privite ca atare, ca mijloc de obținere a calității. Trebuie mai mult curaj în revenirea la jocul ofensiv.

Petre GAȚU

HAITI

TOTUL PENTRU CALIFICAREA LA WELTMEISTERSCHAFT

Cu toate că nu a realizat nici o performanță deosebită la ediția de pînă acum ale campionatului mondial, reprezentativa statului **Haiti**, această minusculă... jumătate de insulă aflată în bazinul Mării Caraibilor, dorește să-și facă o intrare cît mai frumoasă în elita celor 16 reprezentative ce vor fi prezente anul viitor la startul turneului final din R. F. Germania. Și, pentru aceasta, Haiti încearcă să cîștige

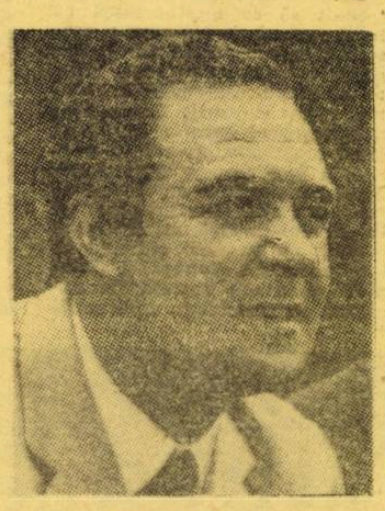

Ettore Trevisan

timpul pierdut, încearcă să facă pași cît mai mari atît pentru pregătirea echipei sale reprezentative, cît și pentru organizarea turneului preliminar de la Port-au-Prince, capitala țării.

Pentru că va exista și acest turneu preliminar, cu toate că foarte multe din țările calificate s-au declarat împotriva organizării lui în Haiti. Este vorba de federațiile din Mexic, Guatemala și Honduras care s-au abținut de la votul ce a avut loc la San José, în Costa Rica. Celelalte trei federații calificate, Antilele Olandeze, Trinidad-Tobago și, bineînțeles, Haiti, au fost însă de acord cu disputarea meciurilor în această din urmă țară. Lupta va fi grea pentru că, din cele șase echipe, doar prima clasată va fi prezentă la întrecerea pentru titlul mondial. Principala acuzație adusă țării organizatoare a turneului a fost aceea că în Haiti lipsesc instalațiile sportive necesare pentru disputarea în bune condițiuni a unui turneu de asemenea proporții. Cea mai înverșunată a fost delegația mexicană, care avea ca suport excelenta utilare a stadioanelor din țara aztecilor.

Primind investitura, a doua zi în Haiti au și început lucrările de mărire a tribunelor și de refacere a terenului de joc de la stadionul „Sylvio Cator" din Port-au-Prince. La inaugurare, 25 000 de spectatori vor putea asista la partidele disputate aci, iar instalația de nocturnă se spune că va fi cea mai bună din întreaga regiune a bazinului Mării Caraibilor.

Dar nu numai pregătirile de acest fel se desfășoară în clipa de față, cu o ardoare deosebită, în Haiti. Reprezentativa țării, calificată în dauna celei a insulei Porto Rico cu două victorii la scor (7—0 și 5—1), dorește, cum am spus, să fie prezentă anul viitor în R. F. Germania. Și, pentru aceasta, a fost angajat un antrenor italian, **Ettore Trevisan**. El se va ocupa nu numai de pregătirile 11-lui național, sau de buna organizare a stagiului de antrenament, ci și de desfășurarea în condiții cît mai propice a campionatului național disputat de 16 echipe împărțite în două serii.

Ettore Trevisan nu este un nume necunoscut. Pe lîngă faptul că a fost premiat în 1966/67 la cursul de antrenori ținut la Coverciano de federația italiană, a fost jucător la Triestina, Pordenone, Sassari și Belluno. **Trevisan** a antrenat, printre altele, pe Ethnikos Atena, iar anul trecut a fost conducătorul tehnic al formației corsicane Bastia din Ajaccio, încheind campionatul pe 1971/72 al Franței pe un loc foarte bun. Acesta este tehnicianul angajat de federația din Haiti. El a primit, cum se spune, „mînă liberă" pentru a face orice crede de cuviință în vederea cîștigării turneului preliminar (ceea ce ar constitui o surpriză de proporții în fotbalul mondial) și a unei comportări cît mai bune în ediția jubiliară, a 10-a, a campionatului mondial.

UN TRANSFER — UN SCANDAL

„Războiul" stîrnit în R.F. Germania de plecarea cunoscutului **Netzer** de la Borussia Mönchengladbach la Real Madrid, mai ales acum, în anul premergător Weltmeisterschaft-ului, nu s-a stins nicidecum; mai mult, pe zi ce trece, discuțiile sînt tot mai aprinse, în coloanele ziarelor fiind criticate atît clubul din care a făcut parte, și care atît de ușor i-a dat transferul, cît și federația care se dezinteresează de jucătorii săi cei mai valoroși...

Că **Netzer** este o valoare fotbalistică, e neîndoios. Ultima sa reușită, o probează. Se juca finala de anul acesta a cupei R.F. Germania între Borussia Mönchengladbach, și F.C. Köln. După 90 de minute de joc, 1—1. Prelungiri. În min. 91, Netzer e introdus în teren; în min. 93, după o execuție de mare spectacol, marchează golul victoriei, golul care a adus pe Borussia în Cupa cupelor! Acesta este **Netzer** (28 de ani), jucătorul care poartă ghete de fotbal cu nr. 47, jucătorul care — avînd în **Overath** un contracandidat foarte serios — nu a fost prezent în echipa țării sale decît după El Mundial. Poate, însă, și datorită caracterului său puțin sociabil.

Dar **Netzer** are acum un loc bine conturat în reprezentativa R F. Germania și, tocmai de aceea, după ce plecarea sa la Real a devenit o certitudine, **Helmut Schön**, împreună cu **Hermann Neuberger**, vicepreședinte al Federației vest-germane și, în același timp, președintele comitetului de organizare a viitorului turneu final, a și plecat la Madrid pentru a trata cu conducătorii Realului folosirea „vikingului" în reprezentativa R.F.G. După discuții îndelungate, care la un moment dat păreau fără sorți de izbîndă, s-a ajuns la un compromis: **Schön** îl va putea folosi pe **Netzer** în meciurile amicale cu U.R.S.S. (5 septembrie), Franța (13 octombrie), Spania (24 noiembrie 1973 și 23 februarie 1974) și Ungaria (20 aprilie 1974)! Adică cinci partide din cele 10 aflate în programul lui **Schön** pentru C.M. 1974.

Știrea a nemulțumit și mai mult. Pe birourile ziarelor (nu numai ale celor de sport) scrisorile în care se protestează contra plecării lui **Netzer** se adună, zilnic, cu miile. Au intrat în joc și alte „forțe" care, sub masca apărării acestui „bun național", încearcă, de fapt, racolarea jucătorului la alte echipe. De pildă, **Wilhelm Neudecker**, președintele lui Bayern München, încearcă imposibilul pentru a rezilia contractul dintre **Netzer** și Real și a-l înlocui cu unul între **Netzer** și... Bayern! Și președintele clubului Hertha, din Berlinul Occidental, **Willi Maurer**, încearcă să-l atragă de partea sa (a se citi: în rîndurile clubului său) pe cunoscutul internațional.

Lupii fotbalului, în luptă pentru acest „os" aurit care este **Netzer**...

ÎN CAMPIONATUL DE TINERET-REZERVE AL U.R.S.S.

Paralel cu meciurile primei divizii, deosebit de disputate și de urmărite de public sînt, în Uniunea Sovietică, și partidele din cadrul campionatului de tineret-rezerve. Asta cu atît mai mult cu cît în echipele care se întrec joacă de multe ori fotbaliști dintre cei mai cunoscuți, chiar internaționali. De pildă, la T.S.K.A. Moscova, a apărut nu de mult, cunoscutul **Kopeikin**; din 11-le lui Torpedo Moscova a făcut parte etape la rînd, un alt internațional, **Șustikov**; **Hrucenkov** joacă la Zenit Leningrad, **Andreev** la Spartak Moscova etc.

A FI DE CINCI ORI CAMPION

Salvadore, căpitanul formației Juventus Torino, împreună cu fundașul **Burgnich** de la Internazionale Milano sînt singurii jucători italieni în activitate care au cucerit cel mai mare număr de titluri naționale: cîte cinci. **Salvadore** a luat două titluri cu A.C. Milan (1959, 1962), și trei cu Juventus (1967, 1972, 1973); **Burgnich** are un titlu sub culorile lui Juventus (1961) și patru cu Inter (1963, 1965, 1966, 1971).

Ceilalți jucători care se pot mîndri cu performanțe apropiate sînt **Corso, Facchetti, Mazzola** (patru titluri), **Altafini, Bedin, Suarez, Domenghini, Gori** (două titluri). Dar „regele" tuturor este vechiul **Giovanni Ferraris** care numără opt titluri în palmaresul său. Trei alți jucători din trecut numără în palmaresul lor cîte șase titluri: **Rosato, Ferraris II, Gabetto.**

AMÎNARE PENTRU 25 SEPTEMBRIE

După cum s-a anunțat la timpul potrivit, la 31 iulie, la Lisabona, urma să se dispute un meci în onoarea lui **Eusebio**, care împlinește la această dată 12 ani de cînd joacă la Benfica. Au fost invitați cîțiva dintre cei mai buni fotbaliști de pe continent (printre alții **Keiser, Müller, Altafini, Johnstone, Pirri**) dar și de peste ocean (**Pele, Jairzinho, Rivelino**).

Partida a fost însă amînată tocmai la 25 septembrie, pentru că mulți dintre cei invitați au răspuns favorabil, dar... pentru o dată mai tîrzie.

ÎNTREAGA FORMAȚIE LA FRIZER

Componenții formației S.V. Darmstadt din R.F. Germania, participantă la jocurile de baraj pentru promovarea în liga superioară, au fost obligați să treacă mai intîi pe la... frizer, pentru „ajustarea" podoabelor capilare. În timp ce primul jucător a și luat loc pe scaun, ceilalți așteaptă, cu răbdare ...rîndul !

extern MAGAZIN extern

● **Tony Sailer,** fost triplu campion olimpic la schi, actualul antrenor al reprezentativei de schi alpin a Austriei, a interzis elevilor săi să practice fotbalul ca sport complimentar, pe motiv că se pot accidenta. În schimb, **Sailer** este pasionat după balonul rotund ; în orele libere joacă fotbal, cu plăcere, chiar și în echipe de copii...

● **João Havelange,** președintele Confederației braziliene a sporturilor, a confirmat, în cursul unei conferințe de presă, întreaga încredere a C.B.D. în antrenorul **Zagalo.**

● **Kindvall** din nou la Feyenoord ? Așa s-ar părea, pentru că, de la plecarea cunoscutului înaintaș suedez, echipa din Rotterdam duce lipsa unui adevărat vîrf. **Kindvall,** din momentul în care a revenit în țara sa, în ciuda vîrstei, a făcut sezoane excelente cu echipa din orașul său natal, **I.F.K. Norrköping.**

● Ca urmare a criticilor deosebit de tari ce s-au făcut la adresa sa, arbitrul internațional englez **Norman Burtenshaw** a hotărît să se retragă din activitate.

HITZFELD ȘI CUPA

Mii și mii de suporteri sărbătoresc victoria echipei lor, **F.C. Basel,** merituoasă învingătoare în campionatul elvețian. Printre cei ovaționați se numără și atacantul **Ottmar Hitzfeld,** a cărui contribuție a fost hotărîtoare. Iată-l, în imaginea alăturată, prezentînd fericit trofeul de campioană cucerit de echipa sa.

ȘTIȚI DE UNDE PROVINE DENUMIREA ACESTOR ECHIPE ?

NACIONAL MONTEVIDEO

Montevideo, capitala Uruguayului, este locuit de aproape jumătate din populația țării. Iar jumătate din locuitorii Capitalei sînt suporteri ai echipei NACIONAL. Așa cum Milano are pe Inter și pe A.C. Milan, Torino pe Juventus și A.C. Torino, Praga pe Sparta și Slavia, la fel și Montevideo îi are pe „galben-negri" (Penarol) și pe „albaștri" (Nacional).

Echipa care face obiectul acestor rînduri a fost înființată în ultimul an al secolului trecut. Denumirea completă : CLUB NACIONAL DE FUTEBOL, adică Clubul național de fotbal. La începuturile sale, atunci cînd sportul cu balonul rotund făcea primii pași în America de Sud și în această țară, clubul avea menirea să propage fotbalul în Uruguay. De aci i-a rămas denumirea de NACIONAL.

NACIONAL MONTEVIDEO are un stadion propriu cu o capacitate de 60 000 de locuri, dar meciurile cele mai importante (și în special derbyurile cu Penarol Montevideo) au loc pe stadionul Centenario, același pe care a evoluat în 1930 și echipa României la primul campionat mondial de fotbal.

Derbyurile Nacional — Penarol se dispută totdeauna la mare tensiune. Cu o zi înaintea jocurilor, grupuri de suporteri ai celor două echipe defilează pe străzile orașului purtînd steaguri în culorile albastre și galben-negre, și cîntă, cîntă neostenit.

În mod practic, ambele cluburi își dispută întîietatea încă de la înființare, rivalitatea lor luînd proporții. Aceasta pentru că Penarol a cucerit de două ori Cupa Intercontinentală, iar Nacional, numai o dată, în 1971.

BUNICII...

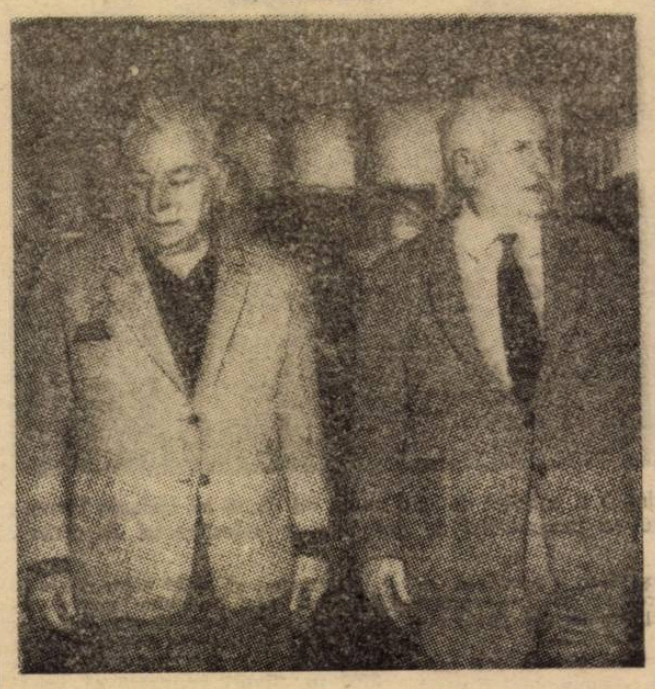

Cei doi respectabili pensionari și... bunici din fotografia noastră, au fost cu aproape 40 de ani în urmă, purtați în triumf, de suporteri dezlănțuiți, întocmai ca și azi. Pe vremea aceea nu se auzise de sistemul cu patru fundași și nici de libero... Ei doi au fost însă membri ai „squadrei azzurra" care, în 1934, a cucerit, în Italia, titlul de campioană a lumii, întrecînd Cehoslovacia celebrului portar **Planicka** cu 2–1 după prelungiri.

Dar să nu vă prelungim nici noi, prea mult, curiozitatea : cei doi bunici sînt **Monti** (în dreapta) și **Orsi.** Campioana lumii arăta, atunci, astfel : Combi-Monzeglio, Allemandi-Ferraris IV, MONTI, Bertolini-Guaita, Meazza, Schiavio, Ferrari, ORSI.

CRUYFF — MULT ZGOMOT PENTRU NIMIC...

Multă vîlvă au stîrnit zvonurile despre o, așa zisă foarte sigură plecare a lui **Johan Cruyff** de la Ajax spre țărmurile însorite ale Spaniei. După cum se știe, federația spaniolă a luat hotărîrea ca începînd din acest an să redeschidă „granițele" pentru jucătorii străini. De la Ajax se dădea drept sigură plecarea lui **Cruyff, Rep, Haan, Krol...** Deocamdată — deși se spune că cluburile spaniole C. F. Barcelona și Real Madrid au întins un adevărat „pod de aur" pentru „nr. 14" al Ajax-ului — fapt cert este că **Johan Cruyff** a rostit un definitiv **„nu"** propunerilor de transfer, el promițînd din nou compatrioților săi că va respecta contractul de cinci ani cu Ajax. De asemenea, după ultimele vești, se pare că și **Johnny Rep** va rămîne la Amsterdam, semnînd un nou contract. De plecat va pleca însă austriacul **Schilcher.**

PREOCUPĂRI PENTRU VIITORUL C. M.

Comitetul de organizare a „Weltmeisterschaft"-ului a decis să înalțe la fiecare stadion pe care se vor disputa partide în cadrul viitoarei ediții a campionatului mondial, în momentul competiției, pavilioanele celor 16 națiuni calificate, ca și drapelul F.I.F.A. și stindardele orașelor și regiunilor în care se află stadioanele. În timpul meciurilor, drapelele țării căreia îi aparține arbitrul de centru va flutura de asemenea, pe stadion.

IUGOSLAVUL JOSIP BUKAL — TRANSFERAT LA STANDARD LIÉGE

Centrul atacant al echipei iugoslave Zeleznicear din Sarajevo, internaționalul **Josip Bukal** a semnat de curînd un contract pe trei ani cu clubul belgian Standard Liége. Ultimul meci în cadrul echipei sale a fost derbyul de mare tradiție cu F. C. Sarajevo, pe care Zeleznicear l-a cîștigat cu 4—2. **Bukal** a înscris două goluri, lăsînd o frumoasă amintire suporterilor, care consideră această partidă drept cea mai importantă a anului ! La Standard Liège, **Josip Bukal** (27 de ani, a jucat în reprezentativă și împotriva selecționatei României, într-un meci cîștigat de echipa noastră, în deplasare, cu 1—0) nu se va simți prea departe de casă, dat fiind că el va reîntîlni cinci compatrioți : antrenorul **Markovici,** antrenorul secund **Bulatovici** și noii săi coechipieri **Musovici, Takaci** și **Brkljacici...**

SCANDAL ÎN FOTBALUL AUSTRIAC ?

Un scandal asemănător cu cel ce a avut loc în R. F. Germania, dar de mai mici proporții, traversează fotbalul austriac. Directorul sportiv al cunoscutei F. C. Viena, **Rudolf Roeckl,** s-a adresat comisiei Ligii naționale (Divizia I) pentru a denunța pe un responsabil al societății Gewag care ar fi oferit 200 000 de șilingi jucătorilor de la F. C. Viena, pentru a pierde în fața formației din Einsenstadt, în primejdie de a fi retrogradată în liga regională.

Înaintea meciului decisiv, pe care **F. C. Viena,** l-a cîștigat cu 3—1, la 2 mai a.c., se auziseră zvonuri conform cărora un necunoscut ar fi încercat să influențeze decizia arbitrului, oferindu-i o sumă importantă. Conducătorul de joc desemnat de federație a fost înlocuit în ultimul moment la cererea sa.

Comisia ligii naționale se va reuni în curînd la Viena pentru a examina faptul. Așa după cum anunță ziarul „Kronenzeitung", lucrurile anchetei sînt destul de complicate pentru că președintele său, **I. Tschank** este salariat la Gewag...

PLANETA GIGANȚILOR ?

Bineînțeles, nu ! Este doar o reușită a unui fotoreporter care a găsit unghiul cel mai nimerit pentru a surprinde bucuria unui atacant care a trimis balonul în plasa porții. Cît de uriaș pare a fi balonul, pe lîngă... subțirimea jucătorului !

● Campioana Belgiei, **F. C. Bruges,** se va pregăti, în acest sezon în Olanda și va juca două meciuri amicale în orașele Groningen și Haarlem.

● Dacă lucrurile se vor desfășura normal, **Wolfgang Overath** are toate șansele să stabilească un nou record : 30 de jocuri în prima ligă a campionatului **R. F. Germania.** Actualul record este de 290 de prezențe și aparține jucătorului **Peter Kraak.**

● În Anglia se spune că **Bobby Moore** ar putea rămîne la cele 107 selecții în echipa națională datorită ridicării suspendării lui Colin Todd (Derby County)...

● De curînd o carte a apărut în librăriile din Italia. Este vorba de **„Riva, Riva... gol!".** Ea povestește viața (și golurile) cunoscutului fotbalist internațional.

● Cel mai bun jucător olandez, după **Cruyff,** portarul **Van Beveren** a semnat un nou contract cu clubul său P.S.V. Eindhoven. Durata contractului : șapte ani. Acest contract de lungă durată a pus capăt speculațiilor privind transferarea lui **Van Beveren.** Acesta, în vîrstă de 25 de ani, s-a declarat încîntat de concluziile acordului cu clubul său.

● **Gianni Rivera** a suferit, cu două săptămîni în urmă, o operație la nas, operație reușită perfect.

UMOR • UMOR • UMOR • UMOR

— Iertați-mă că v-o spun, dar să știți că dacă îmi veți marca penaltyul, înseamnă că pierd prima și nu voi mai putea să vă înapoiez datoria !...

(din „Kicker"—Nürnberg)

FOTBAL

REDACȚIA ȘI ADMINISTRAȚIA
str. V. Conta nr. 16, etajul V, București, sectorul I, telefoane 11.10.05 (centrală), 12.95.96

Prezentarea artistică : **Liviu BOBOCEA**
Prezentarea grafică : **Traian ONICEL**

UN TURNEU CU 4 JOCURI ȘI TOT ATÎTEA VICTORII

Ieri, după amiază, telexul ne-a furnizat o știre care interesează pe iubitorii fotbalului din țara noastră și mai ales pe tricolori. Este vorba de preparativele pe care adversara noastră, din preliminariile C.M., reprezentativa R.D. Germane, le face în vederea meciului cu echipa României ce va avea loc la 26 septembrie, la Leipzig. După cum sîntem informați, elevii lui **Georg Buschner** au întreprins un turneu fulger în Islanda și Suedia unde, într-un interval de numai 10 zile, au susținut patru partide amicale.

Mai întîi, jucătorii germani au jucat la Reykjavik cu reprezentativa Islandei pe care au învins-o într-o dublă confruntare: 2—1 și 2—0, cele patru goluri fiind opera lui **Kreische** (2) și **Vogel.** În Suedia, reprezentativa R.D.G. a evoluat la

VEȘTI DESPRE ECHIPA R.D.G.

Stockholm, în compania formației **Hammarby** din prima ligă, partidă pe care a cîștigat-o cu 4—2. Golurile oaspeților au fost realizate de **Kurbjuweit, Lauck, Schnupase** și **Löwe.** În ultima partidă fotbaliștii germani au jucat împotriva unei selecționate districtuale pe care au învins-o cu 4—1. Punctele au fost înscrise de **P. Ducke** (2), **Streich** și **Vogel.** Deci, bilanț general: **patru meciuri și tot atîtea victorii în care fotbaliștii germani au înscris 12 goluri și au primit numai patru!**

Iată formula de echipă rulată de antrenorul **Georg Buschner: CROY — WEISS, BRANSCH, SAMMER, KURBJUWEIT — SCHNUPASE (Pommerenke), LAUCK — STREICH (Sparwasser), P. DUCKE, KREISCHE, VOGEL, (Löwe).**

SIVORI NU SE DEZMINTE ARGENTINA PREZINTĂ DOUĂ GARNITURI ÎN PRELIMINARIILE C.M.!

• O FORMAȚIE VA DISPUTA TREI JOCURI, IAR A DOUA SE VA PREGĂTI LA LA PAZ PENTRU A FACE FAȚA ALTITUDINII CAPITALEI BOLIVIEI • PROGRAMUL PREGĂTIRILOR ALCĂTUIT DUPĂ CONSULTĂRI CU SPECIALIȘTI EUROPENI, PRINTRE CARE ȘI HELENIO HERRERA

Continuă să ne vină vești tot mai interesante de la Buenos Aires, acolo unde **Omar Sivori** — revenit la conducerea reprezentativei — pare decis să facă o veritabilă revoluție în activitatea echipei naționale. Celebrul fost internațional a revenit în Argentina împreună cu delegația care s-a deplasat în Spania, spre a-l însoți pe generalul **Juan Peron** în drumul spre capitală. **Sivori**, pe care viitorul președinte al Argentinei îl admiră foarte mult, a fost solicitat în mod special de **Peron** să facă parte din cei 18 componenți ai delegației. Totodată, acesta a declarat că va acorda tot sprijinul cunoscutului antrenor să pună ordine în viața reprezentativei și să o aducă la un nivel care să fie în raport cu valoarea fotbalului argentinian și să-i garanteze atît calificarea la C. M. 1974, cît și o comportare de mare randament la ediția din 1978 pe care, așa cum se știe, o va găzdui chiar Argentina.

Așa cum am mai avut prilejul să-i informăm pe cititorii revistei noastre, **Sivori** a pus o serie de condiții pentru a primi (mai corect spus a reprimi) direcția tehnică a echipei reprezentative. În afara celor de ordin organizatoric (amenajarea locului de cantonament, prezența jucătorilor, posibilitatea urmăririi viitorilor adversari etc.), **Sivori** a pretins ca plecarea peste hotare a fotbaliștilor de frunte să fie sistată pînă la terminarea turneului final al C. M. 1974. Ulterior el a modificat aceste condiții, stabilindu-le astfel: **să se acorde dreptul jucătorilor de a evolua în cluburi străine, dar numai în cazul în care reprezentativa se va califica pentru C. M. 1974; jucătorii care vor alcătui lotul pentru turneul final de la anul să fie la dispoziția selecționerului cu 45 de zile înaintea plecării spre München.** Se vede bine că, prin noile condiții

Sivori (stînga) a solicitat de mai multe ori sfatul lui **Helenio Herrera** pentru alcătuirea programului de pregătire a selecționatei Argentinei.

— care au și fost aprobate — **Sivori** urmărește să-și asigure concursul cluburilor și jucătorilor.

Dar acum vine partea cea mai interesantă a „campaniei Sivori" pentru calificarea la Campionatul mondial. Pentru a înțelege mai bine o cu totul neobișnuită hotărîre a sa, iată programul echipei Argentinei în preliminarii: **9 SEPTEMBRIE: Buenos Aires** — cu Bolivia; **16 SEPTEMBRIE: Assuncion** — cu Paraguay; **23 SEPTEMBRIE: La Paz** — cu Bolivia; **7 OCTOMBRIE: Buenos Aires** — cu Paraguay. După cum vedeți, după primul meci pe teren propriu, argentinienii susțin, pe parcursul a două săptămîni, amîndouă deplasările din cadrul preliminariilor: la 16 septembrie la Asuncion și la 23 septembrie la La Paz. Aici intervine marea dificultate. Așa cum se știe, La Paz e capitala situată la cea mai mare altitudine, de pe întregul glob: 3700 m. **Sivori** socotește că va fi imposibil ca jucătorii lui să se acomodeze, pe durata a numai șase zile cu condițiile cu totul deosebite ale acestei altitudini. Și, spre a se asigura calificarea, a decis ca în jocul de la La Paz să prezinte O A DOUA GARNITURĂ A REPREZENTATIVEI. Această formație va disputa un singur joc, cel amintit. Ea va pleca spre capitala Boliviei cu 35 de zile înaintea întîlnirii și va face acolo — în afara perioadei de acomodare — și un turneu de mai multe întîlniri. Ea va fi pusă sub direcția antrenorului secund IGNOMIRIELLO. **Sivori** o va supraveghea în mai multe rînduri, dar el se va ocupa în principal de garnitura care va susține celelalte trei jocuri. **Va fi pentru prima oară, în istoria preliminariilor C. M., cînd o selecționată prezintă două formații complet diferite pe parcursul întrecerilor.**

Comentatorii subliniază că **Sivori** și-a alcătuit programul de pregătire după o suită de convorbiri cu **Helenio Herrera,** pe care l-a întîlnit de mai multe ori și în Italia și în Spania. De altfel, la revenirea în Argentina el a subliniat că programul pregătirilor echipei reprezentative — care se va baza pe metode de pregătire de pe vechiul continent, **„singurele în stare să dea jucătorilor noștri pregătirea de care au nevoie..."**, cum afirmă chiar năbădăiosul **Omar** — e rodul unor îndelungate consultări cu reputați specialiști din Europa.

E inutil să mai subliniem ce viitor au produs pe întreg continentul sudamerican — și nu numai acolo — hotărîrile lui **Sivori.** Cu siguranță că evoluția echipei Argentinei în preliminariile competiției supreme va fi urmărită cu mare interes. Mai cu seamă această experiență cu două selecționate, total diferite!

Eftimie IONESCU

„CUPA DE VARĂ"

Cu toate că în multe țări europene fotbalul intern este în vacanță, unele echipe sînt angajate într-o competiție inter-cluburi internațională, devenită tradițională, denumită **„Cupa de vară".** Întrecerile sînt cuprinse în zece grupe a cîte patru echipe, desfășurîndu-se în etape săptămînale. Vă prezentăm clasamentele la zi, în toate cele zece grupe.

GRUPA I

1.	HANNOVER	4	3	0	1	8—5 6
2.	Den Haag	3	2	0	1	6—4 4
3.	Aatvidaberg	3	1	1	1	5—4 3
4.	Winterthur	4	0	1	3	2—8 1

GRUPA A II-A

1.	SLOVAN	3	2	1	0	3—0 5
2.	AIK Stockholm	3	1	1	1	3—4 3
3.	Eindhoven	2	1	0	1	3—1 2
4.	Duisburg	2	0	0	2	1—5 0

GRUPA A III-A

1.	HERTHA	3	3	0	0	8—4 6
2.	Barreiro	4	2	0	2	6—4 4
3.	Malmö	3	2	0	1	4—4 4
4.	Grasshoppers	4	0	0	4	4-10 0

GRUPA A IV-A

1.	NANCY	2	2	0	0	3—1 4
2.	F. C. Zürich	3	1	1	1	8—6 3
3.	Slavia Praga	4	1	1	2	3—6 3
4.	Norrköping	3	0	2	1	6—7 2

GRUPA A V-A

1.	ÖREBRO	3	3	0	0	11-4 6
2.	Vöst Linz	3	2	0	1	7—5 4
3.	Rybnik	2	1	0	1	4—2 2
4.	F. C. Lugano	4	0	0	4	3-14 0

GRUPA A VI-A

1.	KLAGENFURT	2	2	0	0	4—1 4
2.	Teplice	2	1	1	0	2—1 3
3.	Djurgarden	3	1	1	1	2—3 3
4.	Nästved	3	0	0	3	1—4 0

GRUPA A VII-A

1.	FEYENOORD	2	2	0	0	7—5 4
2.	St. Etienne	3	1	1	1	7—6 3
3.	Liege	1	0	1	0	3—3 1
4.	Schalke	2	0	0	2	3—6 0

GRUPA A VIII-A

1.	WISLA CRACOVIA	4	3	1	0	9—4 7
2.	Innsbruck	2	1	0	1	5—3 2
3.	Kickers	3	0	2	1	4—6 2
4.	B.K. Copenhaga	3	0	1	2	4—9 1

GRUPA A IX-A

1.	A. C. NITRA	3	2	1	0	8—4 5
2.	Braunschweig	2	1	1	0	3—1 3
3.	Vejle	3	1	0	2	6—7 2
4.	Amsterdam	2	0	0	2	3—8 0

GRUPA A X-A

1.	OESTERS	4	4	0	0	14-3 8
2.	Polonia Bytom	3	1	0	2	5—5 2
3.	Austria Salsburg	2	1	0	1	2—3 2
4.	Nyköbing	3	0	0	3	1-11 0

CAMPIONATE NAȚIONALE

ARGENTINA

Atlanta — Racing 3—1, Newell's Old Boys — Velez 2—0, Argentinos — Estudiantes 0—0, Boca Juniors — Huracan 4—1, San Lorenzo de Almagro — River Plata 2—1, Gimnasia y Esgrima — All Boys 2—3, Ferrocarril Oeste — Rosario Central 1—2, Independiente — Chacharita 1—0.

1.	**HURACAN**	16	46—20	25
2.	**River Plata**	16	38—29	23
3.	**Independiente**	16	27—14	23
4.	**Boca Juniors**	16	32—15	21
5.	**San Lorenzo**	16	31—24	20
6.	**Velez**	16	24—20	18
7.	**Argentinos**	16	22—27	18
8.	**Atlanta**	16	21—25	17
9.	**Estudiantes**	16	25—26	16
10.	**Rosario**	16	24—27	15
11.	**Chacharita**	16	18—22	15
12.	**Gimnasia**	16	24—28	14
13.	**Racing**	16	17—25	13
14.	**Newell's**	16	25—33	12
15.	**Colion**	16	16—23	12
16.	**All Boys**	16	14—32	5
17.	**Ferrocarril**	16	13—32	5

NORVEGIA

Skejd — Mjöndalen 0—0, Raufoss — Hamarkam 0—2, Strömsgodset Drammen — Fredrikstad 5—2, Brann — Frigg 0—1, Lyn — Viking Stavanger 0—1, Rosenborg — Start 1—1.

1.	**VIKING**	11	18— 5	19
2.	**Rosenborg**	11	12— 6	15
3.	**Hamarkam**	11	13—10	13
4.	**Strömsgodset**	11	16—12	12
5.	**Start**	11	10— 9	12
6.	**Mjöndalen**	11	9—10	12
7.	**Skejd**	11	7— 8	9
8.	**Lyn**	11	10—13	9
9.	**Frigg**	11	11—15	9
10.	**Raufoss**	11	8—13	9
11.	**Brann**	11	13—15	7
12.	**Fredrikstad**	11	8—19	6

STUDENȚII BRAZILIENI CER REVENIREA LUI PELE

Nici acum, la atîtea zile după încheierea turneului întreprins în Africa de Nord și Europa de reprezentativa Braziliei, campioana lumii, turneu în care oamenii lui **Zagalo** au reușit performanțe dintre cele mai bune, în Brazilia nu s-a liniștit rumoarea iscată în urma acestei expediții, socotită acolo ca fiind încheiată cu slabe rezultate.

Ca una din acțiunile ce au avut loc după înapoierea acasă a galben-verzilor, notăm cererea adresată nu numai de elevii unor școli secundare, dar și de un număr important de studenți de la facultățile din Brasilia, capitala țării și Rio de Janeiro, către cunoscutul **Pele,** dar și către antrenorul **Zagalo,** prin care solicită ca **Pele** să revină pentru anul viitor, cu prilejul turneului final al C.M., în rîndurile echipei naționale.

Cu toate acestea, apropiați ai faimosului jucător cred că decizia luată de **Pele** de a nu mai juca în echipa națională și a abandona fotbalul în 1972, este irevocabilă. Se anunță însă că cererea studenților brazilieni nu numai că a fost publicată la loc de frunte în ziarele din această țară, dar ea este pe cale să producă o criză în sînul Confederației braziliene a sporturilor.

BRUXELLES ȘI ROTTERDAM, GAZDELE FINALELOR CUPEI CAMPIONILOR ȘI CUPEI CUPELOR

De curînd s-a întrunit la Zürich, sub conducerea lui **Sandor Barcs,** vicepreședinte al U.E.F.A., comisia de organizare a competițiilor europene. Cu acest prilej s-a hotărît ca partidele finale ale Cupei campionilor europeni și Cupei cupelor, edițiile 1973—1974, să se dispute în felul următor: **la 8 mai, la Bruxelles, finala Cupei campionilor europeni, iar o săptămînă mai tîrziu, la Rotterdam, finala Cupei cupelor.** După cum se știe, finala Cupei U.E.F.A. se dispută tur-retur, între cele două echipe calificate, la 22 și 29 mai 1974.

Hotărînd asupra orașelor Bruxelles și Rotterdam, susnumita comisie a dat cîștig de cauză cererilor exprimate de federațiile din Belgia și Olanda, neținînd seama de cele venite din Elveția, Turcia și Suedia, care își depuseseră și ele candidaturile.

Cu același prilej, a fost oficializată organizarea Supercupei europene care, după cum se știe, se dispută între cîștigătoarele Cupei campionilor și Cupei cupelor. Trofeul este în posesia formației olandeze **Ajax,** care l-a cucerit în întrecerea cu **Glasgow Rangers:** ediția a doua a supercupei se va disputa, tur-retur, pînă la 31 august, între **Ajax** și **A.C. Milan.**

„ȘEFUL DE ORCHESTRĂ" A RĂMAS LA INTER

Acesta este rezultatul întrevederii pe care a avut-o de curînd președintele lui **Juventus Torino,** cunoscutul fost jucător **Boniperti,** cu președintele lui Internazionale Milano, **Fraizzoli.** Motivul întîlnirii: transferarea lui **Mario Corso** de la clubul din capitala Lombardiei, la Torino, la Juventus. Numai că întrevederea s-a soldat fără nici un beneficiu pentru președintele lui **Juventus,** deoarece președintele lui **Internazionale,** după ce și-a consultat principalii colaboratori, a dat un ferm răspuns negativ. Și asta, firește, pentru a nu întări și mai mult pe actuala campioană a Italiei în dauna lui Inter! Ca urmare, **Corso** va rămîne foarte sigur la Inter. Pentru că, la ora actuală, nu există mulți „șefi de orchestră" de valoarea lui **Mario Corso.**

DIN FOTBALUL INTERNAȚIONAL

● **BALL PE TUȘĂ.** Un reprezentant al federației engleze a anunțat — în cadrul unei conferințe de presă, că forul de specialitate din Londra regretă incidentul petrecut în cursul jocului **Polonia — Anglia,** din preliminariile C.M. 1974. În acel meci, internaționalul **Ball** l-a lovit pe **Lubanski,** accidentîndu-l destul de serios. F.I.F.A. a dictat o suspendare pe două meciuri oficiale atacantului lui Arsenal. În acest mod, **Ball** nu va putea participa nici la partida **Anglia — Polonia** din octombrie și nici, eventual, la primul joc din cadrul turneului final de la anul, din R. F. Germania.

● **TURNEUL LUI CERRO MONTEVIDEO.** Echipa uruguayană **Cerro Montevideo** va întreprinde în cursul lui august un turneu în Turcia, Grecia, Iugoslavia și Italia. **Cerro,** clasată pe locul al doilea în campionatul Uruguayului, profită de pauza competițională din țara sa. Prima întîlnire va avea loc la 10 august la Istanbul.

● **VASCO DA GAMA CONDUCE ÎN CAMPIONATUL BRAZILIAN.** Terminînd la egalitate, duminică (1—1), cu America, **Vasco da Gama** se menține în fruntea campionatului Braziliei, cu 9 puncte. Urmează un pluton masiv, compus din **Fluminense, Flamengo, Botafogo** și **America,** cu cîte 7 puncte. **Santos** e undeva, pe la coada clasamentului.

● **SITUAȚIE CONFUZĂ ÎN CAMPIONATUL MEXICAN.** Numai două dintre cele nouă partide ale campionatului mexican, programate duminică, s-au disputat. Celelalte nu au avut loc din cauza puternicului conflict care opune federația mexicană unui numeros grup de cluburi. Acestea din urmă cer o totală restructurare a actualei organizări și schimbarea conducerii federației. Forul de specialitate din Ciudad de Mexico a dictat sancțiuni foarte severe împotriva echipelor care nu s-au prezentat la partidele de duminică.

● **HÖNESS NU PLEACĂ LA BARCELONA.** Internaționalul vest-german **Uli Höness** a anunțat că a declinat oferta clubului spaniol **Barcelona** de a juca din sezonul viitor în formația sa. El a declarat că preferă să rămînă la **Bayern** mai cu seamă pentru că la anul are loc turneul final al C.M. și ține foarte mult să facă parte din selecționata R. F. Germania.

Redacția și administrația: str. Vasile Conta nr. 16. București. Tiparul: I. P. Informația, str. Brezoianu nr. 23—25. București

PROLETARI DIN TOATE ȚĂRILE UNIȚI-VĂ!

REVISTĂ SĂPTĂMÎNALĂ
ANUL VIII
375
MIERCURI
1 AUGUST 1973
12 PAGINI
2 LEI

FOTBAL

11 ZILE
PÎNĂ LA
INAUGURAREA CAMPIONATULUI
Reporterii noștri în vizită la
• DINAMO • JIUL • U.T.A. •
POLITEHNICA Iași • C.F.R. Cluj

TURNEE LA BUCUREȘTI ȘI PITEȘTI
ÎN AVANPREMIERA SEZONULUI OFICIAL

VASAS Budapesta	STEAGUL ROȘU
O.F.K. Belgrad	STEAUA
F.C. ARGEȘ	RAPID
„U" Craiova	SP. STUDENȚESC
ÎN CADRUL JUBILEULUI CLUBULUI PITEȘTEAN	ÎN „CUPA MUNICIPIULUI BUCUREȘTI"

LA INTERVIUL SĂPTĂMÎNII:
scriitorul TEODOR MAZILU

PLOIEȘTI. — Compartimentul defensiv al echipei egiptene nu a lăsat nici o speranță înaintașilor Petrolului. Angelescu, flancat de un adversar, nu-și poate valorifica diferența de detentă. (Fază din meciul Petrolul — Selecționata orașului Alexandria, 0—0)

Foto: V. ONESA

CLUJ. — Bucur (nr. 7) va trimite, cu capul, clasica pasă înapoi, pe care Țegean (care nu se vede în fotografie), o va relua în plasă. Adam, fundașul central Loredo și portarul Benett sînt simpli spectatori la această fază. (Secvență din meciul C.F.R. — Selecționata Cubei, 2—1).

Foto: S. BAKCSY

Nu se împrumută acasă.

INTERVIUL SĂPTĂMÎNII

teodor mazilu

„ÎNAINTE DE A FI SCRIS BARIERA, AM JUCAT FOTBAL CU VOINESCU“

În galeria scriitorilor români care scriu despre sport, Teodor Mazilu este o figură oarecum singulară. Mazilu are o modalitate proprie în contemplarea spectacolului sportiv. Nefiind un om de tumult, el filtrează în liniște gesturile mari și mici ale sportului, pentru a le condensa în cîteva gînduri și sentimente care refac, miraculos, întreaga frumusețe a actului sportiv.

Teodor Mazilu nu este un cronicar la zi. El nu are obsesia unui **penalty** ratat, pentru simplul fapt că **mai profunda înțelegere a sportului** a fixat, undeva, această situație doar aparent spectaculoasă. El nu are revolta banală a spectacolului supărat pe arbitru, pentru simplul fapt că **mai profunda înțelegere a sportului** l-a înzestrat cu o clemență firească. În sfîrșit, el nu participă excesiv la bucuria victoriilor sau la tristețea înfrîngerilor, pentru că, mai mult decît alții, confundă, cu bună știință, aceste două cupe — reacție logică și, dacă vreți, filozofică față de extremismul care întunecă de atîtea ori albastrul pur al stadionului.

Cu Teodor Mazilu am avut prilejul să fiu în destule colțuri ale lumii. Am fost împreună, acum cinci ani, pe Centomila, în finala campionatului european. Am fost împreună, într-o toamnă, la Lisabona, martori stupefiați ai unei înfrîngeri ciudate. Am fost împreună la Guadalajara și la Ciudad de Mexico. Iată de ce, interviul de astăzi este doar un infim extras dintr-o lungă și pasionantă — pentru mine — convorbire pe temele sportului.

— De ce scrii despre sport, Teodor Mazilu ?

— Pentru că, înainte de a fi scris „Bariera“, sau „Proștii“, sau „Ipocrizia disperării“, am jucat fotbal, într-o echipă cu marele Voinescu, și într-un liceu din care s-au ridicat Ozon și Nicușor. Ca să fiu foarte exact, am jucat inter-stînga și nu am avut preferințe pentru piciorul stîng sau drept cînd a trebuit să trag la poartă.

— Mărturisesc că...

— Dă-mi voie... Acesta nu este singurul motiv. Fotbalul ar putea captiva și pe un scriitor care n-a lovit mingea cu piciorul. Fotbalul anilor din urmă depășește cu mult cadrul gazonului. Aș înclina să spun (chiar) că, în ultima vreme, fotbalul este, într-o măsură mai mare, o proecupare a spectatorilor decît a fotbaliștilor. Marile migrații ale suporterilor care traversează mări și oceane pentru a trăi 90 de minute de fotbal depășesc importanța unui meci, fie el și unul pentru Cupa campionilor. Această migrație este, pînă la urmă, expresia dorinței omului de a trăi într-o colectivitate arzentă, organizată spontan după legile fotbalului. În fața unui asemenea fenomen, mi se pare normal ca un scriitor să se apropie de fotbal, acest frumos pretext în lupta împotriva oboselii.

Ca să fiu sincer, nici acest motiv nu epuizează argumentele pentru care scriu despre fotbal. Dacă vrei, ca unul care am cunoscut destui fotbaliști, aș vrea să fac mărturisirea scandaloasă — pentru cei neinițiați — după care fotbaliștii, în unele situații, nu sînt mai puțini rafinați decît intelectualii, și cînd spun asta nu mă gîndesc la problema „un-doi“-urilor sau a jocului la ofsaid, ci chiar la probleme în care intelectualii joacă pe teren propriu sau at-home, cum spun englezii... În sfîrșit, scriu despre fotbal pentru că îmi face plăcere să-mi amintesc de faptul că am jucat fotbal. În fond, degeaba ești genial dacă te dor rinichii, după cum la fel de zadarnică este sănătatea de fier dacă mintea și inima nu înregistrează nici un fel de nuanță .

— Ce fel de fotbal vă place mai mult ?

— Îmi plac englezii. Îmi place spiritul lor ofensiv. Acest lucru se vede încă înainte de joc. Celelalte echipe doar vin pe teren. Englezii apar. Venirea lor pe teren este o apariție. Și se simte deodată, încă înainte de fluierul arbitrului, faptul că englezii formează o „bandă“ hotărîtă să cîștige sau să piardă atacînd. În aceeași ordine de idei, și doar aparent paradoxal, îmi place apărarea italiană. Îmi place siguranța și liniștea ei. Privindu-i pe apărătorii italieni, îi văd parcă zimbind adversarului : „Veniți încoace, dragi prieteni, veniți... apropiați-vă... veniți aici, lîngă poarta noastră, ca să vedem ce știți !“. În fond, deși iubim spiritul ofensiv în fotbal, nu văd de ce am atribui jocului în apărare un coeficient mai mic de tehnicitate și profesionalism. E adevărat, unele echipe au o tehnică rudimentară a jocului în apărare. Cu italienii, însă, este altceva. Italia a reabilitat acest joc și a dat o mare complexitate fotbalului.

— Ce jucător român vă place mai mult ?

— Incontestabil, Dinu. El este unul dintre puținii noștri jucători, dacă nu singurul, care, avînd cunoștințele necesare despre fotbal, adică avînd pregătirea teoretică indispensabilă, are și vitalitatea necesară aplicării teoriei în practică. Desigur, că în fotbalul nostru există și mulți alți jucători de talent. Dinu îmi pare a fi, însă, cel mai dotat pentru a face față tuturor asprimilor fotbalului — și cînd spun asprimi, nu mă gîndesc doar la angajamentul fizic... În afară de Dinu, îmi plac cei despre care se spune că sînt artiști. Îmi place Dumitru, îmi place Dobrin, Dumitrache. Ei sînt jucătorii soluțiilor originale. Nu întîmplător, în momentul în care mingea ajunge în piciorul unui astfel de jucător, tribuna freamătă. În aceste momente, tribuna așteaptă o soluție originală, adică o soluție la care ea nu se gîndește încă, dar pe care o așteaptă.

— Ați însoțit deseori echipa națională. Care este amintirea cea mai frumoasă ?

— Meciul de la Budapesta, din 1972. Meciul acela fără precedent, ca performanță. Se vorbise atît de mult despre tradiția jocurilor româno-ungare, încît îți era frică să te gîndești la deznodămîntul acelui joc. Cu atît mai mare admirația pentru echipa care a realizat acel 1—1... Și cînd mă gîndesc la jocul de la Budapesta, impresia acelei după-amieze nu poate fi adumbrită de înfrîngerea la limită în meciul al treilea, la Belgrad, care face parte doar din lista nesfîrșită a rezultatelor decise în afara echilibrului de forțe, în urma unei simple întîmplări.

— Și amintirea cea mai puțin frumoasă ?

— Mi-a părut rău de meciul pierdut la Lisabona, în anul 1968. Rămîn la părerea că acel meci ar fi putut să nu fie pierdut. Îmi amintesc, la Lisabona, după meci, l-am văzut pe Coman, portarul învins. A spus în hol : „Eu am murit aici, la Lisabona !“ A fost un fel de strigăt al jucătorului. El a simțit mai mult decît au simțit alții. E și acesta un motiv pentru care mă simt bine în mijlocul jucătorilor de fotbal... Apropo de amintirile mai puțin frumoase. Probabil că cea mai neplăcută este legată de acel 0—6 de la Madrid. Dar meciul de la Madrid intră mai curînd în zona tragicomicului. Îmi aduc aminte, cu cîteva zile înainte de plecare, am făcut o intervenție — singura mea intervenție în lumea fotbalului. L-am implorat la telefon pe antrenorul Teașcă să renunțe la ideea năstrușnică de a alcătui echipa pe care a alcătuit-o. Aveam, într-adevăr, o formație uluitoare. Titi Teașcă pornea la drum cu un atac în care Ozon era demult la apusul carierei, Marin Voinea nici măcar nu o începuse, iar Ivansuc refuza literalmente să joace fotbal... Revenind la Lisabona, la acel 0—3, aș vrea să spun că l-am apreciat pe Angelo Niculescu pentru felul în care a gîndit această înfrîngere. Acolo, la Madrid, el și-a dat seama pe cine va putea conta în meciurile următoare. Găsesc că această departajare, după numai 90 de minute, este o performanță profesională.

— Cum vedeți începutul noului sezon ?

— Îl aștept cu mult interes. Vreau să-ți fac și o destăinuire. Dacă ai citit lista transferărilor, ai văzut poate că un jucător, Bajno, a plecat de la Steaua tineret și a ajuns la Jiul. Acest tînăr Bajno este nepotul meu. Copilul surorii mele. Copil e un fel de a spune. E voinic și aleargă bine. Joacă mijlocaș. Sînt nerăbdător să văd ce va face nepotul meu în fotbalul primei divizii.

— Am auzit de o carte despre fotbal.

— Am și început, împreună cu Eftimie Ionescu, un dialog pe temele fotbalului. Un dialog care va încerca să pătrundă în sufletul jucătorilor, însoțindu-i pretutindeni.

— Ce părere aveți despre apropiatul meci cu R.D. Germană ?

— Am o mare încredere în fotbaliștii noștri. Știu că își cunosc puterile. Mai știu și eu unele lucruri. Știu, de pildă, că cele două echipe sînt de forțe apropiate — ca randament. Știu că fotbaliștii români au un bagaj tehnic superior. Mai știu că fotbaliștii germani aleargă mai mult — n-am spus mai bine. Cred că e și normal ca o țară în care o femeie aleargă 10,8 să aibă fotbaliști care să alerge mai mult și mai repede. Deci, raportul de forțe este unul de egalitate. Dacă revedem ultimele trei meciuri România—R.D. Germană, ne dăm seama că acest raport de egalitate a fost păstrat. Acum 6 ani, în R.D. Germană, gazdele au cîștigat, pare-mi-se, dintr-un penalty. A fost, să zicem așa, un amănunt în afara echilibriului general. În meciul revanșă, de la București, golul cu care au cîștigat fotbaliștii germani a fost de asemenea rodul unei întîmplări corelate cu greșeala portarului nostru. Echilibrul general de forțe s-a păstrat și acum două luni, la București. Golul lui Dumitrache a fost rodul unei întîmplări foarte inteligent exploatate. Așadar, există un raport de forțe sub semnul egalității. În aceste condiții, probabil că va ieși învingătoare echipa mai bine pregătită din punct de vedere psihic. Dar vai, să nu cumva să se interpreteze că ar fi nevoie de un psiholog. Ar strica totul. Adevăratul psiholog este antrenorul, adică omul care, vrînd-nevrînd, a pătruns în sufletul tuturor jucătorilor săi. Psihologii improvizați au doar posibilitatea de a strica totul, fără să-și dea seama.

Ioan CHIRILA

CU CITITORII ● DIALOG

● FRUCTELE NEPĂSĂRII. „Sumată redacție, Acum, în timp ce toate echipele, indiferent de categoria în care activează, accelerează ritmul pregătirilor în vederea noului sezon competițional, noi, componenții divizionarei C, Sportul Ciorogîrla, ne aflăm într-un mare impas, traversăm o perioadă extrem de critică, trăim clipe de profunde regrete. Și toate acestea grație conducerii — dacă poate fi numită așa, pentru că în realitate a existat doar cu numele ! — asociației noastre care, ÎMPOTRIVA/ VOINȚEI NOASTRE, A JUCĂTORILOR, ÎMPOTRIVA DORINȚEI FERME A SUPORTERILOR ECHIPEI (întreaga comună) — a hotărît, tam-nesam, să ne ofere ploconul unei asociații sportive bucureștene (ICSIM), pentru ca aceasta să ne ia locul în Divizia C. Fuziunea n-a fost încă parafată, dar tratativele sînt aproape terminate. Repetăm, pe noi jucătorii nimeni nu ne-a întrebat nimic. În al doilea rînd, știam că o astfel de contopire nu se poate face decît în urma HOTĂRÎRII ADUNĂRILOR GENERALE ale celor două asociații în cauză. Nu ne amintim să fi participat vreodată, la o asemenea adunare ! Cum s-a ajuns, totuși la un tîrg de natura celui pe cale de a se materializa între Sportul Ciorogîrla și I.C.S.I.M. ? Argumentul principal și... oficial al celor ce au hotărît desființarea echipei ar fi acela că noii „părinți“ ai Sportului s-ar fi angajat solemn SĂ REAMENAJEZE BAZA NOASTRĂ DIN CIOROGÎRLA. Sigur, intenția nu-i rea, argumentul are premize. Dar, pentru cine să se mai amenajeze terenul dacă echipa va fi transferată în București ? Asta nu prea înțelegem. Cu atît mai mult e greu de înțeles, cu cît pînă acum prea puțini s-au interesat de soarta noastră. Am avut multe necazuri, ne-am zbătut și singuri am amenajat, așa cum am putut, terenul pe care jucăm, cele mai multe deplasări le-am făcut pe cont propriu și, iată, acum, ne aflăm în situația de a ne vedea toate eforturile irosite. Sîntem TOȚI NĂSCUȚI ȘI CRESCUȚI ÎN CIOROGÎRLA, JUCĂM FOTBAL DE PLĂCERE, VREM SĂ RĂMÎNEM ÎMPREUNĂ, să reprezentăm, pe măsura puterilor noastre, comuna în competiția la care participăm ; indiferent de greutățile pe care le vom întîmpina în viitor și vor fi destule, de asta sîntem siguri. Am relatat toate acestea pentru a face cunoscută opiniei publice amara noastră poveste pe cale de a deveni fapt împlinit. Echipa de fotbal din Divizia C, Sportul Ciorogîrla...“**

N.R. În numele căreia semnează jucătorii **M. Țoncu, I. Popescu, Alex. Anghel, N. Marin, I. Ghiță.** Sublinierile din scrisoarea primită ne aparțin. Le-am făcut pentru a reliefa ideile asupra cărora dorim să insiste și să-și spună părerea atît forurile locale din frumoasa comună de lîngă București, cît și Consiliul județean pentru educație fizică și sport Ilfov.

● SĂ FIM MAI REALIȘTI. Dan Băjea, din Brezoi — Vilcea s-a bucurat zile în șir după frumoasa performanță a Chimiei din orașul de pe malul Oltului, care și-a înscris spectaculos numele pe Cupa României. **„A fost magnific, băieții n-au precupețit nici un efort, au jucat splendid, s-au dăruit total. Victoria lor a fost absolut meritată, indiscutabilă, minunată...“.** Fără îndoială, că **Haidu, Gojgaru, Donose, Stana, Pintilie** au făcut risipă de energie pentru a cîștiga Cupa. Fără îndoială că pentru performanța pe care au realizat-o merită, cu prisosință, calde și sincere felicitări. Dar, de la aceste adevăruri și pînă la... a selecționa în lotul național, care se pregătește pentru meciul cu R.D.G., de la Leipzig, cel puțin doi-trei jucători de la Chimia Rm. Vîlcea, este o cale lungă, lungă, propunerea cititorului din Brezoi ținînd de domeniul subiectivismului local ridicat la rangul de principiu absolut. Să nu exagerăm, stimate tov. **Băjea.** Să urăm vîlcenilor dumneavoastră mult succes în Cupa cupelor, în meciurile cu Glentoran Belfast și să-i lăsăm pe Dinu, Dumitru, Nunweiller, Troi, Sătmăreanu, Marcu și cellalți tricolori să-și vadă de treaba lor, de meciul decisiv de la Leipzig. Adică, mai altfel spus, să fim mai realiști.

● SEMNIFICAȚIILE UNUI EXEMPLU. În cadrul programului de pregătire, proaspăta divizionară C, **Crișana Sebeș,** a susținut, recent, un meci amical cu formația **Constructorul Arad. „În prima repriză — ne scrie, din Sebeș, Pavel Bindea — localnicii, cu mulți jucători noi, aduși de prin alte părți, nu s-au regăsit, au jucat brambura și arădenii au marcat trei goluri. La pauză au fost introduși în teren jucătorii cu care echipa a promovat și... 3—3, scorul final al meciului, după un joc vioi, cu multe faze frumoase. Ei, ce ziceți de această poveste ?“...** Care aduce în discuție o problemă de ordin general și permanent în fotbalul nostru: **goana unor cluburi și asociații după jucători de prin alte părți, neglijîndu-se nepermis depistarea, instruirea și promovarea unor elemente de real talent și perspectivă, de pe plan local.** Avem la îndemînă zeci de exemple. Și mult mai semnificative decît cel relatat mai sus.

● MOTIVAȚII-ARGUMENT. „Consider ca foarte bună ideea întineririi echipei naționale — afirmă **Dumitru Stanciu,** din Brăila — **dar nu cu jucători ca Haidu, Velea, Marcu, Sameș, Antonescu, Dudu Georgescu...“.** Dar cu cine ? sîntem tentați să-l întrebăm direct pe cititorul nostru din Brăila. Răspunsul l-am găsit mai jos, în finalul scrisorii pe care ne-a expediat-o : **„De ce n-au fost convocați jucători ca Tătaru, Domide, Iordănescu, Ion Constantin, Oblemenco, Lucescu, Mulțescu, jucători care pot mări eficacitatea liniei de atac a echipei naționale?...“.** De ce ? Iată cîteva motive — argument tov. **Staicu : 1. Iordănescu este accidentat, 2. Tătaru, Domide, Ion Constantin, Lucescu și Mulțescu au jucat slab în returul campionatului trecut, și nu numai în sezonul de primăvară, 3. Un capitol aparte, din punctul de vedere al echipei naționale, îl constituie Oblemenco ; goigeter al campionatului fiind, selecționarea sa s-ar impune de la sine, dar, încercat de două ori, craioveanul nu s-a putut integra tricolorilor.** Și să nu uităm totuși, că atacul **Troi — Dumitrache — Mareu** (Țarălungă) a marcat cinci goluri în meciurile cu Albania și R.D.G. Așa că...

● PE SCURT ●

Laurențiu Mitrache (Slatina) : Jucătorii despre care ne scrieți au fost sancționați la timpul oportun. Au fost cazuri izolate. Iată de ce generalizarea pe care o faceți nu are temei ; **Ionel Meches** (Tîrnova — Arad) : Nu avem datele solicitate ; **Marin Stoian** (București) : Adresați-vă Consiliului municipal București pentru educație fizică și sport, str. Biserica Amzei nr. 6 ; **Costel Marin** (Galați) : A fost o greșeală a celor care au întocmit programul, asupra căruia am revenit în nr. 374, 2. Nu știm ce echipă va antrena, în viitor, Constantin Teașcă ; **Petru Izghireanu** (Lugoj) : Nu avem (nici nu-i posibil) adresele exacte ale foștilor jucători de fotbal. Relații despre Lereter solicitați clubului arădean U.T.A., str. Poetului nr. 1.

ACTIVITATE INTENSĂ LABORIOASĂ

Stilul dinamic al conducătorului partidului și statului nostru nu s-a dezmințit nici în ultima săptămînă, cu prilejul ședерii sale pe litoral. In acest răstimp, care a precedat plecării în Crimeea, tovarășul Nicolae Ceaușescu a depus cotidian — așa cum ne-a obișnuit — o activitate intensă și laborioasă, consacrată înfloririi scumpei noastre patrii, precum și cauzei socialismului, colaborării între popoare și păcii în lume.

In agenda sa încărcată de lucru a figurat — după cum se știe — și vizita în Mangalia, care s-a înscris ca un eveniment de seamă în viața acestui oraș și a locuitorilor lui. Precedată de o întîlnire a secretarului general al partidului cu factori de răspundere, în cadrul căreia au fost analizate coordonatele programului de dezvoltare a șantierelor maritime și fluviale — pro-

AGENDA POLITICĂ A SĂPTĂMÎNII

gram aflat în curs de elaborare — corespunzător cerințelor și exigențelor actuale ale modernizării transporturilor pe apă, ale economiei naționale în ansamblu, vizita la Mangalia a reprezentat, în fapt, continuarea acestei discuții rodnice, de data aceasta pe teren, acolo unde programul prevede construirea unui puternic șantier naval. Fructuosul dialog purtat aici, cu muncitorii și specialiștii, a ilustrat, încă o dată, în mod pregnant, preocuparea constantă a tovarășului Nicolae Ceaușescu de a studia în mod nemijlocit și concret modalitățile cele mai adecvate, soluțiile cele mai eficiente de realizare a marilor obiective industriale ale țării. Prețioasele indicații date de secretarul general al partidului au oferit o generoasă perspectivă de finalizare, la un ridicat nivel de eficiență economică, a lucrărilor proiectate, mobilizînd eforturile și capacitatea creatoare ale tuturor celor chemați să contribuie la extinderea și modernizarea Șantierului naval Mangalia.

In aceeași săptămînă în care o mare parte din timpul său de lucru a fost rezervată primirilor a numeroase delegații și personalități de peste hotare — printre care delegația parlamentară zaireză, delegația orașului — port Haifong, grupul de studenți și elevi americani — tovarășul Nicolae Ceaușescu a avut noi întrevederi și a continuat convorbirile cu președintele Republicii Africa Centrală, general de armată Jean Bedel Bokassa, aflat într-o vizită neoficială în țara noastră.

Convorbirile dintre cei doi șefi de stat au prilejuit reafirmarea voinței de a extinde și adînci în continuare relațiile prietenești, de înțelegere și cooperare româno-centrafricane. In această privință este de cea mai mare importanță semnarea Acordului general de colaborare între Republica Socialistă România și Republica Africa Centrală, care deschide o nouă pagină în dezvoltarea raporturilor reciproce, jalonînd într-o perspectivă amplă cooperarea multilaterală dintre cele două țări.

O adîncă semnificație a avut și primirea de către tovarășul Nicolae Ceaușescu, în cursul zilei de duminică, a delegației de partid și guvernamentale a R.D. Vietnam, condusă de tovarășul Fam Van Dong. In numele Comitetului Central al Partidului Celor ce Muncesc din Vietnam, al guvernului R.D. Vietnam și al poporului vietnamez, primul ministru Fam Van Dong a exprimat — cu acest prilej — sincera recunoștință și sentimentele de gratitudine Partidului Comunist Român, guvernului și poporului român, personal tovarășului Nicolae Ceaușescu, pentru sprijinul multilateral, profund internaționalist, pentru ajutorul permanent și solidaritatea cu poporul vietnamez în lupta sa dreaptă.

Tovarășul Nicolae Ceaușescu a reafirmat — la rîndul său — solidaritatea militantă față de eroicul popor vietnamez, asigurîndu-l de tot sprijinul Partidului Comunist Român, în munca și lupta sa consacrată reconstrucției pașnice, edificării socialismului în R.D. Vietnam, pentru dezvoltarea Vietnamului de sud pe calea păcii, independenței și democrației, pentru reunificarea patriei.

F. C. ARGEȘ XX

La 6 august 1953, în campionatul orășenesc Pitești, apare o nouă formație — *Dinamo*. E, în fapt, nașterea actualului *F. C. Argeș* care împlinește, deci, 20 de ani de activitate. Cele două decenii de viață pe care clubul piteștean le sărbătorește, printr-un bogat program de manifestări, la sfîrșitul acestei săptămîni reprezintă o mare parte din întreaga activitate a fotbalului din orașul care a trăit, și pe tărîmul sportiv, marea ofensivă pe care a declanșat-o în domeniul economic-industrial. Dar să parcurgem, foarte succint, drumul de la Dinamo Pitești 1953 la F.C. Argeș de astăzi.

Deci, cu 20 de ani în urmă, în campionatul orășenesc, echipa Dinamo își făcea apariția. Printre primii jucători se aflau *Ștefan Traian* și *Gheorghe Stancu* (portari), *Gh. Tereș, Iuliu Stigmei, Nicolae Zamfirescu, Ion Istrate, Ion Toroipan, Stelian Oprea, Constantin Chingaru, Nicolae Gotwald, Constantin Dragomir, Marin Tănase, Ion Diaconescu, Ion Gherghina, Ștefan Dumitrescu, Gh. Stănculescu, Nicolae Ionescu, Ion Lăsculescu, Ion Stănescu*. In anul următor — 1954 — o găsim pe Dinamo Pitești pe locul II în campionatul regional, unde promovase. In 1955, formația cîștigă campionatul regional și promovează în Divizia C, unde va ocupa locul IV. După ce, în 1957, o aflăm pe locul IV în „Cupa primăverii", care a înlocuit Divizia C, ediția 1957/58 nu e prea darnică cu formația piteșteană : ea retrogradează în campionatul regional de unde va reveni în următoarea stagiune — 1959/60. Atunci, Dinamo Pitești, promovează în Divizia B ; primul contact cu campionatul secund nu e chiar așa de dificil, piteștenii ocupînd locul III. Ei se dovedesc chiar foarte grăbiți deoarece, la numai doi ani după promovarea în B, cuceresc dreptul de a juca în Divizia A. Dar, probabil, ascensiunea fusese prea rapidă, și — după numai o toamnă și o primăvară trăite la înaltă altitudine — se reîntorc în B ; dar numai pentru o ediție. Pentru că Dinamo Pitești cîștigă, de o manieră categorică (5 puncte avans față de C.S.M. Sibiu, clasată pe locul II) seria sa și se reîntoarce în Divizia A.

In prima divizie, *F. C. Argeș* va rămîne de atunci fără întrerupere, devenind, cu vremea, una dintre echipele fruntașe ale competiției. Campionat de campionat, *F. C. Argeș* a avut următoarea situație : *1961/62* — locul XV ; *1963/64* — locul X ; *1964/65* — locul VIII ; *1965/66* — locul IV ; *1966/67* — locul XII ; *1967/68* — locul II ; *1968/69* — locul XII ; *1969/70* — locul X ; *1970/71* — locul IX ; *1971/72* — locul I ; *1972/73* — locul III. Pentru amatorii de statistică, echipa piteșteană a jucat pînă acum în prima divizie 306 meciuri, cîștigînd 130, terminînd de 50 de ori la egalitate și pierzînd 126 de jocuri. A marcat 442 goluri, primind 425 și totalizînd, de-a lungul edițiilor, 310 puncte. Sigur că succesul cel mai de preț este cucerirea campionatului, în urmă cu o ediție. Titlul național a venit, atunci, pentru prima oară în istoria fotbalului nostru, la Pitești.

Și pe plan internațional, *F. C. Argeș* a făcut o serie de apariții care au impus-o printre bunele ambasadoare ale fotbalului nostru în importante competiții. Sigur că momentul cel mai reprezentativ al acestor prezențe îl constituie acea ediție a „Cupei orașelor tîrguri" (1966/67), cînd piteștenii au eliminat — succesiv — pe *F. C. Sevilla, F. C. Toulouse, Dinamo Zagreb* ; echipa din capitala Argeșului a fost prezentă în 16 jocuri ale cupelor europene, obținînd șapte victorii, patru rezultate de egalitate și fiind învinsă de cinci ori. In afara acestor apariții, piteștenii au întreprins numeroase turnee și au organizat, la rîndul lor, multe vizite ale unor prestigioase formații de peste hotare, astfel că în momentul de față ei întrețin legături cu numeroase cluburi din *Europa, Africa* și *Asia*.

Cu siguranță că un mare imbold, o veritabilă impulsie în activitatea formației piteștene l-a jucat evenimentul petrecut la 1 martie 1968 cînd, la Pitești, s-a constituit primul club de fotbal din țara noastră. Și, la fel de mult ca realizările acestui club, despre reușita inițiativei vorbește faptul că și alte orașe au purces la constituirea unor unități specializate de fotbal. F. C. Argeș a ajuns astăzi un club excelent dotat organizatoric. Vom aminti că el posedă un încăpător și complet utilat sediu unde, în afara birourilor clubului, se află o cantină-restaurant, un cantonament pentru echipa de tineret-rezerve, un admirabil utilat cabinet medical, un club al suporterilor, o grădină-cinematograf a clubului. F. C. Argeș dispune, de asemenea, de un cămin-hotel pentru prima echipă, de mijloace de transport corespunzătoare. Clubul piteștean utilizează complexul *„1 Mai"*, acea minunată construcție sportivă din Dealul Trivalei care a ajuns, astăzi, să cuprindă un stadion central cu tribune pentru 15 000 locuri, două terenuri gazonate și unul cu zgură — destinate în special activității echipelor de copii și juniori. Două corpuri anexă cu vestiare, cabinete medicale, instalații de oxigenare și sauna completează acest modern complex.

Așa se prezintă, astăzi, Clubul de Fotbal al Piteștiului pe care îl sărbătorim la sfîrșitul acestei săptămîni. Să nu uităm a nota că el a realizat și o serie de lansări de elemente tinere, talentate, de-a-lungul anilor. De la acea primă promoție compusă din *Barbu, Matache, Valcan, Badea, Haimovici, Gh. Radu, Florescu, Lovin, Halagian* etc, trecînd pe la grupul elementelor autohtone, în frunte cu *Dobrin, Circiumărescu, Niță, Libardi, Ștefănescu, Radu, Prepurgel*, apoi la *Ivan, Stan, Jercan* și pînă la cei mai prospeți titularizați (*Ariciu, Ciolan, Nedelcu* etc.), *F. C. Argeș* a dovedit preocuparea sa pentru consacrarea de jucători talentați.

Acum, cînd clubul piteștean — care s-a bucurat mereu de grija organelor locale de partid și de stat, de îndrumarea și sprijinul C.N.E.F.S. și al F.R.F. — pășește în al 21-lea an de viață, revista „FOTBAL" își face o plăcută datorie din a ura lui F. C. ARGEȘ — conducerii, tehnicienilor și sportivilor — alte noi și frumoase succese în folosul fotbalului nostru, al sportului românesc.

FOTBAL

PROGRAMUL MANIFESTĂRILOR PRILEJUITE DE SĂRBĂTORIREA CLUBULUI PITEȘTEAN

Vineri 3 august — București, stadionul „23 August"

ORA 18.45 : O.F.K. Beograd — Universitatea Craiova

ORA 20.30 : Vasas Budapesta — F.C. Argeș

Simbătă 4 august — stadionul „1 Mai" Pitești

ORA 13.30 : F.C. Argeș (juniori) — Steaua (juniori)

ORA 15 : F.C. Argeș (tineret-rezerve) — Dinamo București (tineret-rezerve)

ORA 17 : Meci între echipele de foști jucători de la **F.C. Argeș** și Combinata **Steaua-Dinamo**

Duminică 5 august — Stadionul „1 Mai" Pitești

ORA 15 : meciul pentru locurile 3—4 între formațiile învinse în partidele disputate vineri.

ORA 17 : finala turneului între învingătoarele din prima zi.

Cîștigătoarea turneului va primi trofeul „F.C. Argeș XX".

Toate formațiile participante la turneu vor primi cupe, plachete, fanioane și insigne realizate cu prilejul împlinirii a 20 de ani.

Duminică 5 august, Pitești

ORA 10, la Casa de cultură a Sindicatelor din Pitești : Ședința festivă dedicată aniversării a 20 de ani de la înființarea clubului argeșean.

Va urma prezentarea filmului realizat cu ocazia sărbătoririi.

SUBLINIERI

EXAMEN DE CONȘTIINȚĂ

Bineînțeles că am fi preferat să scriem astăzi avancronica meciului de la Nisa, cu un fond de acumulări tehnico-tactice reflectînd jocul „tricolorilor" în primele două orașe franceze : Nancy și Lens. Din păcate, această avancronică ar fi lipsită de substanță, deoarece fondul acumulărilor rezultate din primele două teste ale itinerariului francez se limitează doar la constatarea prea puțin îmbucurătoare a unor rezultate diametral opuse, care, în cel mai fericit caz, probează o instabilitate greu explicabilă.

Avem în față cronica ziarului „L'Equipe", după meciul de la Nancy. Autorul ei este un bine cotat comentator francez : Philippe Tournon. Această cronică confirmă excelentele 30 de minute ale echipei noastre în primă parte a meciului de la Nancy. **„In această perioadă** — spune Tournon — **jucătorii români au demonstrat o remarcabilă măiestrie colectivă și au ieșit în evidență prin mișcări care au stîrnit, nu o dată, aplauzele publicului din Nancy, vizibil cucerit de ușurința jucătorilor oaspeți".**

Din relatările laconice care ne-au parvenit telefonic din tabăra noastră, rezultă că **primele 180 de minute ale testului francez au la activ doar aceste 30 de minute ale debutului de la Nancy.** După startul furtunos al echipei, concretizat prin golurile lui Dumitrache și Dobrin, a urmat o oră de expectativă — în stil de maeștri — care a făcut ca spectacolul să scadă și să se încheie printr-un al treilea gol, în virtutea inerției și a handicapului psihic acuzat de jucătorii echipei gazdă. (In paranteză trebuie spus că echipa din Nancy fusese învinsă, cu puțin în urmă, și de echipa suedeză Norrköping, cu scorul de 5—1).

Jocul de la Lens s-a încheiat cu scorul cunoscut și în împrejurările pe care antrenorii Valentin Stănescu și Robert Cosmoc le menționează cu franchețe, fără a încerca să atenueze cu nimic realitatea. In aceste condiții, se poate face afirmația că **echipa României a ridicat ștacheta propriei sale perfecționări doar o jumătate de oră,** considerînd, probabil, că reușita acestei jumătăți de oră este suficientă pentru aprecierea posibilităților sale de moment. **Ceea ce a urmat se poate înscrie, după cît se pare, în cadrul unei odihne active pe care jucătorii și-au atribuit-o fără nici un fel de justificare metodică, într-o perioadă cînd resursele individuale și virtuțile jocului de ansamblu ar fi trebuit să fie sondate pînă la limitele apropiate de maximum, care să permită apoi o descendență scurtă, menită să deschidă calea creșterii ferme a formei sportive spre 26 septembrie,** dată **care nu se află prea departe, acum, cînd am și intrat în august.**

Spuneam la începutul acestor rînduri că avancronica meciului de astăzi, de la Nisa, nu poate fi servită de acumulări substanțiale în primele două meciuri. Totuși, **acest joc de la Nisa,** care reprezintă, prin prisma adversarilor, momentul de vîrf al microturneului francez, **trebuie să se transforme într-un examen de conștiință al întregii echipe și al fiecărui jucător în parte.** Dacă „accidentul" de la Lens nu s-ar fi produs, acest ultim meci ar fi putut, poate, să aibă desfășurarea unui joc final, în care s-ar fi putut accepta chiar și teza nu prea rezistentă a unei ușoare oboseli. In condițiile „palmaresului" bizar al primelor 180 de minute, acest joc de la Nisa devine mai mult decît un meci împotriva vicecampioanei Franței. **El devine un dublu meci : cel pe care echipa noastră îl susține împotriva unui adversar redutabil și, în egală măsură, un meci împotriva propriilor noastre slăbiciuni, împotriva stilului deseori boem al fotbaliștilor care întreprind un turneu de iulie și care, într-un mod nejustificat, capătă aerul unui turneu de vacanță.**

Așadar, meciul de astă seară trebuie să răspundă — în 90 de minute — și la întrebările fără răspuns puse la Nancy și Lens. Dacă jucătorii noștri vor ști să urmeze acest examen de conștiință, partida poate da răspunsurile pe care le așteptă iubitorii fotbalului, antrenorii și chiar jucătorii înșiși, care nu au dreptul să piardă acest prilej, fie el și **in extremis.**

I. CH.

13. RAPID București — LA RĂSCRUCE DE DRUMURI

Clasamentul, pe care l-am elogiat în dese rînduri, rămîne cel mai obiectiv diagnostician. Oricît ne-am enerva, uneori, pe el ; chiar dacă — citeodată — dă dovezi de slăbiciune și cade și el în erori de judecată. Deciziile lui rămîn însă, considerate în ansamblu, valabile, verificate și omologate de timp. Îl utilizăm cu încredere și în cazul **Rapidului,** tocmai pentru că faptele verifică ceea ce reiese din limbajul cifrelor. De aceea ne-am și dus cu 10 ediții în urmă, pe firul clasamentelor, în căutarea unei explicații asupra echipei de care ne ocupăm în rîndurile ce urmează, RAPID. Și iată ce am aflat...

Din ediția 1962/1963 și pînă cu două ediții în urmă (1971/72), **formația din Giulești a avut un mers ritmic, echilibrat, care denota forța de a termina bine competiția, în orice caz de a realiza „timpi intermediari"** (adică turul și returul) **valoroși.** O să vă convingeți că nu exagerăm prezentîndu-vă locurile ocupate la sfîrșitul celor două jumătăți de parcurs de unsprezecele din Giulești. Iată-le :

Ediția 1962/63 : la terminarea turului, locul 5; în clasamentul final, locul 8. Acum va urma perioada de opt campionate care poate fi calificată drept reușită, fără deficiențele de suflu și de rezistență marcate în ultimul timp și reprezentînd întrarea echipei în zonele submediocrității. Deci :

Ediția 1963/64 — tur — locul 6, final — locul 2, **ediția 1964/65 :** tur — locul 3, final — locul 2 ; **ediția 1965/66:** tur — locul 1, final — locul 2 ; **ediția 1966/67 :** tur — locul 4 ; final — locul 1; **ediția 1967/68:** tur — locul 10, final — locul 8; **ediția 1968/69 :** tur — locul 14, final — locul 3 ; **ediția 1969/70 :** tur — locul 1, final — locul 2 ; **ediția 1970/71 :** tur — locul 3, final — locul 2. Acum vine momentul foarte semnificativ, dar semnificativ în rău, din nefericire. Sînt ultimele două ediții : acum doi ani (1971/72) feroviarii termină pe locul 5 în tur și pe locul 12 în final. Iar în 1972/73 îi aflăm în prima parte pe locul 8, pentru a trece linia sosirii în a 12-a poziție.

E ușor, credem, să observați că — chiar și în edițiile în care a evoluat pe la mijlocul clasamentului (de pildă campionatul 1967/68), **Rapidul** și-a îmbunătățit în final locul față de poziția de la jumătatea cursei. În rest — adică opt campionate — giuleștenii au apărut mereu în lăudabilul rol de aspiranți la locurile de frunte. Și chiar dacă nu au reușit decît o singură dată să pună cununa de lauri pe frunți, în rest au fost mereu „acolo". Elementul cel mai important care ni se pare a fi remarcat rămîne însă disponibilitatea echipei, cum mai spuneam. Ea a îmbunătățit sau în orice caz a confirmat în retur reușitele din prima parte a competiției, condiție primordială a unui gen de întrecere cum este campionatul. **Regularitatea aceasta dispare în ultimele ediții, în ultimele două campionate ca să fim mai exacți.** E, indiscutabil, o criză și ăsta nu mai e un secret pe care să-l fi aflat abia din micul nostru tablou, e un adevăr pe care îl știm cu toții. **Cifrele au întărit faptele sau — dacă vreți — au stabilit frontiera acestui început de declin. Ea se fixează încă de la startul trecutului campionat cînd lotul feroviar — diminuat sensibil calitativ — n-a mai fost în stare să-și împrospăteze forțele și căderea s-a accentuat în ediția 1972/73.**

Privim tabloul rezultatelor Rapidului din acest ultim campionat și încercăm să găsim o perioadă mai însorită. Poate că ar fi una, în finalul turului (15 octombrie — 17 decembrie) cînd giuleștenii înregistrează un singur eșec (la F. C. Argeș) dar risipesc multe puncte și prin egalități. În rest, traseul lor e un traseu al contradicțiilor. **De ce ? Am amintit, cauza, acea dezechilibrare de calitate a lotului. Petrecută într-un moment cînd formația din Grant e grevată și de o inevitabilă schimbare de generații, cînd Codreanu și Dinu și poate și Năsturescu trebuie să primească succesori. Distanța dintre o generație și alta trebuie acoperită., rapid. Florin Marin, Rotaru Grigoraș sînt niște puncte de reper, asta e drept, dar ei nu au devenit stîlpi — așa cum era de crezut — și din motive care îi privesc și din altele care nu le-au stat sub voință. „Plutonul de mijloc" — aici îl găsim pe Neagu, pe Marin Stelian, pe Angelescu, pe Petreanu, Savu, Codrea — are multe ezitări și — cu siguranță — alta ar fi fost fața echipei dacă randamentul lor ar fi fost mai des egal cu valoarea efectivă pe care o reprezintă.**

Rapidul e în fața unei mari încrucișări de drumuri). Și din păcate, nu putem spune cu toată convingerea și slujiți de argumente, de fapte, că intersezonul l-a dat forțe care să-l îndrepte spre o linie principală și nu pe una secundară, pe care a tot mers în ultimele două ediții. **Rapidul e în fața unor hotărîri importante pe care trebuie să le ia din mers, pentru că nici timpul și nici campionatul nu așteaptă. Prima și cea mai urgentă se numește reomogenizarea sufletească a lotului — mic, mare, așa cum se prezintă el în momentul de față. O trupă care nu are afinități morale reale, sincere se va clătina la prima rafală de vînt. Transferul nr. 1 pentru unsprezecele din Giulești se numește, deci, UNITATEA MORALĂ. De abia mai departe se poate vorbi de celelalte probleme, acute, și ele...**

Eftimie IONESCU

● GOLGETERII ECHIPEI : **M. Stelian** — 7 goluri, **Boc** — 6, **Dumitriu III** — 6, **Neagu** — 4, **Dumitriu II** — 3, **Năsturescu** — 1, **Petreanu** — 1, **Codrea** — 1.
● Este singura echipă care nu a primit „cadou" vreun autogol, dar nici nu a făcut un asemenea cadou.
● A beneficiat de 5 lovituri de la 11 m (4 transformate — **Boc** 3, **Marin Stelian** 1 — una a fost ratată de **Boc**), a fost sancționată cu 5 penalty-uri.
● JUCĂTORI ELIMINAȚI : **M. Stelian** (etapa a 24-a).

23 DE JUCĂTORI FOLOSIȚI

Pop (30 de meciuri — 2 700 de minute — totalul notelor 193), **Răducanu** (29 — 2 535 — 220), **Boc** (28 — 2 520 — 228), **M. Stelian** (28 — 2 453 — 190), **Dumitriu III** (27 — 1 714 — 152), **Petreanu** (26 — 1 638 — 154), **Năsturescu** (25 — 1 639 — 163), **Grigoraș** (24 — 2 002 — 173), **Neagu** (24 — 2 087 — 150), **Savu** (24 — 1 793 — 153), **Dumitriu II** (21 — 1 674 — 147), **Codrea** (20 — 1 800 — 127), **Angelescu** (17 — 1 484 — 115), **Marin Florin** (12 — 1 080 — 92), **Ștefan** (10 — 735 — 64), **Naom** (10 — 592 — 57), **Dinu** (7 — 388 — 43), **Codreanu** (6 — 267 — 38), **Rotaru** (5 — 361 — 33), **Mușat** (4 — 219 — 27), **Niculescu** (2 — 165 — 12), **Strat** (1 — 61 — 5), **Tal** (a jucat doar 8 minute).

● ● ● ● ● ● ● ●

Dumitru II, Neagu și **Angelescu** (de la stînga la dreapta), reprezentanții generației mature a **Rapidului,** în plină acțiune...

Foto : S. BAKCSY

14. C.S.M. Reșița — O PRIMĂVARĂ AGITATĂ ȘI REUȘITELE EI

Promovată în Divizia A în ediția trecută, echipa antrenată de **I. Reinhardt** (antrenor capabil și modest, exigent, cu el însuși și cu cei din jur) încheia primul tur al speranțelor de ani și ani nutrite de către reșițeni, pe un problematic loc 15. Agoniseala — 12 puncte și golaveraj 13—20 — era foarte departe de mersul triumfal al aceleiași echipe cu un an în urmă, cînd adversarele din seria a II-a a diviziei secunde fuseseră pierdute pe drum. **În iarna acestui an, în urma C.S.M.-ului nu se afla decît Sportul studențesc și — fapt grăitor pentru viața grea din primul eșalon — fostul golgeter al echipei și totodată al seriei din „B", Szilaghi (16 goluri), nu avea la activ de această dată decît 2 ! Și chiar dacă viscolul întîrziat n-a bîntuit pe meleagurile bănățene, înaintea reluării zare a compartimentului ofensiv — în partida de la Cluj, cu C.F.R. au fost aruncați în viitoare debutanții Roșca și Savu — găsesc din etapa a 19-a un pivot în persoana ex-bucureșteanului Dudu Georgescu, alăturat, în sfîrșit, după lupte secuiare care au durat.. cîteva luni, fostului său coechipier de la Progresul, Beldeanu,** Formea de gol a echipei începe să aibă o porție corespunzătoare jocului său cursiv, ofensiv, plăcut ochiului spectatorului. Randamentul formației nu mai este grevat de fiecare dată de ineficacitatea atacului, iar defensiva — dirijată de **Georgevici,** singurul component al C.S.M.-ului care a încheiat ca lider, pe post de fundaș central dreapta, disputa „celor mai buni 5 pe posturi" din echipa campionatului — își permite să-l exonere pe risipitorul Beldeanu de sarcinile sale în apărare.

duă extreme rapide, aveau nevoie de un... transformator. Și acesta s-a numit Dudu Georgescu. „Energia mecanică" se transforma acum în „energie electrică" și chiar dacă mai apar „scurt-circuite pe rețea" (0—2 cu A.S.A. și 0—1 cu Petrolul), **tabela de marcaj indică în etapa a XXIV-a, un senzațional 4—1 cu Dinamo, cea care n-a renunțat la lupta pentru titlu nici un moment. Acesta a**

● GOLGETERII ECHIPEI : **Dudu Georgescu** — 7 goluri, **Beldeanu** — 6, **Pușcaș** — 6, **Nestorovici** — 3, **Neagu** — 2, **Szilaghi** — 2, **Atodiresei** — 2, **Florea** — 2, **Roșca** — 1, **Dumitru** — 1.
● **Kiss** a marcat, în etapa a 17-a, un autogol pentru S. C. Bacău, **Pîrvu** (U.T.A.) a înscris, în etapa a 22-a, un autogol pentru C.S.M. Reșița, iar **Crețu** („U" Cluj) în etapa a 27-a.
● A beneficiat de 4 lovituri de la 11 m (toate fiind transformate de **Beldeanu**), a fost sancționată cu 4 penalty-uri.
● JUCĂTORI ELIMINAȚI : nici unul.

Imaginea alăturată fixează unul din puținele momente fericite ale reșițenilor în prima jumătate a campionatului : Szilaghi deschide scorul în meciul C.S.M. — Petrolul (1—1)

Foto : Ioan CARDOȘ

● ● ● ● ● ● ● ●

EXTREMELE AVEAU NEVOIE DE UN... TRANSFORMATOR. Și înclinația lui **Beldeanu** pentru intercalările în linia de atac, pentru rolul de starter al extremelor — spiriduș, **Atodiresei** și **Florea,** a început să-și găsească unghiul complimentar. Faza de construcție, începută la mijloc (**Nestorovici,** vîrf retras plasat între **Pușcaș** și **Beldeanu**), trecea prin „explozia" extremelor și ajungea la vîrful avansat Dudu Georgescu, realizat rapid ca golgeter al echipei. **Astfel, reconsiderarea jocului pe aripi** (să nu uităm că Reinhardt venea de la U.T.A...) **trecea de la etapa dezideratului la cea a finalizării. Atodiresei** și **Florea,** cele **fost punctul culminant al unui retur purtat cu C.S.M. precum o incredibilă povară de către o minusculă, dar harnică și perseverentă furnică.** Care-și mai și permite, apoi, să cocheteze cu provizia agonisită și să cedeze două puncte, acasă, „greierului" F.C. Constanța...

Iar curba descendentă din finalul campionatului (trei înfrîngeri) **este fidel măsurată de eșecul lui Beldeanu în clasamentul „celor mai buni 5 pe posturi", ajuns în urma lui Radu Nunweiller după ce condusese autoritar pînă în ultimele etape plutonul mijlocașilor stîngaci...**

Paul SLĂVESCU

21 DE JUCĂTORI FOLOSIȚI

Georgevici (30 de meciuri — 2 700 de minute — totalul notelor 232), **Kiss** (30 — 2 700 — 212), **Pușcaș** (30 — 2 234 — 207), **Florea** (29 — 2 580 — 207), **Atodiresei** (28 — 2 523 — 199), **Beldeanu** (27 — 2 487 — 224), **Kafka** (26 — 2 395 — 176), **Rednic** (26 — 2 256 — 168), **Nestorovici** (24 — 1 743 — 165), **Neagu** (23 — 1 449 — 148), **Szilaghi** (18 — 1 223 — 107), **Ilieș** (17 — 1 530 — 129), **Gornea** (13 — 1 170 — 97), **Dudu Georgescu** (12 — 1 070 — 96), **Gaspar** (9 — 735 — 60), **Grozăvescu** (7 — 439 — 42), **Dumitru** (7 — 290 — 40), **Roșca** (5 — 136 — 7), **Rădulescu** (4 — 132 — 18), **Varga** (2 — 108 — 8), **Savu** (2 — 72 — 6).

DIVIZIA A — RETROSPECTIVĂ — EDIȚIA A 55-a

15. SPORTUL STUDENȚESC — ECHIPA REVELAȚIE A RETURULUI

La sfîrșitul primei părți a ultimei ediții de campionat **Sportul studențesc ocupa — fără contracandidat aproape — ultimul loc în clasamentul general, acumulînd într-un ciudat amestec de panică și speranțe, doar opt puncte, acestea reprezentînd ceva mai mult decît un sfert din procentajul maxim posibil.**

Și, analizînd atunci, la jumătatea drumului competițional, situația echipei antrenată de cuplul **Gh. Ola — M. Macksai,** prin prisma comportării și a rezultatelor obținute, menționam — la capitolul „explicații ale neîmplinirilor", printre altele: **startul slab din toamna anului 1972, lipsa de încredere în propriile forțe, dificultatea unei adaptări mai lente la pretențiile Diviziei A, insuficienta omogenitate valorică, instabilitatea formulei de echipă,** etc... În fond, toate acestea la un loc și fiecare în parte, erau neajunsuri remediabile în timp, ceea ce ne-a și determinat să conchidem că, ar fi greșit ca Sportul studențesc să considere pierdută lupta pentru evitarea ultimului loc, înainte de a fi încercat să-și valorifice întregul său potențial fizic și moral, înainte ca ultima șansă de reușită să fi fost exploatată.

În aceste condiții, au început bucureștenii — de la săraca zestre de opt puncte a primelor 15 etape de campionat — cutezătoarea tentativă de supraviețuire. Exemplul oferit, cu un an în urmă, de C.F.R. Cluj s-a dovedit mobilizator și, după unele calcule — este drept foarte optimiste — el părea imitabil. **Asta impunea, însă, o serie de măsuri pe plan tehnic, disciplinar și organizatoric, o atitudine nouă față de cerințele performanței, un mod de acțiune unitar, dinamic și perseverent.** Și cum echipa studenților bucureșteni nu mai avea de ales, în situația precară în care se găsea la sfîrșitul turului, angajarea sa pe drumul efortului total și al împlinirilor a devenit, o dată cu cele dintîi secvențe ale perioadei pregătitoare de iarnă, o realitate și un mijloc de orientare permanentă către un scop bine definit. La Izvorul Mureșului, în aspre zile ale lunii ianuarie, antrenorii au pus bazele reconstrucției unei formații, ce-și propunea să evite chiar și inevitabilul, să lupte cu toate forțele pînă și dincolo de hotarele imposibilului.

În preajma returului, în martie, era limpede pentru toată lumea, că studenții bucureșteni alcătuiesc — cu aproape aceleași nume din toamnă — o altă echipă. **Mai omogenă, mai echilibrată, mai sigură și mai hotărîtă.** Cu mulți jucători refuzați prin alte cluburi și într-o formulă aparent bizară, în care **M. Sandu, Kraus** și **Manea,** reprofilați fundași, avansau ideea ofensivei și a luptei pentru puncte.

Mijlocașii de sprijin ai studenților bucureșteni — O. Ionescu și Culda, într-o acțiune ofensivă, în zona mediană a terenului. (Fază din meciul Sportul studențesc — Steaua, 0—0). Foto: I. MIHAICĂ

Și a început returul. **Prima etapă a însemnat și primul punct cucerit în deplasare,** la Bacău, acolo unde de obicei și Dinamo le **lasă** pe amîndouă. De aceea și rezultatul a părut, pentru unii, un simplu accident. Nu însă și pentru cei care au vizionat partida și care puteau afirma cu convingere că Sportul studențesc este pusă pe fapte mari. Lucru care de altfel s-a și confirmat ulterior, echipa bucureșteană **intrînd în jumătatea a doua a returului fără să fi cunoscut înfrîngerea, înscriindu-și în acest timp în palmaresul său competițional, cîteva rezultate valoroase, printre care și trei egaluri: cu Dinamo Steaua și U.T.A. la Arad!**

A urmat apoi o scurtă perioadă de criză, marcată de două înfrîngeri categorice, la Craiova și Constanța, care au frînat elanul echipei exact în momentul cel mai favorabil asaltului hotărîtor pentru evadarea din subsolul clasamentului. Nereușita acestei tentative n-a însemnat însă și renunțarea la scopul propus. În ultimele patru etape speranțele s-au dublat, eforturile s-au înzecit, dar satisfacțiile n-au fost decît parțiale. Sportul studențesc a cedat totuși, colegilor de la Cluj, „lanterna" și s-a apropiat la numai un punct de granița realizărilor depline. **Bilanțul returului deosebit de fructuos (17 puncte și 18—19 golaveraj) însemna, ca poziție în clasament, un meritoriu loc VI, ceea ce, să recunoaștem, răsplătea în mare măsură strădaniile unui colectiv harnic, entuziast și valoros prin însăși dimensiunile succesului său din primăvara acestui an.**

Căutînd acum o explicație cît de sumară a acestor succese va trebui să consemnăm, în primul rînd, **buna capacitate de efort competițională a echipei, pregătirea tactică superioară aceleia din toamna lui 1972 și unitatea sa morală, premise ale unei spectaculoase metamorfoze, care au făcut din Sportul studențesc o formație cu drepturi cîștigate și pentru viitoarea ediție a Diviziei A.**

Rămîne ca tînăra și ambițioasa formație a studenților bucureșteni să confirme bunele aprecieri și prestigiul de care se bucură în prezent, printr-o comportare care să se mențină la nivelul frumoaselor realizări din recenta sesiune de primăvară.

Ion MIHĂIESCU

28 DE JUCĂTORI FOLOSIȚI

Tănăsescu (30 de meciuri — 2 662 de minute de joc — totalul notelor 213), **Sandu Mircea** (30 — 2 650 — 200), **Kraus** (28 — 2 194 — 194), **O. Ionescu** (26 — 2 122 — 181), **Leșeanu** (26 — 1 791 — 167), **Manea** (21 — 1 660 — 133), **Suciu** (20 — 1 732— 138), **Moldoveanu** (18 — 1 424 — 120), **Lucaci** (17 — 1 081 — 122), **Culda** (16 — 1 128 — 102), **Cojocaru** (15 — 1 274 — 87), **Cazan** (15 — 1 060 — 90), **Chihaia** (15 — 1 249 — 105), **Damian** (13 — 1 125 — 86), **Ion Vasile** (11 — 968 — 77), **G. Ionescu** (10 — 885 — 66), **Jurcă** (10 — 655 — 53), **Ciocîrlan** (9 — 689 — 53), **Cuperman** (9 — 473 — 54), **Pană** (8 — 652 — 53), **Bujor** (7 — 372 — 39), **D. Nicolae** (7 — 585 — 47), **Jamaischi** (7 — 454 — 41), **Mățoanu** (4 — 315 — 27), **Radu** (2 — 111 — 12), **Frățilă** (2 — 119 — 11), **Stroe** (2 — 50 — 12), **Georgescu** (1 — 45 — 6).

● GOLGETERII ECHIPEI: **M. Sandu** — 6 goluri, **Moldoveanu** — 6, **Tănăsescu** — 4, **Lucaci** — 4, **Leșeanu** — 3, **O. Ionescu** — 3, **Jamaischi** — 2, **Stroe** — 1, **Pană** — 1, **Culda** — 1.

● **Cojocaru** a marcat un autogol în etapa a 15-a pentru Jiul, iar **Tănăsescu,** în etapa a 24-a, pentru Univ. Craiova, **Sameș** (Univ. Craiova) a înscris un autogol, în etapa a 24-a, pentru Sportul studențesc.

● A beneficiat de 3 lovituri de la 11 m (2 au fost transformate de **Tănăsescu,** iar una ratată de **Cuperman**), a fost sancționată cu 4 penalty-uri.

● JUCĂTORI ELIMINAȚI: **Culda** (etapa a 16-a), **Tănăsescu** (etapa a 21-a).

16. „U" Cluj — UN AN COMPETIȚIONAL CU MULTE DECEPȚII

„Aplaudată pentru evoluția sa foarte bună, „U" Cluj se înfățișează ca o echipă ÎN MARE FORMĂ, BINE PREGĂTITĂ, AMBIȚIOASĂ, motive pentru care patru dintre jucătorii ei — Anca, Crețu, Ștefan și Uifăleanu — sînt chemați la lotul național"...

Susținătorii echipei clujene simt desigur o strîngere de inimă. Pentru ei precizăm că, chiar dacă citatul de mai sus nu este prea actual, el nu a fost extras nici dintr-un număr de ziar de acum 5—6 ani! Mai precis, aparține cronicarului ziarului „Sportul" care exact acum un an făcea analiza comportării echipei studențești clujene. Deci, n-a trecut decît un singur an, iar aprecierile vor fi de această dată, din păcate, schimbate radical, „U" reușind în numai 365 de zile de fapt, mai puțin chiar, performanța deloc lăudabilă de a se roti cu 180 de grade...

După cum spuneam — și nu e un lucru prea nou — în vara anului 1972, după un sezon în care luptase, la un moment dat, chiar pentru titlu, „U" Cluj termina campionatul cu următorul bilanț: locul al treilea în campionat (30 16 5 9 39—27 37), la egalitate cu a doua clasată (U.T.A.), de care o despărțea doar golaverajul, iar jocurile echipei antrenată de Ștefan Onisie îndreptățeau pe suporterii studenților să spere la mai mult pentru campionatul următor...

Dar iată că la sfîrșitul toamnei, cînd turul campionatului se încheia, Universitatea trecuse... aproape de coada clasamentului: **„U" Cluj 15 5 3 7 15—27 13**

Sportul studențesc, echipă care pînă la sfîrșit avea să depășească în clasament pe „U", nu poseda decît opt puncte în acel moment!

Putea constitui această stare de lucruri un semnal de alarmă? Desigur, dar iată că nimeni nu se sesizează, conducerea secției de fotbal nu ia nici un fel de măsuri, iar antrenorul **Ștefan Onisie** nu se sfiește chiar să declare, la 5 ianuarie, următoarele: **„Nu numai că doresc, dar și promit, că în anul 1973 echipa Universitatea Cluj — chiar dacă rezultatele mă vor contrazice — va presta cel mai spectaculos fotbal din campionat (!). Am și o surpriză. Am de gînd să promovez în prima echipă trei tinere talente, cărora nu le divulg numele, dar pe care spectatorii îi vor putea vedea în curînd în jocurile de campionat. Mai doresc ca finala Cupei României să se dispute între Steaua și „U" Cluj..."**

Vorbe aruncate în treacăt? Ce s-a realizat din visurile lui Onisie? Într-adevăr, rezultatele au fost decepționante dar nici fotbalul practicat de studenți n-a putut entuziasma pe nimeni. Din contră! Universitatea s-a întîlnit în Cupă cu Steaua (o altă corijentă a campionatului), dar înfrîngerea clujenilor s-a produs abia în stadiul sferturilor de finală. Cît despre cei trei tineri pe care **Onisie** abia aștepta să-i introducă în echipa „mare"... Foarte mulți susținători ai lui „U" erau de părere că echipa de tineret-rezerve a clubului posedă destui jucători dotați cu suficiente calități pentru a le asigura o foarte normală și utilă promovare în prima divizie. Dar...

În cele din urmă, returul campionatului n-a avut decît un singur moment care a dat ceva speranțe clujenilor: victoria din etapa a 18-a, de la București, 1—0 cu Rapid. De altfel singura **din întreg campionatul** pe teren străin. În rest, destule contraperformanțe, care au dus la un retur și mai catastrofal decît prima parte a campionatului: **15—16. „U" Cluj 15 2 6 7 10—23 10**

Așa se încheia un sezon care a înregistrat înfrîngeri la scor (0—3 cu Universitatea Craiova, 0—5 cu F.C. Argeș, 0—4 cu F.C. Constanța, 1—4 cu A.S.A.) și... două recorduri ale campionatului: **1. ultimul loc în clasamentul meciurilor „acasă"** (16 6 6 4 15—16 18), **cu un golaveraj negativ, deci, cel mai slab din întreaga divizie; 2. apărarea cu cele mai multe goluri primite** (la fel cu Sportul studențesc) — 50!...

Astfel, clasamentul final al ediției 1972—73 a campionatului Diviziei A avea să consemneze prezența pe ultimul loc a echipei clujene: **16. „U" Cluj 30 7 9 14 25—50 23.** Dintre jucătorii lui „U" numai **Anca** s-a menținut la nivelul valorii recunoscute, fiind situat pe primul loc — în urma notelor primite — în clasamentul mijlocașilor stînga, în vreme ce dintre toți ceilalți numai **Lică** mai apare între primii cinci jucători pe posturi, pe locul al 4-lea la extremele stînga. Golgeterul echipei a fost **Mureșan,** care nu a înscris însă decît șase goluri, dintre care unul din 11 m!

Multe sînt motivele care au adus echipa pînă aici. S-a vorbit destul de mult de faptul că Universitatea a ratat perioada de pregătire din vara lui '72, de conflictul **Pexa—Onisie,** de schimbul nereușit dintre **Adam** (golgeterul de acum un an al echipei) și **Soo** și de multe alte lucruri. În sinul echipei s-a instalat de mai multă vreme o forate periculoasă stare de automulțumire. În ultima parte a campionatului, conducătorii echipei clujene s-au arătat foarte porniți împotriva antrenorului **Ștefan Onisie,** pe care l-au acuzat de dezinteres față de echipă, delăsare profesională, superficialitate și chiar viață care nu putea fi un exemplu pentru elevii săi. Același antrenor care fusese ridicat în slăvi în finalul campionatului precedent și învestit cu încredere totală pentru cel încheiat în vara aceasta! Abia cu 3—4 etape înainte de ultimul fluier de arbitru se „descoperiseră" păcatele așa de grave ale antrenorului citat?...

În fine, pentru a trage linie peste o comportare cu prea mult sub așteptări, să spunem că, se pare, „U" a învățat ceva din trista experiență — ce putea fi, să nu uităm, și mai tristă... — a anului competițional 1972—73. Nou ales la cîrma secției de fotbal, doctorul **Luca** și alături de el antrenorii **Avram** și **Băluțiu** au hotărît plecarea în această vară mult mai devreme la pregătire. **Anca, Ștefan** și toți ceilalți vor acum să șteargă din amintirea tuturor un vis urît.

Dumitru GRAUR

● GOLGETERII ECHIPEI: **Mureșan** — 6 goluri, **Uifăleanu** — 5, **Munteanu** — 4, **Crețu** — 3, **Barbu** — 2, **Lică** — 2, **Șoo** — 1.

● **Crețu** a marcat, în etapa a 27-a, un autogol pentru C.S.M. Reșița, **Ciupitu** a înscris, în etapa a 11-a, un autogol pentru „U" Cluj, iar **Roman** (C.F.R. Cluj) în etapa a 23-a.

● A beneficiat de 3 lovituri de la 11 m (**Mureșan** a transformat una, iar două le-a ratat), a fost sancționată cu 2 penalty-uri.

● JUCĂTORI ELIMINAȚI: **Lică** (etapa a 9-a), **Crețu** (etapa a 13-a), **Uifăleanu** (etapa a 29-a).

21 DE JUCĂTORI FOLOSIȚI

Anca (30 de meciuri — 2 652 de minute — totalul notelor 217), **Uifăleanu** (30 — 2 566 — 194), **Lică** (29 — 2 179 — 194), **Ștefan** (28 — 2 460 — 191), **Crețu** (28 — 2 520 — 190), **Solomon** (27 — 2 385 — 189), **Munteanu** (26 — 1 694 — 167), **Mureșan** (26 — 2 183 — 177), **Mihăilă** (26 — 2 005 — 167), **Barbu** (23 — 1 328 — 131), **Cimpeanu** (22 — 1 920 — 157), **Șoo** (20 — 1 494 — 135), **Fanea Lazăr** (18 — 1 329 — 91), **Pexa** (12 — 985 — 80), **Porațchi** (9 — 460 — 47), **Coca** (8 — 465 — 49), **Totoianu** (3 — 240 — 21), **Matei** (2 — 180 — 14), **D. Mocanu** (2 — 180 — 13), **Ciocan** (1 — 90 — 7), **Sudy** (1 — 74 — 6).

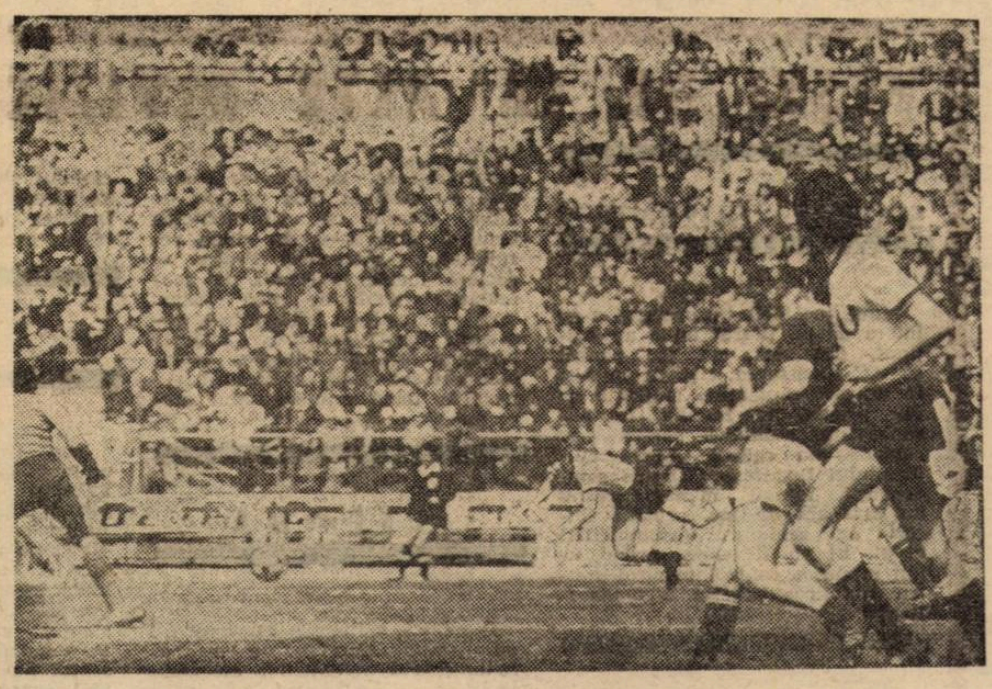

Chiar în ziua de 1 aprilie, „U" Cluj s-a hotărît să-și păcălească suporterii, cîștigînd la București, împotriva Rapidului. În imagine, **Lică** (în dreapta) privește cum balonul centrat de el este reluat, din plonjon, cu capul de **Mureșan,** care înscrie spectaculos. Din păcate, victoria din etapa a 18-a nu avea să fie decît un foc de paie...

Foto: S. BAKCSY

● 11 ZILE PÎNĂ LA START ÎN CAMPIONATUL NR. 56! ● DIVIZIONARELE A AU INTRAT ÎN „LINIA DREAPTĂ" A PREGĂTIRILOR ●

Ne aflăm în sezon „mort". În stadionul său, împietrit de linişte, U.T.A. îşi regăseşte plăcerea de a juca. În prim plan, antrenorul Toma Jurcă; mai pot fi recunoscuţi Broşovschi, Pîrvu, Birău, Popovici.
Foto: D. NEAGU

U. T. A. LUPTĂ PENTRU A-ŞI REGĂSI VECHEA PLĂCERE DE A JUCA

U.T.A. se află în momentul de **vîrf al** pregătirii noului campionat. Ea **a** lăsat în urmă **22** de zile de antrenamente (37 la număr) asidue. A refuzat în mod deliberat deplasarea la Moneasa, unde aerul tare, ozonificat, nu putea, totuşi, suplini absenţa unui teren de joc corespunzător. Pentru că, cei de la U.T.A. au vrut să-şi redescopere plăcerea de a juca. Antrenorul **Jurcă** observase că această echipă, suprasolicitată ani de zile, ruginită într-o concepţie de joc bună dar fără oameni proaspeţi care să o poată perpetua, a acuzat în ultimul campionat o apatie generală, o stare de poticnire, o lipsă de vioiciune, nefastă, pe parcursul ultimului sezon. De aceea, vacanţa a fost indestulătoare (16 zile), acumulările fizice ulterioare, drămuite cu grijă, şi în nici un caz rupte de antrenamentele cu mingea la picior.

Aşadar, echipa arădeană a parcurs **o** primă etapă (11—18 iulie) de readaptare la efort. **De regulă, dimineaţa se alerga în circuit, în pădurea Ceala, de pe malul Mureşului, iar după-amiaza era afectată pregătirii specifice, pe stadionul propriu, iar în ziua de 18 iulie a avut loc primul meci de verificare** (8—1 cu Gloria Arad). Această întîlnire a fost pocnetul de start al celei de-a doua perioade mari din ciclul pregătitor, cînd partidele amicale (6—0 cu Constructorul Arad, 2—1 cu U.M.T., la Timişoara şi 1—1, în deplasare **cu** F. C. Bihor) au alternat cu şedinţe zilnice defalcate: **pregătire fizică + pregătire specifică.** Această etapă (încheiată luni) a fost mai complexă, mai dură, şi de aceea a fost precedată de o vizită medicală ce trebuia să dea răspunsul la următoarea întrebare: **cît s-a recuperat din procentul de 25—30 la sută de pierdere a capacităţii fizice, survenită, firesc, după răspîndirea jucătorilor în concediu?** Şi noul medic al echipei, **dr. Ioan Bălu,** după testări atente a concluzionat că acumulările s-au îngrămădit în muşchii jucătorilor, în proporţia aşteptată.

Ce a dorit **Toma Jurcă** de la cele 12 „zile de foc" ale acumulărilor maxime?

În primul rînd, **completarea pregătirii fizice însuşită în prima parte a antrenamentelor.** Profilul lecţiei a devenit mai puţin monoton, alergărilor iniţiale adăugîndu-li-se lucrul intensiv cu mingi medicinale, haltere, corzi elastice. În al doilea rînd, el a urmărit **consolidarea pregătirii specifice,** accentuîndu-se în reuniunile de după-amiază, **conducerea balonului, preluarea, pasa** (scurtă, medie, la distanţă), **finalizarea.** Şi, în sfîrşit **s-a luat în considerare organizarea jocului,** repetîndu-se diverse felii de joc, exersîndu-se pe compartimente, faze posibile din structura unei partide. Meciurile disputate au venit, firesc, ca un examen al tuturor acestor teme efectuate.

La ora cînd citiţi aceste rînduri, U.T.A. a păşit în etapa finală a pregătirii, concepută ca o repetiţie generală a campionatului. Este o avanpremieră, cu regim de jocuri **duminică — miercuri — duminică,** întocmai începutului sezonului oficial, perioadă cînd se pot face retuşuri, cînd formula de echipă se poate cristaliza, omogeniza. Antrenorul **Jurcă** ne-a mărturisit că nu este cazul şi nici timpul material pentru a experimenta o concepţie de joc cu desvîrşire inedită. Prin urmare, U.T.A. va repeta (se speră, mai viguros) profilul tactic obişnuit, cu un singur amendament, însă: **linia de mijloc va trebui să fie mai flexibilă, cu o rotaţie permanentă a „celor trei" în ipostazele pretinse de fazele fundamentale ale jocului.** (Această modificare apare, ca o necesitate, după retragerea din activitate a lui **Petescu,** jucător cu sarcini exclusive, şablonate, în momentele de apărare, cînd acţiona ca un „libero" în faţa fundaşilor).

Din Arad ni se dau asigurări, că după partidele susţinute, toţi fotbaliştii manifestă o dispoziţie de joc mulţumitoare. Antrenorul textiliştilor, remarcă, fără rezerve, aportul următorilor jucători la pregătirea lăsată în urmă: **Vidac, Birău, Kun, Domide, Broşovschi şi Trandafilon.**

Ion CUPEN

DINAMO ACCELEREAZĂ RITMUL, DAR...

Aţi fost săptămînile trecute pe Valea Prahovei? Da? Înseamnă că aţi văzut mai în fiecare dimineaţă şi cu deosebire după-amiaza un ciclist solitar care urca serpentinele de la Timiş sau drumul spre Poiană. L-aţi văzut, desigur, cum apăsa în pedale şi v-aţi gîndit că este vreunul dintre sportivii care, curînd-curînd vor lua startul în cine ştie ce competiţie ciclistă sau tur al vreunei ţări.

Dar să-l lăsăm pe acest ciclist — a cărui identitate vă vom spune-o mai jos — şi să coborîm, de pe pantele Timişului sau ale Poienii, în Braşov. Pe frumoasa bază sportivă a clubului Dinamo din oraşul de la poalele Tîmpei, o „trupă" de tineri în treninguri albastre şi roşii răspund la comenzile unui alt tînăr, blond, pe care... parcă l-am mai văzut pe undeva. La un moment dat apare un sac cu mingi şi atunci, ne edificăm: sînt fotbalişti. Privindu-i mai atent, îi recunoaştem pe cîţiva dintre ei. Iată-l pe **Sălceanu,** pe **Florian Dumitrescu,** pe **Dobrău,** pe **Sandu Gabriel,** pe **Moldovan** şi pe alţi cîţiva jucători de la Dinamo Bucureşti. Iar tînărul cel blond de care vorbeam mai sus nu este altul decît antrenorul echipei, **Ion Nunweiller.** Alături, secundul său, prof. **Gheorghe Timar.**

Fireşte, ce pot să facă aceşti fotbalişti, cu doi antrenori în mijlocul lor şi cu sacul cu mingi, decît... pregătire! Pregătire pentru noul campionat, **al** cărui start se apropie atît de repede.

Zilele trecute i-am întîlnit din nou pe dinamovişti. De data asta la Bucureşti, chiar pe stadionul lor. Din înălţimea scărilor de la tribuna a doua, panorama parcului sportiv Dinamo se întindea în toată splendoarea ei. Pe gazon, **aceleaşi** mogîldeţe pe care le văzusem cu cîteva timp în urmă la Braşov; nu lipsea nici ciclistul întîlnit pe drumul spre Poiană. Numai că de data asta el înconjura cu sîrg, pe pistă, terenul de fotbal. Ne-am apropiat. Într-un moment cînd ciclistul venea spre noi în plină viteză, l-am recunoscut pe **Cheran.** Pe **Florin Cheran** care, după cum am aflat de la medicul **Mircea Ciortea,** şi-a cumpărat o bicicletă de curse şi face zilnic antrenament — a se citi: zeci de kilometri parcurşi dimineaţa şi după-amiaza — pentru a-şi reeduca genunchiul la care cu cîtăva vreme în urmă a suferit o operaţie de menisc. Să-l lăsăm pe **Cheran** să-şi facă turele (pînă la urmă va împlini cifra de 60, porţia pentru dimineaţa acelei zile) şi să asistăm la antrenamentul jucătorilor din echipa campioană. Lipsesc personalităţile formaţiei (**Dumitrache, Dinu, Deleanu, Nunweiller VI**) plecate împreună cu reprezentativa ţării în turneul din Franţa. Au răspuns însă prezent la apelul celor doi antrenori, jucătorii: **Cavai, N. Constantinescu, Eftimescu** — portari; **Dobrău, Sandu Gabriel, Sătmăreanu II, Lucuţă** — fundaşi; **Sălceanu, Moldovan** — mijlocaşi; **Florian Dumitrescu** şi **Vrînceanu** — atacanţi. Deci, un total de 11 jucători.

„Într-adevăr, sîntem cam puţini şi obligaţiile noastre au crescut faţă de anul trecut, pentru că de data asta participăm la competiţia europeană de vîrf, «Cupa campionilor». Îi mai avem şi pe cei patru plecaţi în Franţa. Cu ei, desigur, faţa echipei se schimbă în bine, dar totuşi lotul este foarte restrîns. Au plecat destui jucători şi au venit foarte puţini, adică doi, fiecare cu carantină de şase luni: Nicolae de la Azotul Slobozia din Divizia C şi Radu Pamfil, un mijlocaş foarte talentat, de la Minerul Baia Mare. După cum vedeţi, noi ne străduim — şi cred că reuşim — să realizăm o pregătire cît mai bună. De altfel sîntem foarte mulţumiţi de modul în care răspund la solicitări jucătorii aflaţi în lot. Dar, totuşi, cu greu va putea fi înlocuit Lucescu în extremă, după cum Cosma, Bataclin şi Gaspar erau fotbalişti de primă mînă. Vă rog să notaţi că Doru Popescu şi Nicolae Petre nu s-au prezentat nici ei la pregătiri. Deci, posibile viitoare necazuri şi cu ei".

Spusele celor doi antrenori, **Ion Nunweiller** şi **Gheorghe Timar,** ţinînd seama de obligaţiile sporite ale lui Dinamo în anul competiţional ce vine atît de repede, erau reale. Jucătorii, după cum ne-a demonstrat cu datele sale şi dr. **Mircea Ciortea,** se prezintă foarte bine din punct de vedere fiziologic. Apropiatele partide internaţionale pe care Dinamo le va susţine în Turcia, vor amenda calitatea pregătirilor efectuate pînă acum. Dar nu numai de pregătiri este vorba, ci, aşa cum am arătat, la Dinamo este nevoie şi de completarea lotului dacă dorim ca echipa noastră campioană să aibă o comportare care să onoreze fotbalul românesc în prestigioasa „Cupă a campionilor europeni".

Mircea TUDORAN

„PERIOADA BORSEC" ŞI... SPERANŢELE POLITEHNICII IAŞI

Vila 50 o ştia oricine. Acolo, în splendida staţiune care se cheamă Borsec, se găseau fotbaliştii ieşeni.

I-am aflat pe jucătorii Politehnicii la oră de seară, la cină, mîncînd cu o poftă pantagruelică, ca după un „amical" serios (1—1 cu Gaz metan Mediaş). Atmosferă plăcută, deschisă. La ora 21,30 fix s-a auzit apelul: **„Băieţi, gata, în camere! Peste o jumătate de oră, stingerea".**

Am rămas, împreună cu responsabilii echipei, stăpîni pe noapte, discutînd la nesfîrşit, notînd...

„TOATE PÎNZELE SUS"

— De mult mi-am dorit „cîrma" unei formaţii universitare. Aici, la Borsec, ne-am cunoscut. Îmi plac aceşti băieţi, îmi place tinereţea lor sînt ascultători, muncitori, sînt oameni cu care te poţi înţelege bine. Lotul, luat în general, nu e mai grozav decît altele. Dar cine porneşte la drum, la un drum lung şi greu cum e campionatul, nu are decît o deviză optimistă: Toate pînzele sus! Mai ales că am un ajutor, prof. Ion Marica, pe care îl cunosc de ani de zile. Mi-a fost şi elev. (**ILIE OANĂ** — antrenor principal).

— Am ales Borsecul pentru aerul său minunat, pentru liniştea şi pentru apa sa vestită. Acestea împreună înseamnă sănătate. Numai că avem un mare „of". Terenul. Bun, nu cu multă vreme în urmă, acum e dat uitării. Nu am putut face pe el mare lucru, deşi chiria am plătit-o. Dacă gazdele ar fi gospodari ca lumea, vă asigur, mai veneau aici cîteva divizionare. (n. n. — Ce părere are A. S. Apemin şi organele locale?). Aşa, a trebuit să facem deplasări la Tulgheş şi la Topliţa. (**DORIMEDONT MACOVEI,** secretarul clubului).

— Îi împart pe băieţi — din punctul meu de vedere — în două grupe mari: prima, a celor pentru care readaptarea la efort se face uşor — şi o a doua la care acesta cere mai mult timp, iar dozarea efortului necesită supraveghere. Am testat zilnic jucătorii, în special cardiovascular, iar la 24 iulie am efectuat un control complet. Indicele satisfăcător, spre bine. Romilă I, Ailoaie, Micloş, Simionaş şi Incze s-au prezentat excelent. Blejuşcă a contractat o entorsă la genunchiul drept şi i-am aplicat gips. (**dr. ION APOSTOL**).

DIN CARNETUL ANTRENORULUI SECUND

Toată lumea ştie că **Ilie Oană** pune mare preţ pe disciplină şi bună organizare. Prof. **Marica** este, cel puţin sub aspectul acesta, colaboratorul ideal al antrenorului emerit al Politehnicii Iaşi. Trei caiete ascund în paginile lor întreaga istorie a „perioadei Borsec". Pregătiri, timp de 12 zile, însumînd 15 antrenamente, trei jocuri, cinci şedinţe teoretice. La început, normal, accentul s-a pus pe **readaptarea la efortul fizic general: prelucrarea tuturor grupelor musculare,** crosuri spre Grota Ursului sau Izvorul Străvechi (s-au alergat în total aproape 70 de kilometri), sprinturi în pantă şi pe teren plat (3x5, 3x10, 3x15, 3x20, 3x30, 3x50), exerciţii în circuit cu mingea medicinală, corzi şi parteneri. Treptat, s-a intrat în pregătirea specifică. O zi obişnuită cuprindea un antrenament fizic, de 70 de minute (dimineaţa) şi unul tehnico-tactic, de circa două ore (după-amiaza). Pauzele erau, pînă şi ele, active, incluzînd exerciţii de respiraţie, de relaxare. Mai... gustate erau, fireşte, cele două ceasuri ale după-amiezii, în care se lucra cu mingea. Era greu — antrenor nou, nouă idee de joc — dar şi interesant. Pe un gazon excelent, fără pic de apă, cu un strat de pietriş dedesubtul firelor de iarbă — cel din mica localitate Tulgheş, situată la 20 de kilometri de Borsec (n. r. — **un sincer „bravo" entuziaştilor de aici**) — într-o vale ferită de vînt şi de ploi, **Oană** încerca scheme tactice, nedîndu-se înapoi de la exemplificări... practice. La una din şedinţele teoretice, secretarul clubului l-a invitat la „catedră" pe **Mircea Sadoveanu,** membru în Colegiul central al arbitrilor, aflat în concediu la Borsec. Subiectul „dizertaţiei": **Regulamentul de joc, relaţia arbitru-jucător.**

În prim plan un cuplu familiar iubitorilor fotbalului: ieşenii Lupulescu şi Simionaş, pe care-i vom revedea din nou, la lucru, în Divizia A.

LOTUL

Mulţumită în general de echipă, de stadiul actual al pregătirilor, conducerea tehnică nu-şi ascundea regretul de a nu putea prinde în pregătiri lotul întreg. **Lupulescu** şi **Sofian** au absentat motivat, **Ianul** şi **Hanceriuc** au urmat tratamente pe litoral, **Costaş** şi **Dănilă** sînt plecaţi, cu lotul de tineret. Deci, şase titulari! În schimb «Poli» nu a făcut nici un transfer de senzaţie. **„Cea mai bună achiziţie este... antrenorul Oană"** (D. Macovei). Astfel, la Borsec au fost 19 jucători: **Pop, Atimoftoaie** (portari), **Anton, Stoicescu, Samoilă, Romilă I şi Romilă II, Ciubotaru, Micloş, Simionaş, Goleac, Andrioaie, Ailoaie, Incze, Marica, M. Moldoveanu, C. Ionescu, Blejuşcă, Toacă.** Cei doi antrenori medicul echipei, secretarul clubului, maserul **T. Mihai** şi **Mitică Gherasim,** a fost fotbalist timp de 25 de ani, acum un adevărat părinte al mai tinerilor lui prieteni, „magaziner cum Iaşul nu mai are", — completau mica delegaţie ieşeană.

Întreg lotul a fost rulat în cele trei meciuri amicale susţinute: la **22** iulie, la Borsec, cu **Apemin** (o repriză şi **Miercurea Nirajului** (cealaltă repriză); la 25 iulie, la Gheorghieni cu **C.F.R. Cluj** (scor 2—1), la 27 iulie, cu **Gaz metan Mediaş, la** Topliţa. Duminică, 29 iulie, **Politehnica** a jucat la Piatra Neamţ, unde **a întîlnit Jiul Petroşani** (0—1). **Astăzi, ea** va primi acasă replica **puternicei** formaţii iugoslave **Velez Mostar.**

Tînăra echipă a Iaşului **studenţesc** în a cărei maturitate crede **Ilie Oană,** priveşte calm apropiatele **examene** ale campionatului. Nu doreşte **marea** cu sarea, ştie că va fi, poate, **mai** greu ca oricînd, vrea doar ca **„dulcele tîrg al Ieşilor"** să aibă **şi la anul** reprezentanţi sub soarele **primei divizii.** Seriozitatea **„perioadei Borsec"** arată însă că Politehnica speră, în taină, la mai mult...

Geo RAEŢCHI

„CUPA MUNICIPIULUI BUCUREŞTI" LA A VII-a EDIŢIE

La sfîrşitul acestei săptămîni, mai precis sîmbătă şi duminică, stadionul „23 August" va găzdui jocurile tradiţionalei competiţii **„Cupa municipiului Bucureşti"** organizată de C.M.B.E.F.S. La competiţie participă echipele bucureştene **STEAUA, RAPID, SPORTUL STUDENŢESC şi STEAGUL ROŞU,** cîştigătoarea ediţiei precedente a trofeului.

Acest program atractiv, considerat ca avanpremieră înaintea deschiderii noului sezon fotbalistic, se va desfăşura astfel:

Sîmbătă 4 august cuplajul va fi deschis de întîlnirea **Sportul studenţesc–Steagul roşu,** urmată de partida **Steua–Rapid.** Duminică, învinsele vor juca în deschidere, iar învingătoarele în meci vedetă.

În ambele zile ora de începere va fi 18.

JIUL SE ANTRENEAZĂ CU AMBIŢIA... UNUI ALERGĂTOR DE CURSĂ LUNGĂ

Odată reveniţi din vacanţă, după cîteva antrenamente la Petroşani necesare readaptării organismului la efort, jucătorii echipei Jiul şi-au stabilit cartierul general al pregătirilor în vederea noului sezon competiţional în frumosul oraş Piatra Neamţ. Elegantul hotel Ceahlăul îi găzduieşte pe fotbaliştii din Valea Jiului şi pe noul lor antrenor, **Traian Ivănescu.** Motivul pentru care au preferat să vină la Piatra Neamţ l-am aflat de la noul antrenor: **„Am făcut această alegere gîndindu-ne la condiţiile optime de pregătire ce ni le oferă această frumoasă localitate.**

De la 20 iulie ambiţiosul antrenor **Traian Ivănescu** şi-a început stagiul la Jiul, alcătuind un program complex de pregătire. Dimineaţa, jucătorii sînt **supuşi unor antrenamente care urmăresc îmbunătăţirea factorilor fizici.** Colinele din apropierea oraşului sînt escaladate de jucători. 60 de minute de alergare continuă într-un tempo ridicat, pe teren variat. După-amiază, pe stadionul Ceahlăul, se lucrează într-o gamă variată de procedee, îmbunătăţindu-se **latura tehnico-tactică.** În această perioadă Jiul a susţinut şi cîteva jocuri de verificare, programate gradat, la început cu o echipă de Divizia C (Cimentul Bicaz, 3—1), apoi cu una din B (Ceahlăul P. Neamţ, 4—1) şi ultimul meci cu Politehnica Iaşi, din A (1—0). Trei victorii care-i dau repere bune antrenorului **Ivănescu. „Ceea ce este îmbucurător,** ne-a declarat el, **toţi jucătorii manifestă o excelentă dispoziţie de lucru, se străduiesc să prindă un loc în 11-le de bază. La început am fost puţin cam sceptic, dar acum, după cele 24 de antrenamente efectuate, m-am convins că am avut şansa să dispun de un lot valoros, care cuprinde jucători disciplinaţi şi ambiţioşi. Sînt foarte receptivi şi atenţi la indicaţiile mele. Nimeni nu** are ceva de reproşat. Coeziunea sufletească dintre cei vîrstnici şi cei tineri, este o realitate, aşa că am toate motivele să mă bucur de mediul propice în care îmi desfăşor activitatea. **Îmi îndrept atenţia, în aceste zile, spre aprofundarea unei idei de joc care să corespundă posibilităţilor lotului de care dispun. Intenţionez ca echipa să se obişnuiască cu două stiluri diferite: în partidele de acasă, vom adopta o aşezare normală în teren (1—4—2—4), iar în deplasare masivul Stoker va acţiona în faţa fundaşilor centrali, aceasta pentru mărirea siguranţei în apărare".**

GRAMA

Este firesc ca antrenorul **Tr. Ivănescu** să fie respectat de jucători. Ne amintim că el a activat în anul 1961 pe postul de fundaş central la Jiul şi numai un accident l-a obligat să renunţe la fotbalul de performanţă. Dar aceasta nu a însemnat şi despărţirea de gazon, el devenind o perioadă de timp antrenorul secund al formaţiei din Valea Jiului. Cei mai vîrstnici jucători, **Stoker** şi **Libardi,** i-au fost, în acea perioadă, coechipieri, ultimul fiind astăzi căpitanul echipei şi, în acelaşi timp, secundul său la conducerea tehnică.

La Piatra Neamţ, **Georgescu, Stoker, Tonca, Dodu, Grama, Naghi, Libardi, Urmeş, Cotormani, Roznai, Mulţescu (Ion Gabriel** este plecat cu lotul de tineret la Festivalul mondial al tineretului şi studenţilor de la Berlin), cărora li s-a adăugat **Mocanu, Niţu** şi **Vlad** (veniţi de la Steaua), **Naste** (Politehnica Iaşi), **Selimesi** (Metrom Braşov) şi **Stoian** (revenit de la Mureşul Deva), se pregătesc cu toată seriozitatea, nu precupeţesc nici un efort, fiind conştienţi că numai astfel Jiul va avea o comportare superioară în campionatul care bate la uşă. **Grama** se reintegrează ceva mai greu în procesul de instruire, dar face totul să-şi recîştige viteza, supleţea şi detenta, calităţi atît de necesare unui fundaş, iar **Georgescu** lucrează suplimentar pentru a elimina acele cîteva kilograme în plus. Deci, atmosfera de muncă existentă în tabăra fotbaliştilor de la Jiul lasă să se întrevadă că ei vor avea un cuvînt de spus în campionatul viitor.

Condiţiile optime de pregătire, entuziasmul şi priceperea antrenorului **Ivănescu,** experienţa jucătorilor consacraţi, modestia şi ambiţia celor tineri, sînt tot atîtea dovezi că suporterii din Valea Jiului vor avea — sperăm cel puţin — suficiente motive de satisfacţie cu echipa lor.

La 2 august, jucătorii Jiului vor reveni la Petroşani.

Gheorghe NEŢEA

C.F.R. CLUJ PUNE ACCENT PE ÎMBUNĂTĂŢIREA EFICACITĂŢII

DUMINICĂ 29 IULIE A FOST INAUGURAT MODERNUL STADION AL FEROVIARILOR

Duminică, la Cluj, sportivii ceferişti şi suporterii sau simplii lor simpatizanţi şi-au dat întîlnire sus, spre Cetăţuie, în cartierul Gruia, pentru a participa la inaugurarea stadionului C.F.R. Splendidă această realizare a feroviarilor clujeni! Amenajată pe locul vechiului teren, noua „casă" a C.F.R.-ului din oraşul de pe Someş **se înscrie ca o bază sportivă model, dispunînd de toate anexele necesare: bazin, saună, sală de masaj, două cabine spaţioase cu dulăpioare pentru fiecare jucător, magazii, vestiar pentru arbitri, cabinet medical, două săli de forţă. Stadionul, numai pentru fotbal, fără pistă, are două tribune terminate în care pot lua loc peste 10 000 de spectatori, tabelă de marcaj electrică, un teren de 102/65 m, cu un gazon care poate fi calificat, fără nici o exagerare, ca excelent.** La Cluj a plouat multe ore în şir; a plouat pînă sîmbătă seara. Ei bine, datorită drenajului foarte bun, duminică dimineaţa gazonul se prezenta în condiţii excepţionale. **În perimetrul noii baze sportive clujene au mai prins contur un teren de zgură, cîte unul de tenis, baschet şi volei.** Aşa se prezintă, la această oră, stadionul C.F.R. (şeful proiectului: ing. **Cornel Miclescu,** de la atelierul de proiectare al regionalei C.F.R. Cluj), în tribunele căruia au luat loc, duminică, peste 10 000 de spectatori, tineri şi bătrîni îndrăgostiţi de fotbal, de C.F.R. Înaintea festivităţii inaugurale — în cadrul căreia tov. **Aron Dudaş,** directorul general al regionalei C.F.R. Cluj, preşedintele de onoare al Asociaţiei sportive C.F.R., a adresat calde cuvinte de mulţumire celor care au contribuit la construirea stadionului, dat în folosinţă în cinstea apropiatei noastre sărbători naţionale — am stat de vorbă cu patru septuagenari, **Vasile Cozac, Alexandru Chiliji, Chifor Cutean** şi **Carol Feilinger,** foşti jucători ai echipei C.F.R. Cluj din anul 1923! Trup şi suflet alături de alb-vişinii de-a lungul anilor, cei patru bătrîni prieteni au ţinut să asiste la primul meci jucat de C.F.R. pe noul ei stadion.

Partida a opus două echipe aflate pe trepte de pregătire diferite. Selecţionata Cubei s-a prezentat bine la Cluj, venind după o suită de întîlniri internaţionale cu adversari destul de puternici. Pentru C.F.R., însă era al patrulea meci de verificare de la reluarea pregătirilor (2—2 cu B.V.S.C. la Budapesta, 5—1 cu Mureşul Topliţa şi 1—2 cu Politehnica Iaşi, la Gheorghieni). Cu excepţia debutului de partidă, elevii antrenaţi de dr. **C. Rădulescu,** s-au mişcat destul de greoi, avînd ca circumstanţă atenuantă faptul că doar cu o zi înainte încheiaseră perioada pregătirii fizice generale de la Topliţa, unde au efectuat cîte două şi trei antrenamente zilnic. **„Nu mă îngrijorează lipsa de vioiciune a jucătorilor mei din meciul de azi — afirma antrenorul C. Rădulescu. Marea noastră lacună, evidenţiată în campionatul trecut, în mare măsură şi în partida cu selecţionata Cubei, este ineficacitatea. Ne-am descurcat greu în meciurile de acasă, n-am ştiut să desfacem apărările aglomerate. De la această realitate am pornit în pregătirea pe care o facem pentru noul campionat. Îmbunătăţirea eficacităţii, mărirea vitezei de joc, şi reactualizarea fotbalului pe extreme sînt preocupările noastre principale în momentul de faţă."**

Cîţiva din... germenii acestor preocupări s-au putut observa şi în meciul cu selecţionata Cubei. Primul gol, de o frumuseţe rară (Tegeam), a fost rezultatul unei faze formidabil de rapide şi de precise.

Pe parcursul celor 90 de minute de joc C.F.R. a construit ingenios şi alte faze, cele mai multe încheiate cu şuturi puternice (16 în prima repriză, 12 în a doua) la poarta unui goalkeeper (**William Benett**) inspirat, curajos, felin. Dar, pînă la realizarea numărului dorit de acţiuni finalizate, echipa clujeană are încă de străbătut un drum anevoios, de efectuat multe ore de muncă intensă, fără rabaturi.

Pe agenda pregătirilor viitoare, pînă la începerea campionatului, sînt înscrise mai multe jocuri de verificare programate din trei în trei zile. Printre acestea se află întîlnirile **cu Industria sîrmei Cîmpia Turzii** nou promovată în Divizia B **şi** echipa maghiară **Vasutas Budapesta.** Desigur, pe parcursul acestor meciuri, antrenorul va urmări cu insistenţă obiectivul principal pe care şi l-a propus — mărirea tempo-ului de joc — şi, fireşte, stabilirea celei mai bune formule de echipă.

Laurenţiu DUMITRESCU

Duminică dimineaţă, Clujul s-a îmbogăţit cu o nouă bază sportivă. Iată o vedere panoramică a stadionului C.F.R.
Foto: S. BAKCSY

VEŞTI DE LA ALTE DIVIZIONARE A

SPORTUL STUDENŢESC

Luni, jucătorii bucureşteni **s-au** întors de pe litoral unde au susţinut, duminică, un joc amical cu F.C. Constanţa, cîştigat cu 2—1. În această săptămînă studenţii se vor pregăti în familie, întrucît sîmbătă şi duminică participă la jocurile din cadrul „Cupei municipiului Bucureşti". Dintre componenţii lotului numai **Leşeanu** nu este apt de joc, acuzînd dureri în regiunea genunchiului drept. El va fi supus curînd unui minuţios control medical pentru stabilirea precisă a diagnosticului.

STEAGUL ROŞU

Elevii antrenorului **Nicolae Proca** şi-au încheiat perioada de pregătiri de la Poiana Braşov, continuînd-o, cu seriozitatea care-i caracterizează, la Braşov. Duminică au susţinut încă un joc, de data aceasta cu Universitatea Craiova. Scor 0—0. În ciuda rezultatului, antrenorul **Proca** se declară foarte mulţumit de acumulările dobîndite pînă acum. Toţi jucătorii se află într-o excelentă formă sportivă, inclusiv fundaşul central **Olteanu,** complet refăcut după accidentul suferit în turul campionatului precedent.

STEAUA

Duminică, la Braşov, bucureştenii au susţinut ultimul joc de verificare din cadrul pregătirilor efectuate la munte. Adversarii militarilor au fost fotbaliştii de la Tractorul Braşov, care le-au dat o replică bună, partida încheindu-se la egalitate, 2—2. Autorul celor două goluri ale Stelei, **Răducanu.**

De luni, Steaua a revenit în Capitală, pregătirile continuînd în acelaşi ritm. Sîmbătă roş-albaştrii iau startul în Cupa municipiului Bucureşti, bun prilej de verificare a potenţialului de joc înaintea inaugurării celui de-al 26-lea campionat al echipei.

F.C. CONSTANŢA

După un stadiu de pregătire de o lună în oraşul de pe litoral, fotbaliştii constănţeni susţin două jocuri de verificare în deplasare. Astăzi ei vor juca la Tulcea cu divizionara B Delta, iar duminică vor fi oaspeţii oraşului Brăila unde întîlnesc echipa locală, Progresul. Odată reveniţi la Constanţa, antrenorii **E Haşoti** şi **P. Comăniţă** vor acorda o deosebită atenţie stabilirii şi omogenizării formaţiei de bază care va fi folosită în prima etapă de campionat, în partida cu Dinamo.

Ultimul test înaintea startului va avea loc la mijlocul săptămînii viitoare cînd constănţenii vor primi replica unei formaţii de Divizia C. În afara mijlocaşului **Vigu** nu se anunţă alte noutăţi în lotul reprezentantei litoralului.

CAMPIONATUL DE TINERET — REZERVE

TINEREȚEA JUCĂTORILOR — ATRIBUT INCOMPLET VALORIFICAT

Cu fiecare ediție consumată, campionatul de tineret-rezerve a lăsat loc diverselor comentarii favorabile sau mai puțin favorabile, nu atît asupra calității competiției, cît mai mult asupra utilității ei. Au fost destule „voci" care au blamat o astfel de formulă, considerînd-o ineficientă, costisitoare și formală.

Nici ediția trecută n-a fost scutită de discuții, dar, spre deosebire de trecut, acum, majoritatea tehnicienilor **recunosc deschis rațiunea existenței campionatului cadeților. Cu toții sînt de acord că de pe urma lui, cu condiția să se muncească serios și conștiincios, divizionarele A trag destule foloase.** În ultimă instanță ei recompensînd din plin eforturile materiale și organizatorice reclamate de funcționalitatea acestui campionat. În mare, de altfel, ediția 1972/73 a campionatului, în jurul căreia interesul de concurs a crescut simțitor, **și-a îndeplinit mai consistent obligațiile ce decurg din însăși titulatura pe care o are** — de tineret-rezerve.

Bunăoară, se știe că principalul obiectiv al competiției este acela **de a forma în permanență jucători apți de a juca în echipele seniorilor la nivelul și cerințele primei scene a fotbalului nostru.** Cifra promovărilor în eșalonul superior în anul competițional trecut — **51 la număr** — vine să confirme, în primul rînd, utilitatea întrecerii și, bineînțeles, calitatea muncii antrenorilor. **Florin Marin** (Rapid), **Lucuță, Cosma, Batacliu** (Dinamo), **Anghel, Anghelini, Mateescu** (Steagul roșu), **Schepp** (U.T.A.), **Ion Ion, Iovănescu** (Steaua), sînt doar cîteva exemple din lunga listă a noilor apariții în Divizia A. Dacă punem la socoteală că unii dintre ei au devenit titulari în echipele de seniori, atunci ne putem declara satisfăcuți de bilanțul trecutei ediții a campionatului. Ea s-a dovedit utilă și de mare ajutor antrenorilor și prin acel număr de jucători care, din cauza unor traumatisme au întrerupt mai mult sau mai puțin activitatea, și-au găsit forma sportivă corespunzătoare în jocurile disputate la tineret-rezerve.

Dar, pe ici-pe colo, în actualitate competițională a tinerilor jucători au apărut și destule minusuri ce frînează obținerea unui mai mare randament pe linia cerințelor actuale. Aducîndu-le, acum, în discuție, nu facem altceva decît să oferim cîteva motive de meditație înaintea deschiderii sezonului fotbalistic oficial.

CALITATEA COMPETIȚIEI LASĂ ÎNCĂ DE DORIT

Într-o informare-analiză făcută de forul de specialitate în fața factorilor de răspundere se aprecia, negru pe alb, că **nivelul jocurilor din sezonul de primăvară s-a situat cu mult sub cotele atinse în tur, ceea ce pe ansamblul campionatului abia se poate acorda calificativul de „satisfăcător".** Aprecierea are destulă acoperire. Derulînd în memorie partidele vizionate în sezonul trecut, te izbește flagrant **tempoul scăzut al jocurilor, erorile săvîrșite de ordin tehnic și tactic, lipsa de angajament total al unora dintre fotbaliști, toate venind în contradicție cu vîrsta și ambiția de afirmare ce caracterizează, de regulă, pe acei ce bat la porțile afirmării.** Cauzele unei atari stări de lucruri sînt, în mare, două : **PRIMA : lipsa unei selecții riguroase,** deficiență ce se perpetuează de la an la an, în ciuda indicațiilor și criticilor aduse de Colegiul central al antrenorilor. **Ea se vădește clar în numărul mare de jucători întrebuințați în campionat — 597, dublul celor folosiți în Divizia A.** Evident, în spatele acestei cifre deslușești **eterogenitatea loturilor respective, care cuprind foarte mulți jucători fără perspectivă sau cu foarte mici șanse de promovare.** Cît de grăitoare sînt acele exemple (**Miclos** — Steaua, **Răutu** și **Petre Victor** — Dinamo, **Cîncă** — Rapid, **Nădăsan** — Jiul etc), în care tineri jucători sînt titulari cîte doi-trei ani în campionatul cadeților. Cu alte cuvinte, deși timpul îi convinge pe antrenori și conducătorii de cluburi că nu se întrevede nimic la orizont, totuși, se investesc, în continuare, muncă și bani în presupuse talente.

A DOUA CAUZĂ : nivelul procesului de instruire nu se desfășoară la parametrii ceruți de fotbalul de performanță. Grav este faptul că nu se respectă indicațiile Colegiului central al antrenorilor **referitor la numărul, volumul și intensitatea antrenamentului. Totul este subordonat, în mare măsură, rezultatului duminical. Ciclurile de antrenament nu urmăresc acumulările care să aibă drept urmare pregătirile pentru viitor, în funcție de necesitățile primelor echipe și în conformitate cu ideea lor de joc.**

Sau întîlnești și situații ciudate cînd jucătorii depășiți de vîrsta reclamată de competiție apar cu regularitate în formații, blocînd astfel locurile respective ce ar putea fi ocupate de alți fotbaliști cu certă perspectivă (exemple : jucătorul **Ardeleanu,** născut în 1944, transferat de la „U" Cluj la Sportul studențesc care are la activ **21 de prezențe și 1 tineret-rezerve ; I. Papuc** — Universitatea Craiova, născut în 1942, **18 jocuri ; V. Hașmășan** — C.F.R Cluj, născut în 1944, **15 prezențe ; T. Codreanu** și **C. Dinu** — Rapid, născuți în 1941 și, respectiv 1943, cîte **13 jocuri,** etc. Numărul acestora depășește cifra de 30).

Instruirea în acest compartiment competițional, în unele locuri, **are mult formalism ; lipsește planificarea antrenamentului de luni și simbătă sau a antrenamentelor duble în aceeași zi.** Există pe undeva, de ce să ne ascundem după degete, **o comoditate supărătoare din partea jucătorilor și o lipsă de exigență și responsabilitate din partea antrenorilor.** De regulă, jucătorii execută exact ce le spune profesorul. După aceea fiecare caută să plece cît mai repede de la stadion. **Excepții foarte rare, ca să nu spunem că n-am prea văzut așa ceva, cînd cineva rămîne pe gazon peste programul fixat de antrenori pentru acele „blestemate - repetări" absolut necesare autoperfecționării.** Din curiozitate, cu cîtva timp în urmă, am investigat un număr de 10 antrenori de Divizia A cerîndu-le să ne dea nume concrete de tineri fotbaliști care apelează la „antrenamentul-supliment". Răspunsul a fost negativ.

Sigur că și antrenorii au partea lor de vină în crearea acestei atmosfere funcționărești, călduțe, de pregătire. Poate că a venit timpul să se stabilească a ceea ce are de facut suplimentar tînărul jucător (în funcție de defecțiunile descoperite și știute), dar și un control al modului cum acesta își îndeplinește programul individual.

Iată, deci, doar cîteva din lipsurile prezente în campionatul de tineret-rezerve. La ele s-ar putea adăuga și **slaba colaborare cu antrenorii primelor echipe ; alegerea nepotrivită a orelor și a terenurilor de antrenament și jocuri, fapt ce impietează asupra calității competiției ca atare ; concesiile făcute de antrenori privind disciplina jucătorilor, atît în procesul de instruire cît și în afara lui.** Federația de specialitate, cunoscînd toate acestea, **ar trebui să fie și mai intransigentă în luarea măsurilor corespunzătoare,** sancționînd antrenorii și conducerile secțiilor atunci cînd constată perpetuarea lipsurilor semnalate sau, de ce nu ?, să stimuleze mai substanțial acolo unde rezultatele bune și foarte bune sînt evidente.

Campionatul de tineret-rezerve are mari resurse neexploatate încă. El poate, și trebuie să devină principala sursă de sporire a fondului valoric al fotbalului nostru, cu condiția unei munci tenace, serioase fără nici un rabat de la calitate și disciplina instruirii.

O secvență dinamică, așa cum am dori să vedem, în permanență, în campionatul cadeților

ARBITRII DIVIZIONARI ÎNTR-UN DIALOG PE TEME ACTUALE

Arbitrii din lotul republican (de astă dată numai cei care activează în Divizia A) au participat, în ultimele zile ale săptămînii trecute, la obișnuita lor convocare de analiză și instructaj dinaintea unui nou sezon competițional. **Au fost trecute, cu acest prilej, în revistă principalele realizări, obținute în cursul ultimei ediții de campionat, considerîndu-se că, în prezent, nivelul arbitrajelor este într-un relativ și usor progres ; s-a insistat în mod deosebit asupra lipsurilor și greșelilor manifestate în conducerea partidelor oficiale ; s-au făcut testări fizice și teoretice individuale, obținîndu-se rezultate neașteptat de bune ; au fost prezentate, în programul de activitate instructivă, unele probleme de mare importanță și actualitate pe marginea cărora s-au purtat discuții vii, la obiect și deosebit de interesante.**

Referindu-ne la tematica de arbitraj propriu zisă pe care organizatorii cursului și-au propus să o pună în dezbatere, pentru a se ajunge la o anumită uniformitate în ceea ce privește aprecierea culpabilității și aplicarea măsurilor regulamentare, vom sublinia faptul că, spre deosebire de alte împrejurări asemănătoare, de astă dată Colegiul central al arbitrilor a încercat și a reușit să surprindă aspecte de subtilitate ale unor probleme, incomplet elucidate pînă acum și adeseori diferit rezolvate, în condiții identice de manifestare. Așa a fost, de pildă **problema interpretării obstrucției.** Mai întîi au fost prezentate cursanților, în cadrul unei sedințe practice, cîteva exemplificări privind **folosirea corectă a forței fizice, împingerea și obstrucția în diverse variante,** în funcție și de diversitatea fazelor de joc. S-a precizat încă o dată, cu acest prilej, că se consideră **obstrucție permisă în situația în care apărătorul, protejînd mingea** (talonat fiind de un adversar în spate) **o lasă să iasă în afara terenului de joc fără a avea deci intenția să favorizeze intervenția unui coechipier.** S-a reamintit, de asemenea, că în **cazul în care această protejare a balonului, cu spatele la adversar, se realizează în scopul creării unui avantaj pentru coechipier obstrucția este nepermisă, neregulamentară și, deci, sancționabilă.**

Discuțiile foarte vii, purtate pe marginea acestui subiect, au pătruns însă și mai în profunzimea faptelor cu interpretarea lor. S-a spus, bunăoară, că se întîmplă în cazul unei obstrucții, atît de frecvente pe terenurile noastre, în care un apărător central, spre exemplu, favorizează intervenția la minge a portarului propriu ? Normal, s-ar impune o lovitură liberă indirectă din interiorul careului de pe locul infracțiunii. Dar cine fluieră așa ceva ? Sau mai bine zis, în cîte situații socotite procentual se pedepsește o asemenea obstrucție, de fapt și de drept neregulamentară ? Cel mult în zece la sută din cazuri. În rest, infracțiunea se trece cu vederea și aproape toată lumea s-a obișnuit cu ideea că așa ceva este normal. Așadar, o anumită practică, izvorîtă fie din necunoașterea regulamentului, fie din lipsa de curaj pentru aplicarea acestuia a generat, cu timpul o ciudată convertire a unei legi scrise într-una nescrisă, la adăpostul căreia infracțiunea a devenit o obișnuință și, așa cum bine spunea cineva — premisă chiar de antijoc.

În cuvîntul lor, pe această temă, arbitrii nu au exprimat pînă la urmă un punct de vedere unitar, cu acțiune în viitor. Și nici Colegiul central nu a indicat o linie precisă în acest sens, lăsînd la latitudinea conducătorului de joc, la inspirația de moment a acestuia și în funcție de situația concretă din teren de a rezolva asemenea probleme care, de altfel nici pe plan internațional nu sînt complet elucidate, la ora actuală.

Și totuși ceva trebuie făcut. Dar, după cum spunea și președintele forului central, ing. Andrei Rădulescu, **cunoașterea regulamentului de joc este obligația nu numai a arbitrilor, ci în egală măsură și a jucătorilor, a antrenorilor și chiar a spectatorilor.** Ceea ce face ca și restabilirea completă a sensului real al regulamentului să fie consecința unei atitudini convergente spre adevăr a tuturor celor care se manifestă în sfera fotbalului de performanță.

Ion MIHĂIESCU

MIJLOACE PENTRU ELIMINAREA DEFICIENȚELOR ÎN EXECUTAREA PROCEDEELOR TEHNICO-TACTICE

Din constatările făcute asupra desfășurării campionatului Diviziei A ediția 1972/1973, a reieșit clar că, în bună parte capacitatea la efort și ritmul de joc au înregistrat indici superiori ediției precedente. A fost însă supusă criticii problema *executării procedeelor tehnico-tactice, specifice ritmului de joc al echipelor noastre din primul eșalon.* Aceasta a generat nesiguranța și imprecizia preluărilor, a paselor și mai ales a trasului la poartă.

Asemenea deficiențe, înregistrate la majoritatea echipelor și jucătorilor noștri, impun ca în permanență să acordăm o atenție sporită acțiunii de eliminare a lor. Beneficiind de timp favorabil pregătirii, putem lucra în cadrul antrenamentelor pentru îmbunătățirea și perfecționarea procedeelor tehnico-tactice cerute de ritmul de joc.

Etapa actuală a perioadei de instruire precompetițională fiind axată în principal pe realizarea pregătirii fizice specifice jocului și postului respectiv, poate fi folosită și pentru remedierea procedeelor tehnico-tactice semnalate ca deficitare în sezonul trecut. *Lucrînd concomitent atît pe planul pregătirii fizice specifice, cît și pe cel al îmbunătățirii procedeelor tehnico-tactice, putem ajunge mai repede și la realizarea jocului de ansamblu al echipei.*

Metodele și mijloacele de realizare rămîn la îndemîna antrenorilor. Noi ne propunem însă a indica unele exerciții, care ar putea să atingă în același timp, ambele obiective.

Pentru a fi cît mai aproape de condițiile de joc, în cadrul antrenamentului *se va proceda la amplasarea jucătorului în teren în postul și zona fiecăruia, urmînd ca în funcție de sarcina dată, să se realizeze și dinamica de joc.* Prin plasarea jucătorilor pe posturile respective căutăm să realizăm la început dinamica fizică de joc, prin sarcini rezolvabile *în timp* (secunde) și *spațiu* (prin sprinturi specifice).

Ducînd mai departe exercițiul, vom căuta soluții încadrate tot *în timp, în funcție* și *de treimea de teren în care ne aflăm.* După cît se știe, pentru o mai bună organizare a jocului, terenul este împărțit în trei părți: *I — de organizare a atacurilor; II — de desfășurare; și III — de finalizare.*

Fixînd procedeele tehnico-tactice în funcție de treimea unde ne aflăm, e necesar ca jucătorii să realizeze anumiți indici de timp. *Vom impune o circulație a mingii cu participarea unui anumit număr de jucători, cu anumite procedee tehnice, pe un anumit traseu, într-un timp determinat în secunde. Îngreunînd exercițiul prin reducerea timpului și introducerea treptată a adversarului, putem realiza parametrii ceruți de jocul oficial.*

Exercițiile vor fi repetate, apoi, progresiv în ciclul de antrenament competițional pînă cînd va fi atins numărul de acțiuni reclamate de fotbalul internațional la nivelul maxim al timpului efectiv de joc, astfel ca toți echipierii să-și poată însuși și perfecționa procedeele tehnico-tactice impuse de ritmul de acțiune actual.

CORNEL DRĂGUȘIN
antrenor federal

VĂ PREZENTĂM

CAMPIOANE NAȚIONALE DIN EUROPA

STAL MIELEC

O ÎNVINGĂTOARE SURPRINZĂTOARE

Observatorii intimi ai fotbalului polonez sînt cu toții de acord că victoria în ultimul campionat a echipei oțelarilor din Mielec reprezintă cea mai mare surpriză din istoria autohtonă a balonului rotund, victorie senzațională a unui orășel cu numai 30 000 de locuitori într-un fotbal dominat, după război, de reprezentantele Sileziei, Gornik și Ruch, sau de cele ale capitalei, Legia sau Gwardia.

Istoria clubului W.S.K. MIELEC este relativ nouă, prima apariție datînd din anul 1930. Decenii la rînd, fotbaliștii oțelari (stal = oțel) purtînd culorile lui **Stal Mielec** au activat în divizii inferioare, abia în 1955 formația lor apărînd pe lista echipelor de ligă secundă. După un „stagiu" de cinci ani în eșalonul secund al fotbalului polonez, Stal realizează în 1960 o performanță despre care suporterii își amintesc cu plăcere: promovarea în prima divizie, ispravă surprinzătoare pentru reprezentanții unei localități cu — pe atunci — numai 25 000 de locuitori. Promovarea în elita fotbalului n-a fost de bun augur pentru elevii lui **Andrzej Gajewski**, copleșiți de forța partenerilor și... aruncați în liga secundă în anul următor. Șocul pare să fi fost atît de puternic, încît Stal Mielec retrogradează în sezonul imediat în divizia voievodală (aceeași treaptă cu Divizia C, la noi), unde face o figură modestă timp de cîțiva ani.

Către anii 1963, garnitura fără nume cunoscute a clubului se îmbogățește cu cîțiva jucători care vor înscrie pagina de aur a performanței din această vară, tinerii — pe atunci — **Lato, Gasior, Kukla** și **Wiacek**, adăugînd elanul și entuziasmul lor experienței unor componenți mai vechi, precum **Kasperczak**, astăzi antrenorul-jucător al echipei, sau **Hansel**, cel mai vechi căpitan al unei formații poloneze de renume.

O dată realizat echilibrul dintre neastîmpărul unor tineri talentați și clarviziunea „senatorilor", Stal se reîntoarce pe scena primei divizii în 1970, ocupînd în anul următor un primejdios loc 10 în ierarhia finală, pentru a urca cinci trepte la sfîrșitul campionatului trecut.

Cu o serie incredibilă pentru fotbalul polonez — reamintim, supus aproape un deceniu legii lui Gornik Zabrze, care a reușit să dobîndească patru titluri și cinci cupe consecutive —, număsă dobîndească patru titluri și numai trei meciuri pierdute, echipa antrenată de **Henryk Kasperczak** a depășit prezumțiile cele mai optimiste, cîștigînd confortabil primul titlu din istoria clubului.

O echipă omogenă, fără „stele" de talia unui **Lubanski** sau **Dejna**, dar numărînd trei internaționali (**Lato**, golgeterul campionatului, **Domarski** și **Rzesny**, ultimul debutînd sub culorile naționale în recenta confruntare cu Anglia), a dominat întrecerea internă de la un capăt la celălalt, impunîndu-se în fața marilor favorite ale „hîrtiei" prin perseverența, seriozitatea și spiritul de club al jucătorilor. Observatorii de la fața locului apreciază că defensiva echipei — condusă de proaspătul internațional **Rzesny**, dar servindu-se de excelentele intervenții ale portarului **Kukla** — a fost cea care a influențat, într-o manieră decisivă, conformația superioară a clasamentului.

În Polonia, îndeobște în cercurile fotbalistice din Silezia, se vorbește adesea despre Stal ca despre o tipică formație de provincie, cîștigătoare fericită, exploatînd cu abilitate disensiunile mai vechi dintre eternele animatoare ale soccerului autohton. Unul dintre cei mai rutinați specialiști locali, **Josef Walczak**, antrenorul lui **Zagłębie Walbrzych**, este de altă părere, afirmînd că **„izbînda echipei din Mielec este rezultatul firesc al unei munci susținute și serioase. Nu poți deveni campion fără să ai jucători buni, cu multe cunoștințe despre fotbalul modern".**

La Mielec, după cum am spus, asemenea jucători există, victoria anonimei echipe locale demonstrînd — o dată în plus — că în fotbal sînt absolut necesare și alte argumente nu numai... numele componenților lotului!

La această oră, la care pasionații suporteri ai echipei savurează victoria, iar gospodarii micului stadion din Mielec (3 500 de locuri!!) fac eforturi considerabile pentru extinderea tribunelor și amenajarea unor corespunzătoare spații pentru ziariști și reporterii de radio și televiziune, conducerea tehnică a campioanei privește cu legitimă grijă partidele cu Steaua roșie Belgrad din Cupa campionilor europeni, apreciind — cu o sinceritate care nu stă la îndemîna oricui — că echipa este încă necoaptă pentru marile „bătălii" ale fotbalului internațional.

Ambiția, talentul și perseverența fotbaliștilor din Mielec par să fie, însă, o promisiune fermă că inedita campioană a Poloniei își va vinde scump pielea pe gazoanele Europei...

Iată pe Stal Mielec, noua campioană a Poloniei. De la stînga la dreapta, SUS : **Kukla, Sekulski, Karas, Hansel, Gasior, Rzesny, Kosinski, Majchler** ; JOS : **Stoj, Domarski, Tanus, Popowicz, Wiacek, Lato** și jucătorul-antrenor **Kasperczak.**

Carnet extern

„PRELIMINARIILE" ARBITRILOR PENTRU C. M.

Se anunță o luptă echilibrată, nespectaculoasă — dar intensă. E și ea direct legată de turneul final al C.M. 1974, are și ea un număr de locuri pentru care se concurează. Nu se desfășoară însă numai pe stadion, nu are drept criteriu victoria și nici ca element departajant golul. E întrecerea dusă de la distanțe de mii și mii de kilometri de adversari care, în cea mai mare proporție, nici nu se cunosc. Sînt aceste veritabile „preliminarii" ale arbitrilor de pe tot globul pentru a intra în grupul fericiților chemați să conducă în turneul final al lui Weltmeisterschaft.

Recent, președintele U.E.F.A. și al federației italiene, Artemio Franchi, personalitate de prim ordin și în Comitetul executiv F.I.F.A. (unde ocupă funcția de vicepreședinte), era întrebat de ziariști ce arbitru italian va fi ales pentru marea întrecere de la anul. Răspunsul lui Franchi e edificator pentru misterul chestiunii : „Imposibil să vă răspund. Pentru simplul motiv că nimeni altcineva decît comisia F.I.F.A., prezidată de conducătorul Federației din R.D. Germană, H. Riedel, nu poate decide asupra componenței corpului de arbitri pentru ediția 1974 a competiției supreme. Această comisie va hotărî asupra fiecărui arbitru în parte. Ea are o evidență a arbitrilor care s-au remarcat, își va completa observațiile cu constatările delegaților săi la jocurile din preliminariile care se mai dispută pînă la terminarea acestei faze așa de importante a campionatului lumii, după care va alege pe cei 33 de cavaleri ai fluierului reținuți pentru «Weltmeisterschaft». Așa cum îi sînt stabilite prerogativele comisia are drepturi nelimitate în efectuarea operațiunii".

Ne dăm seama, deci, cît de important este pentru arbitrii de frunte ai celor cinci continente să realizeze conduceri de jocuri care să-i impună în fața selecționerilor din comisia F.I.F.A. Pentru că — chiar dacă vor exista repartizări de locuri pe continente, chiar dacă va interveni și acel procentaj de arbitri solicitați din țările care nu au echipe în turneul final, prezentînd așadar neutralitatea absolută — alcătuirea corpului de arbitri pentru C.M. 1974 nu se mai face — ca odinioară — prin atribuirea de locuri cutărei sau cutărei federații care stabilea cine o reprezintă. Ea a devenit o operație individuală, nominală, ca de altfel și delegarea arbitrilor pentru fiecare meci din preliminarii.

Cum pentru un arbitru selecționarea în corpul de la mondiale are o mare însemnătate în evoluția carierei sale — mai cu seamă dacă și ajunge să conducă cu reușite jocuri-cheie din grupe sau meciuri din zona finală a întrecerii — înțelegem de ce cursele cavalerilor fluierului pentru „Weltmeisterschaft" iau caracterul unor veritabile preliminarii. Cu miza și cu riscurile acestui gen de partide...

Eftimie IONESCU

MARELE PREMIU LITERAR AL FOTBALULUI

Există, în Franța, un mare premiu literar al fotbalului care se decerne, regulat, de mai mulți ani și care, anul acesta, a luat drumul Elveției. Aceasta pentru că ultimul autor premiat este ziaristul elvețian **Raymond Pittet** de la ziarul **„Tribune de Lausanne"**, pentru lucrarea sa **„Fotbalul și oamenii"**.

Pentru eventualii candidați la acest premiu adăugăm amănuntul că lucrările care intră în competiție trebuie scrise în limba franceză.

BILANȚUL PARTICIPANȚILOR LA EDIȚIA 1972—1973 A CUPELOR EUROPENE

Nu mai este prea multă vreme și competițiile europene intercluburi, alături de ultimele meciuri din cadrul preliminariilor C.M., nu vor lăsa o clipă de... liniște amatorilor de fotbal de pe vechiul continent. Pînă la ora startului, fixat pentru ziua de 19 septembrie, publicațiile de specialitate prezintă pe cele 127 de participante (31 în Cupa campionilor, 32 în Cupa cupelor și 64 în Cupa U.E.F.A.), încercînd ca încă de pe acum să întrevadă viitoarele cîștigătoare. Ceea ce este foarte greu, ca să nu spunem chiar imposibil. Datele publicate sînt însă deosebit de interesante pentru că schițează, o dată în plus, posibilitățile celor 127.

De pildă, după ce se demonstrează încă o dată că figura nr. 1 a Cupei campionilor europeni este deținătoarea titlului, **Ajax Amsterdam**, se arată că, de fapt, **Benfica**, datorită participărilor sale mai numeroase la această competiție, este pe locul 1 al clasamentului general. Firește, este scoasă în evidență și lipsa celebrei **Real Madrid**, „aruncată" tocmai în întrecerea nr. 3, Cupa U.E.F.A. Dar iată cum arată clasamentul, în care **DINAMO BUCUREȘTI**, ocupă un onorant loc 10 pentru buna înțelegere a clasamentelor, iată ce reprezintă coloanele : număr de competiții cîștigate, număr de participări, meciuri susținute, cîștigate, egale, pierdute, golaveraj și punctele realizate) :

Benfica Lisabona	2	12	74	40	15	19	174—86	95
Ajax Amsterdam	3	8	49	30	9	10	91—51	69
Celtic Glasgow	1	7	44	26	8	10	88—36	60
T.S.K.A. Sofia	—	11	42	16	8	18	71—71	40
Steaua roșie Belgrad	—	8	33	15	5	13	78—55	35
Juventus Torino	—	5	29	14	6	9	35—30	34
Atletico Madrid	—	3	23	14	1	8	46—24	29
Spartak Trnava	—	4	18	10	4	4	38—17	24
Ujpesti Dozsa	—	4	18	9	3	6	30—24	21
DINAMO BUCUREȘTI	—	6	22	9	3	10	34—44	21
Galatasaray Istanbul	—	6	23	8	5	10	29—38	21
F.C. Liverpool	—	2	14	7	4	3	28—17	18
Jeunesse d'Esch	—	7	19	5	2	12	29—59	12
Bayern München	—	2	8	5	1	2	24— 9	11
F.C. Basel	—	4	10	2	2	6	12—20	6
F. C. Waterford	—	5	12	3	0	9	13—31	6
F.C. Nantes	—	2	6	2	1	3	12—14	5
Olympiakos Pireu	—	3	6	1	2	3	5—10	4
Floriana La Valetta	—	4	8	0	1	7	2—34	1
Dynamo Dresda	—	1	2	0	1	1	0— 2	1
Vejle B.K.	—	1	2	0	0	2	2— 7	0
Wacker Innsbruck	—	2	4	0	0	4	1—10	0
T.P.S. Turku	—	2	4	0	0	4	1—14	0
Apoel Nicosia	—	1	2	0	0	2	0—10	0

F.C. Bruges, Fram Reykjavik, Crusaders Belfast, Viking Stavanger, Stal Mielec, Aatvidaberg și Zaria Voroșilovgrad, participă pentru prima dată la întrecerile pentru Cupa campionilor europeni.

În Cupa cupelor, situația este oarecum similară : echipa cea mai en-vogue se numește **A.C. Milan**, dar în clasamentul participărilor, alcătuit nu după numărul titlurilor cucerite ci după cel al punctelor realizate, ea se află pe locul al treilea, după **Glasgow Rangers** și **Cardiff City** (!). Iată clasamentul :

Glasgow Rangers	1	5	34	16	7	11	59—41	39
Cardiff City	—	7	31	13	10	8	53—30	36
A.C. Milan	2	2	19	11	8	0	32—10	30
Sporting Lisabona	1	4	20	11	4	5	53—28	26
Dinamo Zagreb	—	5	23	9	5	9	25—26	23
Olympique Lyon	—	3	18	8	3	7	26—21	19
Rapid Viena	—	4	18	5	7	6	28—30	17
F.C. Magdeburg	—	3	13	5	6	2	20—11	16
Legia Varșovia	—	3	13	6	3	4	22—15	15
Torpedo Moscova	—	2	9	4	3	2	9— 4	11
Randers Freja	—	2	8	4	0	4	15—13	8
F.C. Zürich	—	2	6	3	1	2	19— 8	7
Cork Hibernians	—	1	4	2	1	1	6— 5	5
N.A.C. Breda	—	1	4	2	1	1	5— 6	5
P.A.O.K. Salonic	—	1	2	0	2	0	2— 2	2
Ankaragücü	—	1	2	0	1	1	1— 2	1
Atletico Bilbao	—	1	2	0	1	1	3— 6	1
Glentoran Belfast	—	1	2	0	1	1	1— 5	1
Pesoporikos Larnaca	—	2	4	0	1	3	2—14	1
Reipas Lahti	—	1	2	0	0	2	2—16	0
Borussia Mönchengladbach	—	1	2	0	0	2	0—11	0

De remarcat ultimul loc ocupat de formația vest-germană din Mönchengladbach. Dar **Borussia** a participat doar la ediția inaugurală a competiției (1960—1961), cînd a fost eliminată de **Glasgow Rangers** cu 0—3 și 0—8 !

Echipele **Anderlecht Bruxelles, Beroe Stara Zagora, Sunderland, I.B. Västmannäjar, Fola Esch, Gzira (Malta), Brann Bergen, Malmö F.F., Vasas Budapesta, Banik Ostrava** și **CHIMIA RM. VÎLCEA** se prezintă pentru prima dată la startul acestei competiții.

În sfîrșit, dintre cele 64 de competitoare în Cupa U.E.F.A., doar 26 au mai participat, **Tottenham Hotspur, Vitoria Setubal, O.F.K. Belgrad, F.C. Köln, Aberdeen** și **Fenerbahce Istanbul** fiind singurele care numără cîte două prezențe în timp ce, **Wolverhampton Wanderers, Ferencvaros Budapesta, Twente Enschede, Internazionale Milano, F.C. Dundee, Feyenoord Rotterdam, Fiorentina, Honved Budapesta, Real Madrid, F.C. Carl Zeiss Jena, Grasshoppers Zürich, Dinamo Tbilisi, Lokomotiv Plovdiv, V.S.S. Kosice, Leeds United, A.C. Torino, Ruch Chorzow, Espanol Barcelona, Racing White Bruxelles, F.C. Keflavik** și **Eskisehirspor** — o singură dată. În rest, 38 de noi venite, printre care și cele două echipe românești, **UNIVERSITATEA CRAIOVA** și **F.C. ARGEȘ.**

Așadar, acesta este tabloul celor ce vor lupta din această toamnă pentru invidiatele trei trofee. La sfîrșitul lui mai 1974 vom cunoaște victorioasele.

DE ICI, DE COLO

REAL N-A PLĂTIT NIMIC PENTRU NETZER !

Din cercurile sportive madrilene, se aude că spectaculoasa transferare a celebrului fotbalist vest-german **Günther Netzer** la Real Madrid, n-ar fi costat clubul multimilionar nici măcar un pesos ! Cu toate acestea, spectatorii madrileni nu mai au decît foarte puțin de așteptat, mai exact pînă la reluarea campionatului, pentru a-l vedea pe **Netzer** sub culorile Realului.

Se pare că suma cerută de clubul Borussia Mönchengladbach pentru transfer a fost vărsată de o firmă comercială olandeză, în schimbul dreptului de a avea publicitate exclusivă pe stadionul Santiago Bernabeu și pe noul teren al clubului spaniol.

INTERSEZON FĂRĂ TRANSFERURI SPECTACULOASE ÎN ITALIA

Deși, la un moment dat, au circulat zvonuri care dădeau drept sigură transferarea lui **Gigi Riva** de la **Cagliari** la **Juventus**, o ultimă știre venită din Italia anunță că — în urma dezacordului financiar dintre cele două cluburi — **Riva** rămîne în insula Sardinia. De asemenea, **Inter** a eșuat în tentativa sa de a-l obține pe **Chinaglia**, clubul roman **Lazio** rezistînd tentației materiale care i se oferea. Un singur mare transfer rămîne pe lista dată publicității, acela al jucătorului **Prati** — de la **A. C. Milan** la **A.S. Roma.**

UN NOU ATACANT CENTRAL PENTRU FEYENOORD

De cîtva timp mereu în căutarea unui vîrf de atac veritabil — plecarea lui **Kindvall** a lăsat un gol foarte greu de umplut — echipa olandeză **Feyenoord** Rotterdam a angajat de curînd un jucător evasi-necunoscut, **Arie Van Linde**, titular în echipa națională de amatori. **Van Linde**, care are 21 de ani și a jucat pînă acum la echipa **Papendrecht**, a fost „curtat" și de cîteva cluburi belgiene, dar în cele din urmă a optat pentru celebrul club din Rotterdam.

ARGENTINA SPERĂ ŞI FACE PLANURI PENTRU... 1978!

• PASTORIZA CONTRA SIVORI? • CELE 62 DE TRANSFERĂRI ÎN STRĂINĂTATE • 1 000 000 DE LOCURI... ÎMBĂTRINITE! • UN PROIECT RĂMAS PROIECT

Unul din cele mai „fierbinți" teritorii fotbalistice ale lumii, Argentina, se pregătește să primească, în 1978, multicolorul carnaval al campionatului mondial, dovedind — prin ceea ce declară și prin ceea ce întreprinde — că o mișcare fotbalistică recunoscută pretutindeni prin indisciplină și neseriozitate tratează cu maturitate multiplele probleme create de o sarcină pe cît de onorantă pe atît de dificilă.

Neliniștită multă vreme de faptul că dezordinea jucătorilor ei pe terenurile europene ar putea determina F.I.F.A. să adopte drastica sancțiune a mutării El Mundial-ului '78 într-o altă țară — o asemenea propunere a existat după repetatele scandaluri declanșate de independiente, cu a devenit o certitudine și cînd problema reprezentării cît mai demne a fotbalului local trăiește în gîndul — și pe buzele — tuturor argentinienilor. Mai bine de jumătate din jucătorii echipei naționale — îndeobște „senatorii" — evoluează în străinătate sau își fac bagajele la această oră, cei mai „sentimentali" pentru Mexic și Columbia, cei mai temerari pentru bătrîna Europă, atrași de redeschiderea granițelor Spaniei fotbalistice.

Eliminată din preliminariile 1970 de Peru și încă nesigură de calificare la Weltmeisterschaft, Argentina își dirijează toate eforturile spre El Mundial '78, amintindu-și cu nostalgie de ediția inaugurală a campionatelor lumii, cînd echipa ei a pierdut un singur

OMAR PASTORIZA

meci : finala. În căutarea unei prime soluții, diriguitorii fotbalului argentin intenționează să interzică plecarea jucătrilor peste hotare.

„Aceasta este singura noastră șansă" — afirmă Sivori. Proiectul care să stopeze exodul fotbaliștilor autohtoni spre alte meleaguri a fost elaborat deja la Buenos Aires — anunță presa, dar el trebuie să primească aprobarea F.A.A.-ului, ceea ce nu va fi de loc ușor...

Poate doar perspectiva unui titlu mondial să-i determine pe „rebelul" **Pastoriza** să semneze, chemîndu-i acasă pe **Yazalde** și **Mas**, pe **Albrecht** și **Perfumo**. Vedeți, așadar, cît de greu se poate realiza proiectul lui Sivori, publicat în revista noastră de săptămîna trecută.

RECONSTRUCȚIA STADIOANELOR

Aceasta ar fi cea de a doua mare sarcină înscrisă pe agenda de lucru a gazdelor C.M. din 1978, realitatea prezentă fiind neliniștitoare, după cum — cu menajamente, desigur — explica, la Buenos Aires, **V. Canedo**, președintele comitetului de organizare a El Mundial-ului '70.

— Aveți totul de făcut și trebuie să începeți cu modernizarea stadioanelor sau cu construirea altora noi.

Pentru cei care știu că numai orașul Buenos Aires posedă un ansamblu de stadioane cu o capacitate apropiindu-se de un milion de spectatori, afirmația de mai sus ar putea fi luată drept o glumă fără haz. Martorii oculari, însă — și-l vom cita pe renumitul ziarist francez **François Thebaud** — susțin că sfaturile date de signor **Canedo** sînt mai mult decît realiste! **„Stadioanele capitalei argentine — construite prin anii '30 — nu numai că sînt lipsite de cel mai elementar confort, dar dau semne neliniștitoare de îmbătrînire, ceea ce a determinat autoritățile să ia măsuri speciale de securitate, reducînd capacitatea lor sau chiar închizîndu-le".**

Recent, un om de afaceri **M. Armando**, a lansat ideea unui nou complex sportiv, **„un mare stadion pentru toată țara"**, care să înlocuiască actuala „bomboniera", arena lui Boca Juniors, cea mai încăpătoare din Argentina, dar și cea mai „nesigură" din punct de vedere al temperamentului sud-american.

Sămînța părea să fi căzut pe un teren fertil, listele de subscripție publică bucurîndu-se de generoasa participare a amatorilor de fotbal, care legau construirea unui mare edificiu sportiv de trufașele visuri ale cuceririi titlului, în 1978...

Interesul s-a arătat, însă, pasager și ideea a sucombat rapid. Stadionul n-a rămas decît în proiect (că în imaginea noastră !), pe terenul cumpărat în acest scop — o insulă artificială pe Rio de la Plata — aflîndu-se la această oră doar un restaurant!

Ca întotdeauna inegali, cînd resemnați, cînd entuziaști pînă la extaz, suporterii argentinieni se gîndesc, probabil, că pînă în 1978 mai e atîta timp.

„Un mare stadion pentru toată țara", un proiect care a rămas... proiect

cei „11 gladiatori aflați în slujba antijocului" („Miroir de Football") — federația argentiniană a răsuflat ușurată la auzul confirmării, anunțînd imediat orașele ce vor găzdui meciurile de peste cinci ani...

Un neavizat ar putea crede — judecînd după aceasta promptitudine — că Argentina fotbalistică este ca și gata în a-și întîmpina oaspeții într-o încercare, măcar tardivă, de a se reabilita în ochii mai cumpănitei Europe, dar lucrurile — afirmă specialiștii de la fața locului — sînt departe de a fi așa de simple, două probleme capătînd atenția și interesul opiniei sportive autohtone.

Prima ar fi...

EXODUL JUCĂTORILOR

Reuniți într-un sindicat intransigent pînă la tăierea firului în patru (F.A.A. = Futbolistas Argentinos Agremiadas), în fruntea căruia se află internaționalul **Omar Pastoriza**, supranumit „rebelul" (ceea ce spune multe...), fotbaliștii din Buenos Aires sau La Plata sînt socotiți printre cei mai dificili jucători sub contract din lume : impulsivi și năbădăioși, gata oricînd să boicoteze meciurile de campionat și — mai ales — să plece în străinătate. În urmă cu doi ani, intenția federației de a reduce numărul jucătorilor afectați fiecărei echipe din prima ligă a dat naștere unei prelungi greve generale, terminată cu o decizie de compromis și cu... 62 de transferări în străinătate!

Situația nu pare mai trandafirie nici astăzi, cînd organizarea C.M. din 1978

SCANDALURILE COSTĂ...

Este cunoscut scandalul care a străbătut fotbalul vest-german și care — cu toate eforturile făcute — a lăsat amprente ații de vizibile în fotbalul din această țară. Cu toate că au trecut două campionate de cînd a izbucnit, încă nu se poate spune că lucrurile s-au lămurit. Ba, mai mult, chiar și acum se mai așteaptă „noutăți".

Cu toate acestea, presa din R. F. Germania încearcă să facă un bilanț și să vadă cît a costat acest scandal. De pildă, publicația „Bild Zeitung" prezintă cifra totală de 13,1 milioane mărci vest-germane.

„Bild Zeitung" încearcă și o „defalcare" a totalului. Și, după cum se arată într-un articol special, articol care ocupă aproape o pagină, cîteva din aceste sume mai mici ar fi următoarele :

— prezențele în fața Curții federale, 48 la număr, ale celor implicați (49 de jucători, 2 antrenori, 3 președinți de cluburi) au costat 172 800 mărci (3 200 de fiecare persoană) ;

— accesoriile de judecată s-au urcat la 200 000 mărci ;

— onorariile avocaților — 400 000 mărci ;

— diurne, cazarea celor chemați în fața instanței — 25 000 mărci ;

— plata zilelor de muncă pierdute de martori ca și de inculpați — 453 800 mărci ;

— spese pentru deschiderea proceselor și taxe de timbru : 300 000 mărci ;

— costul anchetelor făcute la Bielefeld, Offenbach și Köln — 150 000 mărci ;

— lucrări de secretariat, telefoane, poștă etc. — 61 100 mărci ;

— anunțarea martorilor — 70 000 mărci etc., etc.

În total, 3.099 milioane mărci, o cifră de tot respectul, în care nu sînt trecute pierderile cluburilor implicate în scandal, datorită suspendării jucătorilor ale căror transferări le-au plătit.

La această sumă de 3.099 milioane mărci mai trebuie adăugate sumele plătite de cluburi pentru transferarea jucătorilor ce ulterior au fost condamnați (2 milioane mărci) și pierderile din încasări (8 milioane mărci). În total, 13,1 milioane mărci.

Să arătăm și sumele care au declanșat acest scandal, adică banii oferiți de echipele în cauză pentru cumpărarea meciurilor și salvarea de la retrogradare : **Bielefeld — 703 000 ; Offenbach — 285 000 ; Oberhausen — 93 000** ; persoane particulare care au „dat o mînă de ajutor" — 34 000. Total : 1 115 000 mărci vest-germane.

Firește, nu pot fi calculate pierderile morale.

ARBITRAJUL — UNA DIN PROBLEMELE FOTBALULUI AFRICAN

„Punct negru în sportul african, în general arbitrajul în fotbal este unul dintre motivele cele mai mari de nemulțumire ale specialiștilor și iubitorilor sportului cu balonul rotund" — **își începe comentariul intitulat** „Neliniști cu privire la arbitrajul în Africa" —, **apărut nu de mult în publicația oficială a federației internaționale de fotbal, „F.I.F.A. NEWS"**, — Tshimpumpu wa Tshimpumpu, **președintele Uniunii ziariștilor sportivi africani, personalitate cunoscută în fotbalul mondial.**

„La Lagos — **se spune în continuare** — în cadrul turneului final al Cupei Africii, majoritatea arbitrajelor au fost mai mult sau mai puțin bune, dar cel al partidei Algeria — Nigeria s-a dovedit a fi cu adevărat scandalos. Destul de recent, la Bathurst, în Gambia, arbitrii au fost cît pe aci să iște incidente diplomatice, așa cum o subliniază și **Serigne Ali Cisse** în cotidianul senegalez „Le Soleil" : **«Fotbalul este prea important astăzi pentru ca statul să mai poată să-l ignore. Ba dimpotrivă, meciurile capătă de multe ori o adevărată importanță națională, de unde nu mai rămîne decît un pas pînă la căutarea cu orice preț a succeselor, la abandonarea fair-play-ului. Acest lucru, mai presus de toate, trebuie să ne preocupe, conștienți că în joc se află soarta sportului african, în special a fotbalului, care ajunge uneori să nu fie altceva decît un instrument politic pentru devoțiune în fața regimului...»**.

Acel turneu de la Bathurst a avut destule momente dificile, dar acest lucru, mai puțin din cauza comportării echipelor, ci doar a arbitrilor gambieni, care se hotărîseră, parcă, cu toții că victoria nu poate aparține decît selecționatei Gambiei. Ceea ce s-a întîmplat acolo este, pe undeva, fără precedent în materie de arbitraj. Împotriva Senegalului, arbitrul **Malley** a găsit mijlocul de a acorda Gambiei un penalty decisiv, în momentul cînd scorul era de 1—1. Interesant este însă că atunci cînd acesta a fluierat hent în careu la jucătorii oaspeți, balonul se afla în jumătatea de teren a echipei Gambiei! Iar în ceea ce-l privește pe arbitrul **Oumar Sy** — contestat, de altfel, și cu ocazia partidei finale din Cupa campionilor africani, care urma să opună campioanele Zairului și Guineii (în cele din urmă acest meci nu s-a mai disputat) — acesta, în loc să onoreze ecusonul F.I.F.A. pe care-l poartă, a reușit să-i acorde Gambiei un gol cu adevărat istoric. În meciul cu Liberia, **Oumar Sy** a fluierat un hent la jucătorul aflat în posesia balonului (atacantul central gambian **Biri Biri**) oprind deci jocul. În acel moment, însă, un alt jucător din echipa Gambiei a șutat mingea în plasă. Decizia? Foarte simplu — **gol!** Au urmat numeroase și îndreptățite proteste.

Iată, așadar, că nu numai pe bătrînul nostru continent arbitrajele constituie o mare problemă. Fotbalul african are măcar circumstanțele unei dezvoltări aflate la începuturile ei. De aceea, cuvîntul federației internaționale ar putea fi hotărîtor în acordarea asistenței necesare privind instruirea corpului de arbitri din această parte a lumii.

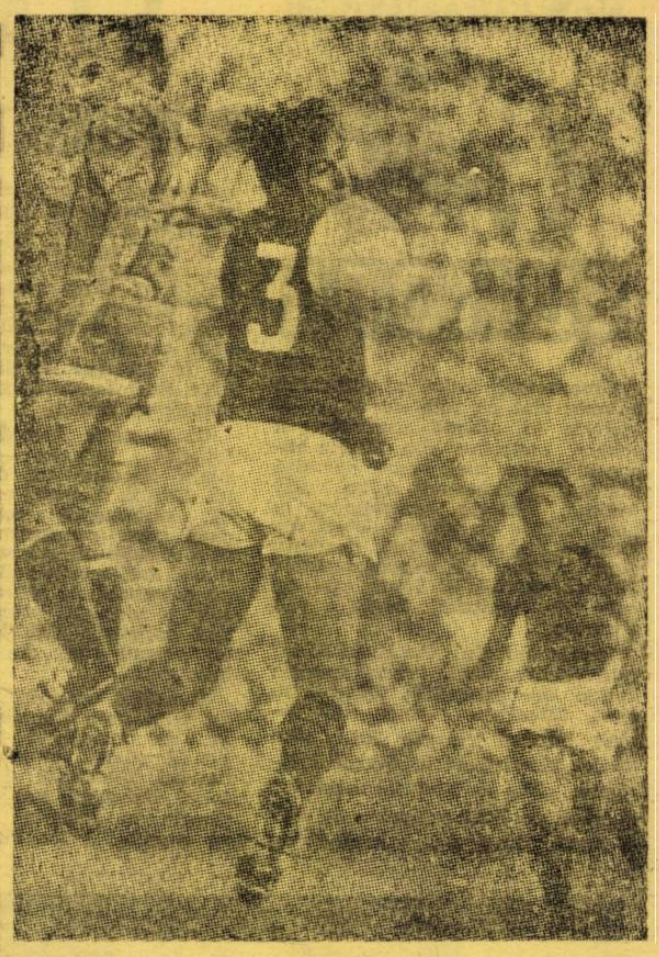

Șesternev (numărul 3), într-o atitudine caracteristică

ȘESTERNEV,
FOTBALISTUL DE ELITĂ A SPUS ADIO GAZONULUI

- Clubul : Ț.S.K.A. Moscova ; 278 meciuri în Divizia A.
- Născut în 1941 ; 1,83 m înălțime ; 83 kg.
- Maestru emerit al sportului ; 91 de prezențe în naționala U.R.S.S.
- Campion unional în 1970.
- Participant la două turnee finale ale C.M. (Anglia și Mexic).
- Cel mai bun fotbalist sovietic al anului 1970.
- Selecționat în reprezentativa F.I.F.A. (1—2 cu Brazilia, în 1968).

Rînduri și cifre. Toate pentru un singur jucător : ALBERT ȘESTERNEV. Căpitanul formației moscovite Ț.S.K.A. și al naționalei Uniunii Sovietice s-a retras din activitatea competițională.

Emoționant a fost momentul cînd, cel care a fost considerat de întreaga lume fotbalistică drept cel mai bun libero după regretatul **Armando Picchi**, a predat lui **Hurțilava** (cu prilejul recentului amical U.R.S.S. — Brazilia) banderola de căpitan. „Lujniki" se cutremura sub aplauzele celor 100 000 de spectatori.

Fotbalist de elită, **Șesternev** este una din figurile marcante ale fotbalului sovietic alături de **Iașin, Voronin, Streltov, Metreveli** ș.a.

Jucător rapid (la 16 ani devenea campion al Moscovei la 100 m plat) în ciuda gabaritului, tehnician foarte bun, posesorul unei deosebite intuiții a jocului, **Șesternev** s-a impus rapid. La 19 ani debuta în prima formație Ț.S.K.A., iar un an mai tîrziu își făcea apariția și în naționala U.R.S.S., într-un meci cu Austria.

Ultimul său joc sub culorile reprezentativei țării a fost cel cu Spania, de la Sevilla, unde echipa sovietică avea să obțină egalul (0—0) care-i asigura calificarea în sferturile de finală ale Campionatului european, de anul trecut. **Șesternev** dirijase cu brio apărarea împotriva fugosului atac iberic.

În iarna lui 1972 este supus unei intervenții chirurgicale. S-a refăcut foarte greu și n-a mai atins forma de odinioară. Deși selecționat pentru meciurile din cadrul „Cupei Independenței" (Brazilia — 1972), el nu poate juca în nici o partidă.

Tip al fotbalistului sobru, **Șesternev** juca sub deviza : **„apărarea este baza atacului!"** Poate tocmai de aceea el trecea rar de centrul terenului propriu pentru a se hazarda în vreo șarjă ofensivă. Poate tocmai de aceea în cele 278 meciuri de campionat disputate nu a înscris decît un gol. În schimb, ce rar se întîmpla să greșească el în apărare. Jocul lui însemna siguranță, echilibru.

Păcat că nu a reușit să-și rotunjească palmaresul la o sută de meciuri internaționale.

De acum înainte blondul fundaș nu va mai conduce monomul lui Ț.S.K.A. sau al naționalei U.R.S.S. **Șesternev**, fotbalistul, și-a spus ultimul cuvînt : să așteptăm acum replica antrenorului **Șesternev**.

ERNEST ANDONE

extern MAGAZIN extern

PROFESORUL ŞI ELEVUL

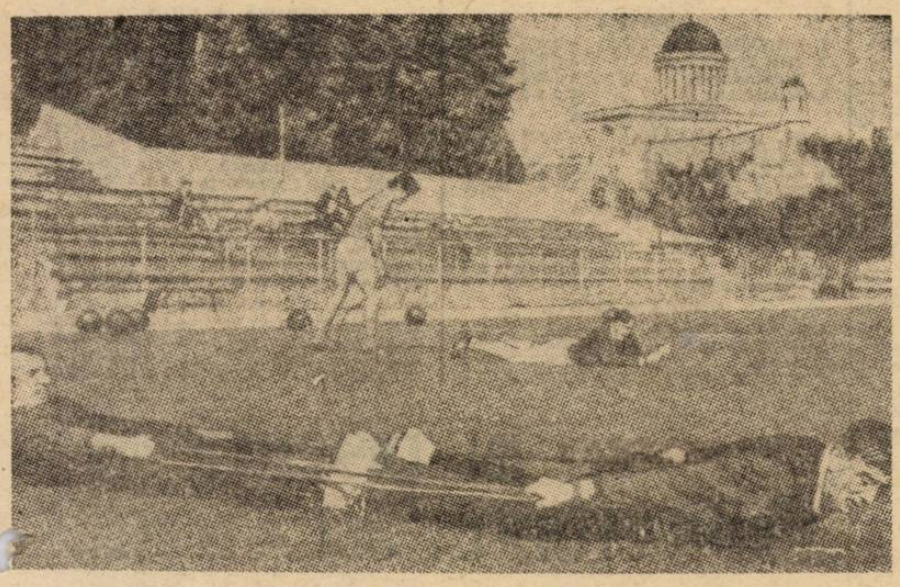

Cu toate că reprezentativa Ungariei nu mai are în mod practic şanse de calificare la Weltmeisterschaft, antrenamentele pentru partidele din cadrul sezonului de toamnă se desfăşoară cu intensitatea unor... preliminării victorioase: Iată-l în fotografie pe cunoscutul BENE, lucrînd la extensoare. Dar îl recunoaşteţi pe „pandantul" său? Să vi-l spunem noi: nu este altul decît antrenorul reprezentativei, RUDOLF ILLOVSZKI.

PRĂJITURILE...

GENOA, cunoscută echipă italiană, este din nou în prima divizie! Reuşita, aşteptată cu nerăbdare, a fost sărbătorită printr-un banchet la care au fost invitaţi nu numai jucătorii şi tehnicienii echipei, ci şi notabilităţile oraşului Genoa. Masa a avut loc pe transatlanticul Michelangelo, ancorat în port, şi s-a încheiat cu torte prezentate în forma unor mingi de fotbal...

BALET ŞI... FAULT

Am mai publicat şi altă dată fotografii care sugerau apropierea ce există între fotbal şi balet. Arta îşi dă mîna cu sportul şi în imaginea de mai sus; cît de sincronizată este mişcarea celor doi, în lupta lor pentru balon. Dar nu pare şi „puţin" fault la cel din stînga?...

PREOCUPĂRI PENTRU VIITORUL C.M.

Comitetul de organizare a „Weltmeisterschaft"-ului a decis să înalţe la fiecare stadion, pe care se vor disputa partide în cadrul viitoarei ediţii a campionatului mondial, în momentul competiţiei, paviliOanele celor 16 naţiuni calificate, ca şi drapelul F.I.F.A. şi stindardele oraşelor şi regiunilor în care se află stadioanele. În timpul meciurilor, drapelul ţării căreia îi aparţine arbitrul de centru va flutura, de asemenea, pe stadion.

„CLUBUL 100" !

Cu cel de-al 107-lea joc internaţional disputat recent la Moscova în compania reprezentativei Uniunii Sovietice, englezul **Bobby Moore** (West Ham United Londra) a preluat şefia în clasamentul jucătorilor care au îmbrăcat de cele mai multe ori tricoul echipei naţionale.

Iată care sînt membrii „Clubului 100":

Bobby Moore (Anglia) — 107 selecţii; **Bobby Charlton** (Anglia) — 106; **Billy Wright** (Anglia) — 105; **Lyonel Sanchez** (Chile) — 104; **Svensson** (Norvegia) — 104; **Gilmar** (Brazilia) — 100; **Djalma Santos** (Brazilia) — 100; **Joszef Bozsik** (Ungaria) — 100.

S-ar putea însă — această statistică nu a fost comunicată — ca şefia „clubului" să aparţină lui **Pele**, cu 110 apariţii sub culorile naţionale ale Braziliei.

BILLY BINGHAM, DIRECTOR SPORTIV LA EVERTON

Irlandezul **Billy Bingham**, al cărui contract de antrenor al echipei naţionale a Greciei a expirat nu de mult (nici vorbă, după înfrîngerea pe teren propriu în faţa Spaniei, ca el să mai fie prelungit), a luat în primire postul de director sportiv al clubului Everton, care fusese mai întîi oferit lui **Don Revie**. **Bingham** intrase iniţial în contact cu conducătorii clubului A.E.K. Atena, dar în cele din urmă a hotărît să se reîntoarcă în patrie. Fost internaţional nord-irlandez, selecţionat de 56 de ori în reprezentativă, **Bingham** s-a mai ocupat, înainte de a pleca în Grecia, pentru o scurtă perioadă, de echipa naţională a Irlandei de Nord.

ITALIA A CUCERIT „CUPA EUROPEANĂ" LA FOTBAL FEMININ

Partidele internaţionale de fotbal feminin devin tot mai numeroase. Există, de altfel, nu numai un campionat mondial feminin (s-au disputat pînă acum două ediţii), dar şi o serie de alte competiţii internaţionale, ca de pildă, **„Cupa europeană"**. Finala întrecerii s-a disputat recent între reprezentativele Italiei şi R.F. Germania. Meciul nu s-a încheiat decît după prelungiri, victoria revenind formaţiei peninsulare cu 3—2. Nu au lipsit nici eliminatele de pe teren. Este vorba de jucătoarele **Montalto** (Italia) şi **Schmidt** (R.F. Germania).

CU TRAMVAIUL LA PLIMBARE

S.V. ELEKTRA din Nürnberg nu este o echipă cunoscută. Anul acesta, însă, jucătorii, conducătorii şi suporterii echipei au trăit o mare bucurie: ELEKTRA a promovat din clasa B în clasa A a campionatului orăşenesc. Jucătorii au avut o idee foarte originală pentru a sărbători reuşita: au închiriat un tramvai — cei din imagine — cu care s-au plimbat pe străzile oraşului. Nu le-a fost prea greu, pentru că ELEKTRA este echipa întreprinderii de tramvaie şi electricitate din Nürnberg, iar conducător al vagonului a fost chiar portarul formaţiei pe care-l vedeţi, jos, în prim-planul imaginii.

- Agenţia poloneză P.A.P. a difuzat rezultatele unui sondaj efectuat în rîndul a 18 publicaţii de specialitate din Europa, solicitate să desemneze cele 14 finaliste, care, alături de **Brazilia** şi **R. F. Germania**, vor disputa titlul mondial în 1974. Iată rezultatele: **Argentina**, **Italia** şi **Mexic** — cîte 18 voturi; **Suedia**, **Iugoslavia**, **U.R.S.S.**, **Uruguay** şi **Maroc** — 17; **Bulgaria** şi **Scoţia** — 16; **Anglia** — 14; **Olanda** — 13; **R.D. Germană** — 11; **Australia** — 10.

- Directorul tehnic al naţionalei Italiei, **Ferruccio Valcareggi** a sosit la Ciudad de Mexico pentru a ţine o serie de prelegeri în faţa a 150 de antrenori mexicani, cu prilejul unui curs care a început la 30 iulie.

- Comisia de disciplină a U.E.F.A. a anunţat suspendarea jucătorului **Sogliano** (A.C. Milan) pînă la 31 decembrie 1974, pentru orice partidă oficială internaţională, datorită violenţelor comise în timpul finalei Cupei cupelor, disputată la 16 mai, la Salonic. Au mai fost suspendaţi pentru trei jocuri internaţionale **Roger Davies** (Derby County) şi **Norman Hunter** (Leeds United), amîndoi pentru cazuri asemănătoare de joc brutal.

STATUILE DEZNĂDEJDII

Iată o secvenţă nu de puţine ori întîlnită şi pe stadioanele noastre şi pe care un fotoreporter atent la ceea ce se petrece pe teren a imortalizat-o. Şi să recunoaştem, scena este dintre cele mai reuşite şi mai grăitoare: jucătorii par două adevărate statui ale deznădejdii ce pot fi luate ca model de un sculptor care iubeşte sportul.

UMOR • UMOR • UMOR • UMOR

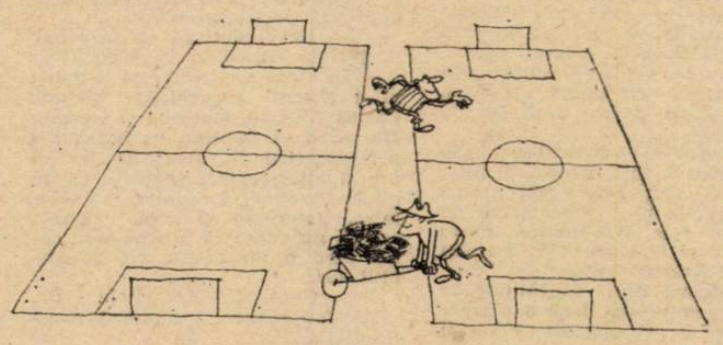

TRANSFER
(Din „Kicker" — Nürnberg)

ŞTIŢI DE UNDE PROVINE DENUMIREA ACESTOR ECHIPE ?

GIRONDINS

Echipa care poartă acest nume este una dintre cele mai cunoscute din Franţa (locul al 14-lea în ultimul campionat) şi îşi are sediul în oraşul Bordeaux, al treilea port ca mărime al ţării. Oraşul este capitala departamentului Gironde, astfel că proveniența denumirii formaţiei este cît se poate de clară.

„GIRONDINS" nu înseamnă numai „girondinii", adică locuitorii regiunii Gironde; echipa îşi trage numele şi de la cel mai mare partid din timpul revoluţiei franceze. Partidul era al meseriaşilor şi comercianţilor. El lupta pentru republică, împotriva monarhiei, iar atunci cînd a fost cazul, membrii săi au sărit cu arma în mînă pentru a apăra revoluţia. Girondinii au luat puterea în anul 1792, dar ideea lor — republica să fie alcătuită din departamente mai mult sau mai puţin independente — le-a adus o înfrîngere categorică, întrucît Convenţia naţională a declarat că Republica este unitară şi indivizibilă.

Clubul din Bordeaux poartă, aşadar, un nume care a jucat un rol important în istoria Franţei, cu toate că la origină el se datoreşte mai mult patriotismului regional.

FOTBAL
REDACŢIA ŞI ADMINISTRAŢIA
str. V. Conta nr. 16, etajul V, Bucureşti, sectorul I, telefoane 11.10.05 (centrală), 12.95.96

Prezentarea artistică: Liviu BOBOCEA
Prezentarea grafică: Traian ONICEL

ASTĂ SEARĂ, LA NISA:

ULTIMA PARTIDĂ SUSȚINUTĂ ÎN FRANȚA DE LOTUL REPREZENTATIV

Așa cum s-a anunțat la vreme, lotul reprezentativ de fotbal a întreprins un turneu în Franța, turneu care la sfîrșit în această seară cînd, la Nisa, fotbaliștii noștri întîlnesc cunoscuta formație Nice, considerată ca cea mai bună, în momentul de față, din întreg campionatul primei divizii. **Baratelli, Huck, Chorda, Loubet, Bereta, Adams, Revelli** — internaționali francezi — alături de internaționalul olandez **Van Dyck**, iată grupul de valoroși titulari ai lui Nice, ce va apare în partida de astă seară.

În prima întîlnire, lotul a evoluat la **Nancy**, unde a învins cu 3—0 — prin golurile marcate de **Dobrin** și **Dumitrache** (2) — joc în care a practicat un fotbal bun, rapid, ingenios. Așa cum declara antrenorul **Valentin Stănescu**, întreaga formație a dat satisfacție. Lotul a început întîlnirea în următorul unsprezece: **Haidu — Sătmăreanu, Dinu, Sameș, Deleanu — Dumitru, Nunweiller — Troi, Dobrin, Dumitrache, Marcu.** Aceleași bune aprecieri pentru comportarea lotului avea și trimisul special al ziarului „L'Equipe", care observa că... **„selecționata română a primit numeroase aplauze pentru jocul său plin de subtilități și de culoare..."**

În schimb, în a doua partidă, disputată la **Lens**, comportarea jucătorilor noștri a fost diametral opusă; ei au fost învinși la un scor net (0—3), apărarea evoluînd inexact (defecțiune care a oferit adversarului posibilitatea să înscrie de trei ori), iar atacul a arătat multă imprecizie în acțiuni nereușind să concretizeze nici una dintre numeroasele situații de marcare.

Revenind la ultima întîlnire a turneului, de astăzi, de la **Nisa**, antrenorul **Valentin Stănescu** a comunicat că va alinia pentru începere următorul unsprezece: **Haidu — Sătmăreanu, Antonescu, Dinu, Deleanu — Dumitru, Nunweiller — Troi, Dobrin, Dumitrache, Marcu.** Jucătorii noștri urmează să sosească mîine după-amiază la București.

„CUPA DE VARĂ"

La sfîrșitul săptămînii trecute, în mai multe orașe europene, au continuat meciurile din cadrul tradiționalei competiții **„Cupa de vară"**. În urma rezultatelor înregistrate, clasamentele la zi în cele zece grupe se prezintă astfel:

GRUPA I

1. HANNOVER	4	3	0	1	7—4	6
2. Den Haag	5	2	2	1	8—6	6
3. Aatvidaberg	4	1	2	1	6—5	4
4. Winterthur	5	0	2	3	3—9	2

GRUPA A II-A

1. SL. BRATISLAVA	4	3	1	0	4—0	7
2. P.S.V. Eindhoven	4	2	0	2	5—3	4
3. A.I.K. Stockholm	4	1	1	2	3—5	3
4. Duisburg	4	1	0	3	3—7	2

GRUPA A III-A

1. HERTHA	4	3	1	0	9—5	7
2. Malmö	4	2	1	1	5—5	5
3. Barreiro	4	2	0	2	6—4	4
4. Grasshoppers	4	0	0	4	4-10	0

GRUPA A IV-A

1. SLAVIA PRAGA	5	2	1	2	5—7	5
2. Norrköping	4	1	2	1	11—8	4
3. Nancy	4	2	0	2	5—8	4
4. F. C. Zürich	3	1	1	1	8—6	3

GRUPA A V-A

1. RYBNIK	4	3	0	1	11—	3 6
2. Orebro	4	3	0	1	12—	7 6
3. Voest Linz	3	2	0	1	7—	5 4
4. Lugano	5	0	0	5	3—18	0

GRUPA A VI-A

1. AUST. KLAGENFURT	3	3	0	0	7—2	6
2. Union Teplice	3	2	1	0	8—2	5
3. Djurgarden	4	1	1	2	3—9	3
4. Naestved	4	0	0	4	2—7	0

GRUPA A VII-A

1—2. ST. ETIENNE	4	2	1	1	10—	7 5
1—2. Standard Liège	3	2	1	0	8—	5 5
3. Feyenoord	2	2	0	0	7—	5 4
4. Schalke 04	5	0	0	5	6—14	0

GRUPA A VIII-A

1. WISLA CRACOVIA	4	2	1	1	9—	5 5
2. Wacker Innsbruck	4	2	0	2	9—11	4
3. Kickers Offenbach	4	1	2	1	8—	8 4
4. B.K. 1903 Copenhaga	4	1	1	2	9—11	3

GRUPA A IX-A

1. A. C. NITRA	4	3	1	0	12—	5 7
2. B. K. Vejle	4	2	0	2	9—	7 4
3. Eintracht Braunsch.	3	1	1	1	3—	4 3
4. F. C. Amsterdam	3	0	0	3	4—12	0

GRUPA A X-A

1. OSTERS I.F.	4	4	0	0	14—	3 8
2. Austria Salzburg	5	3	0	2	15—10	6
3. Polonia Bytom	5	2	0	3	10—13	4
4. Nyköbing	4	0	0	4	3—16	0

SUEDIA:

ÎN DISCUȚIE „EXPORTUL" DE JUCĂTORI...

În clipa în care fotbalul suedez a izbutit o surprinzătoare — dar meritată — calificare la C.M. din 1974, în dauna unor echipe redutabile, ca acelea ale Ungariei și Austriei, spiritul de competiție al vicecampionilor mondiali din 1958 pare să se fi trezit după o lungă perioadă de stranie auto-mulțumire, interval în care fotbalul autohton a făcut o figură dintre cele mai palide la „bursa" marii performanțe.

Recent, mai multe ziare care apar la Stockholm și Göteborg au publicat ample articole despre neajunsurile pe care „exportul" de jucători l-a adus progresului acestui sport în Suedia, cerînd — unele în mod fățiș, altele mai voalat — o intervenție cît mai decisă a autorităților pentru a pune capăt exodului de fotbaliști și a asigura astfel cadrul moral necesar pentru o reabilitare a fotbalului „celor trei coroane" la viitoarea ediție a campionatelor lumii.

Astfel, „Göteborg Posten" a publicat o fotografie triplă a fostului idol al stadioanelor suedeze și — mai ales — italiene, Lennert „Nack" Skoglund, *unul din făuritorii medaliei de bronz din 1962, jucător care s-a înapoiat în Suedia după mulți ani de carieră la* Internazionale Milano, *perioadă în care — susține comentariul aceluiași ziar* — jucătorul suedez a căzut sub nefasta influență a alcoolului și narcoticelor.

Folosindu-se de exemplele oarecum similare ale altor glorii de altădată, ajunse astăzi să trăiască în condiții materiale precare după prelungi stagii în străinătate (Gustavsson, Green, Simonsson *etc.), ziarul din Göteborg trage un serios semnal de alarmă, socotind că principala măsură capabilă să însănătoșească fotbalul suedez — și să-i confere totodată o șansă pe plan internațional —* este interzicerea plecării peste granițe a jucătorilor, exod din care suferă nu numai fotbalul în general, ci pînă la urmă — *vezi cazurile citate* — jucătorii înșiși...

PELE:

„ITALIA, R.F.G., BRAZILIA ȘI ANGLIA, FAVORITELE MELE LA WELTMEISTERSCHAFT"

Pele continuă să fie în centrul lumii fotbalistice, chiar dacă nu mai joacă — sau poate tocmai de aceea — în reprezentativa care a cucerit definitiv „Cupa Jules Rimet", și chiar dacă echipa din care face parte, Santos — încă cea mai cotată formație de club pe scară mondială — nu joacă deloc un rol de frunte în campionatul Braziliei.

Recent, Santos a efectuat un lung turneu în America de Nord. Cu acest prilej, **Pele** a făcut din nou dovada calităților sale, înscriind 15 goluri în cele 10 partide susținute de Santos (toate cîștigate) și ajungînd astfel la totalul general de 1 260 goluri marcate în cariera sa. În ciuda celor 32 de ani, **Pele** a demonstrat o formă excelentă, ceea ce justifică cererea studenților din Brasilia și Rio de Janeiro ca el să fie prezent anul viitor, la Weltmeisterschaft, în echipa națională. De pildă, în ultimul meci al turneului, cel cu Baltimore Boys, **Pele** a marcat un gol direct din corner, a transformat un penalty, a dat pasa decisivă la cel de al treilea gol și, timp de aproape zece minute, l-a înlocuit — cu succes — pe **Claudio**, portarul echipei sale, accidentat! Este pentru a patra oară în cariera sa cînd **Pele** apare în postura de ultim apărător. De fiecare dată n-a primit nici un gol.

Revenit în patrie, cu prilejul primei etape a campionatului Braziliei, care se dispută într-o singură serie, Santos a fost programată să joace în localitatea Fortaleza, aflată în nordul țării, pentru a întîlni formația locală Ceara. Jocul a fost așteptat cu un interes extraordinar, nu pentru că echipa din Fortaleza ar fi putut da o replică foarte tare, ci pentru că **Pele** disputa cu acea ocazie cel de-al 1 000-lea meci sub culorile lui Santos. În cei 16 ani de cînd le poartă, **Pele** a marcat pentru echipa sa 1 014 goluri, adică ceva mai mult de un punct pe meci, ceea ce spune foarte mult pentru un atacant.

Cu prilejul turneului din S.U.A., **Pele** a fost, firește, și ținta ziariștilor. Iată cîteva răspunsuri la întrebările unui reporter de la influentul ziar **Washington Post**:

— Veți fi prezent la turneul final de anul viitor?

— Desigur! Dar... în calitate de ziarist, ceea ce îmi face o plăcere deosebită. Și vă asigur că voi fi imparțial.

— Credeam că veți fi prezent în națională Braziliei...

— Eu mai de mult am spus adio marelui fotbal, mulțumindu-mă a juca numai la Santos. În plus, peste cel mult un an voi încheia orice activitate, chiar și la Santos. Dar pentru a-mi păstra prospețimea fizică mă voi ocupa de o grupă de școlari, pe care îi voi învăța să joace fotbal.

— Vă încearcă nostalgia marilor meciuri jucate, a anilor scurși?

— Desigur, după atîtea și atîtea partide disputate la cea mai înaltă tensiune, în compania celor mai buni jucători ai lumii, a celor mai bune echipe din lume.

— Dar așa cum v-am văzut eu pe teren, sînt sigur că veți putea juca excelent chiar și la 50 de ani.

Pele rîde, apoi răspunde: **„Dacă tinerețea ar fi veșnică... Cu toate astea, chiar și acum, la 32 de ani, mă antrenez de două ori, și asta în fiecare zi. Sînt 20 de ani de cînd port nr. 10 pe spate și trebuie să mă prezint de fiecare dată la înălțimea acestei cifre care simbolizează perfecțiunea".**

— Ce credeți că va face națională Braziliei la München?

— În afara mea vor mai fi patru mari absenți în echipă: Tostao, Carlos Alberto, Marinho și Gerson. Dar cred că Brazilia va putea repeta succesul din Mexic pentru că are și alți jucători valoroși, ca de pildă Rivelino, Leivinha, Valdomiro, Jairzinho și alții. Într-o echipă nu contează atît numele celor care o alcătuiesc, cît ansamblul lor.

— Care sînt favoritele dv. pentru viitorul campionat mondial?

— Italia, R. F. Germania, Brazilia și Anglia, dar să nu neglijăm Olanda.

— În fine, vreți să-l descrieți pe Pele? Nu Pele fotbalistul, ci Pele ca tată, soț, cetățean.

— Eu sînt un fel de doctor Jackill: pe terenul de fotbal, mult diferit de cel de acasă. Pe stadion sînt foarte nervos, excitat de minge, chiar dacă nu o demonstrez. În schimb, acasă sînt omul cel mai liniștit din lume. Îmi plac natura, copiii, prietenii, viața liniștită. Acesta este Pele. Sînteți mulțumit?

— Da, și vă mulțumesc foarte mult.

Și reportajul apărut în Washington Post se încheie astfel: **„Marele jucător s-a îndreptat apoi spre camera sa din hotel, păzit de polițiști care abia au reușit să-l smulgă din mulțimea admiratorilor".**

Una dintre cele mai recente fotografii ale lui Pele, făcută cu prilejul unui meci susținut de echipa sa, Santos, la Los Angeles. În imagine Pele își dispută balonul cu internaționalul mexican Pena

VA APELA HELMUTH SCHÖN LA JUCĂTORII DE PESTE GRANIȚĂ?

Fie ei fotbaliști cu un prestigiu consolidat, fie mai puțin afirmați sau recunoscuți ca valori, numeroși jucători din Bundesliga au fost racolați de manageri de peste hotare, din Olanda, Italia, Franța, Elveția și alte țări. În diferite formații din țările citate s-au afirmat ca incontestabile valori sportivi ca **Horst BLANKENBURG** (Ajax Amsterdam), **Helmuth HALLER** (Juventus Torino), **Karl-Heinz SCHNELLINGER** (A.C. Milan), **Eric MAAS** (Nantes), după cum alții de abia acum se află la începutul carierei.

De pildă, recent, presa elvețiană a elogiat tot mai mult comportarea lui **Ottmar HITZFELD**, care a fost unul dintre principalii făuritori ai victoriei lui F.C. Basel în campionatul Țării Cantoanelor. Transferat nu de mult din R.F. Germania, **Hitzfeld** s-a remarcat ca un veritabil „vînător al porții" atrăgînd de abia acum atenția specialiștilor din țara sa, specialiști ce pînă acum nu l-au văzuseră. Într-un articol apărut în revista „Kicker", publicistul **Heinz Wiskow**, atrage atenția asupra acestui talent sugerînd introducerea lui în atacul reprezentativei vest-germane. De altfel, jocurile cu Argentina, Iugoslavia și Brazilia, ale campionilor Europei, meciuri ce au reprezentat tot atîtea înfrîngeri, au subliniat carențele existente în special în atac.

Iată de ce tot mai multe voci aduc în discuție necesitatea unei infuzii de nume noi, iată de ce în rîndurile specialiștilor vest-germani se vorbește tot mai mult despre cei plecați ca despre niște jucători la care reprezentativa nu poate renunța: **„O dată cu cazul Netzer, se pare că va cădea bariera ce se opune pătrunderii în echipa națională a unor jucători plecați din țară, peste hotare. Se pare că a venit timpul lui Blanckenburg și Hitzfeld"**, arată **Heinz Wiskow** într-un articol recent.

Mai rămîne o singură barieră de trecut: conservatorismul unor idei ale selecționerului vest-german. De altfel, **Blanckenburg** are speranțe îndreptățite din ziua în care **Helmuth Schön** i-a spus: **„Horst, gîndește-te la Weltmeisterschaft!"** Ce se va întîmpla însă cu **Hitzfeld**? Dar cu **Netzer**, al cărui contract cu Real Madrid prevede prezența sa în doar cinci meciuri amicale ale reprezentativei campioanei Europei?

DIN FOTBALUL INTERNAȚIONAL

● **LEEDS UNITED GRAV SANCȚIONATĂ DE FEDERAȚIA ENGLEZĂ.** Cunoscuta echipă **Leeds United** a fost sancționată cu pedeapsa financiară maximă prevăzută de regulament pentru atitudinea generală nesportivă a jucătorilor săi în sezonul trecut. Clubul din Leeds fusese avertizat de două ori în cursul sezonului. Decizia forului din Londra a fost grăbită de atitudinea din finala cu **A.C. Milan. „Deși arbitrajul nu a fost la înălțime**, se spune în comunicatul federației, **jucătorii lui Leeds, reprezentanți ai sportului nostru într-o mare finală, nu aveau voie să se dedea la manifestări în afara spiritului sportivității".** Mai departe, comunicatul arată că — în situația în care comportarea de ansamblu a echipei nu se va îmbunătăți — se vor dicta sancțiuni și mai grave. De notat că în cursul sezonului trecut, **Leeds** a avut doi jucători eliminați și 40 de avertismente dictate de arbitri. Pentru sezonul următor, șase jucători (printre care **Bremner, Giles, Clarke**) sînt pasibili de suspendări deoarece au punctajul infracțiunilor la limita pedepsei prin eliminarea temporară din campionat.

● **SELECȚIONERUL PAULO AMARAL, DEMIS.** Antrenorul brazilian **Paulo Amaral**, care funcționa ca director tehnic al selecționatei **Paraguayului**, a fost suspendat de federație din această funcție, în urma unui conflict cu jucătorii. Pregătirile selecționatei paraguayene sînt conduse acum de antrenorul secund, **Anibal Diaz.** Vă amintim că echipa **Paraguayului** face parte din aceeași serie a preliminariilor cu echipele **Boliviei** și **Argentinei.**

● **MÜLLER NU PLEACĂ LA BARCELONA.** Deși foarte avansate, tratativele dintre **C.F. Barcelona** și **Bayern München**, pentru transferarea lui **Gerd Müller** la clubul spaniol, s-au întrerupt. **Müller** a anunțat că renunță la acest transfer, deoarece dorește să rămînă la dispoziția clubului său pentru **„Cupa campionilor europeni"** și a echipei naționale pentru turneul final al C.M. de la anul.

● **„CUPA INTERCONTINENTALĂ" NU SE ATRIBUIE ANUL ACESTA.** U.E.F.A. a precizat că a ajuns la un total acord cu Uniunea de fotbal sudamericană în sensul ca, anul acesta, față de refuzul lui **Ajax** și, mai apoi, al lui **Juventus** de a disputa finala intercontinentală, trofeul să nu mai fie pus în joc. Precizarea a devenit necesară în urma solicitării lui **Independiente Buenos Aires** ca să se organizeze o finală cu... finalista din anul acesta a **„Cupei campionilor Americii de Sud"**, și astfel trofeul să treacă, în continentul sud-american. Forul european a comunicat că finala va fi reluată anul viitor în situația în care campionatele de club ale Europei și Americii de Sud se vor declara de acord să dispute partidele tur-retur pentru atribuirea trofeului. Pînă atunci, **„Cupa intercontinentală"** rămîne în vitrina de trofee a lui **Ajax Amsterdam.**

Redacția și administrația: str. Vasile Conta nr. 16, București. Tiparul: I. P. Informația, str. Brezoianu nr. 23—25. București.

DUMINICĂ, START ÎN SEZONUL OFICIAL DE TOAMNĂ

SUCCES DEPLIN CELEI DE-A 56-a EDIȚII A DIVIZIEI A!

PROLETARI DIN TOATE ȚĂRILE, UNIȚI-VĂ!

REVISTĂ SĂPTĂMÎNALĂ
ANUL VIII
376
MIERCURI 8 AUGUST 1973
12 PAGINI
2 LEI

FOTBAL

CELE MAI BUNE 18 ECHIPE ALE FOTBALULUI NOSTRU SE ANGAJEAZĂ ÎN LUNGA CURSĂ PENTRU CÎȘTIGAREA ACESTUI TROFEU CARE VA FI ATRIBUIT CAMPIOANEI ȚĂRII PE 1973–1974

ÎN CE VITRINĂ VA POPOSI ACEASTĂ FRUMOASĂ CUPĂ?

ÎN PAGINILE 6–7

- **CĂRȚILE DE VIZITĂ ALE DIVIZIONARELOR A, cuprinzînd**
- **LOTURILE COMPLETE cu care vor aborda competiția,**
- **FORMAȚIILE PROBABILE pentru prima etapă**

VĂ RECOMANDĂM DIN CUPRINS:

● La „Interviul săptămînii" Valentin STĂNESCU și Robert COSMOC despre turneul tricolorilor în Franța ● Marginalii la turneele „F.C. Argeș XX" și „Cupa municipiului București" ● Scurte prezentări ale celor 24 noi divizionare B ● Olanda și tentativa ei de calificare la „München '74" ● Stanley ROUS, președintele F.I.F.A., despre cîteva din problemele arzătoare ale fotbalului mondial

Nu se împrumută acasă.

INTERVIUL SĂPTĂMÎNII

STĂNESCU și COSMOC

„TURNEUL DIN FRANȚA? AR FI FOST MULT MAI PUȚIN EDIFICATOR, DACĂ N-AM FI JUCAT ȘI LA LENS"

După triplul „test francez" al echipei noastre naționale de fotbal, „interviul săptămînii" impune, cu necesitate, o convorbire cu cei doi antrenori — **Valentin Stănescu** și **Robert Cosmoc.** Cele trei meciuri susținute în Franța au stîrnit numeroase discuții, care au pornit în principal de la știrile laconice care reflectau scorurile jocurilor. În interviul de față, ne propunem să examinăm (în profunzime) rezultatele turneului, dincolo de cifrele scorurilor. Această convorbire a avut drept cuvînt de ordine **obiectivitatea indispensabilă** unui asemenea examen. Trebuie să vă spunem, stimați cititori, că ambii antrenori au această franchețe a „coborîrii directe", pe care o preferă întotdeauna „slalomului comod".

Să începem cu Valentin Stănescu :

— Cum interpretați rezultatele meciurilor din Franța ?

— Vreau să spun din capul locului că singurul meu obiectiv în această toamnă este calificarea echipei României pentru turneul final al campionatului mondial din 1974. As putea spune foarte simplu, în aceste condiții, că cele trei fișe ale meciurilor din Franța fac obiectul secretului meu profesional în atingerea scopului propus. Dar cum nu-mi place să mă încrunt, sînt oricînd dispus să port o discuție și să răspund curiozității firești a cititorilor revistei și a tuturor iubitorilor din țara noastră. Fac asta pentru că, din păcate, la noi se practică în general sistemul de a „diseca" echipa națională în cele mai mici amănunte — indiferent de perioadă. Uneori se merge pînă la afișarea unei... încruntări chiar și după un insucces în campania Tehnometalului sau a Vulcanului.

— Să dăm curs, atunci, cauzelor înfrîngerii de la Lens.

— Sînt destul de limpezi. Băieții, hotărîți să joace la atac, au pornit în trombă, pentru dislocarea unei apărări presupus mai slabe. În această ofensivă, purtată, din păcate, fără acoperirea necesară, ocaziile au fost irosite. La primul contraatac a venit și golul, în urma unei greșeli individuale. În această situație, jucătorii noștri, surprinși și enervați, s-au aruncat cu și mai multă însuflețire în atac. Cel mai avîntat a fost Dinu, care a tînut să facă uitată greșeala sa. În asemenea condiții, sistemul defensiv n-a mai funcționat cum trebuie. Deseori, între Dinu și Sames a fost distanță de 30—40 metri. Așa a venit al doilea gol. Rezultatul ? Echipa noastră a recurs iar la soluția atacului, mergînd pînă acolo încît a adoptat, spontan, pînă și apărarea în linie, pentru a-și înmulți șansele de a marca gol. Din păcate, ocaziile au continuat să fie irosite, iar frontul apărării a rămas în continuare descoperit, deoarece meciul se apropia de final și nu mai era timp pentru organizarea unui joc mai echilibrat, care — în concepția jucătorilor — ar fi putut duce cel mult la reducerea scorului.

— O întrebare pentru Robert Cosmoc. Cum apreciați comportarea de ansamblu a echipei ?

— Testul francez nu poate fi rupt de pregătirea de la Poiana Brașovului. Poiana a forțat mult pregătirea fizică. Acest lucru s-a înfăptuit în mod deliberat, împotriva intereselor turneului francez, pentru că vizăm în principal rezultatul meciului cu R. D. Germană. În aceste condiții, în Franța au putut rezista efortului competitiv doar jucătorii cu o recunoscută rezistență fizică. Cei mai mulți au purtat amprenta efortului deosebit de la Poiană. Un exemplu sugestiv este Radu Nunweiller, care a jucat modest în Franța — lucru pe deplin firesc față de munca pe care a prestat-o la Poiană. Sînt sigur, însă, că el își va reveni, spre septembrie, tocmai datorită acestui efort suplimentar, care, o spun în paranteză, a continuat și în Franța, cu antrenamente zilnice, indiferent de programul jocurilor și de rezultatele lor. La toate acestea trebuie să adăugăm — și nu ca justificare — faptul că săptămîna franceză a încheiat un stagiu neobișnuit de lung — 25 de zile — care a dus firesc la unele pierderi de ordin psihic, pierderi care afectează momentul de față, dar care se vor întoarce cu surplus spre perioada de vîrf.

— L-aș ruga pe Valentin Stănescu să aprecieze individual jucătorii.

— În general, pentru mine, testul francez a oferit o notă de trecere lui Haidu, Dinu (în ciuda excceselor de la Lens), Dumitru, Dobrin și Dumitrache. Dumitru a făcut o partidă extraordinară la Nice, unde a dominat — singur — un trio de mijlocași alcătuit din jucători cu renume ca Adams, Eriksson și Van Dyck. El a fost aplaudat în repetate rînduri. Menționez cu această ocazie că el a fost printre puținii apărători care au exercitat un marcaj serios. Am constatat, cu părere de rău că, deseori, jucătorii noștri nu iau în serios marcajul în propria jumătate de teren, pregătind parcă greșelile individuale. În legătură cu jucătorii, aș vrea să menționez partida bună făcută de Dembrovschi, la Nice — atît cît a jucat — dar trebuie să amintesc și jocul mult prea sporadic al lui Marcu.

— Ce semne de întrebare are echipa națională după turneul din Franța ?

— Există destule semne de întrebare. În primul rînd, se ridică problema stoperului dreapta. De asemenea, problema celui de al doilea portar. Haidu a jucat foarte bine, dar o echipă nu poate porni la drum cu un singur portar. Există și problema fundașului stînga, ca să nu mai vorbesc de semnul de întrebare al extremului stînga. Nunweiller a jucat slab, dar repet, sînt convins că va reveni.

— Robert Cosmoc, ați gîndit vreun moment schița mare a echipei pentru meciul cu R. D. Germană ?

— Problema e complexă. Am dezbătut-o deseori cu Valentin Stănescu. Ea depinde mult de rivna jucătorilor. În partida cu R. D. Germană, echipa României nu poate să aștepte pasiv trecerea timpului, „avantajată" de faptul că are de partea sa varianta lui 0—0. Echipa va trebui să joace activ, în toate fazele jocului. Dacă Troi și Marcu, extremele de contraatac, vor ști să-și conducă pregătirea astfel încît această idee a jocului pe aripi să fie pusă în aplicare, atunci se va putea merge pe acest făgaș. Dacă acest lucru nu se va întîmpla, există și varianta jocului cu Dembrovschi și Iordănescu pe aripi, pentru împingerea în față a cuplului Dobrin — Dumitrache. După cum vedeți, jucătorii sînt cei care trebuie să se bată pentru propria lor afirmare. Lui Troi și lui Marcu le-au fost făcute destule avansuri. Ei trebuie să confirme această încredere. Dembrovschi și Iordănescu, dacă vor reveni la forma lor din trecut, ar putea impune chiar și restructurarea ideii de joc. Dar această posibilitate este condiționată și de dorința de revanșă a „bătrînului" cuplu Dobrin — Dumitrache, care ar putea să-și asume în principal riscul spargerii frontului și să impună „angajarea" unor servanți de tipul Dembrovschi și Iordănescu. După cum vedeți, toate variantele depind de hotărîrea jucătorilor de a menține nivelul de exigență și efort anume stabilit la Poană și continuat în Franța.

Intervenție Valentin Stănescu.

— Bineînțeles că noi ne asumăm răspunderea ritmului intens al pregătirii fizice de pînă acum, fără de care nu s-ar putea aborda partida cu R. D. Germană. Totul e ca fotbaliștii noștri să nu irosească cele 25 de zile foarte aspre, în zilele și orele care urmează. Programul echipei naționale arată foarte bine ce avem de făcut. Să admitem că săptămîna de după turneul francez a fost o săptămînă în care au existat și elemente de relaxare. Urmează o perioadă scurtă în care angajarea echipelor în destule jocuri — prima săptămînă cuprinde trei jocuri oficiale — asigură fatalmente un ritm la fel de susținut. Prima convocare a lotului se va face la 20 august, în vederea meciului cu Hertha, pe care îl vom susține în deplasare. De la 24 august și pînă la 5 septembrie ne aflăm în fața unei perioade în care trebuie să ne bazăm pe conștiința jucătorilor, chiar dacă nu vom renunța la controlul permanent exercitat în rîndul echipelor care dau jucători echipei naționale. Urmează o perioadă de obligații sporite. La 16 septembrie vor fi convocați la lot jucătorii neangajați în cupele europene. La 20 vor veni cei-lalți. Sper ca în toată această perioadă fotbaliștii noștri să înțeleagă, că, după 25 de zile de muncă, e păcat să irosești în numai cîteva zile energia acumulată cu destule privațiuni. În fond, ca să fim onești cu noi înșine, trebuie să acceptăm ideea că acest meci cu R. D. Germană poate influența, într-un fel sau altul întreaga istorie a fotbalului românesc pentru următorii doi ani. Eu am jucat într-o perioadă cînd stăteam trei luni în cantonament pentru unul sau două jocuri pe an. Acum lucrurile s-au schimbat. Am început să contăm mai mult pe participarea activă și responsabilă a jucătorilor. Așa se face că răspunderea lor trebuie să crească, în schimbul acestei încrederi.

— Ai fi preferat să nu faci turneul din Franța ?

— Nici pe departe. Turneul din Franța a fost deosebit de util. Echipa națională a continuat să muncească, cu gîndul la meciul cel mare. E adevărat, jocul de la Lens, pe deasupra împrejurărilor care au dus la scorul final, a probat și oarecare delăsare. În schimb, reacția unora dintre jucători, după acest meci, mi s-a părut deosebit de revelatoare. Iată, de pildă, timp de două zile, după Lens, Cornel Dinu, în general foarte volubil, s-a închis în el și a trecut ca o umbră pe lîngă mine, spunînd doar „bună ziua". A treia zi, în avionul de Nice, l-am chemat la mine și l-am întrebat : „Ce ai Cornele ?" Mi-a răspuns fără să stea pe gînduri : „Sînt foarte supărat. Sînt supărat pe mine însumi" Și Dinu a fost unul dintre cei mai buni jucători ai noștri în jocul de la Nice.

Ioan CHIRILA

Înaintea primului meci, la Nancy, obișnuitul schimb de flori și fanioane dintre căpitanii celor două echipe

CU CITITORII ● DIALOG ● CU CITITORII

● **„E MAI UȘOR SĂ IEI DE LA ALȚII..."** D. M. Tiron, salariat la I.C.M.S. Galați, unul dintre zecile de mii de iubitori ai fotbalului, ne-a expediat o scrisoare destul de lungă, referitoare la recentele hotărîri ale forului de specialitate cu privire la îmbunătățirea sistemului competițional. **„De la început țin să vă spun** — afirmă D.M.T. — **că măsurile luate sînt binevenite. Astfel, se mărește numărul de jocuri susținute de o echipă, se aduc în prim-planul activității localități mai mici, în care se... mănîncă fotbal cu pîine, echipele sînt obligate să-și întinerească loturile..."** Dar, pentru că există și un „dar" în scrisoarea cititorului nostru, în ceea ce privește ultima dintre ideile enumerate mai sus, cea referitoare la limitele de virstă ale jucătorilor, **D. M. Tiron** consideră, și pe bună dreptate, că : **„A început deja o goană după juniori de mare talent. De acord, valorilor, talentelor de excepție, de la unele asociații mici, trebuie să li se permită oricînd să urce treptele fotbalului. În același timp însă, cluburile mari ar trebui să fie obligate să se preocupe permanent să crească în propriile lor grădini jucători, de perspectivă, pe care la timpul potrivit să-i arunce în focul disputelor din campionat. Întotdeauna a fost mai ușor să iei de la alții de-a gata..."** Indiscutabil. A a doua problemă asupra căreia insistă, în scrisoarea sa, D.M.T., este aceea a modului cum se vor face, în viitor, promovările din „C" în „B" și din „B" în „A". Și nu este de acord cu promovările directe, considerînd că barajele ar fi mai corespunzătoare. Punct de vedere ușor de combătut. N-o facem în mod detaliat, nici n-ar avea rost. Este însă nedrept, tov. Tiron, ca o echipă care a muncit un an întreg și a cîștigat o serie în „B" sau „C", să-și vadă irosite visurile de promovare într-un singur meci de baraj, în cîteva minute doar, pe parcursul cărora se poate primi un gol întîmplător sau discutabil, care să decidă saltul sau căderea. Iată un singur argument în favoarea hotărîrii de desființare a barajelor.

● **O NEDUMERIRE ȘI TREI ÎNTREBĂRI.** Despre o nedumerire a sa ne-a scris **Nicolae Cristescu** din satul Lipia, județul Buzău. **„N-am înțeles cum figurează în clasamentul cel mare, desfășurat, meciurile dintre echipele bucureștene...".**

— Dar e foarte simplu: au fost trecute toate la rubrica „acasă".

În continuarea scrisorii, sîntem rugați să răspundem la cîteva întrebări: **„Care este cel mai mare scor realizat, mai recent, de Dinamo în campionat ?"...**

— Un 10—1 cu Steagul roșu, pe stadionul „23 August".

„Care a fost cea mai bună perioadă din viața echipei Dinamo ?"...

— Cea dintre anii 1961 și 1965, cînd a cîștigat de patru ori la rînd campionatul.

„De ce nu mai joacă Stoenescu ?"

— Din cauza unei afecțiuni cardiace.

● **SINCRONIZARE, NU CA ÎN PRIMĂVARĂ.** „Ne aflăm în pragul unui nou campionat — ne scrie **Ionel Băjenaru**, din Botoșani. **Un campionat pe care-l dorim, cu toții, mai bun decît precedentul, mai atractiv, mai pasionant, cu multe meciuri spectaculoase. Un campionat perfect sincronizat cu acțiunile, atît de importante, ale echipei naționale. Nu așa cum s-a întîmplat în primăvara acestui an. Știți dv, la ce mă refer...".**

— Știm chiar foarte bine. De altfel, revista și-a spus răspicat punctul de vedere în legătură cu nerespectarea întocmai a datelor de desfășurare a campionatului.

„În altă ordine de idei, aș vrea să transmiteți din partea mea mult succes echipei Chimia Rm. Vîlcea în Cupa cupelor...".

— Iată c-o facem prin intermediul „dialogului".

● PE SCURT ●

Grigore Ion (satul Lumina, jud. Constanța): 1. Executantul penalty-ului are voie să reia în gol, numai dacă mingea a fost respinsă de portar; 2. În finala C.M. din Mexic, brazilienii au fost cei care au deschis scorul, prin celebrul Pele; **Ștefan Corbeanu** (Rm. Vîlcea); Dinamo București n-a activat înainte de război. Acest club a luat ființă exact acum 25 de ani, în 1948; **Aurel Stănescu** (Constanța): Greu realizabile propunerile dv; **Adrian Pop** (București): Am publicat multe asemenea adrese; **Franz Gorner** (Craiova): Difuzarea presei e de vină; **Gheorghe Grigore** (Moreni-Dîmbovița): Anul trecut, Oblemenco a devenit golgeter, cu 20 de goluri marcate.

ANI DE MARI ÎNFĂPTUIRI

Împlinirea — și entuziasta sărbătorire — a patru ani de la lucrările celui de al X-lea Congres al Partidului Comunist Român, a marcat momentul principal al vieții politice și sociale din săptămîna recent încheiată. Au fost sărbătoriți patru ani de la un eveniment care a însemnat începutul unei noi și mărețe etape în istoria patriei; patru ani de muncă, hărnicie, de însuflețită participare a oamenilor muncii la înfăptuirea programului elaborat de Congres, la îndeplinirea integrală a angajamentului luat de întregul popor în fața Conferinței Naționale din iulie 1972, realizarea cincinalului înainte de termen; *patru ani de însemnate succese obținute în toate domeniile de activitate.*

Privim astăzi cu puternică mîndrie patriotică salba minunatelor înfăptuiri pe drumul făuririi societății socialiste multilateral dezvoltate și ne îndreptăm cu recunoștință gîndurile și cele mai frumoase sentimente spre partidul nostru, spre secretarul său general, cel mai iubit fiu al poporului, tovarășul NICOLAE CEAUȘESCU, ale cărui cuvinte rostite de la tribuna istoricului Congres le păstrăm în memoria și în inima noastră: „Congresul al X-lea va intra în istoria patriei ca un moment ce marchează ridicarea pe o treaptă nouă, calitativ superioară, a operei de edificare a societății socialiste în România".

Au trecut patru ani de la cel de al X-lea Congres și în acest răstimp am văzut, și vedem zi de zi, împlinirea măreților țeluri și obiective elaborate cu realism și înțelepciune. Întreaga realitate a vieții noastre de astăzi confirmă faptul că programul Congresului a devenit pentru noi toți un prețios îndrumar, un far călăuzitor în strălucita perspectivă care se deschide în fața societății noastre socialiste multilateral dezvoltate, sporind necontenit puterea creatoare a națiunii noastre. Firesc, de aceea, faptul că astăzi toți oamenii muncii din patria noastră, români, maghiari, germani și de alte naționalități, în frunte cu comuniștii, dau o înaltă apreciere clarviziunii, înțelepciunii și fermității cu care partidul, secretarul său general, promovează o politică științifică, realizată, în deplină concordanță cu năzuințele și aspirațiile de progres și prosperitate ale poporului.

Această nețărmurită dragoste și încredere, mîndrie și recunoștință, stau la baza tuturor succeselor obținute în cei patru ani, explică și dau o splendidă strălucire bilanțului de astăzi, rod al muncii pline de abnegație și dăruire, de pricepere, inițiativă și inteligență creatoare a întregului popor.

Făcînd dovada unui profund patriotism, a unui înalt devotament comunist, clasa muncitoare, țărănimea, intelectualitatea traduc în viață luminoasele hotărîri ale Congresului al X-lea și ale Conferinței Naționale, toate victoriile obținute fiind legate în conștiința întregului popor de rolul conducător al partidului, de activitatea prodigioasă și mereu pilduitoare a tovarășului NICOLAE CEAUȘESCU.

Am înțeles, de asemenea, în acești patru ani, că trebuie să facem, în continuare, mai mult și mai bine, că depinde de noi toți, de munca, inițiativa, hărnicia, de eforturile noastre creatoare, ca mărețul program de largă perspectivă — elaborat de Congresul al X-lea și de Conferința Națională — să fie îndeplinit la cotele lui cele mai înalte, pentru binele și fericirea poporului, pentru viitorul strălucit al națiunii noastre socialiste, pentru creșterea necontenită a prestigiului cucerit de România socialistă în lumea contemporană.

Cu îndreptățită mîndrie prilejuită de bilanțul celor patru ani de activitate și entuziaste eforturi de îndeplinire a obiectivelor elaborate de Congresul al X-lea și Conferința Națională, toți oamenii muncii — în rîndurile lor, desigur, și întregul tineret sportiv al țării — și-au exprimat hotărîrea fermă de a urma, neabătut, calea indicată de partid, de a răspunde prin noi fapte și succese de seamă înflăcăratelor chemări adresate de tovarășul NICOLAE CEAUȘESCU de a-și dărui toată capacitatea și puterea de muncă pentru a ridica România pe culmile înalte ale civilizației și bunăstării.

AGENDA POLITICĂ A SĂPTĂMÎNII

ÎN PRAGUL DESCHIDERII OFICIALE A SEZONULUI

MARILE IMPERATIVE ALE CELUI DE-AL 56-lea CAMPIONAT

Au mai rămas doar cîteva zile pînă la începerea noului campionat național de fotbal și febra pregătirilor se împletește acum cu firească nerăbdare care precede orice start mult așteptat. Pentru că — este un lucru bine cunoscut — nici un sport, în țara noastră, nu se bucură de popularitatea fotbalului, nu angrenează duminical atîtea sute de mii de spectatori, în jurul terenurilor de joc pe care se dispută partidele celor trei eșaloane ale sistemului divizionar, ca să nu mai amintim de competițiile județene sau orășenești. Iubitorii fotbalului din București sau Cluj, din Constanța sau Reșița, din Tîrgoviște, Galați sau Baia Mare, din Alexandria, Dej sau Fălticeni, dar și cei din localități reprezentate pentru prima dată într-un eșalon divizionar, ca Mija, Șuncuiuș sau Mirșa, privesc cu legitim interes deschiderea noului campionat, analizează șansele echipelor favorite, își leagă multe speranțe de evoluția acestora, de performanțe superioare ale reprezentanților lor.

Dincolo însă de interesul manifestat pe plan local, de speranțele pe care suporterii uneia sau alteia dintre echipele divizionare și le pun în comportarea formației pentru care palpită, se cuvine să amintim în aceste rînduri, dedicate celei de-a 56 ediții a campionatului național, **marile imperative care stau în fața întregului fotbal românesc**, problemele cu care soccerul nostru se va confrunta în anul competițional ce se va inaugura duminică.

Din capul locului, trebuie să consemnăm **noutatea pe care o prezintă actuala formulă.** Pentru întîia oară, primul eșalon valoric al fotbalului românesc cuprinde 18 echipe. În Divizia B, numărul total al participanților se ridică la 54, împărțite în trei serii, iar Divizia C angrenează în acest an competițional 192 de formații. Prin urmare, **264 de echipe** (la care se adaugă și cele 18 garnituri de tineret-rezerve ale divizionarelor A) **și peste 5 500 de jucători se aliniază duminică la start într-o cursă plină de răspundere, mai lungă ca durată și mai intensă cu solicitări decît în anii precedenți, al cărei prim obiectiv trebuie să fie acela de a demonstra valabilitatea noii formule, capacitatea restructurării operate de a contribui la creșterea nivelului valoric general al fotbalului românesc.**

Sensibila lărgire a sistemului competițional intern al fotbalului nostru, care a dus la **o creștere a ariei geografice divizionare, la o prelungire a duratei sezonului de întreceri, la mărirea numărului de meciuri susținute anual de fotbaliștii eșaloanelor de performanță,** trebuie susținută și argumentată practic, prin rezultate pe măsura bunelor intenții ale forurilor conducătoare care au adoptat-o.

Așteptăm, de aceea, ca echipele vizate, antrenorii lor, conducerile de cluburi și asociații care s-au bucurat într-un fel sau altul de avantajele noii formule competiționale să dovedească, prin munca depusă, prin evoluțiile viitoare, că merită privilegiul ce le-a revenit, că sînt apte nu numai să facă față cerințelor curente, dar și să contribuie efectiv, fiecare pe măsura puterilor sale, la creșterea nivelului sportului cu balonul rotund, la atingerea dezideratului ca fotbalul românesc să se apropie cît mai mult de standardul internațional. În acest spirit, ni se pare oportun să atragem atenția **asupra necesității de a se depune o muncă de instruire perseverentă, de a se acorda atenția maximă comportării sportive și disciplinei, de a se lua cele mai ferme măsuri organizatorice** pentru ca meciurile de fotbal, în toate cele trei divizii, să se desfășoare în cele mai bune condițiuni. Trebuie să revenim asupra unor lucruri scrise de noi și cu alte ocazii, anume că **tăria unui fotbal, nu constă numai în rezultatele echipei naționale sau ale cîtorva cluburi divizionare A fruntașe ci în soliditatea întregului său edificiu, în întregul său angrenaj de trepte valorice, în întreaga sa capacitate de a alimenta cu talente loturile reprezentative sau eșalonul valoric suprem.** În acest fel privind lucrurile, se înțelege de la sine că noua formulă de sistem competițional care se aplică din această toamnă nu trebuie interpretată că un act de simplă indulgență, ca o largă concesie făcută de F.R.F. ci, dimpotrivă, ca o măsură cu finalitate precisă, ca o obligație.

Legată de atingerea obiectivului general, de întărire valorică a fotbalului românesc, trebuie considerată și **seria de măsuri luate de F.R.F. pe linia creșterii și promovării tinerelor talente.** Este vorba, după cum **s-a anunțat** la timpul cuvenit, de unele **baremuri de vîrstă** pentru echipele de tineret-rezerve de Divizia A și pentru echipele divizionare B și C. Aceste măsuri au ca scop **menținerea în activitatea de performanță numai a acelor jucători care pot realmente contribui la ridicarea nivelului fotbalului practicat, care pot „spune ceva" în marele recital național al fotbalului, de la care se poate aștepta un progres.** Măsura restrictivă referitoare la vîrsta medie a echipelor de B și C urmărește pe de o parte să limiteze unor jucători de mult plafonați posibilitatea de a se „aciui" în eșaloanele divizionare, iar pe de altă parte să deschidă talentelor tinere căi rapide și sigure de afirmare timpurie. Ne referim la acest aspect, în aceste zile premergătoare startului în noul sezon oficial, pentru a atrage atenția cluburilor și asociațiilor cu secții de fotbal divizionare că măsura respectivă **trebuie privită și aplicată cu toată răspunderea, în spiritul deplinei sale eficiențe.**

Mari răspunderi stau în fața fotbalului nostru, în sezonul care începe duminică, **și sub aspectul reprezentării internaționale.**

Desigur, **primul nostru gînd se îndreaptă spre echipa națională, de la care așteptăm reeditarea performanței de a se califica în turneul final al campionatului mondial.** Acest obiectiv, perfect tangibil, al „tricolorilor" poate fi îndeplinit — după cum se știe — prin realizarea unei victorii sau a unui meci nul în meciul cu R. D. Germană de la 26 septembrie. Desigur, contează foarte mult felul cum se va munci pînă atunci în cadrul lotului la diversele convocări ale acestuia. **Dar se știe foarte bine că echipa națională nu este, nu poate fi, o creație artificială, ruptă de contextul fotbalului în care se dezvoltă, ci ea este doar rezultanta firească a acestuia, a campionatului național.** Iată de ce ni se pare absolut logic ca vorbind azi despre sarcinile noului sezon să scontem în relief un aspect de primordială importanță, acela ca **noul campionat** (și, evident, vorbim acum despre Divizia A) **să constituie suportul unei cît mai bune pregătiri a selecționabililor, terenul pe care să se desăvîrșească pregătirea lor fizică și tehnico-tactică, pe care să se releve noi soluții de selecție.** Din acest punct de vedere, credem că este normal ca fiecare antrenor de **Divizia A să se considere** angajat nu numai față de clubul cu care are un contract ci și față de fotbalul românesc, de întreaga mișcare sportivă din țara noastră. Există, desigur, un lot A constituit și prin urmare există și răspunderi precise în sensul că un anumit număr de antrenori au în directă și zilnică supraveghere pe unul sau pe mai mulți jucători aflați în vederile echipei naționale. Considerăm însă necesar să amintim că **toți antrenorii** de Divizia A trebuie să se considere părtași la evoluția națională, în sensul că oricare din **jucătorii lor** este un prezumptiv selecționat, la care se poate apela la un moment dat. De aceea, **întregul nostru efectiv de jucători de Divizia A trebuie să fie pregătit la nivelul cel mai ridicat, pentru ca echipa națională să-și poată oricînd completa efectivele, fără dificultăți de găsire a... numelui sau de aducere a respectivului în forma sportivă corespunzătoare.**

Nu ne este prea plăcut s-o facem, dar trebuie să amintim antrenorilor și conducătorilor de cluburi că în afara obligațiilor lor de a veghea la optima pregătire tehnică a selecționabililor (și nu numai a acestora...) se situează și aceea de a veghea la **viața sportivă a** acestor jucători fruntași, la întreaga lor comportare disciplinară. Orice abateri de la regulile de conduită, de etică cetățenească ale unor fotbaliști fruntași sînt regretabile, condamnabile și trebuie preîntîmpinate, dar **asemenea acte sînt de-a dreptul inadmisibile din partea unor fotbaliști susceptibili de a îmbrăca tricoul național** într-o confruntare atît de grea ca cea de la 26 septembrie! De aceea, acum, la startul campionatului, atragem atenția nu numai jucătorilor (ceea ce se face cel mai adesea...) ci și celor ce răspund în cadrul clubului de activitatea lor, asupra acestui aspect, parte integrantă a pregătirii complexe pentru dificilul examen al naționalei.

Dar fotbalul românesc mai este angajat, în această toamnă, și pe un alt important front de reprezentare internațională - **competițiile europene intercluburi.** Echipele Dinamo, Universitatea Craiova și F. C. Argeș, din prima divizie și Chimia Rm. Vîlcea din eșalonul secund sînt purtătoarele speranțelor noastre într-o bună comportare în cupele europene. Este firesc, deci, să așteptăm de la ele, în campionatul care începe peste cîteva zile, seriozitate maximă în pregătiri și evoluții la un nivel ridicat, care să reprezinte fundamentul unei bune comportări și în întrecerile internaționale.

Așadar, de duminică, un sezon fotbalistic plin de obligații, pe care ne exprimăm speranța că-l vom absolvi cu bine.

Pentru aceasta, este însă nevoie, din partea tuturor celor angajați în ampla activitate al cărei start se dă peste cîteva zile — federație, conduceri de cluburi, antrenori, arbitri, jucători — **de muncă intensă, plină de spirit de răspundere, de devotament față de fotbalul românesc și de mișcarea sportivă, de angajament total pentru îndeplinirea integrală a obiectivelor propuse.**

Cu încredere în realele resurse **ale fotbalului nostru,** le adresăm tuturor, acum, în pragul noului sezon competițional, o fierbinte urare de succes!

Radu URZICEANU

SUBLINIERI

RELAȚIA COMPETIȚIE — REPREZENTATIVĂ

De atîtea ori s-a vorbit și s-a scris despre interdependența dintre activitatea echipei naționale și desfășurarea campionatului, încît reluarea argumentelor care pledează pentru realizarea unei armonii între viața celor doi factori esențiali ai fotbalului apare ca inutilă. Gongul ediției 1973/1974 a Diviziei A sună înaintea unor evenimente am zice esențiale din viața selecționatei. E sezonul marilor partide decisive din preliminariile campionatului lumii. Crește considerabil — deci — rolul campionatului în acțiunea de pregătire a naționalei, în rezolvarea unor importante dileme care stăruie asupra formulei pentru toamnă, a „formulei Leipzig" fiindcă, ce mai încoace-încolo, acela rămîne meciul capital al tricolorilor pentru sezonul care se deschide, oficial, duminică.

Programul campionatului relevă, în întreaga lui alcătuire, grija pentru obligațiile ce revin echipelor noastre de frunte față de lotul reprezentativ. El are, în forma în care ne-a fost prezentat, un echilibru în fixarea etapelor în funcție de datele reținute pentru națională și să sperăm că desfășurarea calendarului în acest mod va ajuta aducerii jucătorilor într-o formă convenabilă la datele atît de prețioase selecționatei. Ne mai gîndim că și graficul după care vor evolua cluburile noastre de frunte prezintă o gradare a dificultăților partidelor, pusă tot în slujba atingerii unei plenare dispoziții de joc a internaționalilor.

Un moment plin de riscuri, care nu va fi învins decît prin folosirea unor mijloace de transport, de organizare a odihnei și recuperării dintre cele mai moderne și eficace, apare în a doua jumătate a lui septembrie. E vorba de acea etapă a cupelor continentale de la 19 septembrie, cînd trei dintre formațiile noastre evoluează în deplasare: **Dinamo, Universitatea Craiova și F. C. Argeș.** Mulți dintre posibilii componenți ai lotului **(Dinu, Dumitrache, Deleanu, Nunweiller, Marcu, Țarălungă, Dobrin, Troi** etc.) vor călători la mari distanțe. Revenirea lor în țară, pentru începerea fără întîrziere a pregătirilor comune ale „tricolorilor" trebuie asigurată nu numai rapid ci și în cele mai bune condițiuni. Nu e deloc un amănunt, cum ar putea să pară; el poate lua forme dintre cele mai grave de influențare a randamentului echipei naționale în decisiva partidă de care aminteam, programată la numai șapte zile după primul tur al cupelor continentale (la 26 septembrie, la Leipzig). Iată o formă în care relația competiție-reprezentativă trebuie să funcționeze în sens binefăcător pentru ambele noțiuni.

Rămînînd tot la acest subiect, e cazul să amintim de necesitatea recuperării acelor jucători de valoare care, fie din motive de ordin medical, fie din unele decurgînd din aplicarea unor prevederi ale regulamentului, la capitolul „transferări", se află într-o pauză de nedorit. Mulți dintre ei sînt candidați de astăzi ai locurilor din echipa națională, alții pot intra mîine în această categorie. Fără singurul mijloc de pregătire, de perfecționare a formei care e competiția, acești jucători pot dispare pentru multă vreme, dacă nu definitiv, din cursa pentru selecționată. A privi cu indiferență situația nu reprezintă altceva decît un rău făcut echipei naționale. Ce ar fi, acesta altceva decît un alt aspect al deteriorării relațiilor competiție-reprezentativă?

Sînt doar cîteva dintre aspectele de moment, dar cu posibile largi implicații pe care ni le scoate la iveală apropiata începere a sezonului fotbalistic, raportată la importantele obligații, din această toamnă, ale echipei naționale.

Eftimie IONESCU

„F. C. ARGEŞ XX"

O ADEVĂRATĂ PARADĂ A INTERNAŢIONALILOR

Festivităţile ocazionate de aniversarea a două decenii de existenţă a lui **F.C. Argeş** au prilejuit organizarea în ţara noastră, după mulţi, foarte mulţi ani de pauză, a unui turneu internaţional de bună valoare. Potenţa celor patru echipe participante reiese doar din faptul că la această competiţie a luat parte o vicecampioană **(Universitatea Craiova)** şi trei echipe clasate fiecare pe locul al treilea în campionatele respective. Este vorba de **O.F.K. Belgrad — Iugoslavia, Vasas Budapesta — Ungaria,** deţinătoarea cupei pe anul în curs, şi **F.C. Argeş.** Un număr impresionant de jucători bine cotaţi pe arena internaţională, ca de pildă **Ihasz, Fabian, Tamas, Szöke,** de la Vasas, **Santraci** (golgeterul campionatului iugoslaviei) şi **Turudja** de la **O.F.K., Ţarălungă, Marcu, Oblemenco** de la Universitatea Craiova, aşteptări de **Dobrin, Troi, Barbu, Jercan, Radu** de la F.C. Argeş, au dat culoare acestei întreceri atît de frumoase, al cărei start s-a dat la Bucureşti, pe „23 August" şi s-a încheiat la Piteşti, pe „1 Mai".

Desigur, **ne-a bucurat victoria unei echipe româneşti într-un turneu de o asemenea amploare. Universitatea Craiova, confirmînd bunele aprecieri cu care a încheiat campionatul trecut, s-a prezentat şi de data asta ca o formaţie omogenă, în care valorile se asamblează perfect în angrenajul echipei.** Studenţii au alcătuit, într-adevăr, cel mai bun 11 al turneului, dar, după părerea noastră, judecînd-o numai după primele 90 de minute, adică după partida disputată în compania lui F.C. Argeş, Vasas Budapesta a lăsat cea mai frumoasă impresie. F.C. Argeş, a fost urmărită de neşansă în ambele partide, înaintaşii săi nu au putut fructifica situaţiile ce şi le-au creat. Mai bună evoluţia din meciul cu Vasas, decît aceea din partida susţinută pe teren propriu. Cît despre O.F.K. Belgrad putem spune că mai tîrzia începere a campionatului pe 1973/74 şi-a spus cuvîntul.

Vineri 3 august, Stadionul „23 August" din Capitală :

● **UNIVERSITATEA CRAIOVA — O.F.K. BELGRAD 1—0 (1—0).**
A MARCAT : Ţarălungă (min. 37).
● **VASAS BUDAPESTA — F. C. ARGEŞ 3—2 (1—1).**
AU MARCAT : Kovacs (min. 8), Szabo (min. 60), Varodi (min. 75) pentru Vasas, respectiv — Mustăţea (min. 42) şi Roşu (min. 63).

Duminică 5 august, Stadionul „1 Mai" din Piteşti :

● **F. C. ARGEŞ — O.F.K. BELGRAD 1—0 (1—0).**
A MARCAT : Dobrin (min. 30 — penalty).
● **UNIVERSITATEA CRAIOVA — VASAS BUDAPESTA 2—0 (1—0).**
AU MARCAT : Ţarălungă (min. 37) şi Oblemenco (min. 88).
● **CLASAMENT FINAL : 1. UNIVERSITATEA CRAIOVA ; 2. Vasas Budapesta ; 3. F. C. Argeş ; 4. O.F.K. Belgrad.**
● **Jucătorul Ţarălungă (Universitatea Craiova) a primit o cupă, fiind golgeterul turneului.**

Turneul a fost, însă, de mare utilitate pentru toate cele patru participante. Ele au acum repere importante privind finisarea pregătirilor. De aceea, credem că astfel de întreceri ar fi bine să se dispute cu regularitate înaintea începerii competiţiilor interne. În alte ţări, ele au o adevărată tradiţie. S-ar putea, de pildă, organiza astfel de turnee în Capitală, dar şi în provincie, unde mai multe echipe îşi pot da mîna pentru realizarea lor. De pildă, U.T.A. şi Politehnica Timişoara ar putea încetăţeni o astfel de întrecere în care o etapă să se dispute la Arad, iar alta în oraşul de pe Bega ! De asemenea, Politehnica Iaşi şi Sport Club Bacău, sau Petrolul Ploieşti şi Steagul roşu Braşov. Desigur, acestea nu sînt decît sugestii. Dar cu tragere de inimă şi dragoste pentru fotbal, aşa cum a demonstrat F.C. Argeş, se pot pune pe picioare astfel de acţiuni.

Mircea TUDORAN

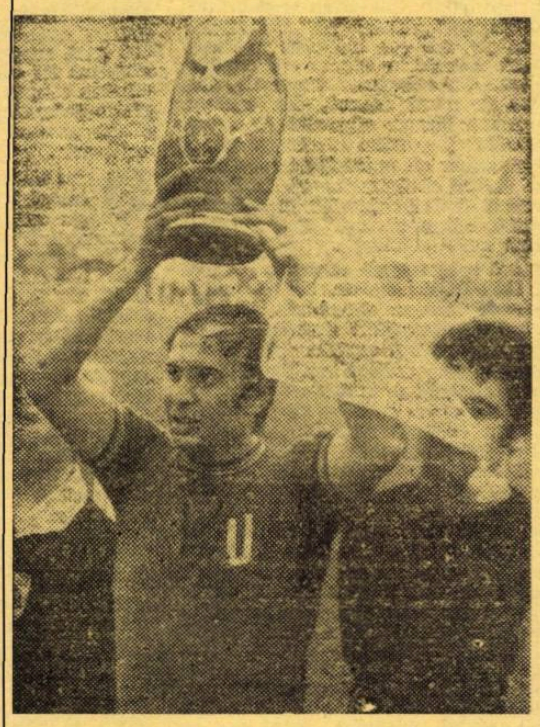

Fericit, Oblemenco va duce la Craiova Cupa „F.C. Argeş" XX" cucerită de echipa sa, Universitatea

ÎN „CUPA MUNICIPIULUI BUCUREŞTI"

LAUREATA (STEAGUL ROŞU) NE-A CONVINS

Fără îndoială că această competiţie bucureşteană, devenită tradiţională, „Cupa municipiului Bucureşti", an de an a avut punctele ei de atracţie. Turneul fulger al celor două zile fotbalistice, dincolo de caracterul lui festiv — ştiut fiind faptul că organizatorii realizează această competiţie anuală în cinstea marii sărbători de „23 August" — reprezintă şi o avanpremieră a sezonului oficial de toamnă. Este, dacă vreţi, repetiţia generală cu publio a echipelor bucureştene — **Steaua, Rapid şi Sportul studenţesc,** şi a invitatei lor — în speţă **Steagul roşu,** cîştigătoarea ultimei ediţii a trofeului pus în joc.

Concurenţa Cupei Davis la televiziune — şi poate nu numai ea — n-a mai adus atîta lume sîmbătă şi duminică pe stadionul „23 August", în ciuda faptului că partidele vedetă s-au disputat la lumina reflectoarelor, deci, pe un timp excelent pentru fotbal. Dar, pe undeva, nici nu au ce să regrete acei ce au lipsit, întrucît turneul în ansamblu nu a satisfăcut spectacolul sportiv. Singura care ne-a arătat intenţiile sale în apropiatul sezon — şi ne-a convins în totalitate — a fost laureata competiţiei — **Steagul roşu.** Braşovenii, cîştigînd a doua oară consecutiv Cupa, împotriva aceleiaşi echipe ca şi anul trecut, şi tot prin executarea penaltyurilor de departajare, au etalat seriozitate şi prospeţime fizică.

O acoperire judicioasă a spaţiilor de joc a permis echipei replieri oportune cînd era vorba de defensivă; acţiuni viguroase, rapide şi extrem de periculoase prin varietatea lor şi superioritatea numerică, cînd era vorba de ofensivă. Luaţi în ansamblu, jucătorii antrenaţi de **Proca** ne-au demonstrat că formează la ora startului, o echipă solidă şi omogenă.

Nu acelaşi lucru l-am putut observa la cele trei echipe bucureştene. N-am înţeles la acestea — cu o săptămînă înaintea campionatului — motivul nenumăratelor schimbări în formulele prezentate. **Steaua,** în ambele jocuri, a arătat multă poftă de joc şi omogenitate pînă în momentul cînd au început modificările. **Atunci cînd Tătaru lua locul lui Răducanu, Năstase al lui Agud, Amarandei al lui Szabados, formaţia militară se bloca, nu mai avea acelaşi randament,** şi aceeaşi dispoziţie de joc.

Sportul studenţesc a avut un început bun (circa 20 de minute) în prima zi, cu Steagul roşu, apoi s-a chinuit mult pentru a realiza cît de cît ceva. Lipsa de omogenizare este pregnantă, în ciuda păstrării unei formule stabile de echipă, cu una, două excepţii.

Pescaru, căpitanul formaţiei braşovene, primeşte „Cupa municipiului Bucureşti"

Simbătă 4 august, Stadionul „23 August"

● SPORTUL STUDENŢESC — STEAGUL ROŞU 1—3 (0—0).
AU MARCAT : Ţolea (min. 60), Ghergheli (min. 62 şi 90), Pescaru (min. 82).
● STEAUA — RAPID 5—1 (2—0)
AU MARCAT : Pantea (min. 11 şi 58), Răducanu (min. 35), Savu (min. 66), Năstase (min. 75), Tătaru (min. 90).

Duminică 5 august, Stadionul „23 August"

● RAPID — SPORTUL STUDENŢESC 2—0 (0—0).
AU MARCAT : Neagu (min. 51 şi 66 — ultimul realizat prin reluarea balonului respins de Suciu la penaltyul executat de M. Stelian).
● STEAGUL ROŞU — STEAUA 6—5 (0—1, 1—1).
AU MARCAT : Agud (min. 3), Cadar (min. 65) ; golurile din seria celor 10 penaltyuri au fost realizate de : Tătaru, Amarandei, Pantea, Agud, Cadar, Györfi, Pescaru, Ghergheli, Adamache.
● CLASAMENT FINAL : 1. STEAGUL ROŞU BRAŞOV ; 2. Steaua ; 3. Rapid ; 4. Sportul studenţesc.

În sfîrşit, **Rapidul** a evoluat aşa de slab cum niciodată n-a făcut-o. Şi mai ales în prima zi cînd a fost ridiculizată de Steaua. Firește că datorită absenţelor din lot, antrenorul **Macri** are mari necazuri. Ceea ce nu înţelegem este faptul că aici se fac foarte multe greşeli: — improvizaţii nepermise **(Ene, de profesie înaintaş la tineret-rezerve, este folosit fundaş, deşi există un Cincă), se încarcă jucători cu carantină** (Voicilă, Periatu) **pe care nu poţi conta în această toamnă; îl încerci pe Răducanu, deşi în prima etapă are de efectuat o suspendare dată în campionatul trecut etc.** Din toate acestea se pot deduce lesne perspectivele neliniştitoare ale echipei din Giuleşti, **În plus, aşa cum am mai scris odată, între echipă şi antrenor există o barieră. Starea de nervozitate şi bîjbîială a conducerii tehnice a fost transmisă integral echipei. Este nevoie de un grabnic dialog antrenor — club — jucători, pînă nu va fi prea tîrziu.**

Stelian TRANDAFIRESCU

F. R. FOTBAL COMUNICĂ

În legătură cu noile prevederi ale Regulamentului de organizare a activităţii fotbalistice, privind folosirea jucătorilor tineri în campionatul ediţia 1973—1974, facem următoarele precizări :

— echipele de tineret vor prezenta pe foaia de arbitraj 10 jucători de 20 ani (născuţi după 1 august 1953), **dintre care trei juniori în teren** (născuţi după 1 august 1955) ;

— echipele de Divizia B vor prezenta pe foaia de arbitraj cel mult cinci jucători peste 26 ani (născuţi înainte de 1 august 1947) **şi vor începe partida cu cel puţin un junior** (născut după 1 august 1955) ;

— echipele de Divizia C vor prezenta pe foaia de arbitraj cel mult patru jucători peste 26 ani (născuţi înainte de 1 august 1947) **şi vor începe partida cu cel puţin un junior** (născut după 1 august 1955).

Jucătorii intraţi în teren la începutul partidei, inclusiv juniorii, pot fi înlocuiţi cu oricare fotbalist trecut pe foaia de arbitraj, potrivit regulamentului de joc.

PROGRAMUL INTERNAŢIONAL DE TOAMNĂ

Deosebit de bogat se anunţă pentru fotbaliştii noştri sezonul de toamnă. Lăsînd la o parte etapele campionatelor divizionare A, B şi C, trebuie să adăugăm nenumăratele partide internaţionale, oficiale sau amicale, care vor puncta lunile din a doua parte a anului. Dar iată cum arată acest program, incomplet, pentru că încă se poartă discuţii pentru îmbogăţirea lui :

● **AUGUST**

22 (Berlinul occidental), **amical : Hertha — Selec. div. A ;**
30 (Bucureşti), campionatul feroviar internaţional : **Rapid — Lokomotiv Moscova ;**

● **SEPTEMBRIE**

2—9 (Plovdiv) : **turneu internaţional de juniori cu participarea reprezentativelor României, Cehoslovaciei, Greciei, Turciei, Iugoslaviei şi Bulgariei ;**
3 (în Iugoslavia) : **meci de verificare a lotului reprezentativ ;**
17—30 (U.R.S.S.) : **Turneul de juniori Prietenia ;**
19 (Rîmnicu Vîlcea), Cupa cupelor : **Chimia — Glentoran Belfast ;** Belfast Cupa campionilor : **Crusaders — Dinamo Bucureşti ;** Florenţa, Cupa U.E.F.A. : **Fiorentina — Universitatea Craiova ;** Istanbul, Cupa U.E.F.A. : **Fenerbahce — F. C. Argeş ;** Tg. Mureş (turul finalei Cupei Balcanice intercluburi) : **A.S.A. — Lokomotiv Sofia ;**
25 (Halle), Campionatul european de tineret : **R.D.G. — România ;**
26 (Leipzig), preliminariile C.M. : **R.D.G. — România ;**

● **OCTOMBRIE**

3 : returul competiţiilor europene intercluburi (turul I) ;
5 (Sofia), returul finalei Cupei Balcanice intercluburi : **Lokomotiv — A. S. A. Tg. Mureş ;**
14 (Bucureşti), preliminariile C.M. : **România — Finlanda ;**
24 : competiţiile europene intercluburi, turul al II-lea (manşa I) ;
31 (Kiskoeroes) : **meci între selecţionatele Diviziei B din Ungaria şi România ;**

● **NOIEMBRIE**

7 : competiţiile europene intercluburi, turul al II-lea (manşa a II-a) ; (Sofia), meci amical : **Bulgaria (A) — România (A) ;**
28 : Cupa U.E.F.A., turul al III-lea (manşa I) ;

● **DECEMBRIE**

12 : Cupa U.E.F.A., turul al III-lea (manşa a II-a) ;
La o dată încă nefixată se va disputa la Atena partida internaţională **Grecia — România,** în cadrul Cupei Balcanice pentru primele reprezentative.

DOCUMENTAR

În rîndurile ce urmează vă prezentăm, sub formă de „Documentar", rezultatele şi formaţiile reprezentativei României în recentul turneu întreprins în Franţa :

25 iulie, Nancy : NANCY — ROMÂNIA 0—3 (0—2) ; **Au marcat : DOBRIN şi DUMITRACHE** (2)
● **FORMAŢIA FOLOSITĂ : Haidu — Sătmăreanu, Dinu, Sameş, Deleanu — Dumitru, Nunweiller** (min. 75 : **Anca**) — **Troi, Dobrin** (min. 75: **Dembrovschi**), **Dumitrache, Marcu** (min. 75: **Ţarălungă**) ;

28 iulie, Lens : LENS — ROMÂNIA 3—0 (2—0) ;
● **FORMAŢIA FOLOSITĂ : Haidu — Sătmăreanu, Dinu, Sameş, Tănăsescu** (min. 46: **Deleanu**) — **Dumitru, Nunweiller** (min. 46: **Anca**) — **Troi** (min. 60: **Ţarălungă**), **Dobrin, Dumitrache** (min. 62: **Dudu Georgescu**), **Marcu.**

1 august, Nice : O.G.C. NICE — ROMÂNIA 1—0 (1—0)
● **FORMAŢIA FOLOSITĂ : Haidu — Sătmăreanu, Antonescu, Dinu, Deleanu — Dumitru, Nunweiller — Troi** (min. 46: **Dembrovschi**), **Dobrin, Dumitrache, Marcu.**

PENTRU AGENDA Dv.

Iată, pentru documentarea dv., jocurile (şi rezultatele înregistrate) susţinute în perioada pregătitoare de unele divizionare A :

● DINAMO
Istanbul : 1—1 cu Fenerbahce
Istanbul : 1—1 cu Sel. Istanbul
● SPORT CLUB BACĂU
Dresda : 0—1 cu Dynamo Dresda
Karl Marx Stadt : 0—2 cu F.C. Karl Marx Stadt
Karl Marx Stadt : 4—0 cu S.C. Karl Marx Stadt
Bacău : 2—2 cu Velez Mostar
● C.F.R. CLUJ
Budapesta : 2—2 cu B.V.S.C. Budapesta
Cluj : 2—1 cu selecţionata Cuba
Cluj : 2—0 cu B.V.S.C. Budapesta
● F.C. CONSTANŢA
Constanţa : 1—0 cu Bohumin (Cehoslovacia)
Constanţa : 5—2 cu Sel. Alexandria (R.A. Egipt)
● U.T.A.
Arad : 2—2 cu Sloboda Tuzla
Arad : 2—0 cu Tatabanya
● JIUL
Petroşani : 1—2 cu Amrokan Phenian
● F.C. PETROLUL
Ploieşti : 1—1 cu Selecţionata Cuba
Ploieşti : 0—0 cu Sel. Alexandria (R.A. Egipt)
● A.S. ARMATA
Tg. Mureş : 3—2 cu Tatabanya
● C.S.M.
Reşiţa : 1—1 cu F. C. Karl Marx Stadt
● „U" CLUJ
Cluj : 3—1 cu Tatabanya
● POLITEHNICA IAŞI
Iaşi : 0—0 cu Velez Mostar
● POLITEHNICA TIMIŞOARA
Timişoara : 4—0 cu O.F.K. Valjevo

Ce așteptăm de la noul campionat

FLOREA TĂNĂSESCU
secretar general al F.R.F.

Hotărîrea C.C. al P.C.R. din februarie — martie 1973, cu privire la dezvoltarea continuă a activității de educație fizică și sport, obligă pe toți factorii de răspundere ce concură la organizarea și buna desfășurare a activității competiționale de a lua toate măsurile pentru creșterea calitativă a întrecerilor și reprezentarea în cît mai bune condiții a fotbalului românesc în arena internațională.

Conștienți de importantele hotărîri ce au fost luate în ultima vreme pentru ridicarea sportului românesc pe trepte superioare, înțelegem că fotbalului îi revin sarcini sporite față de evoluțiile pe care le-a înregistrat pînă în prezent, care după cum se știe nu s-au ridicat încă la nivelul dorit atît pe plan intern dar mai ales pe plan internațional. CONSIDERĂM CA O DATORIE DE ONOARE, PATRIOTICĂ, A FIECĂRUI JUCĂTOR, ANTRENOR, ARBITRU, CONDUCĂTOR DE SECȚIE (club) SAU ACTIVIST DE FEDERAȚIE ȘI COMISIE JUDEȚEANĂ DE FOTBAL, SĂ FACĂ TOTUL — MUNCIND ÎN SPIRITUL SARCINILOR TRASATE DE PARTID MIȘCĂRII SPORTIVE — PENTRU CA FOTBALUL SĂ CUNOASCĂ O DEZVOLTARE CRESCÎNDĂ, IAR REZULTATELE SALE SĂ FIE CORESPUNZĂTOARE CONDIȚIILOR CE-I SÎNT ASIGURATE ȘI ATENȚIEI CARE I SE ACORDĂ.

Pornind de la aceste obligații, noul campionat, care pentru prima dată în istoria lui aduce cu adevărat noutăți în desfășurare, atît ca date calendaristice, cît și ca număr de jocuri pentru fiecare categorie în parte, va trebui să stabilească mai mult ca oricînd valabilitatea măsurilor luate și o micșorare a distanței dintre valoarea de ansamblu a fotbalului românesc și cel mondial. Orice rămînere în urmă evoluției fotbalului internațional înseamnă pierderea contactului față de echipele superioare pe plan mondial.

Jucătorii și antrenorii vor trebui să demonstreze practic, în campionatul 1973/1974, că sîntem aproape de nivelul jocului modern, că ne putem confrunta fără rețineri sau stingăcii, cu orice echipe de pe glob, că prin evoluțiile din campionat, și dăruirea totală față de culorile clubului și ale țării, se vor ridica la nivelul așteptărilor majore.

Așteptăm de asemenea ca toți arbitrii să-și aducă contribuția la buna desfășurare a jocurilor, să fie adevărați „cavaleri ai fluierului", să manifeste în toată activitatea lor, intransigență față de abaterile jucătorilor, corectitudine în aplicarea regulamentului de joc, precum și o pregătire fizică și teoretică superioare față de campionatul trecut.

Comisiile județene, secțiile (cluburile) de fotbal vor trebui să vegheze asupra pregătirii jucătorilor, a evoluției acestora în campionat, iar organizarea meciurilor să se ridice la cel mai înalt nivel de stimă și respect, atît pentru spectatorii proprii, cît și pentru echipele și suporterii oaspeți. De asemenea, asigurarea condițiilor de pregătire și joc trebuie să se bucure de o atenție deosebită din partea tuturor acelora care răspund de buna întreținere și gospodărire a bazelor sportive.

SĂ COMBATEM CU TOATĂ SEVERITATEA CAZURILE DE INDISCIPLINĂ ALE JUCĂTORILOR ȘI ALE CADRELOR TEHNICE, SĂ INTRODUCEM ORDINE ÎN TOATE COLECTIVELE DE MUNCĂ ALE FOTBALULUI, STATORNICIND ÎNCĂ DE LA ÎNCEPUTUL ACTIVITĂȚII COMPETIȚIONALE UN CLIMAT DE MUNCĂ PASIONANTĂ DE INTRANSIGENȚĂ ȘI FERMITATE FAȚĂ DE ABATERI ȘI FAȚĂ DE MUNCA DE MÎNTUIALĂ.

Numai cu o astfel de atitudine și răspundere totală vom putea obține succese sigure atît în campionatul intern, cît și în confruntările internaționale pe care le vom avea încă din toamna aceasta, atît cu echipa națională cît și cu cele la nivelul secțiilor (cluburilor) de fotbal.

Sîntem convinși că noul campionat, ne va asigura și va aduce rezultatele dorite de marea masă de iubitori ai fotbalului și că vom putea raporta la încheierea acestui an competițional, realizarea obiectivului final de a participa la campionatul mondial, ediția 1974.

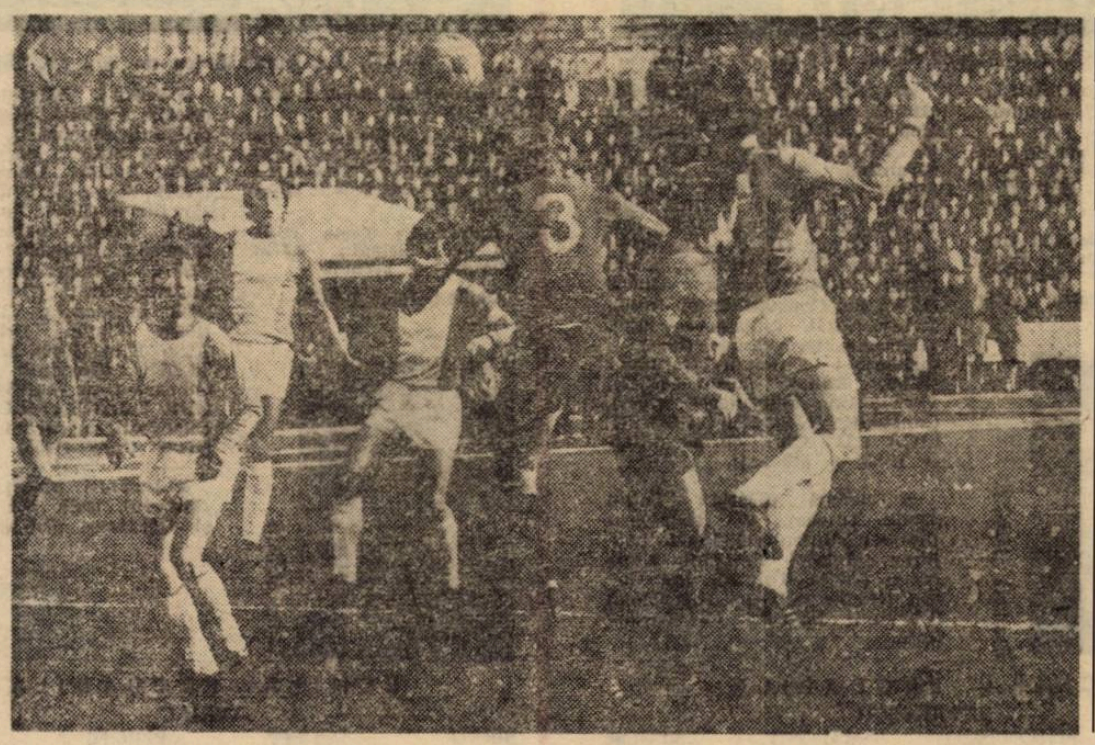

O fază spectaculoasă, urmărită de Dumitrache, Sătmăreanu II și Dinu (tricouri cu dungă albă) în careul constănțenilor. (Fază din meciul Dinamo — U. Constanța, disputat în trecuta ediție)

DUMINICĂ, FESTIVITATE DE PREMIERE

Cu ocazia cuplajului fotbalistic ce inaugurează duminică noul campionat, pe stadionul „23 August" vor avea loc două festivități de premiere a echipelor de seniori și de tineret-rezerve ale clubului Dinamo.

● **Prima va fi făcută de Federația de specialitate și va consta în înmînarea tricourilor de campioni ai țării pe anul 1972/1973 și a medaliilor de aur primei formații dinamoviste.**

● **A doua premiere vizează echipa de tineret-rezerve care va primi „Trofeul revistei Fotbal" oferit primei clasate în clasamentul „Cupa A+T" ediția trecută.** Acest clasament, după cum se știe, a fost instituit de publicația noastră, prin însumarea rezultatelor echipei de seniori și ale celei de tineret-rezerve, în scopul stimulării în competiție a cadeților.

Vă reamintim cumulul realizat de formația de tineret-rezerve în amintitul clasament :

1. DINAMO BUCUREȘTI	60	32	12	16	100—63	76

LOTUL CELOR 34 DE ARBITRI DIVIZIONARI A

La propunerea Colegiului central al arbitrilor, Biroul federal a aprobat lotul celor 34 cavaleri ai fluierului ce urmează a fi delegați la meciurile divizionare A ale campionatului nr. 56, ediția 1973—1974. Iată numele lor :

Aurel BENTU, Mircea BICĂ, Constantin DINULESCU, Kevork GHEMIGEAN, Gheorghe LIMONA, Constantin NICULESCU, Victor PĂDUREANU, Constantin PETREA, Nicolae PETRICEANU, Alexandru PÎRVU, Gheorghe POPOVICI, Chiriac MANUȘARIDE, Romeo STÎNCAN — toți din București ; **Ion CHILIBAR** (Pitești) ; **Constantin GHIȚĂ** și **Traian MOARCAȘ** (Brașov) ; **Tudorel LECA** (Brăila) ; **Ion CÎMPEANU** și **Vasile TOPAN** (Cluj) ; **Gheorghe MANOLE** (Constanța) ; **Vasile GRIGORESCU** (Craiova) ; **Grigore BÎRSAN** (Galați) ; **Mircea ROTARU** (Iași) ; **Ilie DRĂGHICI** (Ilfov) ; **Carol SZYLAGY** (Baia Mare) ; **Sever DRĂGULICI** (Tr. Severin) ; **Ioan RUS** și **Zoltan SZECSZEY** (Tg. Mureș) ; **Nicolae CURSARU** și **Emil VLAICULESCU** (Ploiești) ; **Otto ANDERCO** (Satu Mare) ; **Gabriel BLAU** (Timișoara) ; **Nicolae RAINEA** (Bîrlad) ; **Emil PĂUNESCU** (Vaslui).

SPRE 20.000 DE GOLURI ÎN DIVIZIA A !...

Foarte curînd, parcă răspunzînd nerăbdării celor ce iubesc fotbalul, va începe o nouă ediție a campionatului național. Este a 56-a de cînd se organizează în țara noastră și a 36-a în formula obișnuită azi, aceea a Diviziei naționale.

Peste cîteva zile, primii arbitri vor da semnalul de începere a primelor partide unei ediții de la care așteptăm multe, mai ales din punct de vedere al echipei reprezentative, angrenată în greaua misiunea de calificare pentru turneul final al campionatului mondial 1974. Un campionat de nivel tehnic mult mai ridicat, cu echipe bine pregătite și jucători selecționabili apți să facă față cu succes bătăliei calificării. Capacitate de efort sporită, înalt spirit de întrecere, joc colectiv de mare eficacitate, disciplină tactică neabătută, finalitatea și eficacitatea acțiunilor de atac — iată cîteva din elementele care se cer desăvîrșite în apropiata ediție a campionatului.

Accentuăm asupra eficacității pentru că în ultimii ani s-a constatat o scădere a numărului de goluri și a mediei celor marcate pe joc. Acest lucru rezultă limpede din următoarea statistică făcută pe marginea celor 35 de campionate divizionare de pînă acum (în ordinea coloanelor am notat anul campionatului, numărul de echipe, numărul de serii, numărul de jocuri, golurile marcate și media pe meci) :

1932/33	14	2	74	327	4,41
1933/34	16	2	114	478	4,19
1934/35	12	1	132	541	4,09
1935/36	12	1	132	551	4,17
1936/37	12	1	132	565	4,28
1937/38	20	2	182	702	3,85
1938/39	12	1	132	443	3,35
1939/40	12	1	132	476	3,30
1940/41	13	1	144	611	4,24
1946/47	14	1	182	771	4,23
1947/48	16	1	240	949	3,95
1948/49	14	1	182	664	3,64
1950	12	1	132	441	3,34
1951	12	1	132	394	2,98
1952	12	1	132	394	2,98
1953	12	1	121	288	2,42
1954	14	1	182	477	2,62
1955	13	1	156	423	2,71
1956	13	1	156	471	3,01
1957/58	12	1	132	406	3,07
1958/59	12	1	132	409	3,09
1959/60	12	1	132	399	3,02
1960/61	14	1	182	613	3,36
1961/62	14	1	172	602	3,30
1962/63	15	1	196	640	3,26
1963/64	14	1	182	534	2,93
1964/65	14	1	182	448	2,46
1965/66	14	1	182	506	2,78
1966/67	14	1	182	474	2,61
1967/68	14	1	182	444	2,42
1968/69	16	1	240	626	2,60
1969/70	16	1	240	651	2,71
1970/71	16	1	240	596	2,49
1971/72	16	1	240	569	2,37
1972/73	16	1	240	578	2,40

(NOTA EXPLICATIVĂ. — În edițiile din 1953 și 1962/63 au participat, doar în sezonul de toamnă (tur), echipele C.A. Cîmpulung Moldovenesc și, respectiv, Viitorul București, care apoi s-au desființat. Precizăm că numărul total de goluri nu cuprinde și rezultatele meciurilor care, dintr-un motiv sau altul, nu s-au disputat și au fost date pierdute, la „masa verde", cu 3—0, uneia din echipe sau ambelor. Deci, cifrele incluse în acest tabel indică golurile înscrise realmente).

Se vede clar, cum numărul de goluri a scăzut mereu, și, implicit, și pe media pe joc.

Subliniem cu acest prilej și un alt aspect, cu valoare statistică : Divizia A se apropie cu pași repezi de... 20.000 de goluri ! Într-adevăr, pînă acum, în cele 35 de ediții ale sale au fost marcate 18.461 de goluri în 5.855 de meciuri, ceea ce înseamnă o medie de 3,15. Desigur că diferența de 1.539 de goluri, pînă la 20 de mii, nu va putea fi realizată integral în viitorul campionat. Dar acesta își poate aduce o contribuție însemnată, lăsînd ediției nr. 57 o misiune mai ușoară. Mai ales că știm cît de capricioase sînt echipele noastre...

DINAMO — LIDER AUTORITAR ÎN „CLASAMENTUL CLASAMENTELOR"

Vă prezentăm cele 18 echipe participante la ediția 1973/74 a Diviziei A prin prisma „productivității" lor în prima ligă, adică un fel de clasament al... clasamentelor. Așadar, cu numărul de partide disputate, victorii, meciuri nule, înfrîngeri, goluri marcate, goluri primite și puncte, de-a lungul carierei divizionare a echipelor după 1945, ca în orice clasament. Ordinea echipelor o dă numărul de puncte acumulate, pentru a respecta un criteriu clasic. Acest clasament se prezintă astfel :

1. Dinamo București	642	325	140	177	1193—788	790
2. Steaua București	642	295	162	185	1140—800	752
3. U. T. Arad	668	287	164	217	1125—918	738
4. Rapid București	622	269	156	197	995—758	694
5. „U" Cluj	624	227	145	252	857—917	599
6. Petrolul Ploiești	521	213	122	186	720—609	548
7. Jiul Petroșani	537	184	126	227	672—809	494
8. St. roșu Brașov	395	162	86	147	566—499	410
9. F. C. Constanța (Farul)	377	141	78	158	491—558	360
10. Politehnica Timiș.	366	127	100	139	525—561	354
(11. Progresul București cu 347 p.)						
12. Sport Club Bacău	323	130	63	130	408—449	323
13. F. C. Argeș Pitești	306	139	50	126	442—429	310
14. „U" Craiova	254	109	48	97	330—328	266
(15. C. F. R. Timișoara 259 p.)						
16. Politehnica Iași	277	94	60	123	366—438	248
(17. I. C. Oradea cu 225 și 18. R.A.T.A. Tg. Mureș cu 216 p.)						
19. C. F. R. Cluj	176	57	48	71	213—276	162
(20. Crișul — F. C. Bihor Oradea cu 137 p., 21. Juventus București cu 134 p., 22. Dinamo Brașov cu 128 p.).						
23. A. S. A. Tg. Mureș	146	50	28	68	155—214	128
24. Sp. studențesc Buc.	112	38	35	39	185—199	111
25. C. S. M. Reșița	108	30	24	54	165—241	84
(26. Minerul Lupeni cu 75 p., etc. etc.).						

Deci, un lider autoritar, Dinamo București, șase echipe (primele) care s-au detașat net de restul plutonului, trei echipe care au trecut de granița a 1000 de goluri marcate și o a patra (Rapid București), la un pas de al 1000-lea gol. Nu-i mai lipsesc decît cinci goluri pentru a fi admisă în... clubul formațiilor cu această cifră la activ...

ETAPA INAUGURALĂ

BUCUREȘTI	:	**DINAMO — F. C. CONSTANȚA**
CLUJ	:	**C.F.R. — PETROLUL**
BUCUREȘTI	:	**STEAUA — C.S.M. REȘIȚA**
BRAȘOV	:	**STEAGUL ROȘU — U.T.A.**
PETROȘANI	:	**JIUL — „U" CRAIOVA**
IAȘI	:	**POLITEHNICA — A. S. ARMATA**
BACĂU	:	**SPORT CLUB — RAPID**
PITEȘTI	:	**F.C. ARGEȘ — „U" CLUJ**
TIMIȘOARA	:	**POLITEHNICA — SP. STUDENȚESC**

Meciurile din Capitală se vor disputa în cuplaj pe stadionul „23 August", după următorul program : ora 17, Dinamo — F.C. Constanța ; ora 19, Steaua — C.S.M. Reșița.

Toate jocurile din țară vor începe la ora 17

MODIFICĂRI, APROBATE DE INTERNATIONAL BOARD, LA REGULAMENTUL DE JOC

Cu ocazia consfătuirii de lucru a arbitrilor divizionari A, ținută la sfîrșitul lunii iulie în Capitală, au fost aduse la cunoștința participanților și comentate o serie de modificări la regulamentul de desfășurare a jocului, luate de International Board, în ședința sa de lucru din 23 iulie 1973.

În rîndurile ce urmează le menționăm pe cele mai importante, amintind că ele intră în vigoare odată cu ediția de campionat 1973—1974.

● În cazul în care portarul este înlocuit cu un alt jucător de echipă, aflat în teren, fără să înștiințeze arbitrul, jocul nu va mai fi oprit, cei vinovați de încălcarea prevederii regulamentare, privind modul de efectuare a schimbărilor, vor fi avertizați imediat după ce mingea a ieșit afară din joc.

● Portarul va trebui să poarte culori de echipament care să-l deosebească de cellalți jucători și de arbitru.

● Pentru a marca diferența dintre o lovitură liberă directă și una indirectă, arbitrul care acordă o lovitură liberă indirectă o va semnala ridicînd brațul deasupra capului. El va ține brațul în această poziție pînă ce lovitura a fost executată.

● La art. nr. XII (greșeli și incorectitudini) s-a adăugat următoarea decizie nouă : dacă în momentul cînd arbitrul se pregătește să dea un avertisment unui jucător și înainte de a-l da, jucătorul în cauză comite o altă greșeală, care de asemeni se pedepsește cu avertisment, jucătorul va fi exclus din terenul de joc.

● Dacă după ce arbitrul a dat semnalul pentru executarea unei lovituri de pedeapsă și înainte ca mingea să fie în joc portarul își părăsește locul de pe linia porții sau mișcă (deplasează) picioarele și un coechipier al jucătorului care execută lovitura pătrunde în suprafața de pedeapsă sau se apropie la mai puțin de 9,15 m de punctul de pedeapsă, lovitura — dacă a fost sau nu transformată — va fi repetată. Coechipierul jucătorului executant al loviturii va fi avertizat.

● În legătură cu art. XVII, referitor la lovitura de colț, textul, referitor la sancțiune, s-a modificat după cum urmează : dacă jucătorul care execută lovitura joacă mingea a doua oară, înainte ca ea să fi fost atinsă sau jucată de un alt jucător, arbitrul va acorda o lovitură liberă indirectă în favoarea echipei adverse, care va executa de pe locul unde a fost comisă greșeala. Pentru oricare altă infracțiune lovitura va fi repetată.

„CARTEA DE VIZITĂ" A CELOR 18 PARTICIPANTE

LA STARTUL CELEI DE A 56-a EDIȚII A CAMPIONATULUI

URĂM ECHIPELOR SUCCES ȘI O EVOLUȚIE LA NIVELUL EXIGENȚELOR FOTBALULUI MODERN

DINAMO

BUCUREȘTI, Șos. Ștefan cel Mare nr. 9 ; tel. 90/127700

Culorile : alb-roșu.

Secretarul secției : Paul MOGA.

Locurile ocupate în ultimele trei ediții ale campionatului : 1970—1971 : I; 1971—1972 : VII ; 1972—1973 : I.

Antrenori : Ion NUNWEILLER — principal ; Gh. TIMAR — secund.

Ion NUNWEILLER

ECHIPA PROBABILĂ

CAVAI

DOBRĂU SĂTMĂREANU II G. SANDU DELEANU
MOLDOVAN DINU R. NUNWEILLER
SĂLCEANU DUMITRACHE FL. DUMITRESCU

● Lotul : Iosif Cavai (1951), Mircea Constantinescu (1953) Constantin Eftimescu (1952) — portari ; Gabriel Sandu (1950), Florin Cheran (1947), Teodor Lucuța (1954), Vasile Dobrău (1953), Augustin Deleanu (1944), Mircea Stoenescu (1943), Alexandru Sătmăreanu II (1952) — fundași; Alexandru Moldovan (1950), Cornel Dinu (1948), Radu Nunweiller (1948), ION NICOLAE (Azotul Slobozia — 1953) — mijlocași ; Florian Dumitrescu (1946), Florea Dumitrache (1948), Viorel Sălceanu (1946), DUDU GEORGESCU (C.S.M. Reșița — 1950), PAMFIL RADU (Minerul Baia Mare — 1951), Marian Roșu (1951) — atacanți.

● Jucători plecați : Adrian Rămureanu (Petrolul), Vasile Cosma și Ion Batacliu (ambii Progresul), Petre Nicolae (F.C. Bihor), Dorin Popescu, Mircea Lucescu

UNIVERSITATEA

CRAIOVA, Str. Săvinești nr. 10 ; tel. 941/11213

Culorile : alb-albastru.

Președintele secției : prof. univ. dr. Constantin BOTEA.

Locurile ocupate în ultimele trei ediții ale campionatului : 1970—1971 : VI; 1971—1972 : VIII ; 1972—1973 : II.

Antrenori : prof. Constantin CERNĂIANU — principal ; prof. Constantin OTET — secund.

Medic : Vasile FRÎNCULESCU.

Constantin CERNĂIANU

ECHIPA PROBABILĂ

MANTA

NICULESCU BADIN DESELNICU VELEA
STRÎMBEANU BALACI IVAN
ȚĂRĂLUNGA OBLEMENCO MARCU

● Lotul : Paul Manta (1943), Florin Oprea (1948), Ion Papuc (1942) — portari ; Victor Niculescu (1949), Dragu Bădin (1947), Petre Deselnicu (1946), Ion Velea (1947), Mircea Chivu (1954), Cornel Berneanu (1951) — fundași; Lucian Strîmbeanu (1946), Nicolae Ivan (1942), Ilie Balaci (1956) — mijlocași; Teodor Țărălungă (1945), Constantin Pană (1949), Iulian Bălan (1949), Ion Oblemenco (1945), Ion Nița (1948), Dumitru Marcu (1950), ȘTEFĂNESCU (Steaua, cu carantină) — atacanți.

● Jucători plecați : nici unul.

F.C. ARGEȘ

PITEȘTI, Str. Horia, Cloșca și Crișan nr. 30 ; tel. 976/33642

Culorile : alb-violet.

Președinte : Puiu RAPAPORT.

Locurile ocupate în ultimele trei ediții ale campionatului : 1970—1971 : IX ; 1971—1972 : I ; 1972—1973 : III.

Antrenori : Ștefan COIDUM — principal ; Atanasie DEMA — secund.

Medic : Paul TOMESCU.

Ștefan COIDUM

ECHIPA PROBABILĂ

ARICIU

PIGULEA BARBU VLAD IVAN
PREPURGEL MUSTĂȚEA MARIAN POPESCU
TROI DOBRIN IERCAN

● Lotul : Vasile Stan (1945), Spiridon Niculescu (1943), Daniel Ariciu (1950) — portari; Marcel Pigulea (1943), Constantin Otteanu (1946), Relu Vlad (1946), Ion Barbu (1938), Petre Ivan (1946), Dumitru Cioian (1950), Constantin Nedelcu (1950) — fundași; Marian Popescu (1947), Ion Prepurgel (1947), Nicolae Mustățea (1946) — mijlocași; Radu Troi (1949) Nicolae Dobrin (1947), Ion Roșu (1947), Radu Iercan (1945), Constantin Radu (1945), I. TOPORAN (Azotul Slobozia, carantină — 1951) — înaintași.

● Jucători plecați: Adalbert Cassai (la Sportul studențesc, carantină).

SPORT CLUB

BACĂU, Str. Eliberării nr. 35 ; tel. 931/12765

Culorile : alb-roșu.

Președintele secției : Francisc LAZĂR.

Locurile ocupate în ultimele trei ediții ale campionatului : 1970—1971 : X; 1971—1972 : VI ; 1972—1973 : IV.

Antrenori : Constantin RĂDULESCU — principal; Petre RĂDULESCU — secund.

Medic : AL. UDRESCU.

Constantin RĂDULESCU

ECHIPA PROBABILĂ

GHIȚĂ

VOLMER (Margasoiu) CATARGIU VELICU COMANESCU
HRITCU VĂTAFU DUȚAN
PANĂ MUNTEANU BĂLUȚĂ (Florea)

● Lotul : Aristică Ghiță (1940), Gheorghe Voinea (1952) — portari; Ionel Margasoiu (1949), Florin Mioc (1947), Laurențiu Velicu (1945), Ion Catargiu (1949), Gh. Sinăuceanu (1948), Alex. Comănescu (1943), Vasile Volmer (1948) — fundași; Mihai Hriței (1947), Constantin Duțan (1945), Nicolae Vatafu (1939), Vasile Soșu (1956), Mihai Cârpuci (1955) — mijlocași; Mircea Pană (1948), Emerio Dembrovschi (1945), Petre Bălută (1945), Nicolae Florea 1961, C. Enescu — (1953), ION MUNTEANU (Universitatea Cluj — 1950) — înaintași.

● Jucători plecați : Mihai Rugiubei (Știința Bacău), Gh. Blejușcă (Politehnica Iași, Mioc. (Politehnica Timișoara).

C.F.R.

CLUJ, Piața Victoriei nr. 17 ; tel. 951/16060

Culorile : vișiniu-alb.

Președintele secției : Vasile DRAGOMIRESCU.

Locurile ocupate în ultimele trei ediții ale campionatului : 1970—1971 : XIV ; 1971—1972 : XII ; 1972—1973 : V.

Antrenori : dr. Constantin RĂDULESCU (consilier) și Emil CHIRILA.

Medic : Tiberiu RĂCĂȘAN.

dr. C-tin RĂDULESCU

ECHIPA PROBABILĂ

GADJA

LUPU DRAGOMIR PENZEȘ CATONA
M. BRETAN COJOCARU ȚEGAN
BUCUR ADAM PETRESCU

● Lotul : Norbert Gadja (1949), ATILA LENGYEL (ind sîrmei Cîmpia Turzii — 1951) — portari; Mugurel Bupu (1948), Viorel Dragomir (1943), Iosif Penzeș (1949), Iosif Szőke (1945), CATONA (Jiul — 1951) — fundași; Marius Bretan (1942), Dragoș Cojocaru (1944), Augustin Țegean (1948), Viorel Vișan (1952), Sorin Bretan (1945) — mijlocași; Eugen Bucur (1946), Mihai Adam (1940), Romulus Petrescu (1948), Vasile Moga (1955), Ion Boca (1955), Ion Mureșan (1954), NICOLAE GIURGIU (Corvinul Hunedoara, carantină — 1953) — atacanți.

● Jucători plecați: St. Moldovan („U" Cluj), Roman și L. Mihai (își satisfac serviciul militar), Pripici (ind. sîrmei Cîmpia Turzii).

STEAUA

BUCUREȘTI, Calea Plevnei nr. 114 ; tel. 90/493100

Culorile : roșu-albastru.

Vicepreședinte cu probleme ale fotbalului : col. Ilie SAVU.

Locurile ocupate în ultimele trei ediții : 1970—1971 : III ; 1971—1972 : IX ; 1972—1973 : VI.

Antrenori : Gheorghe CONSTANTIN — principal ; Carol CREINICEANU — secund.

Medic : Mugur GHIMPEȚEANU.

Gheorghe CONSTANTIN

ECHIPA PROBABILĂ

IORDACHE

SĂTMĂREANU SMARANDACHE CIUGARIN N. IONESCU
DUMITRU RĂDUCANU DUMITRIU IV
PANTEA AGUD SZABADOS

● Lotul : Carol Haidu (1942), Vasile Iordache (1950), Narcis Coman (1948) — portari ; Ludovic Sătmăreanu (1944), VASILE BICA (Autobuzul — 1953), Marius Cugarin (1949), Viorel Smarandache (1953), NICOLAE IONESCU (Petrolul — 1949) — fundași ; Ion Dumitriu (1950), Constantin Dumitriu (1953), Ion Ion (1954), Sevastin Iovănescu (1953), Traian Stoica (1952) — mijlocași ; Nicolae Pantea (1946), Gheorghe Tătaru (1948), ION AGUD (F. C. Bihor, 1953), Viorel Năstase (1953), Vasile Aelenei (1954), Marcel Răducanu (1954), ALEXANDRU AMARANDEI (Politehnica Iași — 1953) BEPPI SZABADOS (Jiul — 1953) — înaintași.

● Jucători plecați : Negrea (Metalul Buc.), Vigu (F.C. Constanța), Ștefănescu (Univ. Craiova, cu carantină).

STEAGUL ROȘU

BRAȘOV, Str. Mihai Viteazul nr. 146 ; tel. 921/22020

Culorile : galben-negru.

Președintele secției : ing. Mihail BALTAG.

Locurile ocupate în ultimele trei ediții ale campionatului : 1970—1971 : VIII ; 1971—1972 : V; 1972—1973 : VII.

Antrenori: Nicolae PROCA — principal ; Alexandru MESZAROS — secund.

Medic : Laurian TAUS.

Nicolae PROCA

ECHIPA PROBABILĂ

ADAMACHE

ANGHELINI JENEI (Naghi) OLTEANU RUSU
GHERGHELI CĂDAR ȘERBĂNOIU
ANGHEL PESCARU GYÖRFY

● Lotul : Sterică Adanache (1941), Marius Purcărin (1952) — portari ; Teodor Anghelini (1954), Adrian Hîrlab (1949), Iuliu Jenei (1939), Mișin Olteanu (1950), Leon Rusu (1945), Ion Naghi (1954), DAN MATEESCU (Metalul București, cu carantină — 1954) — fundași ; Petre Cădar (1949), Ion Mateescu (1952), Alexandru Ghergheli (1951), Gheorghe Șerbănoiu (1950), Gheorghe Arineanu (1953) — mijlocași ; Constantin Zotincă (1947), Stelian Anghel (1952), Nicolae Pescaru (1943), Csaba György (1943), Mihai Jambor (1950), Vasile Papuc (1950), ANDREI FANICI (Mureșul Topița — 1955) — atacanți.

● Jucători plecați : Ivănescu (Tractorul Brașov), Balint (Textila Odorhei), M. Albu (F.C. Bihor).

F.C. CONSTANȚA

CONSTANȚA, Bd. Republicii nr. 24 ; tel. 916/22142

Culorile : alb-albastru.

Președintele clubului : Foti D. FOTI.

Locurile ocupate în ultimele trei ediții ale campionatului : 1970—1971 : XI ; 1971—1972 : XI; 1972—1973 : VIII.

Antrenori : Emanoil HAȘOTI — principal ; Petre COMĂNIȚĂ — secund.

Medic : Nicolae ANDREESCU.

Emanoil HAȘOTI

ECHIPA PROBABILĂ

ȘTEFĂNESCU

STOICA ANTONESCU BĂLOSU NISTOR
TĂNASE OPREA VIGU
CARAMAN MĂRCULESCU TURCU

● Lotul : Dan Ștefănescu (1943), Constantin Popa (1949), Teodor Pilcă (1944) — portari ; C. JURCĂ (Sp. Stud. cu carantină — 1942), Mihai Stoica (1945), Ion Ghirca (1951), Dumitru Antonescu (1945), Florea Bălosu (1950), Dumitru Nistor (1950) — fundași ; Dumitru Tănase (1944), Vasile Mihu (1948), Vasile Oprea (1947), Ion Constantinescu (1949), IOSIF VIGU (Steaua — 1946), Gheorghe Drogeanu (1954) — mijlocași ; Dumitru Caraman (1945), Mihai Turcu (1949), Constantin Mărculescu (1949), Constantin Negoescu (1950), D. LICA („U" Cluj, cu carantină — 1948) — atacanți.

● Jucători plecați : Tufan (Delta Tulcea), A. Rădulescu (Sportul studențesc), Ion Mihăilescu (Metalul Plopeni), Stoicescu (Delta Tulcea), Ion Cîndin (stagiu militar), Ilie Ojogu (Corvinul Huned., cu carantină).

U.T.A.

ARAD, Str. Aurel Vlaicu nr. 36 ; tel. 13915

Președintele secției : ing. Ioan BABAU.

Locurile ocupate în ultimele trei ediții ale campionatului : 1970—1971 : IV ; 1971—1972 : II ; 1972—1973 : IX.

Antrenori : Toma JURCĂ — principal ; Liviu COMAN — secund.

Medic : Ioan BĂLU.

Toma JURCĂ

ECHIPA PROBABILĂ

VIDAC

BIRĂU SCHEPP POJONI POPOVICI
BROSOVSCHI GHIȚĂ DOMIDE
AXENTE KUN SIMA

● Lotul : Miroslav Vidac (1949), SILVIU IORGULESCU (Metalul București, cu carantină — 1946) — portari; Gavriliă Birău (1945), Erhard Schepp (1952), Eugen Popoiu (1949), Lazăr Pîrvu (1946), Paul Popoviei (1948), Petru Purima (1954) — fundași ; Ladislau Brașovschi (1951), Mircea Axente (1944), Ladislau Ghiță (C.F.R. Arad — 1950) mijlocași ; Viorel Sima (1950), Flavius Domide (1946), Atila Kun (1949), IOAN MUNTEANU (Corvinul Hunedoara, cu carantină — 1954), GHEORGHE TRANDAFILON (Metalul București, cu carantină — 1953), Dorel Cura (1955) — atacanți.

● Jucători plecați : Condruc (Minerul Baia Mare), Călinin și Căldăruș (C.S.M. Suceava).

JIUL

PETROȘANI, Str. Ion Creangă nr. 7 ; tel. 1165

Culorile : alb-negru.

Președintele secției : ing. Otto ABRAHAM.

Locurile ocupate în ultimele trei ediții ale campionatului : 1970—1971 : XIII ; 1971—1972 : XII ; 1972—1973 : X.

Antrenori : Traian IVANESCU în prima echipă; Cornel CĂRARE la tineret-rezerve.

Medic : Aurel MĂRILA.

Traian IVANESCU

ECHIPA PROBABILĂ

I. GABRIEL

GEORGESCU TONCA STOCKER DODU
NAGHI MULȚESCU LIBARDI
SELIMEȘI (G. Stan) ROZNAI STOIAN

● Lotul : Ion Gabriel (1952), ȘTEFAN MOCANU (Steaua — 1954), DORIN NASTE (Politehnica Iași, carantină — 1954) — portari ; Alexandru Georgescu (1941), Gogu Tonca (1947), Andrei Stoker (1942), Adrian Dodu (1945), ION NITU (Steaua — 1952), JEAN GRAMA (Progresul București — 1944), MIRCEA PREDESCU (Dinamo București — 1955) — fundași ; Al. Naghi (1943), P. Libardi (1942), I. Colormani (1945), A. Urmeș (1947) — mijlocași ; Gabriel Stan (1932), ȘTEFAN SELIMEȘI (Metrom Brașov, carantină — 1949), Gheorghe Mulțescu (1951), Adalbert Roznai (1952), Dumitru Stoian (1945), NICOLAE TUDOR (Steaua — 1955), Alexandru Naidin (1946) — atacanți.

● Jucători plecați : Marinean (Vulturii Textila Lugoj), Szabados (Steaua), Foggs (Progresul București), Onuțan (A.S. Armata Tg. Mureș), Mihai Marian (Mureșul Deva).

PETROLUL

PLOIEȘTI, Str. Stadionului nr. 26 ; tel. 971/22258

Culorile : galben-roșu.

Președintele clubului : Gheorghe URICH.

Locurile ocupate în ultimele trei ediții ale campionatului : 1970—1971 : XIV ; 1971—1972 : XIV ; 1972—1973 : IX.

Antrenori : Gheorghe DUMITRESCU — principal ; Mircea DRIDEA — secund.

Medic : Vasile CRISTEA.

Gheorghe DUMITRESCU

ECHIPA PROBABILĂ

RĂMUREANU (Tănase)

GRUBER CRINGAȘU TUDORIE (Taporeac) CIUPITU
COZAREC EPARU (Istrătescu) ANGELESCU (Dobre)
DINCUȚĂ PÎRVU CUPERMAN (Pisău)

● Lotul : ADRIAN RĂMUREANU (Dinamo București — 1946), Gheorghe Tănase (1951), CONSTANTIN MARINESCU (Delta Tulcea, cu carantină — 1951) — portari ; Gheorghe Gruber (1949), Constantin Tudorie (1949), Decu Crîngașu (1951), Grigore Ciupitu (1948), Dumitru Taporeac (1947), Vasile Toader (1953), SIMION BADEA (Petrolul Videle — 1953), ION POPA (Electronica București — 1949) fundași ; Vasile Angelescu (1953), Vasile Cozarec (1951), Ion Istrătescu (1953), ION EPARU (Chimia Brazi — 1952) — mijlocași ; O. Dincuță (1947), C. Pîrvu (1949), C. DOBRE (Gloria Buzău — 1953), A. CUPERMAN (Sportul studențesc — 1945), C. ZAMFIR (Petrolul Videle — 1949), V. Pisău (1953), A. Curcă (1953), M. POPA (Școlnic Timișoara — 1952) — atacanți.

● Jucători plecați : N. Ionescu (Steaua), I. Constantin (Sp. Studențesc).

A.S. ARMATA

TG. MUREȘ, Str. Lenin nr. 5 ; tel. 11624

Culorile : roșu-albastru.

Președintele secției : locotenent colonel Gh. PINTILIE.

Locurile ocupate în ultimele trei ediții : 1970—1971 : I (Divizia B, seria a II-a) ; 1971—1972 : IV (A) ; 1972—1973 : XII (A).

Antrenori : Romeo CATANA — principal ; Ștefan BRASSAV — secund.

Medici: Emerich HALMAGY.

Romeo CATANA

ECHIPA PROBABILĂ

NAGEL (Solyom)

SZOLLOSY UNCHIAȘ ISPIR CZAKO
VARODI BOLÖNI HAJNAL
SULTANOIU (Fazekas) NAGHI MUREȘAN

● Lotul : Zoltan Nagel (1946), Istvan Solyom (1942), D. FOCȘENEANU (Gaz metan Mediaș — 1953) — portari ; Laszlo Szöllösy (1949), Madocsa Kiss (1944), Fl. Ispir (1949), ȘT. GRIGORE (Progresul Buc), Dumitru Unchiaș — (1951), Levente Czako (1943), Carol Onuțan (1954) CORNEL GHINEA (Minerul Baia Mare, carantină, 1951) — fundași ; Ioan Szekely (1943), Petre Varodi (1949), Ladislau Bölönt (1953), Iuliu Hajnal (1951), Petru Orza (1953), VASILE PISLARU (Progresul Buc — 1951) — mijlocași ; Nic. Naghi (1942), Arpad Fazekas (1949), Ion Mureșan (1944), Atila Caniaro (1951), Nic. Sultănoiu (1950), IOSIF BOTH (Unirea Cristur — 1952), ALEX. MUNTEANU (Olimpia Satu Mare, carantină — 1953) — atacanți.

● Jucători plecați : Tevi (Progresul Buc.), Asa (A.S.A. Cîmpulung), Lucaci II (Textila Odorhei).

RAPID

BUCUREȘTI, Calea Giulești nr. 18 ; tel. 90/170140

Culorile : alb-vișiniu.

Vicepreședinte pentru fotbal : Ilie GREAVU.

Locurile ocupate în ultimele trei ediții ale campionatului : 1970—1971 : 8 ; 1971—1972 : X ; 1972—1973 : XIII.

Antrenori : Tache MACRI — principal ; Nicolae BELIZNA — secund.

Medic : Petre BENDIU.

Tache MACRI

ECHIPA PROBABILĂ

IONIȚĂ (Corec)

POP ANGELESCU ROTARU CODREA
SAVU DUMITRIU II M. ȘTELIAN
NĂSTURESCU NEAGU STRAT I

● Lotul : Necula Răducanu (1946), I. COREC (C.F.R. Timișoara — 1947), M. Ioniță (1955) — portari ; Ion Pop (1947), Alexandru Boc (1947), Gheorghe Codrea (1948), Vasile Ștefan (1949) — fundași ; Mircea Savu (1951), Marin Stelian (1951), Iordan Angelescu (1947), M. Rîșnița (1955), Ilie Rotaru (1953) — mijlocași ; ION PERIAȚ (C.F.R. Timișoara, carantină — 1948), C. Năsturescu (1942), Emil Dumitriu (1943), Alexandru Neagu (1948), I. Strat I (1947), M. STATE (Metalurgistul Cugir — 1953) — atacanți.

● Jucători plecați : M. Petreanu (la Sportul studențesc, carantină), Fl. Marin (satisfacerea stagiului militar), Al. Grigoras (C.S.M. Reșița — cu carantină), C. Musat (S.N.O.).

C.S.M.

REȘIȚA, Str. 6 Martie nr. 42 ; tel. 11840

Culorile : roșu-negru.

Președintele secției : Dumitru NEAGRAU.

Locurile ocupate în ultimele trei ediții ale campionatului : 1970—1971 : XIV (Divizia B, seria a II-a) ; 1971—1972 : I (Divizia B, seria a II-a) ; 1972—1973 : XIV (A).

Antrenori : Ion REINHARDT — principal ; prof. Iosif KUDLIMAI — secund.

Medic : Ioan SPOREA.

Ion REINHARDT

ECHIPA PROBABILĂ

ILIEȘ

KAFKA KISS GEORGEVICI REDNIC
BELDEANU CHIHAIA PUȘCAȘ NESTOROVICI
ATODIRESEI CAPRIORU FLOREA

● Lotul : Ioan Iliieș (1946), GH. CONSTANTIN (Metalul Drobeta Tr. Severin, 1951) — portari ; Francisc Kafka (1943), AL. GRIGORAS (Rapid, cu carantină — 1953) Ion Kiss (1947), Nicolae Georgevici (1945), Gheorghe Rednic (1942), Ion Otogeanu (1950) — fundași ; Aurel Beldeanu (1951), Alexandru Pușcaș (1950), Octavian Rosca (1955) — mijlocași ; Ion Atodiresei (1952), Ladislau Nestorovici (1942), Ion Florea (1949), Emil Păunescu (1953), Lucian Ambeus (1953), EUGEN CĂPRIORU (Metalul Drobeta Tr. Severin — 1949) atacanți.

● Jucători plecați : Decebal Neagu (C. S. Tîrgoviște), Gornea (C.F.R. Arad), Szilagy (Mureșul Deva).

SPORTUL STUDENȚESC

BUCUREȘTI, Str. Ștefan Furtună nr. 140 ; tel. 90/491796

Culorile : alb-negru.

Președintele clubului : Ariu Eugen Barbu POPESCU ; vicepreședinte : Eugen BANCIU.

Locurile ocupate în ultimele trei ediții ale campionatului : 1970—1971 : II (Divizia B, seria I) ; 1971—1972 : I (Divizia B, seria I) ; 1972—1973 : XV (A).

Antrenori : Gheorghe OLA — principal ; Moise MACKSAI — secund.

Medic : Florian BRĂTILĂ.

Gheorghe OLA

ECHIPA PROBABILĂ

SUCIU

TANASESCU KRAUS M. SANDU (Mândoiu) MANEA
CHIHAIA CAZAN O. IONESCU
LESEANU (Tătar) I. CONSTANTIN LUCACI (Moldoveanu)

● Lotul : Vasile Sucior (1942), Ion Vasile (1942) — portari ; Nicolae Tănăsescu (1949), Viorel Kraus (1940), Mircea Sandu (1952) AUREL MANDOIU (Progresul — 1943), ION GRIGORIE (C. S. Tîrgoviște — 1951), Dumitru Manea (1948), Narcis Ciocîrlan (1952) — fundași ; Paul Cazan (1951), Romulus Chihaia (1952), Octavian Ionescu (1949), IMILIAN SERBĂNICA (Liceul de fotbal Buc. — 1956), ADALBERT CASSAI (F. C. Arges — cu carantină, 1951) — mijlocași ; Viorel Leșcanu (1950), Constantin Moldoveanu (1943), Emil Lucaci (1949), ION CONSTANTIN (Petrolul — 1946), PETRE GROSU (Sc. Sp. nr. 2 Buc. — 1956), C. TOLEA (C.S.U. Galați — 1951), A. RĂDULESCU (F. C. Constanța — 1953), M. PETREANU (Rapid — 1950), toți cu carantină.

● Jucători plecați : A. Cuperman (Petrolul), C. Jurcă (F. C. Constanța).

UNIVERSITATEA

CLUJ, Piața Păcii nr. 1–3 ; tel. 951/22616

Culorile : alb-negru.

Președintele secției : dr. Mircea LUCA — secund.

Locurile ocupate în ultimele trei ediții ale campionatului : 1970—1971 : XII ; 1971—1972 : III ; 1972—1973 : XVI.

Antrenori : Silviu AVRAM — principal ; Vasile BUTUPU — secund.

Medic : Viorel CATANICI.

Silviu AVRAM

ECHIPA PROBABILĂ

ȘTEFAN

CREȚU PEXA MIHAILA CIMPEANU
ANCA FANEA SOO
UIFALEANU MUREȘAN BARBU

● Lotul : Constantin Ștefan (1951), Ion Negru (1950), ȘTEFAN MOLDOVAN (C.F.R. Cluj — 1949) — portari ; Simion Crețu (1949), Werner Pexa (1949), Remus Cîmpeanu (1938), Vasile Mihăilă (1946), Tiberiu Porczky (1952), Alexandru Matei (1953) — fundași ; Dan Anca (1947), Lazăr Fanea (1949), Ion Furnea (1950), Vasile Soo (1942) — mijlocași ; Alexa Uifăleanu (1947), Dorin Barbu (1946), Mihai Munteanu (1952), Viorel Muresan (1952), ANDREI NAGHI (Ind. sîrmei C. Turzii — 1954), AUREL SUCIU (Ind. sîrmei C. Turzii — 1954), Adrian Coca (1952) — atacanți.

● Jucători plecați : Totoianu (ind. sîrmei C. Turzii), Solomon (Arieșul Turda), Sudy (F. C. Bihor), Ion Munteanu I (Sport Club Bacău), D. Lică (F. C. Constanța, cu carantină).

POLITEHNICA

IAȘI, Str. Ștefan Gheorghiu nr. 5 ; tel. 980/14349

Culorile : alb-albastru.

Președintele secției : conf. dr. ing. Constantin MUIU.

Locurile ocupate în ultimele trei ediții ale campionatului : 1970—1971 : VII ; 1971—1972 : XV ; 1972—1973 : I (Divizia B, seria I).

Antrenori : Ilie OANA — principal ; Ioan MARICA — secund.

Medic : Ion APOSTOL.

Ilie OANA

ECHIPA PROBABILĂ

COSTAȘ (Pop)

ANTON STOICESCU IANUL MICLOS
M ROMILA SAMOILA (Toacă) SIMIONAȘ
INCZE MARICA (Dănilă) DANILĂ (Ailoaie)

● Lotul : Paul Costaș (1953), Gheorghe Pop (1948), GHEORGHE ATIMOFTOAIE (Tarom București — 1951) — portari ; Dumitru Romilă (1942), ANTON DUMITRU (Tarom București — 1951), Mihai Ciubotaru (1952), Florentin Hanceriuc (1952), Viorel Stoicescu (1948), Vasile Ianul (1945), Constantin Sofian (1951), IOAN SAMOILĂ (Trotușul Orașul Gh. Gheorghiu-Dej, cu carantină — 1953), VALENTIN MICLOȘ (Steaua — 1953) — fundași ; Vasile Simionaș (1950), Constantin Toacă (1951), Mihai Romilă (1950), Constantin Goleac (1945) — mijlocași ; Vladimir Marica (1949), Mihai Dănilă (1952), Emil Lupulescu (1946), Marian Moldovan (1953), Ladislau Incze (1947) Aurel Ailoaie (1953), GHEORGHE BLEJUȘCA (Sport Club Bacău, cu carantină — 1953) — atacanți.

● Jucători plecați : Amărandei (Steaua), Nasle (Jiul).

POLITEHNICA

TIMIȘOARA, Bd. Politehnicii nr. 2 ; tel. 961/22971

Culorile : violet-alb.

Președintele secției : prof. dr. Ioan DE SABATA.

Locurile ocupate în ultimele trei ediții ale campionatului : 1970—1971 : II (Divizia B, seria a II-a) ; 1971—1972 : III (Divizia B, seria a II-a) ; 1972—1973 : I (Divizia B, seria a II-a).

Antrenori: Ion IONESCU — principal ; Nicolae GODEANU — secund.

Medic : Ernest MESSINGER.

Ion IONESCU

ECHIPA PROBABILĂ

JIVAN (Catona)

POPA MEHEDINȚU ARNĂUT MAIER
FULOP (Chimiuc) ȘCHIOPU BUNGAU
DIMA (Floares) DAȘCU BOJIN (Lotoș)

● Lotul : Ioan Catona (1949), Vasile Gaboraș (1947), MIHAI JIVAN (C. F. R. Arad — 1951) — portari; Ion Popa (1947), Mehedințu (1949), Petre Arnăut (1947), Ion Maier (1950) — fundași ; Iosif Fülöp (1947), Simion Surdan (1940), Ion Șchiopu (1946), Ionel Bungău (1947), Ștefan Mihalcic (1953), GH. CHIMIUC (C.F.R. Timișoara — 1940) — mijlocași ; Ion Dima (1950), Teodor Floares (1950), Marin Dașcu (1947), Marin Bojin (1951), Zoltan Covalcic (1952), DAN LAȚA (U.M. Timișoara) FLORIN MIOC (Sport Club Bacău — cu carantină) — înaintași.

● Jucători plecați : Haias (C.F.R. Timișoara), Gherga (U.M. Timișoara), Regep (U.M. Timișoara).

● VĂ PREZENTĂM CELE 24 DE NOI DIVIZIONARE B ●

BUN VENIT ŞI SUCCES PROMOVATELOR

Aplicarea măsurilor privind îmbunătăţirea sistemului competiţional a mărit numărul echipelor divizionare B cu încă 24 de formaţii care în ediţia trecută a campionatului republican au activat în Divizia C. Unele dintre noile sosite sînt reprezentante ale unor vechi centre sportive din ţară, cu o bogată tradiţie fotbalistică, participante, cu ani în urmă în întrecerile eşalonului secund sau chiar în prima divizie (Industria sîrmei Cîmpia Turzii, Gaz metan Mediaş, Tractorul Braşov, C.S.M. Suceava, Arieşul Turda etc.). Cele mai multe dintre ele sînt pentru prima oară la startul unei asemenea competiţii onorante, colective de curînd desprinse din anonimat şi dornice de afirmare. Promovarea într-o categorie superioară oferă tuturor echipelor posibilităţi reale de valorificare superioară a disponibilităţilor proprii, aducîndu-le mai aproape de aria de manifestare a interesului major competiţional.

Urînd celor 24 de echipe un călduros BUN VENIT în rîndurile divizionarelor B ale ţării şi SUCCES în activitatea fotbalistică viitoare ne face o deosebită plăcere să prezentăm cititorilor revistei noastre succinte cărţi de vizită.

C. S. M. Suceava

● **Anul înfiinţării :** 1946.
● **Culorile echipei :** alb-albastru.
● **Sediul :** Platforma combinatului siderurgic, tel. 3.08.75.
● **Performanţe anterioare :** locul 3 în ediţia 1966—1967 Divizia B, seria I ; semifinalistă a Cupei României ediţia 1968—1969.
● **Preşedintele clubului :** lector univ. Ion Siminiceanu ; **preşedintele secţiei de fotbal :** ing. Ion Moldovan.
● **Antrenor :** Petre Moldoveanu.
● **Baza materială :** stadionul „Arini" cu 8 000 locuri ; teren gazonat.
● **Jucători afirmaţi din cadrele proprii :** Danileţ (Politehnica Iaşi).
● **Pepiniera clubului :** pe lîngă C.S.M. Suceava funcţionează un centru de juniori şi copii cu un număr de şase echipe, coordonat de prof. Olaru Alexandru.

VICTORIA Roman

● **Anul înfiinţării :** 1966.
● **Culorile echipei :** roşu-albastru.
● **Sediul :** str. Energiei 2, telefon 14.01/1402.
● **Performanţe anterioare:** locul 2 în seria I a Diviziei C, în ultimele patru ediţii de campionat.
● **Preşedintele asociaţiei :** Ion Trincă.
● **Antrenor :** Ernest Culcear.
● **Baza materială :** stadionul Municipal cu o capacitate de aproximativ 10 000 locuri.
● **Jucători afirmaţi în rîndurile echipei :** Dembrovschi, Catargiu (Sport Club Bacău), Ianul (Poli. Iaşi), Nestorovici (C.S.M. Reşiţa).
● **Pepiniera asociaţiei :** o echipă de juniori pregătită de instructor voluntar.

VIITORUL Vaslui

● **Anul înfiinţării :** 1969.
● **Culorile echipei :** alb-albastru.
● **Sediul :** str. Mihail Kogălniceanu 24, telefon 14.01/14.02.
● **Performanţe anterioare :** cîştigătoarea seriei a II-a Divizia C, ediţia 1972—1973.
● **Preşedintele asociaţiei :** Gh. Trifan ; **preşedintele secţiei de fotbal :** Alex. Mera.
● **Antrenor :** Ion Ştefănescu.
● **Baza materială :** stadion, construcţie nouă, 8 000 locuri, teren gazonat.
● **Pepiniera asociaţiei :** în prezent în cadrul asociaţiei activează două echipe de juniori şi trei de copii. Coordonator tehnic : prof. I. Trofin. Cu începere de la 1 august va lua fiinţă şi centrul de fotbal „Viitorul" subvenţionat de F.R.F.

PETROLUL Moineşti

● **Anul înfiinţării :** 1948.
● **Culorile echipei :** roşu-negru.
● **Sediul :** str. Tudor Vladimirescu 163, telefon 322.
● **Performanţe anterioare :** locul II, seria a II-a, Divizia C, în ediţia 1972—1973, calificată în 16-imile Cupei României, ediţiile 1954 şi 1972.
● **Preşedintele asociaţiei :** ing. Toma Neagu ; **preşedintele secţiei de fotbal :** ing. Cezar Vătămanu.
● **Antrenori :** Victor Mălăieru şi Ion Talpă.
● **Baza materială :** stadion propriu cu 4 000 locuri.
● **Jucători afirmaţi din cadrele proprii :** Volmer (S. C. Bacău).
● **Pepiniera asociaţiei :** două echipe de juniori şi două de copii pregătite de instructori voluntari.

CARAIMANUL Buşteni

● **Anul înfiinţării :** 1926.
● **Culorile echipei :** alb-verde.
● **Sediul :** str. Libertăţii 90, telefon 105.
● **Performanţe anterioare :** locul I în seria a III-a a Diviziei C, ediţia 1972—1973.
● **Preşedintele asociaţiei :** Gheorghe Bratu ; **preşedintele secţiei de fotbal :** Ion Savu.
● **Antrenor :** Cornel Toacă.
● **Baza materială :** stadionul „Caraimanul" cu 4 000 locuri.
● **Pepiniera asociaţiei :** cîte o echipă de juniori şi copii de a căror pregătire se ocupă instructorii voluntari C. Olaru şi A. Sindilă.

METALUL Mija

● **Anul înfiinţării :** 1945.
● **Culorile echipei :** alb-albastru.
● **Sediul :** Comuna I. L. Caragiale — Mija ; telefon (prin Ploieşti) 2.38.40, 2.38.41, 2.38.42/128, 131.
● **Preşedintele asociaţiei :** Petre Niţulescu ; **preşedintele secţiei de fotbal :** Constantin Preda.
● **Antrenor :** Alexandru Caricaş.
● **Baza materială :** stadionul „Metalul" cu o capacitate de 1 000 locuri.
● **Pepiniera asociaţiei :** o echipă de juniori de care se ocupă antrenorul Ion Diaconescu.

CONSTRUCTORUL Galaţi

● **Anul înfiinţării :** 1965.
● **Culorile echipei :** roşu-albastru.
● **Sediul :** Platforma Smîrdan, telefon 3.15.06.
● **Performanţe anterioare :** finalistă a Cupei României ediţia 1972—1973 ; cîştigătoarea seriei a IV-a Divizia C, ediţia 1972—1973.
● **Preşedintele asociaţiei :** ing. Sezai Ali ; **preşedintele secţiei de fotbal :** ing. Ştefan Rădvan.
● **Antrenor :** Vasile Luban.
● **Stadionul :** „Dunărea" cu o capacitate de 25 000 locuri.
● **Jucători afirmaţi din cadrele proprii :** Chihaia (Sp. studenţesc), Băcescu (internaţional juniori).
● **Pepiniera asociaţiei :** o echipă de juniori — antrenor C. Băcescu şi trei de copii — antrenor I. Vulpeanu.

OŢELUL Galaţi

● **Anul înfiinţării :** 1970.
● **Culorile echipei :** alb-negru.
● **Sediul :** Platforma combinatului siderurgic, tel. 3.08.75.
● **Performanţe anterioare :** locul II în cadrul seriei a IV-a a Diviziei C, ediţia 1972—1973.
● **Preşedintele asociaţiei :** ing. Ilie Nisipeanu ; **preşedintele secţiei de fotbal :** ing. Gheorghe Ioanovici.
● **Antrenor :** Dumitru Oprea.
● **Baza materială :** stadionul „Oţelul" cu 5 000 locuri.
● **Pepiniera asociaţiei :** o echipă de juniori, antrenată de Marcel Aberman şi două de copii, antrenate de Gh. Moraru.

CELULOZA Călăraşi

● **Anul înfiinţării :** 1962.
● **Culorile echipei :** galben-albastru-alb.
● **Sediul :** str. Prelungirea Bucureşti nr. 1, tel. 1401—1402.
● **Performanţe anterioare :** locul I în seria a V-a, Divizia C, ediţia 1972—1973.

● **Preşedintele asociaţiei :** Florian Ionescu ; **preşedintele secţiei de fotbal :** ing. Leonard Munteanu.
● **Antrenor :** Mihai Tudor.
● **Baza materială :** stadionul Municipal, cu o capacitate de 8 000 locuri.
● **Jucători afirmaţi din rîndurile echipei :** Florea (S. C. Bacău).
● **Pepiniera asociaţiei :** cîte o echipă de juniori şi copii, pregătită de instructorul voluntar Nicolae Bică.

AUTOBUZUL Bucureşti

● **Anul înfiinţării:** 1953.
● **Culorile echipei:** alb-mov.
● **Sediul:** strada Ostrov nr. 3, sectorul 5; telefon: 23 93 20.
● **Performanţe anterioare:** 1969 — promovarea în Divizia C; 1971 — participarea la barajul pentru promovare în „B".
● **Preşedintele asociaţiei:** ing. Vasile Cornac; **preşedintele secţiei de fotbal:** Constantin Băcanu.
● **Antrenor:** Emil Semureanu.
● **Baza materială:** stadionul Autobuzul, cu 3 000 de locuri.
● **Jucători afirmaţi din cadrele proprii:** Jercan (F. C. Argeş), Grama (Jiul).
● **Pepiniera asociaţiei:** o echipă de juniori, campioană a municipiului Bucureşti în 1973 (instructor Petre Tomescu), şi două de copii.

FLACĂRA Moreni

● **Anul înfiinţării :** 1929.
● **Culorile echipei :** roşu-negru.
● **Sediul :** str. Alex. Ioan Cuza nr. 5, tel. 11.12.21/407.
● **Performanţe anterioare :** locul II în seria I, Divizia B, ediţia 1951, locul III în seria I, Divizia B, ediţia 1960, 1958—1959, 1960—1961 şi 1964—1965, cîştigătoarea seriei a VI-a a Diviziei C, ediţia 1971—1972 şi 1972—1973.
● **Preşedintele asociaţiei :** Paul Andrei ; **preşedintele secţiei de fotbal :** ing. Nicolae Ilinca.
● **Antrenor :** Virgil Blujdea.
● **Baza materială :** stadionul „Flacăra" cu 5 000 locuri.
● **Jucători afirmaţi din cadrele proprii :** Botescu, Ştefănescu, Badea, Capoianu, Petrescu (Petrolul), Al. Constantinescu (Steaua), Ungurolu (Poli. Iaşi).
● **Pepiniera asociaţiei :** o echipă de juniori şi trei de copii antrenate de prof. C. Cotei, N. Guian şi I. Tocan.

DINAMO Slatina

● **Anul înfiinţării:** 1972 (provine din Oltul Slatina, înfiinţată în 1968).
● **Culorile echipei:** alb-roşu.
● **Sediul:** str. Revoluţia din Octombrie 19 bis; telefon 12001.
● **Preşedintele asociaţiei:** Gheorghe Raţiu; **preşedintele secţiei de fotbal:** Alexandru Popescu.
● **Antrenor:** Constantin Ştefan.
● **Baza materială:** stadionul „1 Mai", aproximativ 7 000 de locuri; teren de zgură.
● **Pepiniera asociaţiei:** o echipă de tineret antrenată de prof. Ion Pîrvulescu; nu are echipe de juniori şi copii.

MINERUL Motru

● **Anul înfiinţării:** 1962.
● **Culorile echipei:** alb-negru.
● **Sediul:** Întreprinderea minieră Motru; telefon 102.
● **Performanţe anterioare:** 1968 — promovarea în Divizia C.
● **Preşedintele asociaţiei:** Nicolae Andreescu; **preşedintele secţiei de fotbal:** Marin Rizan.
● **Antrenor:** Ion Sima.
● **Baza materială :** un stadion cu 2 000 de locuri.
● **Jucători afirmaţi din cadrele proprii:** Pripici (C.F.R. Cluj).
● **Pepiniera asociaţiei:** o echipă de juniori — antrenor Gheorghe Vădeanu — în campionatul republican — şi trei de copii.

GAZ METAN Mediaş

● **Anul înfiinţării :** 1945.
● **Culorile clubului :** alb-negru.
● **Sediul :** Piaţa 23 August 11, telefon 1660.
● **Performanţe anterioare :** participantă în campionatul Diviziei A, ediţia 1948-1949, finalistă a Cupei României, ediţia 1951 (1—3 după prelungiri cu C.C.A.), cîştigătoarea seriei a XI-a Divizia C, ediţia 1972—1973.
● **Preşedintele asociaţiei :** ing. Vasile Drug.
● **Antrenor :** prof. Mircea Negrea.
● **Baza materială :** stadionul „Gaz metan" cu 10 000 de locuri.
● **Jucători afirmaţi din cadrele proprii :** V. Dumitrescu, Bukossi (Steaua — C.C.A.), Purima (U.T.A.), Iuhasz (Petrolul), Dumbreanu (Steaua), Langa (Rapid), Moldovan (Petr.).
● **Pepiniera asociaţiei :** un centru de juniori şi copii, antrenor coordonator : Ion Hulea.

TRACTORUL Braşov

● **Anul înfiinţării :** 1945.
● **Culorile echipei :** alb-albastru.
● **Sediul :** str. Turnului 1, telefon 2.11.97.
● **Performanţe anterioare :** locul III în campionatul Diviziei B, seria I, ediţia 1955; cîştigătoare de serie Divizia C, două ediţii consecutive 1971—1972 şi 1972—1973 (seria a XII-a).
● **Preşedintele asociaţiei :** Nicolae Naghiu ; **preşedintele secţiei de fotbal :** Petre Badea.
● **Antrenor :** Dragoş Cojocaru.
● **Baza materială :** stadionul „Tractorul" cu 12 800 locuri.
● **Jucători afirmaţi din cadrele proprii :** Crişan (Steaua), Gîrleanu (Poli. Iaşi), Seredai (St. roşu).
● **Pepiniera asociaţiei :** cîte o echipă de juniori şi copii, de care se ocupă antrenorii : A. Vatani şi I. Borcău.

CARPAŢI Braşov

● **Anul înfiinţării:** 1939.
● **Culorile echipei:** roşu-negru.
● **Sediul:** str. Zizinului nr. 119; telefon 921/31407.
● **Preşedintele asociaţiei:** ing. Irinel Afrăsinei; **preşedintele secţiei de fotbal:** ing. Radu Vijoli.
● **Antrenor:** Sebastian Savu.
● **Baza materială:** stadionul „Carpaţi", tribune cu 1 000 de locuri; teren gazonat.
● **Pepiniera asociaţiei:** o echipă de juniori pregătită de Eugen Naghi şi două de copii pregătite de instructorul voluntar Mihalache Grigorescu.

VULTURII TEXTILA Lugoj

● **Anul înfiinţării:** 1923.
● **Culorile echipei:** alb-albastru.
● **Sediul:** strada Nicolae Bălcescu nr. 4; telefon: 1881.
● **Performanţe anterioare:** 1970 — promovarea în Divizia C; 1971 — promovarea în Divizia B.

● **Preşedintele asociaţiei:** Alexandru Zghimbea; **preşedintele secţiei de fotbal:** Gheorghe Tunei.
● **Antrenor:** Dănilă Otiman.
● **Baza materială:** stadionul Tineretului, aproximativ 3 500 de locuri; două terenuri de antrenament.
● **Jucători afirmaţi din cadrele proprii:** Mehedinţu (Politehnica Timişoara), Kiss (Universitatea Craiova).
● **Pepiniera asociaţiei:** o echipă de juniori (antrenor Nicolae Ciurescu), în campionatul republican, şi trei de copii.

MUREŞUL Deva

● **Anul înfiinţării:** 1921.
● **Culorile echipei:** alb-albastru.
● **Sediul :** strada Dr. Petru Groza nr. 13; telefon: 72627.
● **Performanţe anterioare:** 1961 — participare la barajul pentru promovarea în Divizia B.
● **Preşedintele asociaţiei:** ing. Raul Costea; **preşedintele secţiei de fotbal :** ing. Dumitru Cepănaru.
● **Antrenor :** Ladislau Vlad.
● **Baza materială :** stadionul oraşului, „Cetate", cu 15 000 de locuri; un teren de zgură pentru antrenament.
● **Jucători afirmaţi din cadrele proprii:** Szabados (Steaua).
● **Pepiniera asociaţiei:** două echipe de juniori, una în campionatul republican (antrenor prof. Benone Popa) şi patru de copii (instructori: Iosif Belea şi Savu Doda).

U. M. Timişoara

● **Anul înfiinţării:** 1960.
● **Culorile echipei:** alb-negru.
● **Sediul:** Aleea C.F.R. nr. 3; telefon 30860.
● **Performanţe anterioare:** 1970, cîştigarea seriei a V-a a Diviziei C şi a barajului disputat la Arad, cînd echipa a promovat în Divizia B.
● **Preşedintele asociaţiei :** Nicolae Popescu ; **preşedintele secţiei de fotbal:** Walter Weisemburger.
● **Antrenor:** Iosif Varga.
● **Baza materială:** stadion U.M.T., dar neavînd tribune, jocurile vor fi disputate pe stadionul Progresul; capacitatea — aproximativ 5 000 locuri.
● **Jucători afirmaţi din cadrele proprii:** Mihu (F. C. Constanţa).
● **Pepiniera asociaţiei:** o echipă de juniori în campionatul republican, una în campionatul judeţean şi două de copii.

ARIEŞUL Turda

● **Anul înfiinţării:** 1923.
● **Culorile echipei:** roşu-alb.
● **Sediul:** strada Fabricii nr. 51; telefon: 1501.
● **Performanţe anterioare:** cîştigarea „Cupei României" în 1961; promovarea în Divizia B în 1960 şi 1964.
● **Preşedintele asociaţiei:** ing. Gavrilă Hîmă; **preşedintele secţiei de fotbal:** Aurel Negreanu.
● **Antrenor:** Dionise Ursu.
● **Baza materială:** stadionul oraşului Turda, cu 12 000 de locuri; un teren cu zgură.
● **Jucători afirmaţi din cadrele proprii:** Pexa („U" Cluj), Anca („U" Cluj), Suciu (Sportul studenţesc), Băluţiu („U" Cluj).
● **Pepiniera asociaţiei:** două echipe de juniori (antrenor Gheorghe Vaczi), trei de copii, două formaţii feminine şi una de pitici (antrenor I. Crăciun).

INDUSTRIA SÎRMEI C. Turzii

● **Anul înfiinţării:** 1921.
● **Culorile echipei:** galben-albastru.
● **Sediul:** strada Laminoriştilor nr. 145; telefon: 214/252.
● **Performanţe anterioare:** 1951 — promovarea în Divizia B; 1952 — promovarea în Divizia A ; 1956 — finalistă a „Cupei României".
● **Preşedintele clubului:** ing. Gheorghe Giurgiu; **preşedintele secţiei de fotbal:** ing. Alexandru Liscan.
● **Antrenor:** Ştefan Hidişan.
● **Baza materială:** stadionul Industria sîrmei cu 8 000 de locuri.
● **Jucători afirmaţi din cadrele proprii:** Cacoveanu (C.C.A.), V. Copil (Rapid), V. Kraus (Sportul Studenţesc), M. Adam (C.F.R. Cluj), I. Mureşan (A.S.A. Tg. Mureş), Negru („U" Cluj) şi mulţi alţii.
● **Pepiniera asociaţiei:** O echipă de juniori în campionatul republican, una în campionatul judeţean şi patru de copii.

VICTORIA Carei

● **Anul înfiinţării:** 1923.
● **Culorile echipei:** alb-negru.
● **Sediul :** strada Moftinului nr. 13—15; telefon: 264.
● **Performanţe anterioare:** 1963 şi 1966 — anii promovării în Divizia B.
● **Preşedintele asociaţiei:** Crăciun Brisc; **preşedintele secţiei de fotbal:** Gheorghe Mălăncioiu.
● **Antrenor:** Alexandru Pop.
● **Baza materială:** stadionul Victoria cu 10 000 de locuri.
● **Jucători afirmaţi din cadrele proprii:** Helvei (Steaua), Füllop (Politehnica Timişoara), Şleam (A.S.A., acum Minerul Baia Mare).
● **Pepiniera asociaţiei:** O echipă de juniori în campionatul republican, antrenată de prof. Tiberiu Scherli.

MINERUL Cavnic

● **Anul înfiinţării:** 1934.
● **Culorile echipei:** alb-albastru.
● **Sediul:** Trustul minier Cavnic.
● **Performanţe anterioare:** promovarea în Divizia C—1971.
● **Preşedintele asociaţiei:** ing. Nicolae Dicu; **preşedintele secţiei de fotbal:** Alexandru Marcu.
● **Antrenor:** Ion Bartha.
● **Baza materială:** nu are stadion propriu. Joacă meciurile la Baia Mare.
● **Jucători afirmaţi din cadrele proprii:** Roznai (Jiul).
● **Pepiniera asociaţiei:** o echipă de juniori.

TEXTILA Odorhei

● **Anul înfiinţării:** 1922.
● **Culorile echipei:** roşu-negru.
● **Sediul:** strada Nicolae Bălcescu nr. 2; telefon: 1414.
● **Performanţe anterioare:** 1968 — promovare în Divizia C.
● **Preşedintele asociaţiei:** Bela Gothard; **preşedintele secţiei de fotbal:** Gavril Szell.
● **Antrenor :** Tiberiu Bone.
● **Baza materială:** stadionul municipal cu 2 000 de locuri; un teren de zgură.
● **Jucători afirmaţi din cadrele proprii:** Balint (Steagul roşu).
● **Pepiniera asociaţiei:** O echipă de juniori, în campionatul judeţean, şi una de copii.

DUMINICĂ, START ȘI ÎN EȘALONUL SECUND

Așadar, duminică se va da startul într-o nouă ediție, a XXXIV-a, a Diviziei B. Noua formulă organizatorică, prin mărirea numărului de serii (la trei), al echipelor (la 54), precum și atragerea în acest eșalon a altor centre fotbalistice, dau un plus de atracție întrecerii aspirantelor la promovarea pe prima scenă a soccerului autohton.

Amatorii de fotbal așteaptă ca în noua stagiune divizionarele B să practice jocuri de calitate, desfășurate într-un exemplar spirit de sportivitate. Foarte multe echipe din acest eșalon au oferit asemenea exemple și vom reaminti în acest sens pe Chimia Rm. Vîlcea și Constructorul Galați, care au disputat finala ultimei ediții a „Cupei României".

De asemenea, amatorii de fotbal doresc ca tinerii promovați în divizionarele B să depună eforturi în ridicarea calitativă a competiției îndreptățind în felul acesta speranțele puse în ei. O contribuție însemnată în ridicarea calității jocului în Divizia B o pot aduce cavalerii fluierului prin aplicarea corectă a prevederilor regulamentului de joc.

Să sperăm că în noua ediție, jucătorii, antrenorii și arbitrii își vor aduce aportul pentru a viziona spectacole agreabile, aplaudate de zecile și zecile de mii de spectatori care asistă la aceste întreceri.

Asemenea faze dinamice, ca cea din campionatul trecut (Metalul Plopeni — Politehnica Iași 1—2) dorim cît mai multe în Divizia B.

CELE 33 DE EDIȚII ANTERIOARE

Pînă azi s-au disputat 33 de ediții divizonare B, pe al căror palmares și-au înscris numele următoarele cîștigătoare de serii :

1934/35 : Macabi București, Jiul Petroșani, Phönix Baia Mare, Mureșul Tg. Mureș, Dacia Unirea Brăila.

1935/36 : Victoria Constanța, I.L.S.A. Timișoara, Phönix Baia Mare, I.A.R. Brașov, Franco Româna Brăila.
1936/37 : Sportul studențesc București, Phönix Baia Mare.
1937/38 : Tricolor C.F.P.V. Ploiești, U.D. Reșița.
1938/39 : Unirea Tricolor București, Gloria C.F.R. Galați, C.A.M. Timișoara, Mureșul Tg. Mureș.
1939/40 : Tricolor C.F.P.V. Ploiești, Mica Brad, „U" Cluj, Franco Româna Brăila.
1940/41 : C.F.R. Tr. Severin, Jiul Petroșani, Juventus București. (1941/46: nu s-a disputat).
1946/47 : Unirea Tricolor București, F.C. Ploiești, Dermata Cluj.
1947/48 : Dezrobirea Constanța, Metalochimic București, Politehnica Timișoara, Phönix Baia Mare.
1948/49 : C.F.R. Sibiu, Dinamo B București.
1950 : Dinamo Brașov, Știința Cluj.
1951 : C.S.A. Cîmpulung Moldovenesc, Metalul Cîmpia Turzii.
1952 : Locomotiva București, Știința Timișoara.
1953 : Flacăra Ploiești, Metalul Hunedoara.
1954 : Progresul București, Avîntul Reghin, Locomotiva Constanța.
1955 : Locomotiva București, Progresul Oradea, Dinamo Bacău.
1956 : Avîntul Tg. Mureș, Steagul roșu Brașov.
1957/58 : Știința Cluj, Locomotiva Constanța.
1958/59 : Minerul Lupeni, TAROM București.
1959/60 : C.S.M.S. Iași, Știința Timișoara, Corvinul Hunedoara.
1960/61 : Metalul Tîrgoviște, Dinamo Pitești, Jiul Petroșani.
1961/62 : C.S.M.S. Iași, Farul Constanța, Crișana Oradea.
1962/63 : Siderurgistul Galați, Dinamo Pitești, Crișul Oradea
1963/64: Știința Craiova, Minerul Baia Mare.
1964/65 : Siderurgistul Galați, Știința Timișoara.
1965/66 : Progresul București, Jiul Petroșani.
1966/67 : Dinamo Bacău, A.S.A. Tg. Mureș.
1967/68 : Politehnica Iași, Vagonul Arad.
1968/69 : Steagul roșu Brașov, C.F.R. Cluj.
1969/70 : Progresul București, C.F.R. Timișoara.
1970/71 : A.S.A. Tg Mureș, Crișul Oradea.
1971/72 : Sportul studențesc București, C.S.M. Reșița.
1972/73 : Politehnica Iași, Politehnica Timișoara.

PROGRAMUL PRIMEI ETAPE

SERIA I

F.C. Galați	— C.F.R. Pașcani
OȚELUL Galați	— ȘTIINȚA Bacău
VICTORIA Roman	— CEAHLĂUL Piatra Neamț
CELULOZA Călărași	— GLORIA Buzău
METALUL Mija	— PROGRESUL Brăila
VIITORUL Vaslui	— DELTA Tulcea
PETROLUL Moinești	— METALUL Plopeni
CARAIMANUL Bușteni	— C.S.U. Galați
C.S.M. Suceava	— CONSTRUCTORUL Galați

SERIA A II-A

CARPAȚI Brașov	— C.S. Tîrgoviște
FLACĂRA Moreni	— METALUL București
GAZ METAN Mediaș	— NITRAMONIA Făgăraș
MINERUL Motru	— METALUL Drobeta Tr. Severin
AUTOBUZUL București	— METROM Brașov
DINAMO Slatina	— ELECTROPUTERE Craiova
Ș. N. Oltenița	— CHIMIA Rîmnicu Vîlcea
C.S.M. Sibiu	— PROGRESUL București
TRACTORUL Brașov	— DUNĂREA Giurgiu

SERIA A III-A

UZINELE MECANICE Timiș.	— METALURGISTUL Cugir
F.C. BIHOR Oradea	— C.F.R. Arad
INDUSTRIA SÎRMEI Cp. T.	— MINERUL Anina
MUREȘUL Deva	— OLIMPIA Satu Mare
TEXTILA Odorhei	— CORVINUL Hunedoara
ARIEȘUL Turda	— GLORIA Bistrița
VICTORIA Carei	— MINERUL Baia Mare
VULTURII TEXTILA Lugoj	— OLIMPIA Oradea
MINERUL Cavnic	— C.F.R. Timișoara

VĂ PREZENTĂM

CAMPIOANE NAȚIONALE DIN EUROPA

F. C. BASEL — CINCI TITLURI ÎN ULTIMII ȘAPTE ANI

După un campionat destul de agitat și în care multă vreme a fost greu de întrevăzut cine-l va cîștiga, **F. C. Basel** a reușit victoria finală pe care primele etape (nici un succes în patru jocuri) n-o anunțau, dar pe care pînă la urmă a obținut-o și chiar cu un avans apreciabil (patru puncte) asupra principalei concurente, **Grasshoppers** din Zürich.

Totodată, F. C. Basel a stabilit cu acest prilej și o mică performanță : în ultimele șapte campionate a cucerit de cinci ori titlul, de două ori consecutiv (1968/69 și 1969/70, 1971/72 și 1972/73), deși a avut de înfruntat o puternică concurență din partea cluburilor F. C. Zürich, Grasshoppers, F. C. Lausanne și F. C. Servette din Geneva.

CINE ESTE F. C. BASEL ? Din datele pe care le avem la dispoziție rezultă că acest club este unul din cele mai vechi patru din fotbalul din țara cantoanelor. El a fost fondat la 15 noiembrie 1893. Deci, în toamnă își va aniversa 80 de ani de existență ! În același timp, acest club este cel mai bogat : soldul său se ridică la peste un milion de franci. Altă particularitate : jucătorii săi au fiecare profesia lor sau sînt studenți.

PERFORMANȚE. În palmaresul său figurează **șase titluri de campioană națională** (în 1952/53, 1966/67, 1968/69, 1969/70, 1971/72 și 1972/73) și **patru victorii finale în Cupă** (în 1932/33, 1946/47, 1962/63 și 1966/67). Odată a realizat dubla performanță campionat-cupă (1966/67). Și-a înscris numele de două ori pe lista cîștigătoarelor Cupei Alpilor (1969 și 1970). În Cupa campionilor, la care va participa în ediția 1973/74, F. C. Basel n-a avut însă, o viață prea fericită. În 1967/68, 1969/70 și în 1972/73 a fost eliminată în 16-imi. Doar în 1970/71 a ajuns pînă în optimi, după ce a eliminat pe Spartak Moscova. N-a reușit însă, să treacă și de Ajax Amsterdam.

CARIERA SA ÎN ULTIMI 25 ANI, de participare în prima ligă, alcătuită din 14 echipe. F. C. Basel a jucat un rol fruntaș în cele mai multe ediții ale campionatului. Faptul rezultă din locurile ocupate din sezonul 1948/49 și pînă azi, în clasament : 2 — 2 — 4 — 4 — 1 — 8 — 9 — 7 — 4 — 8 — 6 — 10 — 5 — 7 — 6 — 7 — 8 — 6 — 1 — 5 — 1 — 1 — 2 — 1 — 1. Echipa a promovat în liga A în 1933.

REZERVOR DE SELECȚIONABILI. Aceasta reprezintă F. C. Basel pentru echipa națională începînd cu anul 1962, dar mai ales după ce conducerea tehnică a echipei a luat-o antrenorul **Helmut Benthaus** (angajat din 1965), în funcție și astăzi, ajutat de „coach"-ul **R. Wirz.** De atunci, F. C. Basel a dat cu regularitate nenumărați jucători reprezentativei, în frunte cu căpitanul acesteia, **Odermatt,** veteranul echipei (30 de ani). Alături de el, din actualul efectiv au îmbrăcat tricoul național fundașul **Ramseier,** fundașul central **Mundschin** (autorul golului victoriei în amicalul cu Scoția), mijlocașii-atacanți **Balmer, Demarmels, Blättler,** și portarul **Kunz.**

CALITĂȚILE ECHIPEI ● Stabilitate în formație, antrenorii operînd modificări numai în cazuri de forță majoră ● Climat bun de lucru, realizare a lui Benthaus ● Disciplină tactică respectată cu strictețe. Echipa practică, cu succes, varianta 1—1—3—3—3, în cadrul căreia **Mundschin** este conducătorul apărării, **Odermatt** coordonatorul jocului la mijlocul terenului și al atacului, **Balmer** și **Hitzfeld** doi realizatori de marcă. Ultimul, fost jucător al echipei olimpice a R. F. Germania, aflat la al doilea sezon în liga A, a ocupat în recentul campionat primul loc, împreună cu **Grahn** (Lausanne), în clasamentul golgeterilor ● O medie de vîrstă scăzută : 26 de ani și jumătate. Cei mai tineri: **Hitzfeld** și **Stohler** (24 de ani) ; cel mai în vîrstă : **Odermatt** (30 de ani).

FORMAȚIA STANDARD (în paranteze numărul de jocuri susținute în ultimul campionat) : **Kunz** (16 — a fost accidentat) — **Mundschin** (26) — **Ramseier** (24), **Siegenthaler** (25), **Fischli** (18) — **Hasler** (26), **Odermatt** (22), **Demarmels** (26) — **Balmer** (25), **Hitzfeld** (21), **Wenger** (19). Au mai fost folosiți : **Laufenburger** (10), **Stohler** (16), **Rahmen** (9), **Blättler** (7), **Kiefer** (7), **Riner** (5), **Ries** (2), **Müller** (1) și **Grieshaber** (1).

Jucători noi, în sezonul trecut : **Stohler** și **Ries** ; pentru viitorul sezon : internaționalul **Cubillas** din Peru și **Paolucci** de la Winterthur, achiziționați pînă acum.

Petre GAȚU

Cu cele 18 goluri înscrise, ca și **Grahn** de la F.C. Lausanne, atacantul **Hitzfeld** de la F.C. Basel a ocupat locul 1 în clasamentul golgeterilor.

PRELIMINARIILE TURNEULUI U. E. F. A. — PÎNĂ LA 7 APRILIE

● **PROPUNEREA FEDERAȚIEI VEST-GERMANE PENTRU JOCURILE CU ROMÂNIA ● CE JUNIORI AU DREPT DE JOC ÎN EDIȚIA 1974**

Se știe că, nu de mult, comisia de juniori U.E.F.A. a procedat la tragerea la sorți a jocurilor preliminare din cadrul Turneului UEFA — ediția 1974. **Aceasta se va desfășura,** după cum s-a anunțat, **în Suedia, între 22 și 31 mai.** La turneu s-au înscris 30 de federații naționale din Europa (absentează Irlanda de Nord, Cipru și Albania). **Echipa României face parte din grupa a 2-a, împreună cu reprezentativa R. F. Germania,** cu care va disputa două partide, tur și retur, iar învingătoarea se va califica pentru turneul propriu-zis.

În legătură cu jocurile preliminare, comisia de juniori U.E.F.A. a făcut cîteva precizări care merită să fie cunoscute.

● În ceea ce privește modul de alcătuire a grupelor preliminare, forul european a dispus, conform unei hotăriri mai vechi, ca să fie calificate din oficiu în faza finală echipa țării organizatoare (Suedia), dar nu și aceea a țării care a cîștigat ultima ediție. De asemenea, în virtutea unei recente modificări de regulament, **au fost trase la sorți trei țări** (Finlanda, Turcia și Luxemburg) **dintre cele care deși au participat cu regularitate la competiție nu s-au calificat pentru turneul final.** Aceste trei țări vor evolua la anul în Suedia fără să mai dispute meciuri de calificare.

● **Partidele eliminatorii trebuie jucate pînă la 7 aprilie 1974 cel mai tîrziu,** iar datele lor de disputare trebuie comunicate la U.E.F.A. pînă cel mult la 31 august 1973. În cazul cînd federațiile interesate nu vor cădea de acord asupra datelor, acestea vor fi fixate de U.E.F.A.

● La ediția 1974 a turneului, inclusiv preliminariile, **au drept de joc juniorii care au împlinit vîrsta de 15 ani la 1 august 1973 și 18 ani înainte de această dată.**

● **FEDERAȚIA DIN R. F. GERMANIA A PROPUS FORULUI NOSTRU DE SPECIALITATE URMĂTOARELE DATE PENTRU PARTIDELE ELIMINATORII : 16 MARTIE 1974 ÎN R.F.G., LA PASSAU, ȘI 3 APRILIE ÎN ROMÂNIA, SAU 13 MARTIE ÎN ROMÂNIA ȘI 6 APRILIE LA PASSAU.** F.R.F. luînd propunerea în discuție, a ales prima variantă.

● După ce a stabilit seriile preliminare, comisia de juniori U.E.F.A. a fixat — tot prin tragere la sorți — grupele turneului final. Ele se prezintă astfel :

GRUPA A : Finlanda și învingătoarele din seriile preliminare 2, 4 și 5.

GRUPA B : Turcia și cîștigătoarele seriilor preliminare 8, 9 și 12.

GRUPA C : Luxemburg și învingătoarele seriilor 1, 6 și 11.

GRUPA D : Suedia și cîștigătoarele seriilor 3, 7 și 10.

Așadar, dacă echipa noastră se va califica ar urma să joace într-o grupă cu Finlanda, Scoția sau Belgia (seria a 4-a) și Irlanda sau Islanda (seria a 5-a).

● Datele turneului final : 22, 24 și 26 mai 1974 jocurile din cadrul grupelor, 29 mai semifinalele și 31 mai finalele pentru locurile 1—2 și 3—4.

SIVORI ȘI CEI 24

Am anunțat cu două numere în urmă intenția lui **Sivori,** revenit la conducerea reprezentativei Argentinei, de a prezenta în preliminariile C.M. două selecționate complet diferite : una să joace doar partida din capitala Boliviei, La Paz, aflată la 3 700 m deasupra nivelului mării, iar cealaltă — jocurile de la Buenos Aires și Asuncion, capitala Paraguayului, **Sivori** a și făcut cunoscut lotul de 24 de jucători (care va fi mărit la 33) din care vor fi alcătuite cele două formații :

● PORTARI : **Carnevali** (Chacarita), **Fillol** (Racing) ;

● FUNDAȘI : **Wolff** (River Plata), **Giaria** (San Lorenzo), **Bargas** (Nantes — Franța), **Troncoso** (Velez Sarsfield), **Heredia** (San Lorenzo), **Tagliani** (Velez Sarsfield), **Rosl** (San Lorenzo), **Mario Killer** (Rosario Central), **Pernia** (Boca Juniors) ;

● MIJLOCAȘI : **Brindisi** (Huracan), **Juan Jose Lopez** (River Plata), **Telch** (San Lorenzo), **Russo** (Huracan), **Chazarreta** (San Lorenzo), **Galvan** (Independiente) ;

● ATACANȚI : **Houseman** (Huracan), **Ponce** (Boca Juniors), **Ayala** (San Lorenzo), **Avallay** (Huracan), **Guerrini** (Boca Juniors), **Alonso** (River Plata), **Kempes** (Instituto di Cordoba).

Toți aceștia, împreună cu cellalți nouă ce vor fi aleși de **Sivori,** nu vor putea disputa meciurile de campionat cu echipele lor de club. După cum se vede, San Lorenzo, echipa bicampioană a Argentinei, este pur și simplu în situația de a prezenta o altă echipă în campionatul actual !

VA IEȘI ECHIPA OLANDEI DIN CONUL DE UMBRĂ?

● ANTRENORUL FADRHONC CREDE CĂ DA ● EL ANUNȚĂ, PENTRU SEZONUL DE TOAMNĂ, O ECHIPĂ CU 10 JUCĂTORI DE LA AJAX

Acum, cînd „meciul meciurilor" din grupa sa preliminară, cel cu Belgia, de la 18 noiembrie, programat la Amsterdam, a ajuns, cu atîtea săptămîni și săptămîni înainte, marele subiect al presei din Olanda, totul se leagă de o singură și mare întrebare: a intrat selecționata din „țara lalelelor" pe traseul similar al performanței cu marile cluburi din care, în fapt, e construită? Va fi adică echipa Olandei la viitorul campionat al lumii, ceea ce e acum Ajax sau a fost Feyenoord?

Se știe că oficialii federației din Haga au făcut multe și răsunătoare declarații subliniind că, gata, de acum națională e un subiect foarte important și că nu va mai exista acea supărătoare discrepanță dintre performanțele marilor echipe de club și cele obținute de jucătorii reuniți sub tricourile portocalii ale reprezentativei. **„Pot să vă spun că absolute toate problemele privind echipa națională au fost rezolvate și că, de acum, și Olanda va juca bine,** a declarat — recent — antrenorul selecționatei, **Frantisek Fadrhonc. Existau aceste probleme, de ce să ne ascundem? Jucătorii aveau la națională condiții net inferioare celor de la club și de aceea priveau cu destulă indiferență activitatea lor în lotul reprezentativ. Situația a fost înțeleasă destul de tîrziu și rezolvată și mai tîrziu și asta a făcut ca, în vreme ce cluburile noastre obțineau victorie după victorie în competițiile internaționale, unsprezecele reprezentativ să se complacă într-o splendidă mediocritate".**

Mai departe, judecînd șansele de a se califica ale formației pe care o conduce **Fadrhonc** a adăugat: **„Noi am pus pe jumătate piciorul în turneul final fiindcă am realizat un prețios**

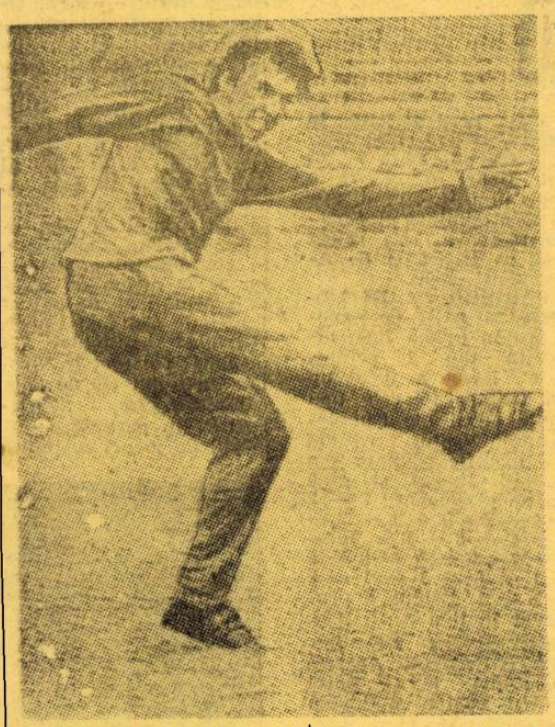

...„Pentru mine Mulder e cel mai bun atacant european..."

0—0 la Anvers: dar nu uit că belgienii ne-au fost totdeauna „nași", ei dețin majoritatea victoriilor în întîlnirile directe, așa că nu consider treaba chiar terminată..."

Dacă situația regimului jucătorilor la echipa națională, din punctul de vedere al obligațiilor federației, a devenit o chestiune rezolvată, mai rămîne o problemă, delicată și ea, de pus la punct. E vorba de relațiile **echipa națională-cluburi,** știut fiind că prin regulamentul de organizare al fotbalului olandez acestea din urmă au un număr fix de zile în care sînt obligate să pună jucătorii la dispoziție, număr cu totul insuficient față de nevoile programului. Ce părere are, la acest capitol, Fadrhonc? **„Mai sînt încă neînțelegeri, nepotriviri între programul echipei naționale și cel al cluburilor și aștept și la acest capitol intervenția federației. În afara programului din preliminarii avem perfectate jocuri amicale cu Polonia, o partidă cu Spania, una cu Austria. Ca să ajungem în rîndul marilor echipe naționale trebuie să ne măsurăm și cu ele. Or noi nu am jucat deloc cu Brazilia, cu Uniunea Sovietică, cu Italia, cu R.F. Germania, cu Anglia. Dar cînd să realizezi toate acestea, cînd nici pentru un program minimal nu avem asigurarea cluburilor că ne vor fi puși la dispoziție jucătorii? Cred că anul acesta cel puțin, fotbalul olandez ar trebui să activeze sub deviza: totul pentru echipa națională!"** a încheiat **Fadrhonc.** De altfel, după terminarea finalei Cupei campionilor europeni, din acest an, de la Belgrad, unul dintre comentatorii reputați **de fotbal ai Olandei** a intitulat într-un mod sugestiv observațiile sale asupra sezonului care vine, cel de toamnă: **„Ajax a murit! Trăiască echipa națională!"** acestea au fost cuvintele puse în fruntea comentariului său de către **De Boer.** Deși titlul spune totul, o să adăugăm, totuși, că numitul ziarist militează în larga sa avancronică a sezonului pentru trecerea centrului de greutate al interesului și sprijinului către echipa națională.

Acum, cîte ceva despre probabila formulă a reprezentativei în fața unui moment foarte important pentru ea. Nu o dată s-au întrebat specialiștii de ce echipa națională nu utilizează în cea mai largă măsură, jucătorii lui **Ajax? „Opt am folosit deja,** se explică **Fadrhonc, în acel amical cu Spania, în care doar portarul Schrivers, de la Twente, fundașul Israel și atacantul Van Hanegem, de la Feyenoord, erau din afara Ajaxului. Dar în jocurile cu Islanda** (n.n de la 22 și 29 **august, amîndouă pe stadioane olandeze,** conform înțelegerii cu federația islandeză) **as titulariza 10. Adică pe toți, minus Blanckenburg** care nu are naționalitate olandeză. Și — apoi mai e ceva, va reintra **Mulder** și, pentru mine, **Mulder** e cel mai bun atacant european, mai bun decît **Cruyff. Cred că atacul național lei** (și al lui Ajax-n.n.) va fi **Rep — Mulder — Cruyff — Keizer."**

Aceasta ar fi echipa Olandei în ajunul unei perioade hotărîtoare pentru ea.

● ● ● ● ● ●

SUPERFINALA, ÎN IANUARIE

Ajax Amsterdam, deținătoarea Cupei campionilor europeni și **A.C. Milan,** cîștigătoarea ultimei ediții a Cupei cupelor, au căzut de acord să dispute cele două jocuri din cadrul super-cupei europene (titlu deținut actualmente tot de formația olandeză), aflată la cea de-a doua ediție a sa, tocmai în ianuarie 1974. Prima partidă se va juca la 9 ianuarie la Milano, iar cea de-a doua, o săptămînă mai tîrziu, la Amsterdam. Meciul din capitala Lombardiei va fi disputat la ora prînzului pentru că, în acea epocă a anului, ceața acoperă cu regularitate nordul Italiei în fiecare după-amiază.

Cele două date prevăzute sînt destul de îndepărtate întrucît Ajax nu dorea să joace înainte de 18 noiembrie, data meciului-cheie între Olanda și Belgia în cadrul preliminariilor campionatului mondial de fotbal. Cum milanezii, respectînd dorința olandezilor, nu aveau alte date libere, s-a căzut de acord ca ediția 1973 a acestei competiții să se dispute în prima lună a lui 1974.

STATISTICĂ

U.E.F.A. a publicat de curînd numărul mediu de spectatori care au asistat la cele trei competiții europene ale sezonului: 35 123 pentru Cupa campionilor, 17 680 pentru Cupa cupelor, 16 855 pentru Cupa U.E.F.A. Scăderea numărului de plătitori este sensibilă: în sezonul 1971—1972 la Cupa campionilor europeni au asistat, în medie, 38 000 de spectatori. Dacă facem comparație cu sezonul 1959—1960 (50 545) putem fi neliniștiți...

ÎNVINSĂ ÎN FINALĂ DAR PREZENTĂ ÎN „CUPA CUPELOR"

O situație puțin obișnuită în fotbalul iugoslav: ediția 1971—1972 a Cupei s-a disputat — firește, anul trecut — între **Hajduk Split** și **Dinamo Zagreb.** Au învins fotbaliștii de pe Coasta Dalmației cu 2—1 și, bineînțeles, datorită victoriei au luat parte anul trecut la Cupa cupelor. Iată însă că la ediția ce va debuta la 19 septembrie, în Cupa cupelor, din partea Iugoslaviei, este prezentă Dinamo Zagreb, în ciuda faptului că o altă finală de Cupă nu a mai avut loc.

Într-adevăr, forul de la Belgrad a desemnat pentru actuala ediție a competiției europene deschisă cîștigătoarelor de cupe naționale pe Dinamo Zagreb, învinsa de anul trecut. Și asta, pentru faptul că finala Cupei Iugoslaviei, ediția 1972—1973, se va disputa de-abia la toamnă, după începerea Cupei cupelor!

MOTIVUL

După scandalul iscat în R.F. Germania de plecarea lui **Netzer** la **Real Madrid,**

DE PRETUTINDENI

numeroase controverse a creat în Italia transferul cunoscutului **Pierino Prati** de **la A.C. Milan** la **A.S. Roma** — senzația sezonului în Italia. Într-adevăr suporterii echipei milaneze, cîștigătoare a Cupei cupelor, și-au multiplicat manifestările de protest atunci cînd au aflat de această trecere a golgeterului lor la echipa din capitala țării. De altfel, opinia unanimă în calcio este că **„A. C. Milan a făcut o mare greșeală lăsîndu-l pe Prati să plece la A.S. Roma, pentru că marii șuteri sînt rari".**

Zilele trecute, la Milano, poliția a fost alertată de o bombă care, se spunea că a fost pusă foarte aproape de hotelul Hilton din Milano, unde s-au făcut tranzacțiile...

„Tifosii" echipei milaneze i-au făcut cunoscută opinia lor președintelui clubului, **Armando Buticchi.** Răspunsul acestuia, după ce l-a convocat și pe antrenorul **Nereo Rocco,** nemulțumit și el de plecarea lui **Prati: „Eu sînt responsabil cu echilibrul balanței financiare a clubului. Iată de ce l-am transferat pe Prati!".**

Carnet extern

O ENCICLOPEDIE A FOTBALULUI

Subiectul unei cuprinzătoare și documentate lucrări enciclopedice a fost evocat, în repetate rînduri, cu ani în urmă, de prestigiosul ziarist francez regretatul Gabriel Hanot, *de numele căruia se leagă existența acestor atît de reușite competiții continentale. Utilitatea unei asemenea ediții, care să fie asigurată de un for oficial și să fie slujită de datele cele mai fidele, era subliniată, nu de mult, de alt decan al comentatorilor sportivi, belgianul* Lecocq. *Iar vechiul nostru confrate din* Varșovia, *cronicar experimentat și arbitru internațional,* Gregory Alexandrowicz, *se ocupase și el pe larg de folosul unei asemenea acțiuni.*

Se pare că vorbele n-au fost scrise sau rostite în zadar... Omul de acțiune și competentul oficial care este secretarul general al F.I.F.A., Helmuth Käser, *anunță — într-o convorbire cu* Nando Martelini, *comentator al televiziunii italiene și activ colaborator al rubricilor de sport ale ziarelor din Roma și Milano,* că declanșarea operației de redactare a „Enciclopediei fotbal" nu e departe. Dr. Käser *crede că nucleul redacțional central trebuie să înglobeze pe cei mai reputați specialiști și publiciști de pe glob, că — așa cum se procedează cu lucrările similare din alte domenii de activitate — comitete redacționale trebuie să fie constituite și pe continente, funcționînd, deci, pe lîngă Uniunile sau Confederațiile din cele cinci clasice împărțiri geografice ale globului.*

Reperind declarațiile — intenții ale secretarului general al F.I.F.A. — foarte mulți dintre comentatorii din Europa și din alte continente le-au salutat și aprobat. Au apărut și primele sugestii, dintre care aceea a celui mai cunoscut ziarist brazilian, l-am numit Joao Saldanha, *ni se pare cea mai utilă:* reeditări — la cinci ani — a acestei „Enciclopedii a fotbalului", ediții care să cuprindă completările de rigoare, impuse de timp, și fundamentale revizuiri ale capitolului „arbitraj — regulament și interpretări" determinate și ele de tot mai dese intervenții nu numai în modul de aplicare a regulamentului dar și în fondul însăși al unora dintre articole, așa cum se petrec lucrurile în ultima perioadă de timp.

Principalul este, acum, ca uriașa operație de redactare să se pună în marș. Fotbalul are în adevăr nevoie de o asemenea lucrare de proporții. Enorma lui activitate și mondiala sa răspîndire o impun.

Eftimie IONESCU

Profil

KURT TSCHENSCHER

PURTĂTOR AL ECUSONULUI F.I.F.A.

Pentru prima dată, rubrica noastră „Profil" este afectată astăzi unui arbitru. Și de ce nu, pentru că — în primul rînd — și aceștia fac parte din marea armată a celor ce slujesc fotbalul; în al doilea rînd, alături de jucătorii și antrenorii de renume mondial, arbitrul vest-german **Kurt Tschentscher,** posesor al ecusonului F.I.F.A., este, fără îndoială, una dintre personalitățile marcante ale fotbalului din Europa și chiar din lume.

Un nou meci de condus pentru Tschenscher

La debut, în anul 1948, avea doar 22 de ani. De atunci, în palmaresul său s-au adăugat, de la an la an, zeci și zeci de partide, astfel că în prezent numărul meciurilor conduse de el se ridică la impresionanta cifră de 1 276. Peste 100 de jocuri arbitrate în prima ligă a R.F. Germania, 39 de meciuri internaționale A, două finale ale cupelor europene, participarea ca arbitru la campionatele mondiale din anii 1966 și 1970, la Olimpiada de la München și altele, înmănunchează — în cifre lapidare — o experiență de peste două decenii, experiență ce nu poate fi trecută cu vederea.

Kurt Tschentscher apreciază, printre altele, necesitatea unei pregătiri fizice exemplare a conducătorului de joc, considerînd că acesta este nevoit să alerge 10—11 km la un singur meci, în timp ce jucătorii acoperă abia 4—7 km.

Fiind mereu în apropierea fazelor, a avut de fiecare dată posibilitatea să în cea mai potrivită decizie, să interpreteze corect fazele de joc, chiar și pe cele mai fierbinți. Edificator este poate și faptul că pînă în prezent el nu a dictat decît două eliminări în campionatul R.F.G. Prima — **Lisenmaier** în partida Borussia — Schalke 04 (în 1967), cea de a doua, anul trecut, erou fiind **Reimann** de la Hanovra '96. În cei 25 de ani de activitate nu a trebuit să fie niciodată protejat de furia spectatorilor și tocmai de aceea consideră că nu există „public periculos" ca noțiune. Cursivitatea pe care o asigură jocului, intervenind relativ rar cu fluierul său (numai cînd faza impune acest lucru) îl face remarcat.

Toate acestea sînt firești pentru că **Tschentscher** a fost în anii tinereții — deși numai pentru o scurtă perioadă — jucător la VfL. Neckarau, iar în prezent continuă să se antreneze de trei ori pe săptămînă alături de aceeași echipă. **Alergările de viteză și demifond** practicate cu mulți ani în urmă, au avut, de asemenea, o remarcabilă contribuție la condiția sa fizică foarte bună. Și acum i-a parte la crosuri ori înoată cu plăcere.

Fiind întrebat care este cea mai plăcută și cea mai puțin plăcută amintire, **Tschentscher** a răspuns: **Plăcute, foarte multe! Participările la campionatele mondiale, la turneul olimpic, la Cupa Independenței din Brazilia, la meciul de adio al lui Pele și cîte altele. Neplăcute...? Mulțumesc cerului, nu am. La jocurile conduse de mine nu prea au existat discuții. Nici în 1958 cînd, după acordarea unui gol, am fost nevoit să-l anulez la semnalizarea arbitrului de linie. Nici un fel de nemulțumiri din partea spectatorilor!"**

Într-adevăr, chiar dacă nu s-a bucurat pînă acum de faima unui **Lo Bello,** se poate mîndri că nu a constituit subiectul vreunor discuții sau insinuări mai mult sau mai puțin obiective.

extern MAGAZIN extern

ŞASE OAMENI = 314 JOCURI INTERNAŢIONALE

Aproape de necrezut! Aceşti şase oameni au participat în total la **314 meciuri** internaţionale de-a lungul anilor. **Lehner** — 65, **Fritz Walter** — 61, **Seeler** (aflat în spatele lui **Herberger**) — 72, **Schnellinger** — 47, **Willi Schulz** — 66, şi în mijloc, **Sepp Herberger** — 3. (La acesta din urmă ar trebui să se adauge însă şi cele 160 de jocuri ca antrenor al reprezentativei vest-germane.)

În fotografie, **Sepp** priveşte noua cupă ce va fi acordată campioanei lumii în anul viitor. Va poposi ea în R.F. Germania, după Weltmeisterschaft '74 ?

PORTARUL SE NUMEŞTE ZAMORA!

Fotografia de mai sus redă o faţă din campionatul diviziei secunde din Spania, eroul principal fiind portarul formaţiei Hercules din Alicante, purtător al unui nume cu rezonanţă nu numai în fotbalul iberic dar chiar în cel mondial : **Zamora**. Noul Zamora nu are nimic comun cu ilustrul său predecesor... decît numele şi preferinţa pentru tricoul cu nr. 1.

TREI NUME NOI LA FIORENTINA

Ducînd o consecventă politică de întinerire a formaţiei, clubul italian Fiorentina, viitoarea adversară a Universităţii Craiova în Cupa UEFA, a făcut, recent, cîteva achiziţii valoroase şi foarte tinere, jucătorii pe care îi vedeţi în fotografia de mai sus: **Desolati, Antognoni** şi **Caso**. Zilele trecute ei se aflau, încă în vacanţă în staţiunea Marina di Pietrasanta dar, între timp, şi-au început pregătirile în vederea viitorului sezon care debutează cu meciurile pentru Cupa Italiei.

ŞTIŢI DE UNDE PROVINE DENUMIREA ACESTOR ECHIPE ?

RUCH

În traducere „mot-à-mot", cuvîntul RUCH înseamnă, în limba polonă, forfotă, mişcare, turism. Pe scurt — sport. Tocmai de aceea această denumire a fost aleasă cu mai bine de o jumătate de veac în urmă pentru clubul minerilor din Chorzow.

Oficial cel mai mare oraş al Poloniei este Varşovia, capitala ţării. În acelaşi timp însă în juruI oraşului Katowice, în regiunea minelor şi a industriei grele, a crescut o salbă de oraşe mari (Sosnowiec, Zabrze, Chorzow, Bytom, Gliwice), legate între ele. Împreună cu alte localităţi din jur alcătuiesc o aglomerare urbană de peste două milioane de locuitori, adică dublul capitalei ţării.

Această regiune a Sileziei de nord face parte din acelaşi voievodat şi posedă la ora actuală patru echipe în prima divizie şi anume : Zaglebie Sosnowiec, Polonia Bytom, Gornik Zabrze şi RUCH CHORZOW.

Cu doi ani în urmă, RUCH a aniversat o jumătate de secol de existenţă. De altfel, este singura echipă din Polonia care a participat la toate campionatele primei ligi, întrecere care se dispută din 1927. Primul titlu l-a cucerit în 1933, fiind în total de zece ori campioană Poloniei. În ultima ediţie a ocupat locul secund, la trei puncte de cîştigătoare, Stal Mielec. Actuala echipă este antrenată de fostul internaţional cehoslovac Mihail Vican.

- Pentru prima dată anul acesta, un computer va alcătui programul campionatului Italiei. De remarcat că în Franţa computerul a fost pus în slujba fotbalului încă de acum cinci ani.
- Ortiz de Mendibil, unul dintre cei mai buni arbitri spanioli, s-a retras din activitate. Federaţia iberică l-a numit pe succesorul său : Pedro Maria Urrestarazu care devine arbitru internaţional.
- Ploaie de neprezentări ale cluburilor argentiniene în turneele de vară organizate în Spania : Independente Buenos Aires şi River Plata au anunţat că nu vor putea participa la partidele programate la Coruna şi Valencia.
- Bettega, cunoscutul atacant al lui Juventus Torino, a devenit pentru a doua oară tată în decursul unui an : lîngă Fiorella a venit Lilian.
- Ziarul budapestan Nepsport a încheiat tradiţionala sa anchetă pentru desemnarea celui mai bun fotbalist maghiar al sezonului. Premiul i-a revenit lui Istvan Juhasz de la Ferencvaros. Cunoscutul Bene (Ujpesti Dozsa) s-a clasat pe locul al treilea.
- Ipswich Town a cîştigat Cupa Angliei rezervată echipelor de juniori cu o formaţie în care nouă jucători au calificarea şi pentru sezonul următor... „Acest succes este de o importanţă capitală pentru club. Tinerii noştri jucători vor alcătui, credem, o formaţie redutabilă atunci cînd vor ajunge să reprezinte culorile primei echipe", spun conducătorii.
- S-a confirmat : Bologna l-a angajat pe jucătorul italian Sartori de la Manchester United. Acesta, cu toate că trăia în Anglia, nu-şi abandonase nici un moment naţionalitatea tatălui său.
- Ancheta ziarului polonez „Sport" din Katowice a dus la alegerea celor mai buni zece fotbalişti polonezi ai campionatului încheiat. În capul listei se găseşte Lubanski urmat de Gordon, Gadocha, Cmikiewicz etc.

RECORDUL LUI MATTHEWS A FOST ÎNTRECUT

Cine n-a auzit de legendarul fotbalist englez **Stanley Matthews** şi mai ales de longevitatea sa sportivă ! Reamintim că el a jucat în prima ligă a campionatului Angliei pînă la aproape 50 de ani şi că nu a spus, efectiv, adio gazonului. Iată însă că agenţiile de presă anunţă existenţa unui alt fotbalist care joacă şi acum, în ciuda vîrstei sale de 53 de ani. Este vorba de sud-americanul **Bibiano Zapirain**, extremă stîngă în cele 17 echipe la care a jucat de-a lungul unei activităţi care a început în anul 1935. Aşadar, recordul lui **Matthews** nu numai că este în pericol, dar, se pare, el a şi fost întrecut.

Dar cine este Bibiano Zapirain ? Este un fotbalist uruguayan care a jucat chiar şi în selecţionata ţării sale, în palmaresul propriu fiind trecută şi calitatea de campion al Americii de Sud în 1942, cînd a întrecut în finala campionatului sud-american reprezentativa Argentinei. În 1946—1948 joacă la Internazionale Milano împreună cu conaţionalii săi **Bovio, Cerioni, Pedemonte** şi **Volpi.** Cu toate că era cel mai în vîrstă, a avut şi activitatea cea mai bogată, jucînd 33 de meciuri sub culorile nerro-azzurilor. La înapoierea în Uruguay a îmbrăcat timp de două stagiuni culorile lui Nacional Montevideo („**Cel mai mare orgoliu al meu a fost să joc la Nacional şi iată că l-am îndeplinit**", obişnuia el să spună), apoi a plecat în Columbia în perioada cînd fotbalul acestei ţări constituia un Eldorado pentru mulţi jucători sud-americani, printre alţii cunoscuţii **Di Stefano** şi **Pedernera.**

Cu toate că are 53 de ani, **Zapirain**, pe care nici acum nu l-a părăsit orgoliul, este mîndru că nu a jucat niciodată la rezerve. În clipa de faţă antrenează echipa unei fabrici şi joacă într-o formaţie creată de el în cartierul din nordul Bogotei, capitala Columbiei.

Să notăm, în încheiere, că şi în România avem un jucător care a fost prezent pe terenurile de fotbal pînă de curînd, cu toate că se apropia de 50 de ani. Este vorba de **Jozsi** fost, cu mulţi ani în urmă, înaintaş la R.A.T.A. Tg. Mureş în Divizia A.

CĂDEREA LUI LO BELLO...

Concetto Lo Bello, binecunoscutul arbitru italian care a condus numeroase partide internaţionale cu un deosebit succes nu va participa la viitorul campionat mondial. Aceasta se datoreşte faptului că, în ultima vreme, Lo Bello a prestat arbitraje sub valoarea obişnuită. Ca urmare, el nu se află printre cei trei arbitri propuşi de forul italian şi anume : Aurelio Angonese, Sergio Gonella şi Paolo Taselli.

Imaginea de mai sus cu toate că nu a avut ca sorginte decît o banală alunecare pe un gazon udat de ploaie, simbolizează parcă tocmai această cădere a celebrului arbitru.

„FOARFECA"

Fazele cele mai mult gustate de spectatori au fost întotdeauna în faţa porţii. De această dată, însă, mingea va păcăli pe cei patru jucători strecurîndu-se pe lîngă foarfeca încercată de atacantul din imaginea de sus.

„CAMPIONI MONDIALI SÎNTEM NOI!"

Gestul brazilianului **Ze Maria** este semnificativ. Probabil doreşte să-i spună atacantului german **Gerd Müller** : „Fii atent cum te comporţi ! Deocamdată campioni mondiali sîntem noi ! Cum mai este încă un an pînă la viitoarea ediţie a C.M., nici unul dintre noi nu poate fi sigur..."

EUROPA — RESTUL LUMII...

PE LUJNIKI

Universiada de la Moscova constituie, fără îndoială, cel mai mare eveniment sportiv al anului 1973. Reunind multe celebrităţi internaţionale din diferite sporturi, întrecerile studenţeşti din capitala Uniunii Sovietice se bucură de un interes deosebit din partea presei, radioului şi televiziunii din multe ţări ale lumii. Dovada ? Organizatorii au primit cereri de acreditare pentru aproximativ 800 de ziarişti.

Trebuie să ştiţi că în formularele de acreditare aceştia au trebuit să completeze şi rubrica : „**Ce sport aţi dori să practicaţi în compania colegilor dv. ?**" Cei mai mulţi au optat pentru fotbal, volei şi baschet. După cum anunţă organizatorii Universiadei, pe marele stadion Lujniki se va disputa, într-una din după-amieze, meciul de fotbal care va opune selecţionata ziariştilor din Europa celei a restului lumii.

FOTBAL
REDACŢIA ŞI ADMINISTRAŢIA
str. V. Conta nr. 16, etajul V, Bucureşti, sectorul I, telefoane 11.10.05 (centrala), 12.95.96

Prezentarea artistică : Liviu BOBOCEA
Prezentarea grafică : Dinu COSTESCU

SIR STANLEY ROUS, PREȘEDINTELE F.I.F.A. :

„FOTBALUL MODERN TREBUIE SĂ FIE O GOANĂ CONTINUĂ DUPĂ GOLURI"

Amplu interviu cu sir Stanley Rous, președintele F.I.F.A., într-unul din ultimele numere ale ziarului „Przeglad Sportowy" dialog între cunoscuta personalitate a fotbalului internațional și renumitul ziarist englez Don Aldridge, corespondentul ziarului polonez la Londra, interviu din care reproducem mai jos cîteva fragmente.

— M-ar interesa foarte mult să știu cum vede președintele F.I.F.A. perspectivele imediate ale fotbalului.

— In ultima vreme, fotbalul, ca și multe alte discipline sportive, a cunoscut o impetuoasă dezvoltare datorită televiziunii. Acest fenomen, al captării suporterului prin intermediul micului ecran, mi se pare pozitiv, dar creșterea popularității jocului cu balonul rotund a adus cu sine și unele simptome negative, adîncite în vremea din urmă. Tot televiziunea este aceea care — transmițînd spectacolul fotbalistic cel mai interesant — a făcut ca tribunele să fie mai puțin pline, ceea ce a influențat — în rău, zic eu — calitatea jocului în sine. Este greu de spus astăzi ce va aduce fotbalul în viitorii ani, într-un moment în care multe cluburi au probleme financiare din ce în ce mai grele de soluționat. Problema televizării meciurilor, cu fațetele ei bune și rele, precum și dificultățile financiare ale diferitelor cluburi trebuie să-și găsească o rezolvare. Astăzi, toată lumea are impresia că lucrurile merg tot mai bine. Nu cred că este așa. Pe vremea mea, cînd eram jucător activ și, mai tîrziu, arbitru, în Anglia existau mai multe cluburi de fotbal, mai multe echipe și — poate — mai mult entuziasm...

— Se vorbește tot mai mult despre o „politică" F.I.F.A. de popularizare a fotbalului în toate colțurile lumii. Desemnarea țărilor organizatoare ale finalelor campionatelor mondiale face parte integrantă dintr-o asemenea orientare?

— Evident. F.I.F.A. duce o asemenea politică și sperăm că rezultatele nu vor întîrzia... In momentul în care se stabilește gazda unei ediții a C.M., se iau în discuție și propunerile pentru următoarele trei ediții, ceea ce ar însemna că preocuparea noastră vizează o perioadă de 12 ani. La anul, campionatele mondiale, după cum se știe, vor fi organizate în R.F. Germania, pentru 1978 este prevăzută ca gazdă Argentina, iar în 1982 este foarte posibil ca „mondialele" să se desfășoare în Spania. Aici aș vrea să fac o precizare. Intr-un fel, Argentina nu este încă o gazdă confirmată. Pentru același termen, există propunerea de organizare a Columbiei, iar eu cred că F.I.F.A. trebuie să mai analizeze o dată garanțiile înaintate de cele două țări pentru asigurarea unui dublu succes, organizatoric și financiar. In unele țări din America de Sud pot interveni situații dificile, limită, în care să se ajungă pînă la răpirea unor jucători. In ceea ce o privește, Argentina a înaintat toate garanțiile, de aceea alegerea noastră inițială s-a oprit la ea.

● ARGENTINA NU ESTE PÎNĂ LA ACEASTĂ ORĂ O „GAZDĂ CONFIRMATĂ" PENTRU 1978 !
● „AR FI TIMPUL CA ANTRENORII SĂ-I ÎNVEȚE PE JUCĂTORI SĂ MARCHEZE"...
● FOTBALUL LA J.O. — O PROBLEMĂ SPINOASĂ

— Este tot mai general în fotbalul de astăzi procesul transformării acestui joc într-o goană după puncte. Interesele cresc, numărul de goluri scade și adesea publicul pleacă din tribune după 90 de minute fără să fi văzut vreun gol. Ca președinte F.I.F.A. și ca fost arbitru care a condus multe meciuri, între care finala Cupei Angliei din 1934, care credeți că este cauza acestui fenomen?

— Se afirmă tot mai mult că ar trebui schimbate regulamentele, sau măcar unele prevederi ale lor, pentru a face fotbalul mai dinamic și mai spectaculos. O asemenea opinie nu mi se pare cea mai realistă. Vă rog să observați că, în ultimii ani, antrenorii au elaborat o mulțime de scheme tactice cît mai exacte pentru apărare, pentru a împiedica marcarea golurilor. In prezent, există o mulțime de procedee care să-l împiedice pe atacant să tragă la poartă, să înscrie gol. Nimeni nu s-a gîndit, însă, să facă ceva pentru a-l ajuta pe atacant. Ce e de făcut? Asta este treaba antrenorilor. Subliniez, însă, că pînă acum s-au preocupat numai de problemele apărării. Ar fi timpul să-i învețe pe jucători să marcheze goluri. Fotbalul modern trebuie să fie o goană continuă după goluri.

— Se pare că jocul de fotbal devine, cu fiecare zi, tot mai brutal. Chiar cu riscul de a vă imita, vă întreb: ce-i de făcut?

— Luptăm cu această plagă, dar eforturile noastre nu dau rezultate eficiente. Inaintea campionatului mondial din Mexic, i-am adunat pe toți, arbitri și antrenori, „promițînd" pedepse draconice împotriva jocului brutal. Rezultatul a fost pozitiv, dar a durat exact cît... campionatele mondiale!

— Care este, după opinia dv., șansa prezenței în continuare a fotbalului în cadrul Jocurilor Olimpice?

— Situația este destul de complicată. Intenționăm ca, împreună cu C.I.O., să stabilim o regulă în virtutea căreia participanții la preliminariile și finalele campionatului mondial să nu aibă dreptul să joace în echipele olimpice. Federațiile norvegiană, daneză și finlandeză au protestat cu vehemență, afirmînd că fotbaliștii lor sînt amatori sută la sută și că — deci — reglementarea noastră i-ar dezavantaja. De altfel, cînd întocmim o statistică generală, ajungem la concluzia că în lume nu sînt decît doi la sută fotbaliști profesioniști!! Atunci, ce rost are să faci o modificare pentru un procent atît de mic?! Dificultatea provine din aceea că este dificil de delimitat astăzi, în sport, cine este amator și cine este profesionist. In consecință, viitorul fotbalului la J.O., legat tocmai de dilema de mai sus, rămîne greu de anticipat.

„CUPA DE VARĂ"

La sfîrșitul săptămînii trecute au continuat întrecerile din cadrul tradiționalei competiții „Cupa de vară", care a reunit la startul ei 40 de echipe din 11 țări. Clasamentele la zi, în cele 10 grupe, se prezintă astfel:

GRUPA I

1. HANNOVER	5	4	0	1	8—4	8
2. F. C. Den Haag	5	2	2	1	9—6	6
3. Aatvidaberg	5	1	2	2	6—6	4
4. Winterthur	5	0	2	3	3—8	2

GRUPA A II-A

1. SLOVAN BRAT.	5	4	1	0	5—0	9
2. F.S.V. Eindhoven	5	2	0	3	5—4	4
3. A.I.K. Stockholm	5	1	2	2	4—6	4
4. M.S.V. Duisburg	5	1	1	3	4—5	3

GRUPA A III-A

1. HERTHA	5	4	1	0	12— 6	9
2. C.U.F. Barreiro	5	3	0	2	10— 6	6
3. Malmö F.F.	5	2	1	2	5— 5	5
4. Grasshoppers	5	0	0	5	5—13	0

GRUPA A IV-A

1. SLAVIA PRAGA	6	3	1	2	8— 7	7
2. F. C. Zürich	4	2	1	1	10— 7	5
3. Norrköping I.F.K.	6	1	2	3	12—14	4
4. Nancy	4	2	0	2	5— 8	4

GRUPA A V-A

1. RYBNIK	5	3	1	1	13— 5	7
2. Voest Linz	5	3	1	1	11— 8	7
3. Orebro	5	3	0	2	13— 9	6
4. Lugano	5	0	0	5	7—18	0

GRUPA A VI-A

1. UNION TEPLICE	5	3	1	1	14—9	7
2. Austria Klagenfurt	5	2	0	2	9—8	6
3. Djurgarden	5	2	1	2	5—9	5
4. Naestved	5	1	0	4	7—8	2

GRUPA A VII-A

1. STANDARD LIEGE	4	2	2	0	8— 6	6
2. St. Etienne	5	2	2	1	12— 9	6
3. Feyenoord	4	2	2	0	10— 8	6
4. Schalke 04	5	0	0	3	6—12	0

GRUPA A VIII-A

1. WISLA CRACOVIA	6	3	2	1	12— 8	8
2. Wacker Innsbruck	6	3	0	3	14—13	6
3. B.K. 1903 Copenhaga	6	2	2	2	13—15	6
4. Kickers Offenbach	6	1	2	3	11—16	4

GRUPA A IX-A

1. A. C. NITRA	5	4	1	0	14— 6	9
2. B. K. Vejle	5	2	0	3	10—12	4
3. Eintracht Braunsch.	5	1	2	2	4— 6	4
4. F. C. Amsterdam	5	1	1	3	9—13	3

GRUPA A X-A

1. OESTERS I.E.	5	5	0	0	15— 3	10
2. Austria Salzburg	5	3	0	2	12—10	6
3. Polonia Bytom	6	3	0	3	16—13	6
4. Nyköping	6	0	0	6	5—23	0

TURNEUL FINAL AL C. M. VA FI BOICOTAT DE JUCĂTORII PROFESIONIȘTI?

Iată o știre, publicată de presa străină, care a făcut senzație în cercurile fotbalistice de peste hotare. Există la ora actuală această amenințare de boicot asupra turneului final al C.M. '74 și originea ei se găsește în sînul comitetului director al unei asociații internaționale a jucătorilor profesioniști (prescurtată FIFPRO). Recent, comitetul director s-a reunit la Manchester și a decis că, în cazul cînd nu sînt satisfăcute revendicările jucătorilor, membrii asociației (din care fac parte fotbaliști din Anglia, Austria, R.F. Germania, Belgia, Scoția, Franța, Italia, Olanda și Portugalia), să boicoteze turneul final al C.M. Președintele asociației, belgianul **R. Blanplain** a confirmat că este prevăzută o acțiune drastică a asociației, iar **C. Lloyd**, secretarul asociației jucătorilor profesioniști englezi, n-a infirmat știrea unui eventual boicot asupra campionatului mondial.

Mai mult, comitetul director a înștiințat F.I.F.A., forul organizator al C.M., despre grava amenințare care planează asupra acestei competiții, deși — în fond — problema rezolvării revendicărilor depinde numai de federațiile naționale vizate. Totodată, asociația a făcut cunoscute patru revendicări care se cer satisfăcute:

- libertatea de transferare a jucătorilor după expirarea contractelor care-i leagă de cluburi;
- acordarea unei cote pentru jucători din încasările fazei finale a C.M.;
- ameliorarea și uniformizarea procedurii disciplinare;
- crearea unui sistem de asigurări sociale pentru jucători.

La Zürich, unde se află sediul F.I.F.A., știrea n-a surprins peste măsură, deoarece — cum subliniază un purtător de cuvînt al forului internațional — „o amenințare asemănătoare a fost lansată și înaintea ultimului campionat mondial". Totuși, F.I.F.A. s-a sesizat și, la cererea asociației, a acceptat — în principiu — o întrevedere cu conducătorii organizației jucătorilor profesioniști, la o dată și într-un loc care n-au fost încă stabilite. In orice caz, se pare că F.I.F.A. va analiza revendicările lor și se va pronunța în luna noiembrie, la Zürich. In intenția sa este de a evita un caz asemănător cu cel al Wimbledonului, la tenis de cîmp.

SELECȚIONATA ROMÂNIEI PE LOCUL AL IV-lea LA TURNEUL DE LA BERLIN

La turneul de fotbal din cadrul Festivalului Mondial al Tineretului și Studenților de la Berlin, țara noastră a fost reprezentată de o selecționată divizionară de tineret (sub 21 de ani) antrenată de prof. **Ion Voica.**

In preliminarii, tinerii noștri jucători au terminat la egalitate cu **Bulgaria** (1—1) și cu **Cehoslovacia** (0—0). In semifinale ei au fost întrecuți cu 3—0 (0—0) de echipa **R. D. Germane.** In jocul pentru locurile III—IV, disputat în compania **Poloniei**, după o partidă dramatică, în care a condus în permanență, formația României a părăsit terenul învinsă cu 9—8! După 90 de minute de joc scorul era 4—4 (la pauză 2—1 pentru România); au urmat prelungirile, care au stabilit o nouă egalitate: 5—5. S-au executat penaltyurile regulamentare, scorul stabilindu-se la 9—8 în favoarea formației Poloniei. Decisivă a fost ratarea penalty-ului de către **Sandu Mircea.**

Turneul a fost cîștigat de selecționata CEHOSLOVACIEI, învingătoare în finală cu 1—0 în fața echipei R. D. Germane.

CÎT VALOREAZĂ ECHIPA BRAZILIEI FĂRĂ PELE?

„Turneul afro-european de 35 de zile al națională noastre de fotbal a furnizat răspunsul la o întrebare capitală pentru noi: cît valorează formația de trei ori campioană mondială la ora la care nu poate conta pe Pele?

Răspunsul: valorează pe jumătate! Asta numai dacă nu se încearcă o „transfuzie de tinerețe" și dacă reprezentativa nu este capabilă să lupte cu mai multă forță și hotărîre".

Aceste fraze au putut fi citite săptămîna trecută în finalul unui articol de concluzii publicat de cunoscutul „Jurnal do Brasil", un articol foarte „tare" la adresa Confederației braziliene a sporturilor, a lui **Mario Zagalo**, responsabilul echipei și directorul tehnic al reprezentativei, al tuturor celor ce au avut vreo legătură cu pregătirea „expediției" amintite.

Se mai arată în articol că jucătorii chemați în ultima oră a pregătirilor din Brazilia de antrenorul **Zagalo**, adică portarul **Wendell**, mijlocașul **Luis Pereira** și extrema stîngă **Dirceu**, nu au putut acoperi absența lui **Pele** și imposibilitatea de a-i putea folosi pe **Tostao, Gerson** și **Carlos Alberto.** Fără **Pele**, naționala Braziliei a intrat în rîndul echipelor obișnuite din lume, pentru că cu **Pele** în teren, adversarii erau constrînși să scoată doi oameni din joc pentru a-l marca pe cunoscutul jucător. Un alifel de „preț" nu merită însă nici unul din actualii jucători ai lui **Zagalo.**

Turneul, așa cum s-a mai subliniat, a mai demonstrat totala schimbare de diapazon a echipei de peste ocean. De unde pînă aici echipa Braziliei era recunoscută ca o adevărată mașină de goluri, de data asta a ieșit în evidență noua teorie a lui Zagalo: **„Mai bine să evităm primirea unui gol, decît să marcăm unul!".** Rezultatul este — așa cum s-a văzut și pe micile noastre ecrane — încrîncenarea cu care brazilienii s-au bătut pentru a nu primi goluri, jocul lor dur în apărare. Și cît de elegant jucau pînă nu de mult — chiar și la C. M. din Mexic — aceiași fotbaliști...

Firește, noi, de aici, de la mii de kilometri nu ne putem da seama de măsura acestei supărări a suporterilor ca și a oficialităților braziliene pe rezultatele naționalei lor. Pentru că nu este la îndemîna oricui — cu sau fără **Pele** — să cîștigi șapte din zece meciuri internaționale și să închei unul la egalitate, întîlnind, și învingînd, printre altele, chiar și pe campioana Europei! E adevărat, Brazilia a pierdut la Roma cu 2—0, dar la înfrîngerea sud-americanilor au contribuit și alți factori ca de pildă o zi slabă a portarului **Leao**, una foarte bună a vis-à-vis-ului său, **Zoff**, un arbitraj care i-a nedreptățit, o lipsă de penetrație a atacului campioanei lumii. Dar **Zagalo** promisese, la plecarea de acasă, că se va întoarce cu tot atîtea victorii cîte meciuri va susține.

Poate că această afirmație a lui să fie motivul supărării brazilienilor. Oricum, Brazilia a demonstrat o schimbare de concepție nu numai în fotbal, ci și în acceptarea rezultatelor.

PREGĂTIRILE LOTULUI REPREZENTATIV AL UNGARIEI

Deși, practic, echipa Ungariei este eliminată din bătălia pentru calificarea în turneul final al C. M. 1974, totuși antrenorul **Illovszky** a alcătuit un amănunțit plan de pregătire a lotului pentru sezonul 1973/74, în cursul căruia reprezentativa va susține șase întîlniri internaționale amicale. In vederea pregătirii pentru aceste jocuri, antrenorul maghiar a prevăzut 31 de zile de antrenament comun. Primele ședințe de pregătire a lotului vor avea loc la 15 și 23 august, 5 și 12 septembrie. Alte antrenamente comune ale lotului sînt programate înaintea partidelor internaționale amicale. Ele sînt incluse în stagii scurte, de cîte 3—5 zile:

23—25 septembrie pentru partida cu **Iugoslavia** (la 26 septembrie, în deplasare);

8—12 octombrie pentru meciul cu **Danemarca** (13 octombrie, în deplasare);

14—17 noiembrie pentru întîlnirea cu **R. D. Germană** (18 noiembrie, pe teren propriu);

25—30 martie pentru partida cu **Bulgaria** (31 martie, pe teren propriu);

15—19 aprilie pentru jocul cu **R. F. Germania** (20 aprilie, în deplasare).

13—15 mai pentru meciul cu **Iugoslavia** (16 mai, pe teren propriu).

In decembrie 1973 și februarie 1974 sînt prevăzute două turnee peste hotare, de cîte două săptămîni fiecare.

Redacția și administrația: str. Vasile Conta nr. 16, București. Tiparul: I. P. Informația, str. Brezoianu nr. 23—25, București

PROLETARI DIN TOATE TĂRILE, UNIȚI-VĂ!

FOTBAL

REVISTĂ SĂPTĂMÎNALĂ
ANUL VIII
377
MIERCURI
15 AUGUST
12 PAGINI
2 LEI

ETAPA INAUGURALĂ, SUB SEMNUL SURPRIZELOR

- RAPID
- C. S. M. REȘIȚA
- F. C. CONSTANȚA
- „U" CRAIOVA,

performerele primei runde a Diviziei A

CITIȚI ÎN PAGINILE 4, 5 6 ȘI 7 NUMEROASE COMENTARII, CONFIDENȚE, NOTELE JUCĂTORILOR ȘI ARBITRILOR DIN PRIMA ETAPĂ

●

Azi, divizionarele A continuă întrecerea, într-o etapă dominată de meciurile de la Constanța, Ploiești, Craiova și București

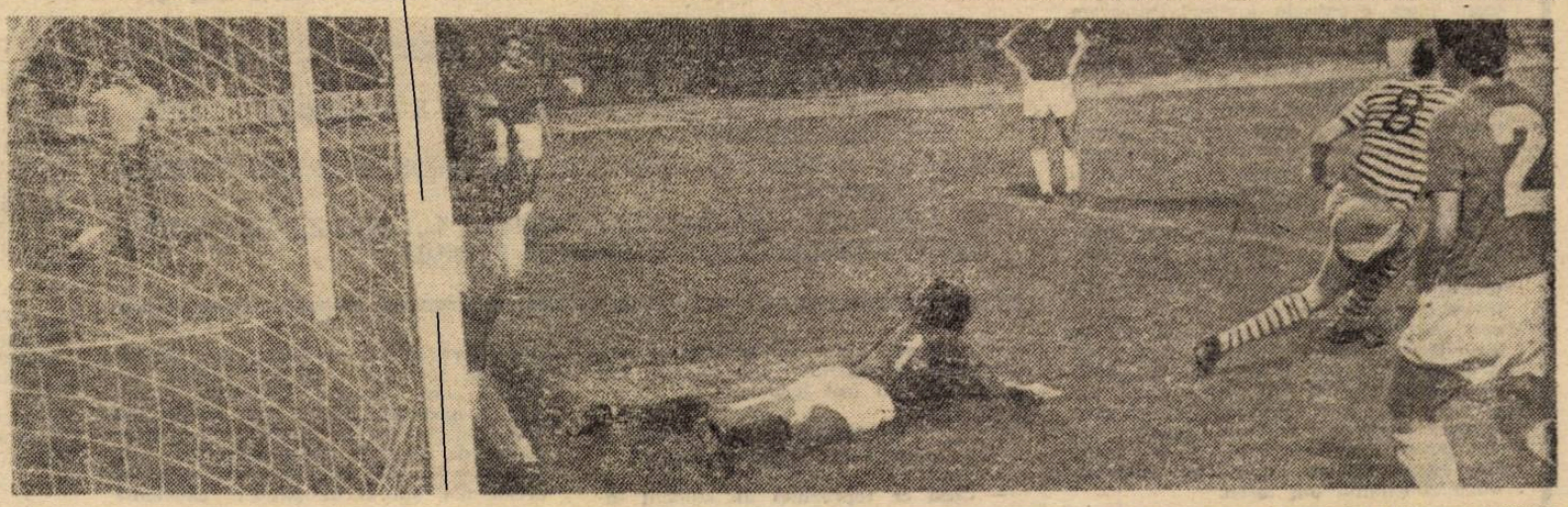

Minutul 56 al meciului Dinamo — F. C. Constanța. Tănase centrează din plină viteză, foarte puternic, pe jos, Constantinescu nu reușește să intercepteze mingea, care este reluată de Lică (absent din imaginile de mai sus). Portarul dinamovist reușește o intoarcere spectaculoasă, respingînd printr-un reflex cu piciorul, dar numai pînă la Mărculescu, care șutează pe sus și înscrie.

Bucuria constănțenilor este legitimă și... meritată. Ei au realizat una din surprizele etapei, ca și Rapid la Bacău sau C.S.M. Reșița în fața Stelei, la București.

Foto: P. ROMOȘAN

ÎN PAGINILE EXTERNE:

● O PREZENTARE A LUI CELTIC GLASGOW ● CUM ȘI DE CE A RĂMAS CRUYFF LA AJAX? ● PELE LUPTĂ ÎMPOTRIVA SPIRITULUI DEFENSIV ● INDISCREȚII DIN FOTBALUL EUROPEAN

LA INTERVIUL SĂPTĂMÎNII, Remus CÎMPEANU, FOTBALISTUL ÎN ACTIVITATE CU CEL MAI MARE NUMĂR DE PREZENȚE ÎN DIVIZIA A

Nu se împrumută acasă

INTERVIUL SĂPTĂMÎNII

REMUS CÎMPEANU este liderul incontestabil al divizionarilor noştri A. O evidenţă minuţioasă ne spune că pînă în etapa inaugurală a campionatului actual, el parcursese nici mai mult, nici mai puţin decît 300 de meciuri, cifră rotundă şi frumoasă, care îl plasează pe locul trei într-un clasament intern absolut. Reprezintă, cu alte cuvinte, un sumum de experienţă şi înţelepciune, cărunţeala prematură vrînd parcă să confirme calitatea sa de „veteran". În schimb, este zvelt, fibros, vioi, demonstraţie certă a puterii nealterate cu care recent, a păşit în al treisprezecelea campionat al său. Acum, cînd întrecerea internă a păşit în ediţia a 56-a, l-am „chemat", în această pagină pe **Cîmpeanu**, cel mai autorizat purtător al ghetelor cu crampoane dintr-un pluton masiv de 198 de fotbalişti. Cu 301 meciuri la activ pe prima scenă a fotbalului nostru, **Remus Cîmpeanu** care a evoluat toată viaţa sub culorile aceleiaşi echipe a încetat să fie doar jucătorul lui „U" Cluj. Într-un fel, el este şi jucătorul campionatului naţional.

— Îţi aminteşti, acum cînd serbezi un jubileu şi o nouă participare în lupta divizionarelor A, de debutul dumitale în prima divizie ?

— Perfect. Era în prima etapă a ediţiei 1960—1961. „U" juca la Hunedoara, cu Corvinul. Eu venisem de la „Clujeana", din B, recomandat călduros de Ştefan Covaci, antrenorul meu. Dr. Ionete, medicul Universităţii, mă văzuse de multe ori şi pusese şi el o vorbă bună. În fine, în acel meci, Sepci şi Mircea Luca mă titularizaseră pe postul de fundaş stînga, pe mine, fostul atacant şi mijlocaş care, în mod obiectiv, nu putea elimina din formaţie pe un Mateianu, Gane, Suciu, Emil Petru sau Octavian Popescu. Nu a fost prea frumos debutul meu. Am pierdut cu 2—0, al doilea gol producîndu-se după o greşeală ce mi-a aparţinut : am dat o pasă la stoper, Balint a interceptat şi a marcat. După meci, nu m-a bruscat nimeni cu vorba. Andrei Sepci mi-a spus doar atît : **„În viaţa ta să nu mai pasezi de la margine, fundaşului central. Nici măcar la aruncările de la tuşă. Este o greşeală capitală".** Aşa am învăţat pentru totdeauna acest adevăr şi tot aşa am învăţat să cîntăresc marele avantaj de a avea un antrenor cu tact, cu simţ pedagogic. Dacă m-ar fi bruftuluit atunci, la debutul meu nefericit, poate că numărul de prezenţe în divizie mi s-ar fi scris cu o singură cifră.

— Cum se poate lansa, cum se poate menţine şi cum se poate plafona un jucător, în primul eşalon ?

— Lansarea presupune calităţi, un nivel minim ce trebuie ulterior confirmat. Pe fondul lor, mai este nevoie de şansă. Rolul întîmplării operează enorm în viaţa unui jucător de fotbal. Eu, de pildă, am fost titularizat în momentul cînd fundaşul Costin accidentîndu-se, devenise indisponibil. Contează decisiv şi vîrsta debutantului. Număram 21 de ani în vremea aceea, eram copt, cu alte cuvinte, mă puteam mobiliza moral, puteam para eventuale lovituri, inspiram şi încredere pe de altă parte. Dacă un junior, de exemplu, ar fi făcut la debut gafa pe care am săvîrşit-o eu, ar fi fost probabil sacrificat, retrogradat iarăşi în masa anonimă, din frica de a nu recidiva, sub scutul unor formule menite să mulţumească toată lumea: **„Lăsaţi-l să mai crească, e totuşi de perspectivă, îl mai încercăm în retur etc."** Ca să te menţii în prima divizie este necesară o încredere reciprocă durabilă între jucător şi antrenor. Şi, mai ales, o permanentă nemulţumire de tine însuţi. Tot timpul trebuie să te străduieşti să mai înveţi cîte ceva, nu numai de la antrenori, ci mi-aş permite să spun, nu în ultimul rînd de la ceilalţi 10 coechipieri şi 11 adversari. M-aţi întrebat de plafonare, de dispariţia din prima scenă. Ea survine de obicei, cînd mediul în care trăieşte jucătorul nu este propice. Eu, sînt convins, datorez longevitatea, familiei, oaza mea de linişte, de relaxare, după zbuciumul din teren.

— Martor activ la atîtea campionate, cum consideri că a evoluat fotbalul nostru într-un deceniu şi mai bine ?

— Dacă convenim că prima jumătate a acestei perioade reprezintă „ieri" şi restul înseamnă „azi", lucrurile stau cam aşa : ieri erau preluate teorii de aiurea şi adaptate rigid, şablonard, în fotbalul nostru. Predomina atunci tendinţa de a se cultiva pregătirea fizică în detrimentul tehnicii, se planta schematic aşezarea 1—4—2—4, în general se juca „la rupere", manieră care îţi asigura succesul acasă, deplasările refuzîndu-ţi aprioric iluzia punctelor. De aceea, Dinamo şi Steaua, echipe mai bine dotate tehnic, singurele care puteau acumula ceva „afară", izbucneau din capul locului în fruntea clasamentului, dispunîndu-şi în exclusivitate întîietatea. Tot de aceea, palmaresul echipei naţionale era excelent pe „23 August", dar dezolant în meciurile în care alţii erau gazde. Ulterior, fotbalul nostru, s-a îndreptat, din fericire, spre cote mai realiste. S-a aruncat stilul imitativ, şablonizat, ca o jucărie stricată, a început să se dea credit însuşirilor specifice ale fotbalistului român. Azi precumpăneşte tehnica şi mentalitatea salutară că sistemul de joc trebuie adaptat la posibilităţile concrete ale jucătorilor. Fructul acestei concepţii se oglindeşte în rezultatele strălucite interne şi marcante pe plan internaţional ale echipei U.T.A., la un moment dat, şi desigur, în performanţele fără precedent ale reprezentativei. Dacă ar fi să răspund la această întrebare din punctul de vedere strict al jucătorului, atunci vă voi spune că pe altarul performanţei sacrificiile sînt astăzi mai mari decît au fost ieri.

— Ce reprezintă „U" Cluj în contextul fotbalului românesc ?

— Ceea ce reprezintă un student într-o sferă mai largă, eterogenă, de tineri de seama lui. Puţină poezie, puţină boemie, ambiţie oscilantă, o distincţie naturală, puţină imaturitate aşa cum un student nu poate fi la fel de aspru, de călit, de înverşunat ca un tînăr care lucrează la strung de pildă. De aceea noi am făcut „figuri" excelente de-a lungul campionatelor, dar am rămas cu un palmares destul de palid. Ambianţa echipei noastre rămîne însă memorabilă. Să nu se supere nimeni, dar la noi, argoul se aude doar cînd unii băieţi se întorc de la loturi şi bineînţeles că sucombă repede, pe un teren neprielnic. La noi a rămas o puritate de sentimente şi o tradiţională camaraderie, reflectate poate şi de faptul că în 23 de ani de existenţă, la echipă s-au perindat zeci de antrenori, dar au rămas doar trei căpitani de echipă : dr. Mircea Luca, dr. Traian Georgescu şi Remus Cîmpeanu.

— Juristul, am adăuga noi. Dumneata, jucător în activitate, cumulezi şi funcţia oficială de secretar al secţiei de fotbal. Este o postură inedită în fotbalul nostru. Ce viziune nouă ţi-a deschis această conjunctură asupra fenomenului fotbalistic ?

— S-ar putea să forţez nişte uşi deschise cu afirmaţiile pe care le voi face, dar ele au autenticitatea unei experienţe proprii. Îmi este absolut clar, că o echipă fără conducere poate avea, totuşi o comportare mediocră. Cu o conducere dezbinată, însă, eşecul este iminent. Invers, aceeaşi echipă cu o conducere unitară se plasează la polul pozitiv al performanţei. Este cazul să apreciez public rolul substanţial al voluntarilor care ajută o secţie de fotbal, aport pe care-l ignoram complet cînd eram numai un simplu jucător. Iar faptul că un secretar ca mine provine dintr-un fotbalist, înseamnă un mare avantaj pentru ambele părţi. Cunosc problemele în amănunţime şi în intimitatea lor. Mă veţi întreba desigur dacă sînt mai întîi funcţionar şi pe urmă fotbalist, sau viceversa ? Vă voi răspunde că ambele „situaţii" pot exista simultan, după cum un fotbalist, dacă ştie să-şi drămuiască bine timpul liber, poate face cu succes studii superioare. De altfel, activitatea extrafotbalistică, intelectuală sau fizică, sub forma unui sport complementar, este nu numai posibilă dar chiar indicată pentru noi : îţi echilibrează psihicul, îţi menţine prospeţimea. Altminteri, survine o stare de lîncezeală, în care s-au împotmolit, din păcate, mulţi fotbalişti. Iar acum, pot întui o întrebare obligatorie : cînd voi lăsa definitiv ghetele pentru a apuca, definitiv stiloul? Ştiu eu ? La testele fizico-medicale mă clasez încă primul. Mă şi jenez, ca nu cumva băieţii cei mai tineri să-şi închipuie că sînt un inepuizabil, unul de neînlocuit. Acest lucru îmi întreţine totuşi orgoliul, că atunci cînd voi pleca din echipă, nu o voi face cu capul între umeri, ca un abandonat. Formaţia noastră se primeneşte, s-a început o acţiune clară de întinerire. Îmi dau seama că eu sînt menţinut în primul rînd, pentru a perpetua şi transmite celor noi, spiritul frumos al lui „U". Sînt, poate, un liant moral, un port-drapel în alb şi negru. Sau, altfel spus, sînt ca o cloşcă care trebuie să aibă grijă de puii ei. Cînd îmi voi termina rolul, o să mi se ia, desigur, din mînă, bâtul de ştafetă, pentru a-l da altuia, sper, foarte tînăr şi foarte capabil.

— Am intrat, iată, în al 56-lea campionat. Îl poţi prefigura ?

— Pregătirile lui, făcute de noi şi de alţii, după cum mi-am dat seama, au fost masive, responsabile. Întrevăd o luptă dură, de o asprime fără precedent. Las la o parte mirajul podiumului de premiere. Mă gîndesc, mai întîi, că proporţia echipelor retrogradabile va fi considerabil mai mare : de la 1/8, la 1/6.

— Ai doi băieţi. Ai dori să facă fotbal de performanţă ?

— De ce nu ? As fi încîntat şi am impresia că cel puţin unul din ei, va ajunge fotbalist. Aud în stînga şi în dreapta că foarte mulţi performeri sînt decişi să se opună ascensiunii sportive a odraslelor lor. Nu înţeleg de ce. Îi depling, în orice caz, pentru că aceşti oameni îşi neagă propria lor tinereţe.

Ion CUPEN

„CAMPIONATUL ACESTA VA FI MAI ASPRU DECÎT ORICARE ALTUL !"

- UN ANTRENOR CU TACT, CU SIMŢ PEDAGOGIC — UN MARE AVANTAJ, MAI ALES LA DEBUT.
- ÎN ULTIMA VREME, FOTBALUL NOSTRU S-A ÎNDREPTAT SPRE COTE MAI REALISTE.
- LA „U" A RĂMAS O PURITATE DE SENTIMENTE ŞI O TRADIŢIONALĂ CAMARADERIE.
- „CÎND VOI LĂSA DEFINITIV GHETELE" ?... „ŞTIU EU ? LA TESTELE FIZICO-MEDICALE MĂ CLASEZ ÎNCĂ PRIMUL".

DIALOG CU CITITORII

● LA MULŢI ANI, LERETER ! „La 23 iulie, Iosif Lereter a împlinit 40 de ani. Am încercat în fel şi chip să-i aflăm adresa de la Timişoara, pentru a-i felicita din timp şi a-i aduce mulţumiri pentru momentele de încîntare fotbalistică pe care ni le-a prilejuit în perioada cînd a jucat la U.T.A., dar nu am reuşit. Şi, cu atîta căutare, iată că am pierdut termenul. De aceea vă rugăm, cu toate că sîntem în întîrziere, să ne ajutaţi fie comunicîndu-ne adresa lui, fie publicînd în revista „Fotbal" urările noastre de sănătate şi fericire pe care i le adresăm cu această ocazie". Semnează, „În numele grupului de tineri susţinători de la tribuna a II-a, ai echipei U.T.A.", Petru Crişan.

— Ne-am interesat şi iată adresa lui Lereter, acum inginer la Trustul de construcţii montaj din Timişoara : bd. Mihai Viteazul nr. 13, ap. 2.

● SCRISOAREA SĂPTĂMÎNII. „Subsemnatul A. Stănescu, domiciliat în Cluj, str. Băiţa, nr. 2, Bl. K4, vă aduc la cunoştinţă o «curiozitate» a programului Diviziei B, seria a III-a. Din lectura lui reiese că nu au fost adoptate cele mai indicate soluţii, unele echipe fiind dezavantajate datorită programării, motiv care le creează dificultăţi financiare. Este vorba de echipele Arieşul Turda şi Industria sîrmei Cîmpia Turzii. Astfel, se ştie că de la Turda la Cîmpia Turzii sînt 20 km, dar cum noul stadion din Turda se află în comuna Poiana, distanţa se reduce la 8 km. Cu toate astea şi Arieşul şi Industria sîrmei sînt programate să joace împreună în 14 etape : de şapte ori ambele evoluează acasă (etapele 1, 4, 7, 8, 10, 14, 17) de şapte ori, împreună, în deplasare (etapele 2, 3, 6, 9, 12, 15, 16). Doar în două cazuri (etapele 5 şi 11) joacă una acasă şi cealaltă în deplasare, etapa a 13-a programînd, normal, partida dintre ele. Normal era, datorită distanţei foarte mici, ca atunci cînd una era acasă, cealaltă să joace în deplasare. Acum, cînd programul a fost dat publicităţii, desigur este greu să se rectifice sau să se reprogrameze jocurile, dar soluţii există. De pildă, F.R.F. ar putea interveni ca meciurile să se joace în cuplaj, cînd la Turda (Poiana), cînd la Cîmpia Turzii ; sau, una din echipe să joace simbăta. Mă surprinde faptul că F.R. Fotbal, care dispune de buni tehnicieni pentru alcătuirea programelor, n-a ţinut seama de situaţia celor două echipe. De asemenea, nu trebuia să uite că în ambele oraşe există şi formaţii de Divizia C (Cimentul la Turda, Arieşul la Cîmpia Turzii), ceea ce «împarte» şi mai mult spectatorii".

● CINE ESTE ION NICOLAE ? „Mă numesc Toma Nănescu şi sînt din comuna Tismana, judeţul Gorj. Doresc ca prin intermediul rubricii dv. să aflu răspunsul la trei întrebări".

— Cu plăcere ? S-o auzim pe prima !

„Vreau toate datele despre fotbalistul Ion Nicolae, fost la Azotul Slobozia, actualmente la Dinamo Bucureşti ?"

— S-a născut la 14 octombrie 1953 în comuna Dragoş Vodă, jud. Ialomiţa. A debutat în 1969 la echipa Victoria, din comuna sa, la 31 martie 1970 a trecut la Azotul Slobozia, iar de la 1 august 1973 la Dinamo Bucureşti.

„De ce a renunţat Valentin Stănescu la serviciile lui Răducanu ?"

— N-aţi citit în ziare ? Răducanu nu s-a prezentat la timp la antrenamentele lotului, aşa cum i se comunicase, şi a fost sancţionat.

„Şi a treia întrebare : unde s-a născut Cavai, portarul lui Dinamo ?"

— În comuna Folia, judeţul Timiş, la 1 ianuarie 1951.

● PE SCURT ●

● **Emil Bolohan, Ştefan Maierean, Octavian Tiron — Gura Humorului :** Pircălab a evoluat peste hotare numai la echipa franceză Nîmes Olympique ● **Horia Grindeanu — str. P. Francisc 10 A, Constanţa,** oferă colecţia revistei „Fotbal" de la nr. 1 la 200 ● **D. Neacşu Piteşti :** 1. Nu noi sîntem cei ce aprobăm (sau respingem) denumirile echipelor ; 2. O dată cu finala Cupei României, F.R. Fotbal a înmînat şi premiile campionatului 1972—1973. Datorită examenelor, Oblemenco, golgeterul campionatului, nu s-a putut prezenta să-şi primească premiul. El îi va fi înmînat de un delegat al federaţiei, chiar azi, la Craiova, cu prilejul meciului Universitatea — Steagul roşu Braşov ; 3. Credem că nr. 376 al revistei „Fotbal" v-a mulţumit : aţi găsit acolo tot ceea ce vă interesa privind noile divizionare B ● **Radu Munteanu — Bucureşti :** Iată rezultatele înregistrate în semifinalele C.C.E., ediţia 1958—1959 : Real Madrid a întrecut pe Atletico Madrid după trei meciuri (2—1, 0—1, 2—1), iar Reims a eliminat pe Young Boys Berna (0—1, 3—0) ● **Nicolae Woltz, comuna Corbeni, judeţul Argeş,** doreşte să corespondeze cu toţi susţinătorii echipei Steaua care vor să-i scrie ● **Dumitru I. Gheorghe, satul Traian, comuna Zănesti, jud. Neamţ :** Vă mulţumim pentru frumoasele aprecieri la adresa revistei noastre. Nu mai publicăm însă careuri de cuvinte încrucişate de vreo 3 ani.

ÎN ÎNTÎMPINAREA MARII NOASTRE SĂRBĂTORI NAȚIONALE

INTENSĂ ACTIVITATE CREATOARE PE ÎNTREG CUPRINSUL ȚĂRII

Ne aflăm în pragul ultimei săptămîni dinaintea marii sărbători a poporului nostru, aniversarea insurecției naționale antifasciste armate, care — potrivit tradiției — este întîmpinată și în acest an printr-o intensă activitate creatoare, prin importante realizări în toate domeniile economiei și vieții sociale.

Vasta întrecere socialistă, declanșată pe cuprinsul întregii țări în cinstea zilei de 23 August, se desfășoară sub semnul înfăptuirii istoricelor hotărîri ale Congresului al X-lea și Conferinței Naționale a P.C.R., ale plenarelor Comitetului Central al partidului ce au avut loc ulterior, sub semnul îndeplinirii cincinalului înainte de termen. Întreprinderile industriale, șantierele de construcții, unitățile de transporturi cunosc în aceste zile premergătoare aniversării o atmosferă de puternică efervescență, de elan și însuflețire în activitatea tuturor muncitorilor, tehnicienilor și inginerilor îndreptată spre realizarea integrală a planului pe 1973 — an hotărîtor pentru marele obiectiv ce ni l-am propus, de a îndeplini cincinalul cu șase luni mai devreme — și a angajamentelor asumate în întrecerea socialistă, precum și spre pregătirea temeinică a condițiilor necesare bunei desfășurări a producției în anul viitor. Colectivele de muncă din toate aceste unități economice sînt preocupate, astfel, să se prezinte în ziua marii noastre sărbători naționale cu bilanțuri cît mai bogate în realizări, atît în ceea ce privește depășirea prevederilor cantitative, cît și în atingerea unor indici calitativi superiori ai producției.

AGENDA POLITICĂ A SĂPTĂMÎNII

De o mare importanță pentru finalizarea eforturilor întregului popor de a îndeplini cît mai curînd prevederile cincinalului este îndeosebi grăbirea ritmului activității de pe șantierele de construcție, acolo unde se hotărăște soarta viitoarelor uzine și fabrici producătoare de bunuri materiale, șantiere care traversează în lunile august și septembrie o perioadă de vîrf, foarte favorabilă lucrului.

În acest sens, secretarul general al partidului, tovarășul NICOLAE CEAUȘESCU a adresat constructorilor de pe șantiere, muncitorilor din industria construcțiilor de mașini și din industria materialelor de construcții chemarea de a-și concentra eforturile în perioada ce urmează spre recuperarea restanțelor și realizarea integrală a planului de investiții și de producție, de a participa cu toate forțele la îndeplinirea angajamentului național de înfăptuire a cincinalului înainte de termen.

Această însuflețitoare chemare — care constituie o expresie elocventă a preocupării stăruitoare a conducerii partidului pentru înfăptuirea hotărîrilor Congresului al X-lea și Conferinței Naționale a P.C.R. și, totodată, un puternic îndemn pentru îndeplinirea la toate prevederile sale a programului de investiții din acest an — a găsit un profund ecou în rîndurile constructorilor, ale producătorilor de materiale de construcții și de utilaje, ale tuturor celor răspunzători de bunul mers al lucrărilor de investiții (beneficiari, constructori și furnizori), a determinat o puternică emulație pe toate șantierele pentru obținerea unor ritmuri înalte de execuție.

Un răspuns însuflețitor la această chemare a secretarului general al partidului l-au dat salariații Trustului de construcții industriale — București, din cadrul Ministerului Construcțiilor Industriale, care au hotărît ca în zilele de 23 și 24 august să lucreze normal, cu eficiență sporită, pentru recuperarea rămînerilor în urmă. Acestei inițiative patriotice a constructorilor bucureșteni — căreia, în agricultură, îi corespund duminicile muncite fără preget de mecanizatori și ceilalți lucrători ai ogoarelor pentru strîngerea la timp și depozitarea în cele mai bune condiții a recoltei — i s-au alăturat numeroase alte colective de muncă din întreprinderile de construcții și montaj.

Lăudabila decizie a constructorilor îmbogățește, astfel, prin adînca ei semnificație, cronica marii întreceri socialiste consacrată apropiatei aniversări a insurecției naționale antifasciste armate, constituind o nouă și elocventă mărturie a responsabilității pe care oamenii muncii, întregul popor o manifestă față de prezentul și viitorul patriei, o dovadă a hotărîrii sale de a face totul pentru accelerarea progresului economic și social al țării.

PREGĂTIREA ECHIPEI NAȚIONALE, PERMANENT ÎN CENTRUL ATENȚIEI!

Ca de obicei, săptămîna trecută, înainte de începerea noii ediții a campionatului Diviziei A, numeroase comentarii apărute în presă s-au ocupat de întrecerea al cărei start s-a dat acum trei zile nu numai din punctul de vedere strict competițional, ci și dintr-unul mult mai general, **al așteptărilor față de noul campionat, al imperativelor sale în raport cu fotbalul nostru, în general.**

Și, într-un consens unanim, comentariile de avancronică a noului sezon, au scos în relief că dincolo de rivalitățile de club, dincolo de lupta pentru puncte și pentru un loc cît mai bun în clasament, această a 56-a ediție a Diviziei A ne interesează pe toți mai întîi ca **platformă de pregătire a selecționabililor, ca suport pentru echipa națională**, chemată la 26 septembrie să susțină meciul decisiv pentru calificarea în turneul final al C.M., cu echipa R.D. Germane, în deplasare, la Leipzig.

Este, desigur, prematur să tragem concluzii după o singură etapă, în această privință. Etapa de azi și cea de duminică vor fi, însă, în mod sigur, de natură a permite unele prime constatări mai bine fundamentate mai ales că, din cîte sîntem informați, F.R.F. a organizat un riguros sistem de urmărire a comportării jucătorilor susceptibili de a face parte din echipa țării, nu numai prin rețeaua sa de observatori federali la meciuri ci și prin **urmărirea antrenamentelor de la club în timpul săptămînii.**

IORDĂNESCU

Ieri dimineață, de exemplu, dorind să discutăm cu Valentin Stănescu și căutîndu-l la biroul său de la F.R.F. am aflat că responsabilul tehnic al „tricolorilor" este pe teren, la clubul Dinamo, unde are cinci selecționabili. Secundul său, Robert Cosmoc, urmărește echipele Universitatea Craiova și F.C. Constanța, Cornel Drăgușin se ocupă de team-ul piteștean, Angelo Niculescu de Steaua ș.a.m.d.

Mai trebuie relevat încă un aspect, acela al colaborării strînse cu antrenorii de club, care — înainte de startul în campionat — au fost convocați la sediul federației la o consfătuire al cărei scop a fost tocmai discutarea celor mai bune modalități de lucru în colaborare, pentru ca la data meciului cu R.D.G. jucătorii să se prezinte cît mai bine pregătiți, perfect valizi, în forma sportivă cea mai înaltă. În această acțiune, în aceste eforturi conjugate sînt, bineînțeles, cuprinși și medicii echipelor, al căror aport poate și trebuie să fie de prim ordin.

Așa cum se știe din informațiile apărute în presă, la începutul săptămînii trecute a avut loc și o ședință a Biroului federal, în cadrul căreia au fost discutate învățăminte și concluzii după turneul de pregătire din Franța.

Cu acest prilej s-a subliniat **utilitatea acestui turneu** (ca și a stagiului de pregătire de la Poiana, care l-a precedat) **pentru aducerea în formă a jucătorilor.** Și, într-adevăr, evoluția din prima etapă a unor selecționabili ca Dumitru, Dumitrache, Dudu Georgescu, Troi (pentru a da numai cîteva exemple) a fost convingătoare în acest sens.

Biroul federal a reținut însă și o altă idee, aceea că — indiferent de caracterul de pregătire al său — **turneul în Franța s-a încheiat cu rezultate nesatisfăcătoare**, că înfrîngerea cu 3—0 suferită la Lens este de natură a da de gîndit, atît în privința felului cum jucătorii au înțeles să abordeze jocul respectiv cît și în raport cu obiectivele generale de instruire.

Se impune o clarificare a obiectivelor de instruire a echipei naționale, o limpezire a ideii sale de joc. S-a cerut antrenorilor Valentin Stănescu și Robert Cosmoc să fie mult mai exacți și mai decișii în această direcție, să-și formuleze un punct de vedere mai clar în privința concepției de joc și aceasta să fie aplicată și verificată în meciul programat de azi într-o săptămînă, în Berlinul occidental, cu echipa de primă ligă **Hertha.** O a doua acțiune importantă a lotului va fi cea de la 5 septembrie, cînd este prevăzută o deplasare în Iugoslavia pentru un joc de verificare, probabil cu **Vojvodina,** la Novisad. (Este păcat că pentru data respectivă nu s-a putut contracta un joc cu o echipă națională, în deplasare, formulă de pregătire mult mai bună, care ar fi solicitat desigur mai mult pe selecționabilii noștri decît o poate face un amical de mijloc de săptămînă cu o echipă de club).

La această oră, lotul este cel cunoscut. Nu s-au făcut (și nici n-ar fi recomandabil să se procedeze altfel) restructurări față de efectivul cu care s-a mers în Franța. În orice caz, este cert că la proxima convocare (duminică seara) pentru verificarea cu Hertha, nu vor fi prezenți **Dumitrache** și **Marcu,** amîndoi indisponibili. Vor fi chemați însă doi jucători dintre cei care n-au participat la turneu (**Iordănescu,** restabilit, și portarul **Răducanu**) dar care nu reprezintă, evident nume noi. Singurul nou venit va fi mijlocașul **Beldeanu,** actuala compoziție a lotului simțind într-adevăr, nevoia unui om în plus pentru acest compartiment. În ceea ce privește apărarea, după părerea noastră, există unele incertitudini. Ele decurg din faptul că situația lui **Sameș** nu este clarificată încă, precum și din lipsa unor soluții sigure pentru postul de fundaș stînga, și mai ales acum cînd, la Dinamo, **Deleanu** a jucat duminică pe partea dreaptă.

În orice caz, observațiile asupra jucătorilor vor continua și în etapa de azi, după care **mîine va fi definitivat un lot de 16 jucători care vor face luni deplasarea în Berlinul occidental.**

Ni se pare necesar să ne referim, din nou, la chestiunea integrității fizice a jucătorilor selecționabili. Iată că doi atacanți, Marcu și Dumitrache, nu pot lua parte la pregătiri alături de ceilalți colegi de lot. Trebuie avută grijă maximă (și în acest sens observatorii federali, arbitrii meciurilor au îndatoriri bine conturate) ca lotul reprezentativ să nu se găsească în fața altor dificultăți de acest gen.

Așa cum mai scriam, meciul de la 26 septembrie prezintă o importanță cu totul deosebită pentru viitoarea dezvoltare a fotbalului nostru. Să nu uităm că prezența la „El Mundial" a echipei României a contat în alcătuirea grupelor preliminare actuale, în sensul că reprezentativa noastră a fost considerată cap de serie. Or, repetarea performanței de a ne califica în turneul final al C.M. din 1974 ne-ar menține, în continuare, acest „privilegiu" recunoscut de F.I.F.A., creîndu-se astfel premise pentru noi succese, în continuare.

TROI

Iată de ce ne alăturăm părerilor că pentru calificarea echipei României **nu trebuie precupețit nici un efort,** nici un sacrificiu nu este prea mare.

Radu URZICEANU

SUBLINIERI

Frînă energică abaterilor de la disciplină!

Dacă s-ar putea spune că noul campionat de fotbal al primei divizii a debutat, în general, sub auspicii favorabile, care ne fac să sperăm într-o desfășurare a lui la un nivel superior celui din ediția trecută, din punct de vedere al aspectului disciplinar etapa inaugurală a lăsat, însă, în bună măsură, de dorit.

Desigur, nu toate meciurile disputate duminică ne-au oferit, în acest sens, motive de reproș. Au fost și partide caracterizate de un pronunțat spirit de sportivitate, pe parcursul cărora jucătorii, antrenorii și spectatorii nu s-au abătut de la regulile fair-playului. Un exemplu bun în această privință l-a constituit întîlnirea de la Pitești, dintre echipele F.C. Argeș și Universitatea Cluj, care, deși a avut pînă în final o desfășurare pe „muchie de cuțit" (gazdele nereușind să obțină un avantaj mai consistent, pentru a scăpa de emoții), nu a creat arbitrului Aurel Bentu nici un fel de probleme de ordin disciplinar (excepție făcînd, oarecum, cele cîteva atacuri cam tari ale fundașului piteștean Ivan asupra lui Uifăleanu). De apreciat, tot la acest meci, și atitudinea corectă a publicului local, care a confirmat încăodată că a meritat „Trofeul Petschovschi" acordat de ziarul „Sportul" pentru comportarea avută în timpul partidelor disputate la Pitești în campionatul trecut.

Cu regret, însă, în majoritatea meciurilor etapei de debut am fost nevoiți să consemnăm diferite abateri de la disciplina de joc, unele mai mărunte, dar altele deosebit de neplăcute, de reprobabile chiar, care impun condamnarea lor cu vehemență.

Fără îndoială, este destul de trist ca încă din prima etapă să înregistrăm un număr atît de mare de avertismente (17), dictate de arbitri împotriva jucătorilor Tănăsescu, M. Sandu (Sportul studențesc), Romilă II (Politehnica Iași), Maier (Politehnica Timișoara), Caniaro și Grigore (A.S.A. Tg. Mureș), Sătmăreanu, Ciugarin, Dumitru (Steaua), Deselnicu, Tarălungă (Univ. Craiova), Stocker (Jiul), Moldovan, Lucuța (Dinamo), Tănase (F.C. Constanța), Popovici (U.T.A.) și Zamfir (Petrolul). Dar și mai trist ni se pare faptul că după etapa inaugurală avem 4 jucători eliminați de pe teren — Bojin, Pîrvu (Politehnica Timișoara), Bölöni (A.S.A. Tg. Mureș) și Naghi (Jiul) — pentru lovire a adversarului.

Partida de la Timișoara, dintre Politehnica și A.S.A. Tg. Mureș a stabilit, din acest punct de vedere, un nedorit record (cu trei cartonașe galbene și tot atîtea roșii). Faptele cu totul regretabile petrecute pe terenul de joc al stadionului timișorean — la care au luat parte activă și alți componenți ai ambelor echipe, în afara celor eliminați sau avertizați de arbitrul Gh. Popovici — nu își găsesc cu nimic justificarea, fiind străine nu numai regulamentului de joc, ci oricărui precept etic propriu unei întreceri sportive.

Deosebit de gravă ne-a apărut în acest împrejurări comportarea antrenorului echipei din Tg. Mureș, Romeo Catană, care — nu numai că nu a înțeles, așa cum era chiar obligat să o facă în virtutea calității sale, să-și potolească proprii jucători — dar s-a și alăturat (după cum ni se confirmă de la fața locului) protestelor și insultelor aduse de aceștia arbitrilor. Evident, o asemenea atitudine ar trebui să atragă chemarea respectivului în fața Colegiului de antrenori, care să-i discute comportarea.

Întrucît ne aflăm chiar la începutul unei noi ediții de campionat, aceste abdicări de la disciplină ne produc, pe bună dreptate, motive de îngrijorare. De aceea, considerăm că și analiza pe care Comisia de disciplină a F.R.F. o va face în legătură cu abaterile menționate va trebui să fie cît mai exigentă, iar măsurile ce se vor lua cît mai exemplare, pentru a evita în viitor repetarea unor asemenea triste situații pe terenurile noastre de fotbal.

Constantin FIRĂNESCU

RADIOGRAFIA ETAPEI

● REZULTATE ● FORMAȚII ● NOTE ● ARBITRI ● COMENTARIILE MECIURILOR ● CEL MAI BUN DIN 22 ● TINERET-REZERVE ●

1 — 12 AUGUST 1973

DINAMO — F.C. CONSTANȚA 1—1 (1—0)

LICĂ

AU MARCAT: **Fl. Dumitrescu** (min. 32); **Mărculescu** (min. 56).
STADIONUL „23 August"; nocturnă; teren bun; timp excelent; spectatori — aproximativ 30 000.

DINAMO: Constantinescu 8 — Deleanu 6, Dobrău 6, Dinu 7, Lucuță 6, — Sătmăreanu II 7 (min. 46: Sălceanu 6), Nunweiller 6 — D. Georgescu 8, Moldovan 7, Dumitrache 9, Fl. Dumitrescu 6 (min. 64: Radu Pamfil 5).

F.C. CONSTANȚA: Ștefănescu 7 — Jurcă 7, Antonescu 8, Bălosu 8, Nistor 7 — Vigu 8, Oprea 7 — Tănase 9, Mărculescu 7, Caraman 6 (min. 78: Turcu), Lică 9.

ARBITRU: **N. Rainea** (Bîrlad), nota 8.

OASPEȚII AU PLECAT CU UN PUNCT MERITAT ● Mai avansată cu pregătirea generală, echipa constănțeană a făcut la București un meci curajos, nesperiindu-se de faima adversarului ● După un început foarte bun al oaspeților (Caraman, min. 6, trage în Constantinescu, ieșit), Dinamo echilibrează jocul și domină teritorial ● În min. 32, Fl. Dumitrescu înscrie un gol mult contestat de oaspeți (în special de căpitanul echipei, Antonescu; el respinsese mingea pe care arbitrul a apreciat-o că depășise linia de poartă) ● F. C. Constanța are o replică puternică și imediată, dar nu obține decît două bare, la șuturile lui Mărculescu (min. 35 — de la 8 m) și Nistor (min. 44 — de la peste 25 m) ● În min. 56, după ce Dumitrache reușește o spectaculoasă lovitură cu capul din plonjon, dar balonul lovește rădăcina barei (!), oaspeții egalează: Tănase centrează, Lică rela, Constantinescu respinge greu, și Mărculescu înscrie ● Constănțenii s-au dovedit o formație redutabilă. (D. G.).

● CALIFICATIVUL JOCULUI: BUN.

● LA TINERET-REZERVE: 1—0 (1—0).

C.F.R. CLUJ — PETROLUL 2—1 (1—0)

ADAM

AU MARCAT: **Adam** (min. 27 și 90); **Dobre** (min. 46).
STADIONUL C.F.R.; teren bun; timp foarte frumos; spectatori — aproximativ 12 000.

C.F.R.: Gadja 7 — Lupu 8, Dragomir 6, Vișan 7, Catona 6 (min. 62: Penzeș 7) — M. Bretan 5, Cojocaru 6 — Bucur 5 (min. 62: S. Bretan 5), Adam 9, Țegean 8, Petrescu 8.

PETROLUL: Rămureanu 8 — Gruber 6, Tudorie 6, Crîngașu 6, Ciupitu 5 — Cozarec 7, Dincuță 7 — Cuperman 6 (min. 81: Pisău), Dobre 7, Pîrvu 5 (min. 46: Țaporea 5), Zamfir 6.

ARBITRU: **Mircea Bică** (București), nota 8.

DEBUT CU SUSPANS, LA CLUJ ● Ploieștenii încep bine, afișează o pregătire peste ceea ce se aștepta și conduc „ostilitățile" mai bine de jumătate din prima repriză ● Nu numai Cuperman sau Pîrvu șutează cu precizie, ci și oamenii din liniile dinapoi, ca de pildă, Cozarec, Dincuță și chiar Gruber ● C.F.R. începe să se vadă de abia de prin minutul 25 și deschide scorul, contra cursului meciului, în min. 27 prin Adam ● Partida nu se ridică însă nici măcar la un nivel acceptabil, cele două formații fiind marcate de tracul debutului în noul campionat ● Minutul 46 aduce egalitate pe tabela de marcaj (1—1), Dobre înscriind cu concursul apărării clujene care aproape că nici nu se așezase în teren ● Mulțumiți de rezultat, ploieștenii încearcă totul pentru a pleca acasă cu un punct. Tactica (mingi aruncate în afara terenului etc.) se părea că va da rezultate, dar în ultimele secunde Adam fructifică o pasă inteligentă a lui Sorin Bretan și 2—1. (M. T.)

● CALIFICATIVUL JOCULUI: SLAB.

● LA TINERET—REZERVE: 3—1 (3—0).

STEAUA — C.S.M. REȘIȚA 1—1 (1—0)

DUMITRU

AU MARCAT: **Szabados** (min. 33); **Nestorovici** (min. 90).
STADIONUL „23 August"; teren bun; timp frumos; spectatori — aproximativ 30 000.

STEAUA: Iordache 5 — Sătmăreanu 6, Smarandache 5, Ciugarin 5, N. Ionescu 5 — Dumitru 8, Răducanu 6, Ion Ion 7 — Pantea 6, Agud 7, Szabados 7.

C.S.M.: Ilieș 6 — Rednic 5, Georgevici 7, Kiss 6, Kafka 5 (min. 61: Olegeanu 5) — Pușcaș 7, Nestorovici 7, Beldeanu 8 — Atodiresei 6, Căprioru 5 (min. 65: Roșca 5), Florea 5.

ARBITRU: **Em. Păunescu** (Vaslui), nota 6.

DOMINARE NEMATERIALIZATĂ ● Superioritatea teritorială a formației gazdă i-a adus acesteia trei situații de gol în primele cinci minute ● Echipa vizitatoare a răspuns printr-un joc bine elaborat la mijlocul terenului, dar linia ofensivă reșițeană n-a mai avut verva obișnuită ● În min. 33, Steaua deschide scorul: centrează Pantea, înalt, spre punctul de la 11 m, de unde Szabados reia, cu capul, în plasă ● După gol, antrenorul Reinhardt consideră necesară rocada fundașilor laterali ● În min. 40, Iordache îl lovește, intenționat pe Florea, într-un moment în care jocul era oprit, dar gestul său reprobabil nu este sancționat nici cu cartonaș galben ● Steaua controlează jocul și după reluare își creează cîteva ocazii de gol, Răducanu ratînd (min. 80) pe cea mai mare dintre ele ● În ultimul minut de joc, Nestorovici fructifică o pasă trimisă, în adîncime, de Beldeanu, înscriind pe lîngă Iordache, ieșit în întîmpinare. (G. N.)

● CALIFICATIVUL JOCULUI: ACCEPTABIL.

● LA TINERET—REZERVE: 1—1 (1—0).

STEAGUL ROȘU — U.T.A. 2—0 (1—0)

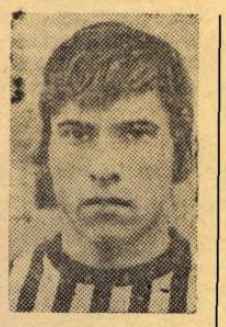

ANGHELINI

AU MARCAT: **Pescaru** (min. 29), **Cadar** (min. 73).
STADIONUL TINERETULUI; teren foarte bun; timp frumos; spectatori — aproximativ 10 000.
STEAGUL ROȘU: Adamache 8 — Anghelini 8, Jenei 8, Olteanu 8, Rusu 8 — Ghergheli 8, Cadar 7 — Anghel 8, Pescaru 7, Mateescu 6 (min. 60: Șerbănoiu 7), Györfi 8.

U.T.A.: Iorgulescu 8 — Birău 6, Schepp 7, Pojoni 8 (min. 75: Purima 6), Popovici 6 — Domide 6, Ghiță 7, Broșovschi 7 — Axente 6 (min. 66: Munteanu 5), Kun 7, Trandafilon 7.

ARBITRU: **Ion Cîmpeanu** (Cluj), nota 9.

O VICTORIE MUNCITĂ ● Jocul începe alert, gazdele fiind cele care dau tonul ● Chiar în min. 5 o cursă specifică lui Györfi se încheie cu o centrare pe jos și Cadar reia fulgerător, greșind de puțin ținta ● Trei minute mai tîrziu, același Györfi, care nu poate fi stopat de Birău, centrează precis la Pescaru și acesta reia din întoarcere, dar Iorgulescu, atent, reține ● Urmează o perioadă de joc ceva mai echilibrată, cu acțiuni purtate mai mult la mijlocul terenului ● Gazdele preiau inițiativa și în min. 29 deschid scorul prin Pescaru care a reluat de la 8 m, imparabil, mingea centrată de Mateescu ● Văzîndu-se conduși, arădenii atacă cu mai multă insistență ● Jenei salvează din picioarele lui Kun, un gol ca și făcut ● La reluare tot brașovenii conduc ostilitățile ● După cîteva ocazii ratate pe rînd de Mateescu, Anghel și Șerbănoiu, în min. 73 Cadar punctează din nou, reluînd splendid cu capul din plonjon, mingea expediată de fundașul Anghelini. (Gh. N.)

● CALIFICATIVUL JOCULUI: ACCEPTABIL.

● LA TINERET—REZERVE: 0—0.

JIUL — UNIVERSITATEA CRAIOVA 1—1 (1—1)

NIȚĂ

AU MARCAT: **Oblemenco** (min. 27); **Stoker** (min. 38).
STADIONUL Jiul; teren bun; timp frumos; spectatori — aproximativ 10 000.

JIUL: Ion Gabriel 8 — Nițu 8, Tonca 6, Stoker 7, Dodu 7 — Libardi 6 (min. 82: Cotormani), Naghi 6 — Selimesi 5 (min. 64: G. Stan 6), Roznai 7, Mulțescu 7, Stoian 6.

UNIVERSITATEA: Oprea 7 — Niculescu 7, Bădin 8, Deselnicu 8, Velea 8 — Strîmbeanu 7, Balaci 8 (min. 73: Berneanu 7) — Țarălungă 8, Niță 9, Oblemenco 8, Bălan 7 (min. 80: Pană).

ARBITRU: **Gh. Limona** (București), nota 10.

DOUĂ GOLURI SPECTACULOASE ● Stadion arhiplin, „completat" cu o puternică galerie craioveană ● Trei debutanți între jucătorii din teren: Nițu, Selimesi (Jiul), Bălaci (Universitatea) ● Min. 3 și 5, Bălan este foarte aproape de gol ● Impresionează travaliul lui Niță, dexteritatea lui Țarălungă și dezinvoltura lui Nițu ● Min. 28, Oblemenco se descurcă bine într-un duel cu doi adversari; debarasat de ei, își potrivește mingea pe piciorul sting și urmează un șut de la 16 m care nu-i dă nici o șansă lui Ion Gabriel ● Gazdele își îndîrjesc replica și peste 10 minute Stoker va egala cu o lovitură, de asemenea, violentă ● Repriza a doua înseamnă o progresivă presiune petroșeneană, fără efect însă pe tabela de marcaj ● Roznai va rata cea mai mare ocazie a partidei în min. 56, cînd, de la 11 m trage peste bară ● Partidă în general nervoasă, cu trei cartonașe galbene (Deselnicu, Țarălungă și Stoker) și unul roșu: Naghi. (I. C.)

● CALIFICATIVUL JOCULUI: BUN.

● LA TINERET—REZERVE: 2—3 (1—1).

POLITEHNICA TIMIȘOARA — A.S.A. TG. MUREȘ 3—1 (0—1)

DAȘCU

AU MARCAT: **Mureșan** (min. 30); **Bungău** (min. 62 din 11 m), **Pîrvu** (min. 84) și **Lața** (min. 87).
STADIONUL „1 Mai"; teren foarte bun; timp frumos; spectatori — aproximativ 25 000.

POLITEHNICA: Catona 6 — Pîrvu 7, Mehedințu 6, Arnăut 6, Maier 7 — Surdan 8 (min. 63: Lața 6), Bungău 6 — Dima 5 (min. 46: Șchiopu 6), Dașcu 8, Bojin 7, Covalcic 6.

A.S.A.: Nagel 8 — Szöllősi 6, Kiss 6, Ispir 6, Czako 7 — Varodi 5, Grigore 7 — Caniaro 7, Bölöni 5, Mureșan 6, Hajnal 6 (min. 46: Naghi 6).

ARBITRU: **Gh. Popovici** (București), nota 8.

VICTORIA GAZDELOR: PE DEPLIN MERITATĂ ● Timișorenii au stăpînit jocul, și-au creat situații deosebite, dar pripeala și... emoțiile i-au împiedicat să concretizeze ● Bungău, Bojin, Dașcu și Dima au ratat ocazii clare ● Spre surprinderea publicului, deși dominată, A. S. Armata a reușit să ia conducerea prin frumosul gol înscris de Mureșan, după un contraatac condus cu dibăcie de Caniaro ● După pauză, ofensiva gazdelor s-a accentuat, dar studenții n-au reușit să egaleze decît din 11 m, în urma unui henț în careu ● Acordarea loviturii de pedeapsă i-a enervat la culme pe oaspeți, care aveau să-l bruscheze pe arbitru ● De fapt, pe teren aveau să se petreacă multe scene neplăcute, soldate, în final, cu trei cartonașe galbene (Caniaro, Grigore și Maier) și trei roșii (Bölöni, Bojin și Pîrvu) ● Tensiunea din teren a fost creată, îndeosebi de jucătorii mureșeni. (Al. C.)

● CALIFICATIVUL JOCULUI: ACCEPTABIL.

● LA TINERET—REZERVE: 3—2 (1—1).

SPORT CLUB BACĂU — RAPID 1—3 (0—0)

DUMITRIU II

AU MARCAT: **Băluță** (min. 68); **Dumitriu II** (min. 72), **Neagu** (min 88 și 90).
STADIONUL „23 August", teren bun, timp excelent, spectatori — circa 10 000.
S.C. BACĂU: Ghiță 6 — Volmer 5, Catargiu 7, Velicu 5, Comănescu 6 — Hrițcu 5 (min. 41: Vătafu 6), Duțan 7 (min. 78: Sinăuceanu) — Pruteanu 5, Munteanu 5, Enescu 7, Băluță 5.

RAPID: Ioniță 8 — Pop 7, Angelescu 7, Fl. Marin 8, Codrea 6 (min. 78: Niță) — Rișniță 8, Savu 7, M. Stelian 8 — Năsturescu 6, (min. 72: Voicilă 6), Dumitriu II 8, Neagu 8.

ARBITRU: **Constantin Ghiță** (Brașov), nota 8.

CU TREI DEBUTANȚI, VICTORIE FĂRĂ REPLICĂ ● Multe absențe în ambele formații ● Gazdele acuză mai mult aceste „goluri" și, în special, lipsa lui Dembrovschi ● Prima repriză e foarte slabă din toate punctele de vedere ● Au fost, totuși, cîteva faze de poartă care se puteau solda cu goluri: Enescu (min. 9, 27 și 42), Dumitriu II (min. 34), Neagu (min. 45) ● După pauză, joc mai dinamic, mai spectaculos, cu goluri ● Primii înscriu băcăuanii, prin Băluță, după ce, însă, Munteanu centrase dintr-o evidentă poziție de ofsaid, nesemnalizată de tușierul Iliescu ● Dumitriu II reface, însă, curînd egalitatea, iar oaspeții, cu Ioniță (foarte atent și sigur într-un final greu), cu Rișniță (veritabil cărăuș) și un al treilea debutant în Divizia A (Voicilă) vor obține, în ultimele două minute, pe două contraatacuri și două acțiuni inspirate ale lui Neagu, o victorie mai clară decît ar fi crezut. (M.M.I.)

● CALIFICATIVUL JOCULUI: ACCEPTABIL.

● LA TINERET—REZERVE: 2—3 (1—0).

F.C. ARGEȘ — „U" CLUJ 1—0 (1—0)

PORAȚCHI

A MARCAT: **Vlad** (min. 38).
STADIONUL „1 Mai"; teren foarte bun; timp admirabil pentru joc; spectatori — aproximativ 9000.

F.C. ARGEȘ: Ariciu 9 — Pigulea 8, Barbu 9, Vlad 9, Ivan 7, — Mustățea 7, M. Popescu 7 — Troi 9, Dobrin 8, Roșu 6 (min. 73: Radu 7), Jercan 5.

„U" CLUJ: Lăzăreanu 9 — Poraței 9, Pexa 8, Matei 8, Cîmpeanu 7 — Soo 6 (min. 60: Mureșan 7), Fanea 8, Hurloi 9 — Uifăleanu 7 Anca 6, Barbu 5.

ARBITRU: **Aurel Bentu** (București), nota 9.

VICTORIE CU EMOȚII ÎN FINAL ● Cele două echipe au oferit publicului piteștean un joc antrenant, plăcut de urmărit, desfășurat într-o notă de perfectă sportivitate ● Gazdele au avut, în cea mai mare parte a timpului de joc, superioritatea teritorială, și-au creat numeroase ocazii de gol, dar nu au reușit să fructifice decît una dintre ele, în min. 38, prin căpitanul echipei, Vlad, care a reluat — cu capul — în poarta adversă o centrare a lui Pigulea ● Oaspeții — într-o formație întinerită — au dat piteștenilor o replică dîrză, apărîndu-se destul de bine cînd situația o impunea (portarul Lăzăreanu a avut — uneori — intervenții strălucite) și contraatacînd periculos ● În min. 88 Mureșan a avut egalarea în picior, pe care a ratat-o pueril, încercînd să dribleze și pe portarul Ariciu. (C. F.)

● CALIFICATIVUL JOCULUI: BUN.

● LA TINERET—REZERVE: 2—0 (1—0).

POLITEHNICA IAȘI — SPORTUL STUDENȚESC 1—0 (0—0)

CHIHAIA

A MARCAT: **Ailoaie** (min. 46).
STADIONUL „23 August"; teren denivelat; timp bun; spectatori — aproximativ 10 000.

POLITEHNICA: Costaș 8 — Anton 7, Stoicescu 8, Ianul 5, Micioș 6 (min. 70: Ciubotaru 6) — Romilă II 7, Simionaș 6 — Incze 6, Marica 7, Dănilă 6, Ailoaie 7.

SPORTUL STUDENȚESC: Suciu 8 — Tănăsescu 7, Kraus 7, M. Sandu 6, Manea 6 — Chihaia 8, Mândoiu 5 (min. 78: O. Ionescu), Rădulescu 8 — Leșeanu 6 (min 83: Moldoveanu), I. Constantin 6, Țolea 6.

ARBITRU: **Ioan Rus** (Tg. Mureș), nota 8.

UN DEBUTANT A ADUS VICTORIA ● Presiunea echipei gazdă, revenită în prima divizie, a fost pregnantă la începutul ambelor reprize ● Acestea au și fost singurele perioade de fotbal antrenant ● În primele cinci minute, ieșenii încearcă vigilența lui Suciu cu șuturi puternice, de la distanță (Marica și Simionaș) ● Apărarea echipei gazdă, în special Ianul, nu se dovedește inspirată și în min. 10 Ion Constantin șutează de puțin peste poarta goală ● În min. 35 Romilă II execută foarte puternic o lovitură liberă, Suciu respinge pînă la Anton, care, din apropiere ratează ● Aceeași fază se va repeta în min. 46, de această dată, însă, debutantul Ailoaie îl păcălește pe Suciu, deși a lovit balonul defectuos: 1—0 pentru „Poli" ● Arbitrul Ioan Rus nu acordă penalty în minutul următor pentru gazde, deși Dănilă fusese faultat în careu ● Singurele acțiuni periculoase la poarta lui Costaș în această repriză se datoresc fundașului bucureștean Tănăsescu (min. 88 și 89). (P. Sl.)

● CALIFICATIVUL JOCULUI: SLAB.

● LA TINERET—REZERVE: 1—0 (0—0).

CAMPIONATUL Nr. 56, O PARADĂ A TINERILOR JUCĂTORI?

Cu neașteptatul rezultat de la Bacău, mai ales datorită formației „cîrpite" prezentată de Rapid, cu golurile marcate în ultimele secunde la Cluj și în prima partidă a cuplajului din București, cu promisiunile frumoase făcute de noile promovate, cele două Politehnici, dar și cu surpriza celor două remize din Capitală — a început campionatul nr. 56. Odată cu el, aproape 120 000 de spectatori s-au îndreptat spre cele opt arene, media de aproape 13 000 de iubitori ai fotbalului prezenți la un meci, fiind excelentă.

S-au marcat 21 de goluri în etapa inaugurală. Multe? Puține? Nu există o regulă. Un meci de 0–0 sau de 1–0 în mod firesc este mult mai bun decît altul încheiat cu 5–0 sau 7–0.

Dar să lăsăm golurile în pace și să ne aplecăm mai mult asupra faptului care credem că va deveni caracteristic acestui campionat ce se va disputa pentru prima dată în țara noastră pe lungimea a 34 de etape. Este vorba de **numărul foarte mare de jucători tineri care au împînzit cea mai mare parte dintre formațiile participante.** Ba, unii dintre ei, după cum puteți vedea și din „Echipa primei etape", prezentată alăturat, au pătruns printre cei mai buni. Este vorba de tînărul portar **Lăzăreanu,** al Universității Cluj, nepotul fostului portar cu același nume prezent cu un sfert de veac în urmă în poarta națională, a formației Ciocanul București și apoi la C.S.C.A. București, de tinerii **Rișniță** (Rapid) și **Hurloi** („U" Cluj) care alcătuiesc linia de mijloc a 11-lui etapei, de fundașul (clujean și el!) **Porațchi.** Împreună cu ei, meciurile i-au mai adus în rîndurile de frunte pe **Ion Ion, Agud** și **Szabados** (Steaua), pe **Nițu** (Jiul). **Balaci** (Universitatea Craiova), **Iorgulescu** și **Ghiță** (U.T.A.) — fiul fostului internațional Schwarz, **Ioniță** (Rapid) etc. Nu s-au evidențiat în mod deosebit în această etapă, dar oricînd o pot face, pentru că au posibilități și calități, **Trandafilon** (U.T.A.), **Zamfir** (Petrolul), **Covalcic** (Politehnica Timișoara), **Radu Pamfil** (Dinamo), **Anton, Micloș, Ciubotaru, Ailoaie** (Politehnica Iași), **Țolea** (Sportul studențesc), **Enescu** (Sport Club Bacău).

Acestia au fost citiva dintre cei care duminică fie că au debutat în prima divizie, fie că au intrat în cel de al doilea campionat al lor în eșalonul de frunte al țării. Rămîne ca antrenorii să le acorde toată atenția, să-i cizeleze din toate punctele de vedere pentru a deveni oameni și sportivi adevărați, să le insufle dragostea pentru a se prezenta cît mai bine pregătiți la duminicalele întîlniri cu publicul.

Nici nu se vor stinge bine ecourile primei etape și cele 18 echipe vor fi chemate din nou pe stadioane.

Azi, etapa a II-a.

Au loc, în continuare, meciurile dintre echipele studențești: „U" Cluj întîlnește Politehnica Iași, iar Sportul studențesc pe cealaltă promovată, Politehnica Timișoara. Vor fi interesante de urmărit evoluțiile formațiilor bucureștene Steaua și Dinamo, care disputâ meciuri de tradiție: Steaua evoluează la Constanța, iar Dinamo, fără **Dumitrache** (traumatism la clavicula dreaptă; două săptămîni indisponibil) va juca la Ploiești. Etapa de azi aduce față în față pe Universitatea Craiova și Steagul roșu Brașov. O nouă ediție a meciului care, în primăvară, a avut — datorită rezultatului atît de neașteptat — un rol atît de mare în desemnarea echipei campioane. În rest: A.S.A. Tg. Mureș — C.F.R. Cluj, Rapid — F.C. Argeș, U.T.A. — Sport Club Bacău, C.S.M. Reșița — Jiul.

M. T.

ARBITRII MECIURILOR ETAPEI DE AZI A DIVIZIEI A

- „U" CLUJ — POLITEHNICA IAȘI: **C. Petrea,** ajutat la linie de D. Ghețu și G. Micloș (toți din București);
- F. C. CONSTANȚA — STEAUA: **Em. Vlaiculescu,** ajutat de V. Gligorescu și M. Moroianu (toți din Ploiești);
- PETROLUL — DINAMO: **M. Rotaru** (Iași), ajutat de V. Popa (Iași) și V. Paladescu (Galați);
- A. S. ARMATA — C.F.R. CLUJ: **C. Ghiță** (Brașov), ajutat de V. Murgășanu și V. Toma (ambii din București);
- RAPID — F. C. ARGEȘ: **Tr. Moarcăș** (Brașov), ajutat de A. Pop și T. Gaboș (ambii din Cluj);
- UNIV. CRAIOVA — STEAGUL ROȘU: **A. Pîrvu,** ajutat de C. Iofciu și M. Popescu (toți din București);
- C.S.M. REȘIȚA — JIUL: **Z. Szecsei** (Tg. Mureș), ajutat de I. Rus (Tg. Mureș) și A. Tudor (Sibiu);
- SPORTUL STUDENȚESC — POLITEHNICA TIMIȘOARA: **O. Anderco** (Satu Mare), ajutat de V. Catană (Satu Mare) și V. Trifu (Baia Mare);
- U.T.A. — SPORT CLUB BACĂU: **N. Petriceanu,** ajutat de A. Münich și Al. Paraschiv (toți din București).

GOLGETERII

2 GOLURI: Neagu (Rapid), **Adam** (C.F.R. Cluj);
1 GOL: Nestorovici (C.S.M. Reșița), **Dumitriu II** (Rapid), **Mărculescu** (F. C. Constanța), **Oblemenco** (Univ. Craiova), **Mureșan** (A.S.A.), **Dobre** (Petrolul), **Szabados** (Steaua), **Bălută** (S. C. Bacău), **Ailoaie** (Politehnica Iași), **Pescaru** și **Cadar** (Steagul roșu), **Fl. Dumitrescu** (Dinamo), **Stoker** (Jiul), **Vlad** (F. C. Argeș), **Pîrvu, Lața** și **Bungău** — 1 din 11 m (Politehnica Timișoara).

ETAPA A III-a, duminică 19 august

STEAUA București — U. T. Arad.
DINAMO București — A. S. ARMATA Tg. Mureș.
POLITEHNICA Timișoara — „U" Craiova.
JIUL Petroșani — F. C. Constanța.
POLITEHNICA Iași — C.F.R. Cluj.
„U" Cluj — SPORTUL STUDENȚESC București.
SPORT CLUB Bacău — PETROLUL Ploiești.
F. C. Argeș — C.S.M. Reșița.
STEAGUL ROȘU Brașov — RAPID București.

CLASAMENTUL

1— 3.	Politehnica Tim.	1	1	0	0	3—1	2
	Rapid	1	1	0	0	3—1	2
	Steagul roșu	1	1	0	0	2—0	2
4— 6.	C.F.R. Cluj	1	1	0	0	2—1	2
	F.C. Argeș	1	1	0	0	1—0	2
	Politehnica Iași	1	1	0	0	1—0	2
7—12.	C.S.M. Reșița	1	0	1	0	1—1	1
	Dinamo	1	0	1	0	1—1	1
	F.C. Constanța	1	0	1	0	1—1	1
	Jiul	1	0	1	0	1—1	1
	Steaua	1	0	1	0	1—1	1
	Univ. Craiova	1	0	1	0	1—1	1
13—15.	Petrolul	1	0	0	1	1—2	0
	Sportul stud.	1	0	0	1	0—1	0
	„U" Cluj	1	0	0	1	0—1	0
16—18.	A.S. Armata	1	0	0	1	1—3	0
	S. C. Bacău	1	0	0	1	1—3	0
	U.T.A.	1	0	0	1	0—2	0

TINERET — REZERVE

1— 2.	C.F.R. Cluj	1	1	0	0	3—1	2
	F.C.Argeș	1	1	0	0	2—0	2
3— 7.	Dinamo	1	1	0	0	1—0	2
	Politehnica Iași	1	1	0	0	1—0	2
	Politehnica Tim.	1	1	0	0	3—2	2
	Rapid	1	1	0	0	3—2	2
	Univ. Craiova	1	1	0	0	3—2	2
8—11.	C.S.M. Reșița	1	0	1	0	1—1	1
	Steagul roșu	1	0	1	0	0—0	1
	Steaua	1	0	1	0	1—1	1
	U.T.A.	1	0	1	0	0—0	1
12—16.	A.S.A.	1	0	0	1	2—3	0
	F.C. Constanța	1	0	0	1	0—1	0
	Jiul	1	0	0	1	2—3	0
	S.C. Bacău	1	0	0	1	2—3	0
	Sportul stud.	1	0	0	1	0—1	0
17—18.	Petrolul	1	0	0	1	1—3	0
	„U" Cluj	1	0	0	1	0—2	0

„CUPA A+T"

1— 4.	C.F.R. Cluj	2	2	0	0	5—2	4
	F.C. Argeș	2	2	0	0	3—0	4
	Politehnica Tim.	2	2	0	0	6—3	4
	Rapid	2	2	0	0	6—3	4
5.	Politehnica Iași	2	2	0	0	2—0	4
6.	Steagul roșu	2	1	1	0	2—0	3
7— 8.	Dinamo	2	1	1	0	2—1	3
	Univ. Craiova	2	1	1	0	4—3	3
9—10.	C.S.M. Reșița	2	0	2	0	2—2	2
	Steaua	2	0	2	0	2—2	2
11—12.	F.C. Constanța	2	0	1	1	1—2	1
	Jiul	2	0	1	1	3—4	1
13.	U.T.A.	2	0	1	1	0—2	1
14.	Sportul stud.	2	0	0	2	0—2	0
15—18.	A.S.A.	2	0	0	2	3—6	0
	Petrolul	2	0	0	2	2—5	0
	S.C. Bacău	2	0	0	2	3—6	0
	„U" Cluj	2	0	0	2	0—3	0

● *Duminică, la Pitești, în partida F.C. Argeș — „U" Cluj, portarul* **Lăzăreanu,** *debutant în prima formație, a făcut o adevărată senzație, avînd intervenții excelente în cîteva situații critice pentru echipa sa. Spectatorii piteșteni — pentru care Lăzăreanu era un cvasinecunoscut — se întrebau la sfîrșitul meciului de unde a răsărit un asemenea talent. Pentru ei și pentru alții care nu-l cunosc pe tînărul portar, precizăm că el provine din propria pepinieră a clubului „U" Cluj, fiind component al echipei care a cîștigat cu doi ani în urmă titlul național la juniori. Și încă un amănunt: el este nepotul unui alt celebru portar, în urmă cu 15—20 de ani, Lăzăreanu.*

● **La Timișoara, formația a fost anunțată presei în mod inedit. În fața vestiarului, pe un panou, era trecută formația care va începe jocul, rezervele și numerele de pe tricouri. Antrenorul Ion Ionescu ne spunea că a făcut acest lucru pentru că elevii lui sînt mai puțin cunoscuți de gazetari. Metoda, însă, e bună și ea nu trebuie abandonată chiar dacă Poli se va face cunoscută...**
Ar putea-o folosi și alții!...

● *Duminică dimineață, în rapidul Ștefan cel Mare, Vicepreședintele clubului Rapid,* Ilie Greavu, *mort de somn după ultimele treburi ale echipei care-l ținuseră pînă simbătă, tîrziu în noapte, avea să spună cu optimism:* „Astăzi obținem cel puțin un punct la Bacău! Dacă nu și ambele!"... *Din ultimele șase partide cu Sport Club, giuleștenii pierduseră... cinci! Și, totuși, optimismul lui* Ilie Greavu *nu s-a dovedit, în final, gratuit...*

● De mai multă vreme suporterii brașoveni știu să-și încurajeze echipa favorită cu toată ardoarea. Și la meciul cu U.T.A., galeria brașoveană, înzestrată cu steaguri și șepci purtînd culorile clubului i-a susținut continuu pe jucătorii echipei Steagul roșu. Ceea ce ni s-a părut foarte interesant este faptul că au făcut-o tot timpul meciului, nu numai atunci cînd brașovenii atacau, ci chiar atunci cînd erau dominați, deci în momentele cele mai dificile pentru favoriții lor. Încă o dată suporterii brașoveni ne-au arătat totalul lor atașament față de culorile clubului pe care îl îndrăgesc.

● După golul marcat de **Dinamo,** în minutul 32 al partidei cu F.C. Constanța, pe teren s-au produs unele incidente, datorate în special jucătorilor oaspeți, care au contestat valabilitatea punctului înscris de Fl. Dumitrescu. **Dumitrache** — cunoscut de toată lumea drept etern „gălăgios" — s-a prezentat imediat la locul „disputei" cu arbitrul **Rainea,** unde s-a trezit pe loc cu... un sănătos pumn în stomac. Și, lucru pe care l-am remarcat imediat, **Dumitrache** n-a replicat! A reușit să se stăpînească! Este de foarte bun augur...

● Gazonul din Petroșani, se află, în sfîrșit, într-o stare bună. S-au făcut și reamenajări la gardul împrejmuitor al stadionului. În perspectivă, ne-a asigurat secretarul secției de fotbal, Mircea Pascu, va apărea și o altă masă a presei, amplasată într-un loc corespunzător, în tribună.

● *Pe adresa lui F.C. Argeș a sosit recent o scrisoare din partea președintelui clubului Benfica prin care acesta solicită participarea internaționalului nostru* Dobrin, *la meciul de sărbătorire a celebrului Eusebio, ce va avea loc la 25 septembrie. Din păcate, acestei onorante solicitări nu i se va putea da un răspuns pozitiv deoarece o zi mai tîrziu (la 26 septembrie) se va disputa meciul dintre reprezentativele R.D. Germane și României, la care prezența lui* Dobrin *este foarte necesară.*

● **După mai bine de 10 ani de activitate, VIOREL PETROVICI, fostul jucător al Politehnicii Timișoara și-a luat duminică adio de la echipă. Proaspătul inginer constructor se va dedica activității profesionale. Duminică, retragerea sa s-a făcut într-un cadru sărbătoresc, prilej cu care conducerea clubului i-a mulțumit pentru serviciile aduse formației sale, fotbalului timișorean.**

● *Scurte date despre cei trei debutanți ai Rapidului.* Ioniță *și* Rișniță *au fost crescuți în „curtea proprie" de la vîrstă fragedă pînă la cei 17 și 18 ani, iar* Voicilă *provine de la divizionara C Automatica Alexandria.*

● Din nou U.T.A. trece prin dificultăți de compoziție a lotului, numărul de jucători de care dispune fiind insuficient. Și în meciul cu Steagul roșu pe foaia de arbitraj au fost trecuți numai trei jucători de rezervă în loc de patru cît permite regulamentul. Ne întrebăm, totuși, de ce conducerea tehnică nu a aplicat soluția trecerii pe foaie, a unui jucător talentat de la echipa de tineret? Oare nu există chiar nici unul căruia să i se acorde această încredere?

● Cît de mult au dorit ploieștenii să plece cu un punct de pe noul stadion din Cluj! Și era cît pe aci să-și îndeplinească dorința dacă nu era acea pasă a lui **Sorin Bretan,** și dacă **Adam** nu prindea un șut imparabil. Tocmai de aceea, golul, căzut atunci cînd nu mai exista timp să încerci ceva, a avut un efect paralizant. **Ciupitu, Cringașu, Gruber** au rămas la pămînt, încovoiați de povara golului primit în ultimele secunde. Iar atunci cînd feroviarii și petroliștii s-au aliniat pentru a saluta publicul, **Cozarec** a avut tăria să-i felicite pe **Adam.** Noi îi felicităm pe amîndoi: pe **Adam** pentru contribuția lui în joc, pe **Cozarec** pentru sportivitatea lui.

● **Antonescu** a rămas cîteva minute în pauza meciului Dinamo — F.C. Constanța pe teren, pentru a arăta fotografilor de unde a lovit mingea la golul mult discutat. **„Biomecanic** — spunea el — **nu puteam lovi mingea din acest loc dacă ea ar fi trecut linia porții..."**

● **Duminică, la Timișoara, l-am întîlnit pe arbitrul Iosif Ritter. După cum se știe, reputatul cavaler al fluierului s-a retras din activitate, depășind vîrsta de 50 de ani. Dar Iosif Ritter a rămas același om viguros, fără astîmpăr. În timpul meciului, nu a luat loc în tribună. De ce? Ne-a mărturisit că nu poate sta pe loc, că se simte încă în teren și trebuie să fie pe... față!**

● *Înaintea partidei de duminică,* Dobrin *ni se plîngea că resimte din nou, cu intensitate crescîndă, durerile dorsale mai vechi. El a ținut, totuși, să fie prezent la acest meci al echipei sale în noul campionat și a jucat destul de bine. Starea sănătății lui trebuie să facă însă obiectul unei preocupări și mai serioase a factorilor responsabili, pentru ca valorosul nostru internațional să poată fi apt de joc în importanta confruntare a echipei naționale de la 26 septembrie.*

● „Cel mai mult mi-au plăcut, din acest meci, tinerii Ioniță și Rișniță! Îi voi spune imediat lui Ion Voica, că are doi titulari pentru lotul de tineret sub 21 de ani!..." *mărturisea duminică seara* Mihai Bîrsan, *observator federal la partida S.C. Bacău — Rapid...*

● În minutul 70 al întîlnirii Steagul roșu — U.T.A. fundașul arădean **Pojoni** s-a accidentat destul de grav la gleznă și, cu prețul unor mari eforturi, a reluat după cîteva minute jocul. Totuși la primul contact cu mingea el a rămas din nou întins la pămînt. Chiar și așa, căzut, el a mai avut voința să împingă cu vîrful bocancului mingea din fața lui Pescaru, înlăturînd pericolul, după care a fost transportat pe brațe în afara cîmpului de joc. Exemplul lui **Pojoni** rămîne o dovadă de dăruire și atașament față de culorile clubului pe care îl reprezintă. Un sincer bravo!

● Schimbarea de aer se pare că a prilit noilor achiziții ale lui F.C. Constanța. Atît **Lică,** care a făcut o partidă foarte bună, jucînd spectaculos, pentru public, dar și cu destulă eficiență, cît și **Vigu** și **Jurcă** au evoluat excelent.

● Până, *atacantul lui Sport Club, a stat duminică în afara terenului datorită unei întinderi suferite în perioada de pregătiri, într-un amical la Cîmpina. Întinderea s-a dovedit gravă, pentru că, după ce a reintrat în „circuitul normal", Pană a acuzat aceleași dureri acute după primele zece minute ale amicalului cu Velez Mostar...*

● *În dimineața jocului de la Bacău, portarul gazdelor,* Ghiță, *verifica un tricou verde.* „E prima dată cînd nu voi apăra cu un tricou negru! Ultimele modificări ale regulamentului cer ca portarii să nu fie echipați la fel ca arbitrii. Dacă primesc vreun gol, schimb culoarea verde". Ghiță *a primit duminică trei goluri, fără să fie el, însă, vinovatul. Dar nici tricoul n-a fost de vină...*

● *Jucătorilor piteșteni le-au fost înmînate duminică, înaintea partidei cu „U" Cluj, medaliile de bronz pentru locul trei pe care s-au clasat în campionatul trecut. Din partea federației, acest plăcut oficiu a fost făcut de antrenorul federal* Cornel Drăgușin. *Totodată, a fost înmînat și „Trofeul Peschovschi" oferit de ziarul „Sportul" publicului cel mai disciplinat în campionatul trecut.*

● **Deși mulți colegi de-ai lor se aflau plecați din localitate, un grup de studenți, cu steagurile clubului, cu baloane și cravate alb-violet au fost la înălțime. Ei și-au încurajat echipa cu adevărat. Frumoasele cîntece „POLI, POLI, LUPTĂ PENTRU NOI" sau „DE SÎMBĂTĂ PÎNĂ LUNI, TOT AI NOȘTRI SÎNT MAI BUNI" răsunau chiar și cînd A.S.A. a luat conducerea cu 1—0. Așa suporteri, da!**

ECHIPA PRIMEI ETAPE

● LĂZĂREANU
● PORAȚCHI ● BARBU ● VLAD ● VELEA
● RIȘNIȚĂ ● HURLOI
● TĂNASE ● ADAM ● DUMITRACHE ● LICĂ

Divizia B A ÎNCEPUT ÎNTRECEREA CELOR 54 DE ECHIPE

Așadar, s-a dat startul și în campionatul Diviziei B, o întrecere așteptată cu justificat interes de amatorii de fotbal. Fără îndoială, ediția nr. 34 a campionatului secund se anunță deosebit de interesantă, ținînd seama mai ales de faptul că 24 de formații din totalul de 54 sînt nou venite. Înseamnă, pe de o parte, că sînt chemate la o activitate sportivă regulată un număr mare de localități din țara noastră, iar pe de alta, că un numeros contingent de jucători apar pe a doua scenă fotbalistică a țării.

In general, partidele de duminică au fost echilibrate, fapt care reiese și din simpla lectură a rezultatelor. O victorie la scor nu s-a înregistrat nicăieri. Ba, s-ar putea spune că numărul de goluri marcat este destul de mic (media : 1,70 goluri de meci). Nu știm pe seama cui să punem această cifră : ori a apărărilor care înseamnă că s-au comportat la înălțime, ori a liniilor ofensive al căror randament a fost sub cel așteptat ? ! De altfel, doar în prima serie oaspeții au dat o replică mai dîrză : Metalul Plopeni a reușit să cîștige la Moinești în fața Petrolului, iar C.S.U. Galați la Bușteni, în fața Caraimanului. In rest – patru remize. In seria a doua – o singură victorie în deplasare (Metalul Drobeta Tr. Severin, la Motru, în fața Minerului) și două rezultate de egalitate, în timp ce în ultima serie gazdele și-au tăiat partea leului : șapte victorii și doar două egalități.

Rezultatul „sondajului" nostru (cele patru cronici prezentate în această pagină) este însă interesant. Am încercat să urmărim cum evoluează formațiile proaspăt introduse în Divizia B. Și de aceea trimișii și corespondenții revistei au urmărit pe U.M. Timișoara, Caraimanul Bușteni și Autobuzul București. Cele trei cronici exprimă bucurii și necazuri de care promovatele se vor lovi în lunga cursă a celor 34 de etape

In sfîrșit, am afectat un spațiu mai mare cronicii meciului de la Oltenița pentru că acolo a evoluat cîștigătoarea Cupei României, Chimia Rm. Vîlcea, echipă ce ne va reprezenta peste puțină vreme în competiția europeană nr. 2 a echipelor de club. Și, după cum se va vedea, la Chimia lucrurile nu sînt prea roze.

In două cazuri, la Bușteni și mai ales la Oltenița, veți face cunoștință cu meciuri mai mult decît aprig disputate. Sperăm că toți factorii, conducerile secțiilor, antrenorii se vor preocupa de educarea sportivilor pentru ca pe tot parcursul competiției să domnească o disciplină exemplară.

UN DEBUT SUB AȘTEPTĂRI

CARAIMANUL BUȘTENI — C.S.U. GALAȚI 0—1 (0—1)

A MARCAT : BEZMAN (min. 30).

CARAIMANUL : Bucur — Stanciu, MILU, GATEJ, Crețu (min. 10 : Șovăială) — Postolache, CONSTANTINESCU — Cristache, Vișovschi, Sălișcan, Ghiorman (min. 45 : Petrache).

C.S.U. : Trofin — Dinu, MAN, BASARAB, Enache — Tănăsescu, BEZMAN — Stoica, Rădulescu (min. 2 : Crăciunoiu), Popanică, Lăcătuș (min. 60 : Omer).

A arbitrat foarte slab VASILE MURGĂȘAN (București).

Ambele echipe au evoluat slab dar la ratarea spectacolului a contribuit mult și arbitrajul. In permanentă contradicție cu cei doi tușieri, arbitrul de centru V. Murgășan nu a ținut seama decît o singură dată de semnalizările acestora și anume în min. 41 cînd... a fluierat neatent sfîrșitul primei reprize și a trebuit să recheme echipele în teren pentru încă patru minute de joc. Să adăugăm la nervozitatea fotbaliștilor, creată de erorile de arbitraj și faptul că partida nu a etalat prea multă tehnică, desfășurîndu-se sub semnul unei lupte duse fără menajamente, din care formația din Bușteni a ieșit nedreptățită de rezultat.

Șutul de la 35 m care a adus victoria oaspeților a fost, de altfel, singura realizare mai de seamă a studenților. Tactica lor : apărare ermetică, contraatacuri sporadice. In schimb, Caraimanul a ratat multe ocazii, trebuind a fi menționate în special cele din min. 68 (cînd Șovăială și Postolache au luftat pe rînd la o minge aflată la 2 m de poarta goală) și min. 75 (cînd același Șovăială, aflat la 5 m de poartă, nu a șutat la timp).

Nu putem încheia fără a consemna entuziasmul permanent cu care și-au susținut echipa un număr de 50 de suporteri gălățeni care au redus la tăcere pe cei 1 500 de localnici prezenți la meci, neașteptat de apatici la această primă evoluție în Divizia B a echipei lor favorite.

Victor SBARCEA, coresp.

ATENȚIE LA REPREZENTANTA NOASTRĂ ÎN CUPA CUPELOR!

S.N. OLTENIȚA — CHIMIA RM. VILCEA 3–2 (0–1)

AU MARCAT : IORDACHE (min. 43), STANCIU (min. 47), NIȚU (min. 57), GOJGARU (min. 65) și RĂDUCANU (min. 78).

Ș.N.O. : Grădișteanu — Păunescu, Ratcu, Mușat (min. 77: Țone), Lungu — Patrașcu (min. 46 : Stanciu), DIMA — Enculescu, NIȚU, Răducanu, Stamanichi.

CHIMIA : Stana — Crăciunescu, Ciobanu, Pintilie, Lepădatu — HAIDU, Ionescu — Șutru, Donose, Enache (min. 13: Gojgaru), Iordache (min. 70 : Orovitz).

A arbitrat bine GH. VASILESCU II (București).

Ambițiile jucătorilor — în special ale gazdelor, incitate de un grup de spectatori needucați — au vizat mai mult... achitarea unor polițe din trecutul campionat ! A rezultat o luptă urîtă, în care fotbalul, cu prea puține momente de excepție (debutul partidei și minutele 31, 44, 51, 57, 68), s-a aflat pe planul secund. Au existat în schimb numeroase intrări dure, au existat scene penibile, avîndu-l drept protagonist pe Șutru, care la orice contact cu adversarul reclama fault, de nu se mai știa cînd are dreptate și cînd nu ! Cele patru cartonașe galbene arătate de arbitrul Vasilescu II (care s-a achitat onorabil de misiunea sa, deloc ușoară) nu au fost suficiente, deoarece în minutul 50 Donose îl lovește fără balon pe Grădișteanu și este trimis la cabină. Spiritele se mai liniștesc, dar spectacolul tot nu are de cîștigat.

Să ne oprim însă puțin asupra Chimiei, reprezentanta noastră în Cupa cupelor. La ora actuală, cel puțin, treburile stau îngrijorător. Echipa bîjbîie în teren, pare debusolată, contînd numai pe scînteile tactice ale „bătrînului" Haidu, pe Donose și pe cursele lui Gojgaru. Stana e nesigur. Ciobanu și Pintilie nu se sincronizează, nu au siguranță și arsenal tehnic, sînt ușor de depășit de atacanți în viteză (Nițu a trecut lejer pe lîngă ei și a înscris golul nr. 3). La fel Lepădatu, pradă ușoară pentru o bună extremă. Vîlcenii au trimis primul șut periculos spre poartă de abia în min. 33. De fapt, doar Haidu trage bine de la distanță. Mulți jucători păstrează urme ale unor accidentări mai vechi sau mai noi : Ciobanu, Gojgaru, Șutru, Donose.

Lucrurile nu pot evolua așa. De la o echipă așa cum a fost duminică Chimia, adică o foarte modestă divizionară B, nu poți cere prea multe. Forul de specialitate — și nu numai el — are datoria să-i întindă o mînă de ajutor. Dar iată, la Oltenița, federația a uitat să trimită observator. A venit, e drept, antrenorul Cornel Drăgușin, dar nu a putut urmări tot meciul, fiind, de fapt, delegat la Pitești.

Atenție, multă atenție : pînă la prima întîlnire din Cupa cupelor mai e foarte puțin timp !

Geo RAEȚCHI

P. S. În sfîrșit, s-au amenajat vestiare noi și s-au pus la punct instalații sanitare la stadionul din Oltenița. Mai bine mai tîrziu decît niciodată... Felicitări !

NU-I DE-AJUNS SĂ DOMINI...

AUTOBUZUL BUCUREȘTI — METROM BRAȘOV 0–0

AUTOBUZUL : Matache — PANDELE, IONESCU, ȚICHELI, G. Ștefan — Stănescu, V. Petre, FIRĂȚEANU — Mîrea (min. 13 : Melencovici ; min. 56 : Cosma), STROIE, Tiniche.

METROM : DRAGĂNOIU — T. SIȘCĂ, CĂZĂNARU, STAICU, Moarcăș — Gabor, Tîtes, Georgescu — S. Sișcă (min. 13: Paveliuc ; min. 59 : Bădițoiu), PARASCHIVESCU, FURNICA.

A arbitrat nesatisfăcător FL. ANUȚESCU (Pitești).

Atmosferă festivă duminică dimineață pe stadionul noii divizionare B din Capitală. Elevii antrenorului Samureanu au intrat pe teren hotărîți a transa în favoarea lor disputa cu Metrom. In acest sens, ei au pus accentul pe ofensivă, construind o avalanșă de atacuri la poarta apărată de Drăgănoiu. Bucureștenii Stroie, V. Petre, Tiniche au combinat frumos în cîmp, însă, în prima parte, au șutat rareori pe spațiul porții. Spre sfîrșitul reprizei, ei au avut posibilitatea să deschidă scorul, dar Melencovici, de la cîțiva metri de poartă, a trimis balonul pe lîngă bară ! Brașovenii nu s-au intimidat de iureșul gazdelor, răspunzînd printr-un joc bine organizat atît în apărare, cît și în atac. Dar și ei s-au dovedit deficitari, de-a lungul întregii partide, la capitolul eficacitate.

După pauză, dominarea bucureștenilor a devenit mai insistentă, apărătorii Metromului au acordat o suită de cornere, care au rămas fără rezultat pe tabela de marcaj. În ultimele 15 minute, brașovenii au acuzat căldura și, din această cauză, ei n-au mai reușit să pericliteze, decît o dată, poarta adversă. În rest, un duel între atacul Autobuzului și apărarea aglomerată a Metromului.

S-ar părea că rezultatul de egalitate ar nedreptăți pe localnici, dacă am lua în considerare numai perioadele de dominare ale lor. Dar brașovenii au știut să echilibreze jocul, să construiască contraatacuri periculoase, care au fost ratate de Paraschivescu și Furnică.

Arbitrajul piteșteanului Fl. Anuțescu a decepționat prin deciziile sale. Ne vom referi doar la una, aceea din min. 85, cînd Matache, după ce l-a faultat pe Tites, a degajat balonul, ca și cum nu se întîmplase nimic, iar conducătorul partidei se afla la cîțiva metri de fază și nu a luat nici o măsură !

Pompiliu VINTILA

UN FOTBAL AGREABIL, PROMIȚĂTOR

U. M. TIMIȘOARA — METALURGISTUL CUGIR 1–0 (1–0)

A MARCAT : METEA (min. 32).

U.M.T. : Filip — Crapciu, GROZAVESCU, Guțuli, Vieze — Bostan, GHERGA — METEA, BELANOU, Regep, Geapana (min. 10 : Tauner).

METALURGISTUL : TEODORESCU — Kilim, Sîrbu, Pîrvulescu (min. 65 : Livciuc), Dinca — RĂDULESCU, Codea — SUCIU, Raksi, Dobrai, Staicu (min. 53: Gh. Vasile).

A arbitrat satisfăcător A. CRIȘAN (Arad).

Duminică dimineața, pe stadionul Progresul din Timișoara, pe o căldură toridă, cîteva mii de spectatori au urmărit meciul dintre formația locală, revenită în divizia secundă, și Metalurgistul Cugir.

De la început vom consemna faptul că am asistat la un meci plăcut, curat, cu un fotbal agreabil, promițător. De fapt nici nu trebuie să mire prea mult, dacă vom avea în vedere că pe teren au evoluat jucători prezenți cîndva și în Divizia A (Grozăvescu, Regep, Raksi). Important ni se pare și alt aspect, la fel de îmbucurător: evoluția promițătoare a lui Belanou, Metea (U.M.T.), Rădulescu, Suciu și Dobrai (Metalurgistul).

Gazdele au avut mai multă vreme inițiativa, pe alocuri au dominat cu insistență, în timp ce oaspeții, prin cîteva contraatacuri bine lansate de Raksi, puteau și ei să înscrie. Dar și la o poartă și la cealaltă, Belanou, Regep, Staicu, Dobrai și Suciu au ratat ocazii clare, unele de la cîțiva metri. De altfel, Regep a ratat și o lovitură de la 11 m (acordată, după părerea noastră cu ușurință), trăgînd slab și permițîndu-i portarului să respingă cu piciorul. Ineficacitatea a fost principala carență din jocul celor două formații, la care am mai adăuga o ieșire nesportivă a portarului Filip (și-a lovit adversarul, fără balon), trecută cu vederea de arbitrul A. Crișan, care a fost indulgent cu gazdele și exigent, peste măsură, cu... oaspeții.

Văzîndu-le cum au jucat duminică, apreciem că UMT și Metalurgistul (aceasta mult schimbată în bine față de campionatul precedent) promit o evoluție frumoasă în acest sezon, cu condiția, bineînțeles, să se pregătească cu sîrguință, mai ales în ceea ce privește finalizarea acțiunilor, șutul la poartă.

Constantin ALEXE

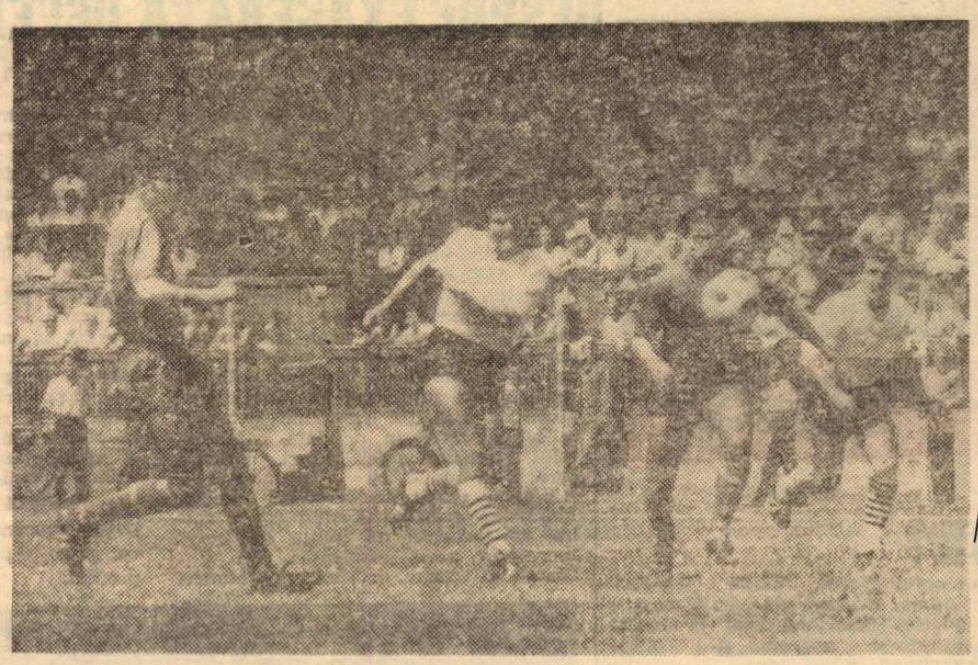

TIMIȘOARA. Regep (în tricou alb) se va strecura printre cei doi fundași adverși, dar mingea reluată de el nu va nimeri pe spațiul porții.

Foto : **Dragoș NEAGU**

REZULTATE • ETAPA VIITOARE • REZULTATE • ETAPA VIITOARE

SERIA I

F. C. Galați	— C.F.R. Pașcani	0-0
Oțelul Galați	— Știința Bacău	0-0
Victoria Roman	— Ceahlăul P. Neamț	1-0 (0-0)
Celuloza Călărași	— Gloria Buzău	2-2 (1-1)
Metalul Mija	— Progresul Brăila	1-0 (1-0)
Viitorul Vaslui	— Delta Tulcea	1-1 (0-1)
Petrolul Moinești	— Metalul Plopeni	0-2 (0-0)
Caraimanul Bușteni	— C.S.U Galați	0-1 (0-1)
C.S.M. Suceava	— Constructorul Galați	1-0 (0-0)

C.S.U. Galați — C.S.M. Suceava, Ceahlăul P. Neamț — F. C. Galați, Metalul Plopeni — Caraimanul Bușteni, Constructorul Galați — Metalul Mija, Gloria Buzău — Oțelul Galați, C.F.R. Pașcani — Petrolul Moinești, Știința Bacău — Viitorul Vaslui, Progresul Brăila — Celuloza Călărași, Delta Tulcea — Victoria Roman.

SERIA A II-a

Carpați Brașov	— C. S. Tîrgoviște	2-0 (1-0)
Flacăra Moreni	— Metalul București	1-0 (0-0)
Gaz metan Mediaș	— Nitramonia Făgăraș	3-1 (0-0)
Minerul Motru	— Metalul Dr. Tr. Sv.	0-1 (0-0
Autobuzul București	— Metrom Brașov	0-0
Dinamo Slatina	— Electroputere Craiova	2-1 (1-0)
Ș. N. Oltenița	— Chimia Rm. Vîlcea	3-2 (0-1)
C.S.M. Sibiu	— Progresul București	0-0
Tractorul Brașov	— Dunărea Giurgiu	2-0 (2-0)

Dunărea Giurgiu — Ș. N. Oltenița, Metrom Brașov — C.S.M. Sibiu, Metalul București — Carpați Brașov, Chimia Rm. Vîlcea — Dinamo Slatina, Progresul București — Gaz metan Mediaș, C. S. Tîrgoviște — Autobuzul București, Metalul Drobeta Tr. Severin — Tractorul Brașov, Electroputere Craiova — Minerul Motru, Nitramonia Făgăraș — Flacăra Moreni.

SERIA A III-a

U. M. Timișoara	— Metalurgistul Cugir	1-0 (1-0)
F. C. Bihor	— C.F.R. Arad	1-0 (0-0)
Ind. sîrmei C. Turzii	— Minerul Anina	3-0 (2-0)
Mureșul Deva	— Olimpia Satu Mare	0-0
Textila Odorhei	— Corvinul Hunedoara	2-1 (2-1)
Arieșul Turda	— Gloria Bistrița	2-1 (1-0)
Victoria Carei	— Minerul Baia Mare	2-0 (1-0)
Vulturii Textila Lugoj	— Olimpia Oradea	1-1 (1-1)
Minerul Cavnic	— C.F.R. Timișoara	2-0 (1-0)

Minerul Anina — F. C. Bihor, Metalurgistul Cugir — Textila Odorhei, C.F.R. Arad — U.M. Timișoara, Gloria Bistrița — Minerul Cavnic, Olimpia Satu Mare — Arieșul Turda, C.F.R. Timișoara — Ind. sîrmei C. Turzii, Olimpia Oradea — Mureșul Deva, Corvinul Hunedoara — Victoria Carei, Minerul Baia Mare — Vulturii Textila Lugoj.

VĂ PREZENTĂM

CAMPIOANE NAȚIONALE DIN EUROPA

CELTIC GLASGOW, LA AL 8-lea TITLU CONSECUTIV!

CELTIC GLASGOW a cucerit anul acesta pentru a opta oară consecutiv titlul de campioană a Scoției — performanță cu care nu se poate mîndri nici o altă echipă din această țară. Campionatul, aflat la cea de-a 78-a ediție, s-a polarizat însă în jurul formației Rangers Glasgow, rivala lui Celtic. Dar asta doar pentru... mai multă varietate. Într-adevăr, după victoria lui Celtic în ediția 1965—1966, sezon care a culminat cu cîștigarea Cupei campionilor europeni, Celtic n-a mai găsit adversare pe măsura sa în întrecerea internă. Rangers, care cucerise titlul de 33 de ori (Celtic numai de 27 de ori !), a căzut într-o criză prelungită, fapt care a făcut să ocupe locuri la mijlocul clasamentului.

Dar nici în campionatul încheiat Celtic n-a fost supusă la eforturi deosebite. Superioritatea sa a fost evidentă. În unele jocuri, campioana și-a permis să alinieze echipa de tineret, care, nici ea nu găsea adversare pe măsura sa ! Toate acestea au dus la scăderea nivelului de joc al campioanei, fapt reflectat și în rezultatele înregistrate de fotbalul scoțian atît în competițiile internaționale ale echipelor de club, cît și în jocurile internări.

Unele... răbufniri ale formațiilor Hibernian sau Aberdeen nu au putut amenința poziția fruntașă a lui Celtic. În plus, victoriile realizate de aceste două team-uri s-au datorat aceluiași antrenor, Eddie Turnbull, fost, pe rînd, cînd la una, cînd la cealaltă.

Celtic a inaugurat sezonul cu două înfrîngeri în Cupa Scoției, în fața unei echipe din liga a doua, iar schimbările de la conducerea lui Rangers, prin numirea antrenorului **Walace**, s-au dovedit a fi, la început, fără succes. A venit apoi victoria în finala de la Barcelona în Cupa cupelor, ediția 1971—1972, succes umbrit datorită comportării suporterilor, echipa fiind eliminată din competiția următoare de comisia de disciplină a U.E.F.A. Abia din decembrie 1972 a început să se vadă Rangers, care multă vreme n-a mai pierdut nici un joc. În februarie 1973 este lidera clasamentului, dar în final a ocupat locul secund, la un punct de Celtic.

★

Actuala ediție a campionatului n-a adus mai nimic nou. Două treimi din echipele participante (18 la număr) n-au putut să-și acopere cheltuielile pe care le solicită un club profesionist. Doar la întîlnirile Celtic — Rangers și la alte cîteva partide au fost încasări ceva mai ridicate. Echipele situate în a doua jumătate a clasamentului au fost, pe rînd, amenințate cu retrogradarea, cele care au căzut în liga a doua fiind pînă la urmă Airdrieonians și Kilmarnock (fostă adversară acum cîțiva ani a fotbaliștilor din Bacău în Cupa orașelor tîrguri), ultima campioană (în 1965) a țării înaintea seriei de opt victorii a lui Celtic... Dar toată Scoția a urmărit cu sufletul la gură rezultatele micului club Dumbarton Athletic, al treilea ca vechime în țară, prima campioană a Scoției (în 1891 !). După o pauză de 50 de ani (!) promovase, în sezonul trecut, în prima ligă; în cele din urmă a scăpat ca prin minune de la retrogradare clasîndu-se în final pe locul al 16-lea. În locul celor două retrogradate au promovat Clyde și Dunfernline Athletic.

★

Cunoscătorii fotbalului din această țară sînt însă conștienți că nivelul soccerului din Scoția lăsa de dorit. Iată de ce antrenorul **Tommy Docherty** a cerut cu insistență întoarcerea tuturor jucătorilor scoțieni care activează la echipele din Anglia, mai ales a celor care fac parte din reprezentativă. Însăși federația este hotărîtă să facă unele reforme. A și fost anunțată modificarea programului competițional. Astfel, începînd cu ediția 1974—1975, din cele două ligi (actualmente, prima cu 18 echipe și a doua cu 19) vor fi alcătuite : liga I formată din două serii a cîte 12 formații fiecare și liga a II-a cu o serie de 13 echipe.

La sfîrșitul întrecerii, ziariștii scoțieni, conform obiceiului, au organizat o anchetă pentru stabilirea celui mai bun jucător al campionatului. Pe primul loc — în unanimitate de voturi — s-a situat mijlocasul **George Connolle** de la Celtic. Este al patrulea fotbalist de la această echipă onorat cu titlul de „jucătorul anului".

★

În concluzie, nici sezonul trecut n-a putut să detroneze pe Celtic de pe primul loc. Cu toate că antrenorul **John „Jock" Stein** a fost internat timp de două luni în spital, echipa sa a cîștigat campionatul. **Stein** este convins însă că nivelul de joc a scăzut, în general, deci și valoarea lui Celtic, care nu poate fi comparată cu formația din 1957, cînd a fost prima echipă din Marea Britanie care a cucerit trofeul campionilor europeni.

Supărarea lui **Tommy Docherty**, fostul antrenor al naționalei Scoției este îndreptățită : numărul jucătorilor de valoare din Scoția se „subțiază" tot mai mult, majoritatea plecînd la echipele englezești. Un recent exemplu este oferit de transferarea lui **Lou Macari** (în fotografie), fost echipier al lui Celtic, la Manchester United. Dar vă spunem și un secret : actualul antrenor al lui M. United nu este altul decît Tommy Docherty !

Carnet extern

CONSOLAREA LIDERELOR EUROPENE

Nu vom avea o finală inter-continentală. Vom avea, în schimb, un gen de finală a laureatelor europene. Temători de riscurile, pe care ei le înmulțesc și le amplifică, ale acelei călătorii în Argentina, conducătorii și jucătorii Ajaxului au decis să nu participe în nici un caz la dubla dispută cu Independiente care, face ce face, și iat-o iarăși campiona Americii de Sud. Competiția nu este încă desființată, dar nu se știe dacă mai sînt mulți pași pînă la acest act. În orice caz s-a anunțat doar o suspendare a ei pînă la anul.

Europa va avea însă, cum ziceam, un gen de finală. AJAX și A.C. MILAN au căzut de acord să dispute o dublă partidă în calitatea lor de deținătoare ale trofeelor nr. 1 (olandezii) și nr. 2 (italienii) puse în competiție pe bătrînul continent. E drept că cele două meciuri nu vor avea loc foarte curînd, dar se vor desfășura cu siguranță. Zilele trecute, reprezentanții celor două cluburi au semnat un acord în această privință, care stipulează că prima intîlnire se va disputa la 9 ianuarie, la Milano, la ora prînzului, pentru a se evita ceața care apare în acea perioadă în Nordul Italiei. Amsterdamul va găzdui returul, o săptămînă mai tîrziu, la o oră de seară , deci la lumina reflectoarelor. Cruyff contra Rivera, așadar, într-un supliment al cupelor continentale.

Încercînd să-i găsim o semnificație acestui dublu duel între laureatele europene, ne amintim de opinia activului președinte al U.E.F.A., Artemio Franchi, care socotea că pertectarea unei asemenea finale a deținătoarelor de cupe va face ca ideea competițiilor super-continentale să nu dispară. Pentru că, atît conducătorii forului european cît și cei ai Uniunii sudamericane, păstrează speranța unei oficializări a jocurilor între cîștigătoarele întrecerilor din cele două continente. Deși a rămas în fața unor promisiuni și simple schițări de proiecte de program, poate că și acel anual turneu al campioanelor de pe toate continentele va deveni pînă la urmă realitate.

Nu știm dacă și ideea competentului oficial care este confratele nostru Mitici nu ar trebui considerată ! fostul internațional și reputat selecționer iugoslav, acum comentator de fotbal, sugera ca un asemenea turneu să se desfășoare sub forma unor competiții de vacanță, organizate prin rotație, în toate continentele, după sistemele unor turnee-fulger, care ar reprezenta, chiar prin nota lor de divertisment, o întrecere de destindere, de vacanță, de final sărbătoresc de stagiune.

Eftimie IONESCU

CUM ȘI DE CE A RĂMAS CRUYFF LA AJAX ?

Au circulat cu viteza pe care telegraful, telexul și undele radio o au, veștile despre iminenta trecere a lui **Cruyff** la C.F. Barcelona. Nu era moment în care ziarele din Olanda și Spania, posturile de radio, să nu se ocupe de tratativele care aveau loc între Amsterdam și Barcelona. Înțelegeți că suporterii campioanei Europei numai motive de bucurie nu aveau ! Fără „teribilul Johann" echipa lor devenea pe jumătate anulată ca forță de atac.

Lucrurile avansau, inevitabil, spre semnarea contractului de trecere a celebrului internațional olandez spre clubul spaniol care tînjește de ani și ani după titlu ; pe care mereu i-l suflă fie una dintre marile echipe din Madrid, fie o outsideră cum era cotată în acel campionat al victoriei sale, Valencia. Obținîndu-l pe **Cruyff**, fostul său elev, antrenorul **Michels** era sigur că nu mai poate scăpa locul 1 din campionat. Era marea condiție pusă conducătorilor clubului în care este acum director tehnic cel care a condus, înaintea lui **Ștefan Covaci**, pe Ajax Amsterdam.

Întrevederea finală și semnarea înțelegerii între C.F. Barcelona și clubul olandez trebuiau să aibă loc într-una din sălile de conferințe ale hotelului „Atlantico" din Coruna. **Cruyff** sosise dimineața împreună cu președintele lui Ajax, **Van Praag**, și, îndată, discuțiile pentru definitivarea ultimelor amănunte ale înțelegerii începuseră. La ora prînzului totul părea că se încheiase cu bine. Ambele părți și-au oferit cîteva minute de răgaz, urmînd ca la ora 13 să aibă loc semnarea acordului de trecere a lui **Cruyff** de sub tricoul alb-roșu sub acela roșu-albastru al clubului spaniol. Și acum să dăm cuvîntul unuia din tre reporterii olandezi prezenți la fața locului, **Jan de Vyck**, spre a povesti ce s-a întîmplat :

„...Ședeam cu Johann, cu președintele Van Praag și cu socrul lui Cruyff, Coster, în holul hotelului și ne răcoream cu un pahar de apă minerală. Deodată Cruyff este chemat prin stația de amplificare a hotelului la telefon. Era Amsterdamul și solicitanta era soacra lui, doamna Coster. Johann s-a ridicat și s-a îndreptat spre cabina de sticlă a telefonului, aflată chiar în fața noastră. Discuția a durat cel mult cinci minute. Și nici n-am remarcat ca Johann să fi fost agitat în cursul ei. Cînd a ieșit însă, era de o paloare care ne-a speriat pe toți. El s-a apropiat încet de președintele Van Praag și i-a spus : «„Vă rog să uitați și să întrerupeți toate aceste discuții cu spaniolii. Am decis în această clipă, și nu voi reveni asupra hotărîrii de a nu pleca în nici un caz de la Ajax». Și s-a așezat, foarte liniștit, pe un fotoliu, surizînd către întregul nostru grup.

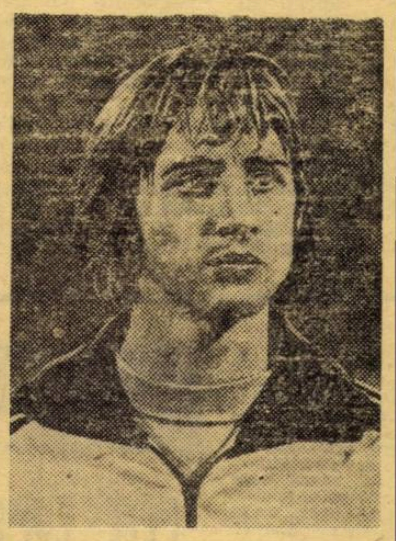

„Teribilul Johann" al lui Ajax

Scena tragi-comică a jucat-o delegatul lui C.F. Barcelona. El a intrat radios pe ușa rulantă a hotelului, s-a îndreptat spre noi și ne-a făcut semn să intrăm în sală pentru semnarea transferului. Cînd președintele Van Praag i-a comunicat decizia lui Cruyff el a avut această replică ce poate rămîne celebră : «...Nu știu ce să fac ! Să rid sau să plîng ?»"

Aici se termină relatarea colegului din Amsterdam. Întreaga Olandă se întreabă însă și acum ce a putut să-i spună la telefon soacra faimosului internațional ca să-l facă să revină, în cinci minute, asupra unei decizii pe care nici rugămințile soției, nici vorbele coechipierilor, nici intervențiile întregului comitet de conducere al lui Ajax nu reusiseră să o clatine. Sigur că fiecare dintre comentariile dedicate neașteptatei rupturi a tratativelor de la Coruna vorbesc foarte mult de... forța soacrelor în hotărîrile familiilor. Unul dintre aceste comentarii era chiar astfel intitulat : **„Doamna Coster mai tare decît un club și un Amsterdam întreg !"**

MAREA GRIJĂ A LUI SCHÖN...

Pentru unii selecționeri a început o perioadă grea, cu numeroase griji și asta la mai puțin de un an înaintea turneului final al campionatului mondial. **Sivori**, de pildă, despre care soriam într-un număr trecut, s-a văzut silit, date fiind nenumăratele plecări de jucători, să recurgă la o măsură drastică, de a nu mai accepta nici o transferare a vreunui jucător din lotul selecționatei Argentinei, nominalizat pe o listă ratificată de federație. În felul acesta **Sivori** speră să anihileze „mirajul spaniol", care-l periclitează componența lotului (**Oscar Mas**, unul din jucătorii selecționați, a semnat pentru Real Madrid).

E greu de întrevăzut dacă soluția la care a recurs **Sivori** va da rezultatele dorite. Totuși, un caz similar îl întîlnim și în R. F. Germania. Și aici, selecționerul Helmut Schön este apăsat de aceeași grijă. Ofertele extrem de tentante ale cluburilor spaniole îi amenință lotul pentru C.M. **Netzer** a și fost transferat la Real Madrid și deși clubul madrilen a acceptat condiția pusă de federația vest-germană (ca **Netzer** să fie lăsat să joace în echipa națională), totuși **Schön** nu are certitudinea că lucrurile se vor întîmpla întocmai. Și, pentru ca să evite pe viitor alte plecări (noroc că **Gerd Müler** și **Höness** au respins cîteva oferte din străinătate) a determinat federația ca să intervină la F.I.F.A. **în ce sens ?** Forul internațional SĂ INTERZICĂ ÎN ANUL CARE PRECEDE TURNEUL FINAL AL C.M. ORICE TRANSFERARE DE JUCĂTORI LA CLUBURI DE PESTE HOTARE.

Intervenția are, însă puține șanse de reușită și, în orice caz, **Schön** nu se poate bizui pe o asemenea măsură. De aceea, în așteptarea — totuși — a răspunsului, el își ia măsuri pentru salvarea integrității lotului. **Schön va întocmi o listă de 40 de jucători selecționabili, în vederea turneului final C.M.**, pe care-l va organiza federația sa. **Pe acești „posibili" Schön îi va pune să se angajeze, sub semnătură, că nu vor pleca în străinătate înainte de terminarea turneului final C.M.**

Rămîne de văzut dacă această măsură — singura la care putea recurge **Schön** în condițiile unor miraje de peste hotare, vizînd, firește, numai internaționali — va avea efectul dorit.

DE PRETUTINDENI

SPRE UN CONFLICT REAL MADRID – NETZER ?

Socotită drept transferul nr. 1 al fotbalului internațional în actualul sezon, trecerea renumitului jucător vest-german **Günther Netzer** la Real Madrid a stîrnit multă rumoare.

Iată, însă, că agitația din jurul acestei achiziții n-a încetat nici după sosirea lui **Netzer** la Madrid, între clubul spaniol și fotbalistul venit din Mönchengladbach semnalîndu-se cîteva neînțelegeri.

Astfel, imediat după primul antrenament al lui **Netzer**, antrenorul principal al Realului, **Miguel Munoz**, i-a cerut fotbalistului să-și vîndă mașina proprie, întrucît toți jucătorii Realului sînt obligați să se deplaseze numai cu autobuzul clubului.

Evident, **Netzer**, n-a fost prea încîntat de această interdicție, dar n-a protestat, promițînd să respecte exact regulamentul de ordine interioară. Conflictul — dacă poate fi vorba de așa ceva — s-a declanșat abia după prima reuniune a tuturor membrilor lotului, cînd conducerea clubului i-a cerut lui **Netzer** să se... tundă, jucătorul vest-german fiind recunoscut pentru podoaba sa capilară abundentă. **Netzer** a făcut imediat presei o declarație ostilă lui **Munoz**, acțiune care a atras de la sine ...amendarea jucătorului !

Dacă ținem seama și de faptul că **Netzer** a fost silit să se mute din apartamentul pe care și-l alesese în centrul Madridului, întrucît jucătorii Realului n-au dreptul să ocupe decît locuințe desemnate de club, sîntem gata să credem că **Netzer** nu are în aceste zile o viață prea dulce...

SCANDAL ÎN CALCIO ?

S-ar putea ca echipa **Sampdoria** din Genova să fie retrogradată, ca urmare a anchetei ce se efectuează în acest moment în Italia. Se spune că conducătorii clubului din Genova, a căror echipă s-a salvat în ultima etapă de la retrogradare, ar fi oferit o „primă" destul de substanțială clubului **Atalanta** din Bergamo pentru ca jucătorii ei să învingă pe **Lanerossi Vicenza.**

Atalanta a opus un refuz formal acestei propuneri, în cele din urmă pierzînd — în condiții regulamentare, de altfel — meciul care urma să o condamne la retrogradare în divizia secundă.

P.S. În ultimul moment aflăm că federația italiană a și luat hotărîrea : Sampdoria a fost penalizată cu pierderea a 3 puncte din totalul ce-l va realiza în campionatul 1973—74.

CUM S-A PRODUS „DIVORȚUL" INTERNAZIONALE — MARIO CORSO

„Bomba" a căzut după tragerea obloanelor! Într-adevăr, senzația transferărilor de anul acesta în fotbalul italian a venit după ce se anunțaseră cele mai multe, după ce se dezmințise că **Mario Corso**, celebrul „stîngaci" al lui Internazionale (ați avut prilejul să-l admirați și pe stadioanele noastre, în compania lui Dinamo) ar urma să plece de la echipa căreia i-a închinat 15 ani de activitate.

Și totuși, așa cum vă spuneam, senzația s-a produs : după închiderea sezonului de transferări, **Mario Corso**, omul fără de care nu putea fi conceput Inter, unul dintre cei mai simpatizați fotbaliști ai „nerro-azzurrilor" trece la noua promovată, Genoa. Noul lui club a plătit 144 milioane de lire pentru un contract de doi ani, iar **Corso** va avea 32 de ani peste cîteva zile, la 25 august.

Transferul a făcut să curgă fluvii de cerneală. Pentru prima dată în „calcio", două cluburi au făcut apel la articolul nr. 31 din regulamentul federației, articol care spune : **„Dacă un jucător nu se înțelege cu clubul său asupra primei de fidelitate, își va putea CUMPĂRA** (n.n. : sublinierea ne aparține) **el însuși libertatea, plătind de opt ori suma cerută ca primă".**

Lăsînd la o parte textul acestui articol care legiferează în lumea calcio-ului, răscumpărarea pe care o plăteau sclavii sau șerbii de altă dată și care demonstrează încă o dată că fotbaliștii profesioniști sînt și ei tot un fel de sclavi ai societății de consum, să arătăm cum s-au petrecut faptele.

Așadar, **Corso a cerut lui Inter acea primă de fidelitate. Suma : 18 milioane de lire. Echipa milaneză a făcut cunoscut că nu acceptă. Cu banii primiți de la Genoa, Corso a vărsat lui Inter o sumă egală cu 18 milioane x 8, adică 144 milioane de lire.** Și în felul acesta a devenit conducătorul de joc al tinerei echipe din cel mai mare port al Italiei.

Zvonurile în jurul plecării lui **Corso** au început de la sfîrșitul campionatului trecut, mai precis din momentul în care **Helenio Herrera** a redevenit „patronul" lui Inter. Asta în ciuda faptului că H. H. declarase că **Mario** era „cheia" echipei și că el trebuia să rămînă pentru al 16-lea an consecutiv sub culorile lui Inter. Dar, înainte de a pleca în vacanță, **Herrera** i-a lăsat o scrisoare președintelui clubului, **Fraizzoli** prin care-i cerea ca Mario **Corso** să fie transferat amenințînd că, în caz contrar, va renunța la responsabilitățile sale.

Care au fost motivele ?

Herrera dorește ca Internazionale să aibă, începînd cu acest sezon, tot mai mult imaginea lui Ajax. Și el se gîndește mai ales la tempo-ul de joc, deosebit de ridicat, al campionilor Olandei. Or, **Corso**, ar fi fost, după părerea lui, un element negativ în această nouă tactică, întrucît este un jucător care mai mult merge decît aleargă.

Oamenii din mijlocul terenului, cei din apropierea lui **Corso**, ar **fi fost obligați să-și dubleze munca** din cauza lipsei de mobilitate a coordonatorului lui Inter și ar fi sfîrșit prin a nu mai avea resurse fizice. **Herrera** n-a dorit să aibă în echipa sa un om care frînează jocul. A lăsat faimoasa scrisoare înainte de a pleca în vacanță, ordinele sale au fost ascultate și **Corso** a plecat. **Corso** care în decursul ultimului campionat a fost considerat cel mai bun jucător al lui Inter!

Anunțul oficial al transferului a fost făcut de președintele lui Genoa ; cel de la Inter a dezmințit imediat. Iubitorii fotbalului și-au dat seama imediat de parodia, de farsa care se juca în fața lor! Și **Corso** a plecat la noul său club, dar la Milano suporterii lui Inter și ai lui **Corso**, cum am spus unul dintre cei mai simpatizați fotbaliști din Italia, au anunțat că... afacerea nu s-a încheiat! Și, de aceea, **Herrera** și chiar președintele **Fraizzoli**, așteaptă următoarele evenimente. O istorie tipică a calcio-ului, o istorie tipică a fotbalului jucat de mercenari.

Mario Corso împreună cu soția sa, fotografiați mai de mult la Verona, ca spectatori la un meci.

În cei 15 ani petrecuți la Internazionale, **Corso** a cîștigat de patru ori — cu echipa sa — titlul de campion al Italiei, a învins de două ori în Cupa campionilor europeni, a cucerit două cupe intercontinentale. Și mai ales și-a atras aplauzele publicului prin jocul său de mare finețe, de tehnică șlefuită pînă la cel mai mic amănunt, fiind un veritabil magician al balonului rotund, capabil să încînte și să inventeze cele mai neașteptate mișcări și fente în teren. Joacă numai cu piciorul sting: dar cu un singur picior reușește să facă ce alții nu reușesc cu două!

Fără îndoială, Genoa a reușit marea lovitură a sezonului. Cît despre **Helenio Herrera**, redevenit antrenor al lui Inter, nu se gîndește decît la o echipă solidă, foarte realistă care vizează mai ales rezultatul. În lotul său nu mai este loc pentru poeți...

SCRISOARE DIN SAO PAULO

PELE LUPTĂ ÎMPOTRIVA SPIRITULUI DEFENSIV !

Și în fotbalul brazilian lipsesc golurile

Un fenomen recent a atras atenția amatorilor de fotbal din Brazilia : se marchează tot mai puține goluri. În țara unde trăiesc și joacă **Pele, Rivelino, Jairzinho, Leivinha, Paulo Cesar,** înaintași de faimă mondială, golgeteri consacrați, poarta s-a cam transformat într-un element decorativ al terenului de fotbal, căci multe jocuri se termină fără ca cineva să izbutească să marcheze ! Într-o recentă etapă de campionat patru jocuri s-au încheiat cu scoruri albe. Cei puțin unul dintre ele, **Santos — Juventus**, a făcut obiectul unor comentarii nesfîrșite. Juventus, antrenată acum de **Milton Buzzetto**, a adoptat o tactică defensivă absolută. Neavînd jucători consacrați, nevrînd să piardă meciuri, antrenorul **Buzzetto** a imaginat o schemă în care echipa se apără cu toți cei 11 jucători ! În general, adversarul este așteptat în propria jumătate de teren. Prima acțiune defensivă se realizează pe partea în care se dezvoltă atacul, cu un jucător ce dă prima luptă, iar cu altul la dublaj. Cînd atacul se dezvoltă pe flancuri, spațiul periculos este acoperit cu trei fotbaliști care închid unghiurile de transmitere a balonului. Atacantul care controlează mingea are o singură posibilitate : să paseze înapoi. Or, trimițînd balonul înapoi, normal se caută o altă direcție de atac, deci nou loc de apărat, unde acțiunea defensivă se repetă în funcție de situație. Meciul pe care-l deserîem aici e prototipul apărării totale. **Pele** într-o formă foarte bună, **Edu** în bună dispoziție, **Clodoaldo** împingînd mereu atacul au făcut tot ce era omenește posibil, dar de marcat nu a putut marca nimeni. În felul acesta a jucat Juventus cu toate echipele mari (Corinthians, Palmeiras, Sao Paulo) și rezultatul a fost același : meci nul.

Evident că într-o țară care iubește fotbalul, trăind prin fantezia tehnică a jucătorilor, prin goluri care au intrat în istorie, metoda defensivei totale a provocat discuții nesfîrșite. Dar aspectul jocurilor nu s-a schimbat. Echipele din provincie, jucînd împotriva marilor formații, adoptă acum tactica amintită și, normal, golurile nu apar.

Cu trecerea fotbalului brazilian la metode defensive, pînă acum apanajul Europei, a scăzut media de goluri. În 1972 cînd primele fenomene defensive s-au simțit pe terenurile locale, s-a ajuns la o medie de 2,09, cea mai scăzută din istoria fotbalului brazilian. În 134 de jocuri s-au marcat numai 277 de goluri. Cea mai mare medie de goluri a fost în campionatul din 1932, cu 4,86 (321 de goluri pentru 66 de partide). Media de patru goluri pe meci n-a mai fost înregistrată din 1949 (529 de goluri pentru 122 de meciuri, adică media 4,33). În anul 1953 media a scăzut la 3,58 și, de atunci, odată cu apariția așezării cu patru fundași, a tot scăzut, ajungînd în 1972 la cea mai redusă (2,09) și promite să fie mai scăzută în 1973.

Totul dovedește că metodele defensive europene (**Rappan, Herrera** etc.) sînt nu numai studiate dar și însușite de antrenorii brazilieni. Pînă și selecționata lui **Zagalo** se gîndește să joace la C.M. '74 într-un sistem defensiv. De altfel, **Schön** și **Valcareggi** au observat tendința acestui sistem. **Zagalo** (care vorbește puțin) explică puțin. El susține că în fotbal n-au apărut noutăți tactice și, cum trebuie să încerce cucerirea Weltmeisterschaft-ului ia măsurile de rigoare, fără să indice însă care sînt acestea.

În ce măsură se vor adapta brazilienii la metodele defensive europene, rămîne de văzut. Deocamdată presa protestează contra fotbalului fără goluri, iar publicul se arată tot mai nemulțumit. Federația din orașul din care vă scriu, aceea care suferă mai mult din cauza fotbalului accentuat pe apărare, încearcă să convingă cluburile să nu mai plătească premii pentru meciurile egale.

Campionul luptei contra acestui tip de fotbal este **Pele.** În palmaresul său figurează și titlul de golgeter absolut al Braziliei, cu 58 de goluri marcate într-un campionat. Acum a înscris doar zece și este totuși în fruntea clasamentului...

PEDRO VILLA

SAO PAULO, august.

ÎNCEP CAMPIONATELE IN EUROPA

Vacanța fotbalistică s-a încheiat pe cea mai mare parte a continentului nostru. Ba, s-ar putea spune, chiar că... ea nici nu a existat în Europa, fiindcă în Țările Scandinave ca și în Uniunea Sovietică, tocmai în lunile de așa-zisă pauză, campionatul se află în plină desfășurare.

Așadar, încep campionatele. Unele dintre ele au și disputat una sau două etape. Care ar fi noutățile cu care s-a plecat la drum ?

BULGARIA

TRANSFERARILE, PRACTIC, ÎNGHEȚATE

Aflată înaintea celei de a treia etape, întrecerea celor 16 echipe din prima divizie a început sub semnul neașteptatului 8—0 administrat de Beroe Stara Zagora, nou promovatei Pernik. În timpul vacanței, la Sofia a fost organizat un stagiu al antrenorilor din prima ligă. Alături de tehnicienii bulgari au luat parte și specialiști din străinătate. Ca de pildă **Helmuth Schön,** responsabilul tehnic al reprezentativei vest-germane, profesorul **Nikolai Lukinov** din Uniunea Sovietică, cunoscut pentru lucrările sale în domeniul intensificării efortului la antrenament și englezul **Kenneth Furphy,** unul dintre specialiștii lui British Association și manager-antrenor al echipei Blackburn Rowers. Profesorul **Lukinov** a expus tezele sale privind particularitățile antrenamentului fotbaliștilor, **Schön** a vorbit despre problemele dezvoltării fotbalului în lume, iar **Furphy** a efectuat o fructuoasă demonstrație practică a metodelor de muncă și de pregătire ale fotbaliștilor din Anglia. Antrenorii bulgari au dat apoi un examen, primii 12 urmînd a fi trimiși să se specializeze în Uniunea Sovietică, Anglia, R.F. Germania, Olanda, Italia, Ungaria și Iugoslavia.

Cît despre campionat, cele mai multe dintre echipe au rămas cu loturile intacte. Și asta pentru că regulamentul este foarte strict : un jucător n-are dreptul decît la trei transferări în cursul carierei sale. În plus, un fotbalist care a trecut de 26 de ani nu se mai poate transfera.

PORTUGALIA

LINIȘTE LA BENFICA

Sezonul transferărilor s-a încheiat și marele eveniment este că Benfica nu și-a întărit rîndurile cu nici un nou venit. În schimb, alte cluburi sînt interesate de angajarea de fotbaliști din străinătate, mai cu seamă din Brazilia. De pildă, Sporting Lisabona încearcă în clipa de față doi fotbaliști din țara lui Pele : mijlocașul dreapta **Cabral** și atacantul central **Fontoura.** Belenenses l-a achiziționat pe **Eliseu,** un fost internațional brazilian, iar Setubal a achiziționat doi atacanți tot din Brazilia.

S-ar putea însă ca Portugalia să rămînă fără cîțiva dintre bunii săi portari, pentru că de ei se interesează cluburile din Spania. De pildă, Valencia aleargă după **Jose Henrique** din echipa națională și de la Benfica, în timp ce formația Oviedo dorește să-l transfere pe **Cogné** de la C.U.F., internațional din echipa de tineret a țării.

GRECIA

OLYMPIAKOS PIREU, ÎN CIȘTIG

Campioana Greciei, echipa Olympiakos din Pireu, și-a întărit foarte mult rîndurile în această perioadă de transferări. E adevărat, **Arghiroudis** a plecat la Lens, în Franța, dar l-a transferat pe **Roland Courbis,** grec de origină, care a jucat pînă acum la Ajaccio. Alături de el a venit **Galakos,** tînăr atacant grec care a apărat pînă acum culorile clubului vest-german Fortuna Dusseldorf, și doi internaționali, portarul **Poupakis** și aripa **Stavropoulos** care jucau la Aigaleo. A.E.K. și-a completat lotul cu portarul **Sidiropoulos** de la Trikala, atacantul central **Zarzopoulos** și mijlocașul **Stefanidis,** ultimii cedați de Seres. În schimb, nici o noutate la Panathinaikos și P.A.O.K. Salonic. Cît despre antrenori, **Lakis Petropoulos** a rămas la Olympiakos, **Puskas** și-a reînoit contractul cu Panathinaikos. A.E.K. va fi pregătită de englezul **Stan Anderson,** fost la Middlesbrough. **Branko Stankovici** de la A.E.K. a plecat la Aris Salonic, în timp ce alt englez, **Joe Mallet** va antrena pe Apollon, promovată în prima divizie. În sfîrșit, **Dan Gheorghiadis,** fost antrenor la Patras și la echipa națională, va pregăti pe Panionios.

În numărul viitor, noutăți din alte campionate.

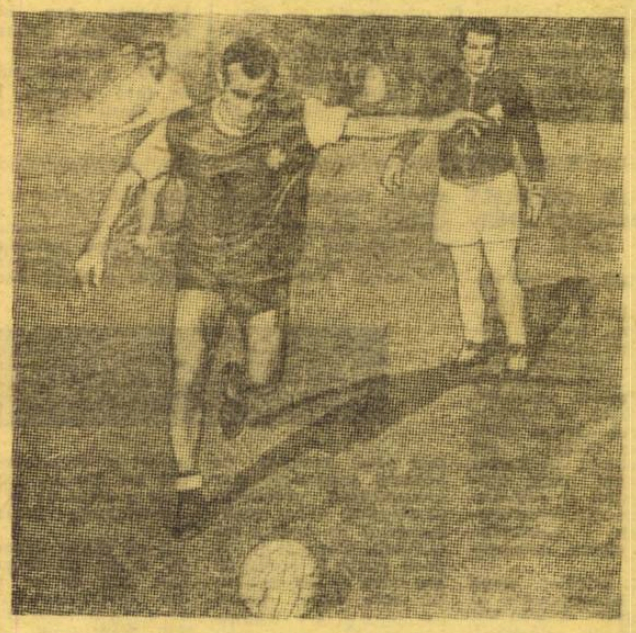

În ciuda zvonurilor, Domazos a rămas la echipa sa, Panathinaikos Atena, iată-l la antrenament.

INSTANTANEE

● FEYENOORD anunță lansarea unui centru atacant, **Arie Van Linde,** venit de la o mică echipă (Pependrecht), care va fi „mai ceva decît Cruyff"! ● PENTRU prima oară în activitatea lui de pînă acum, internaționalul sovietic Rudakov a fost eliminat de pe teren. În meciul formației sale, **Dinamo Kiev,** cu **Dinamo Minsk.** Partea cea mai interesantă a lucrurilor e că echipa din Kiev n-a pierdut întîlnirea de la Minsk, deși a terminat cu **Kolotov** între buturi! ● **„JOCUL DUR îmi place. Pentru că mă enervează și abia atunci arăt ce pot!".** E declarația internaționalului argentinian **Oscar Mas,** noul extrem stînga al lui **Real Madrid,** care crede că, în clasamentul celor mai buni jucători de pe postul în care evoluează el, **„Gento e foarte greu de egalat..."** ● **BELA GUTTMANN,** 73 de ani, nici nu se gîndește la pensionare. Acum cîteva zile a luat în primire noua sa echipă, **F.C. Porto,** cu cuvintele : **„Sînt tatăl vostru, dragi jucători. Am venit aici să fac din Porto cea mai bună echipă a Portugaliei!"** Să vedem dacă se va realiza prognosticul tatălui fotbaliștilor din Porto... ● **CU BONEV,** 153 goluri la activ în întreaga carieră, „Clubul 150", organizat și animat de revista „Start" din Sofia, numără acum opt membri, toți autorii cifrei amintite, transformată în goluri : **Jekov** — 316; regretații **Asparuhov** — 197 și **Kotkov** — 195; **Dermendjiev** — 194, **Iakimov** — 185, **Diev** — 175, **Iordanov** — 157, **Benev** — 157 ● TREI JUCĂTORI vor fi trecuți de acum înainte pe foile de arbitraj ale meciurilor din campionatul italian și două rezerve vor putea fi introduse în joc. Încetîncet și peninsularii ajung la prevederile admise de mult în alte campionate din Europa ● **ZAGALO** despre ultima lui descoperire, fundașul central, **Perreira** (Palmeiras : 1,81 m. înălțime, 81 kgr. greutate): **„Va face dintr-un post al apărării un post de faimă. Brazilia n-a avut niciodată un asemenea fundaș central!** Münchenul va decide! ● **JAN MULDER** pierdut pentru fotbal? Cînd Ajax, reprezentativa Olandei și selecționerul Fadrhonc credeau că el va reintra pentru un senzațional sezon, medicii au descoperit că operația sa de menisc nu e vindecată și i-au recomandat încă trei luni de repaus. ● FRUMOASA comportare avută anul trecut de reprezentativa Africii la Cupa Independenței din Brazilia, a avut urmări dintre cele mai bune. Printre altele, invitarea selecționatei la un turneu, în a doua jumătate a lui august, în Mexic ● 40 DE ECHIPE, 656 de meciuri și zeci de mii de kilometri parcurși în avion, traversînd un veritabil continent — iată, cîteva amănunte despre campionatul proaspăt început al Braziliei ● ȘI FIINDCĂ a venit vorba de Brazilia, s-a produs o defecțiune importantă a echipei naționale : Tostao, „urmașul" lui Pele trebuie să renunțe la fotbal datorită ochiului bolnav. Iată o știre care contează mult pentru Weltmeisterschaft ● S-A AFLAT secretul neparticipării echipelor argentiniene invitate la turneele din Spania: federația argentiniană — în dorința de a-și păstra jucătorii pentru apropiatele partide din preliminariile C.M. a decis ca nici o echipă de club să nu ia parte la turnee amicale înaintea încheierii campionatului ● SE ȘTIE, antrenorii, oricare ar fi numele și renumele lor, nu au viață lungă la echipele de fotbal. De aceea faptul că Helmut Benthaus antrenează pe F.C. Basel din 1965, pare o minune chiar și în liniștitul fotbal elvețian ● ÎN SFERTURILE de finală ale Cupei U.R.S.S. au rămas trei echipe din Moscova (Dinamo, T.S.K.A., Spartak) și cinci din provincie (Dnepr Dnepropetrovsk, Ararat Erevan, Burevestnik Odesa, Dinamo Kiev și Zaria Vorosilovgrad) ● La Tunis s-a încheiat Festivalul panafrican al tineretului. Cu acest prilej a avut loc și un turneu de fotbal, încheiat cu două echipe victorioase : R.A. Egipt și Tunisia au terminat la egalitate (1—1) și ambele au fost declarate învingătoare.

INSTANTANEE

LECȚIA DE GIMNASTICĂ

Nu, nu este vorba de dojana unui tată foarte sever — de altfel, chiar depe fața celor doi „pedepsiți" se vede că „sancțiunea" le face plăcere — ci de unul căruia îi place să facă sport, și dorește să insufle această dragoste pentru mișcare și copiilor săi, de la vîrsta cea mai fragedă.

Tăticul din fotografie nu este altul decît cunoscutul internațional maghiar **Geczi**, portar al reprezentativei, iar cei doi, firește, copiii săi.

A FI SUPORTER...

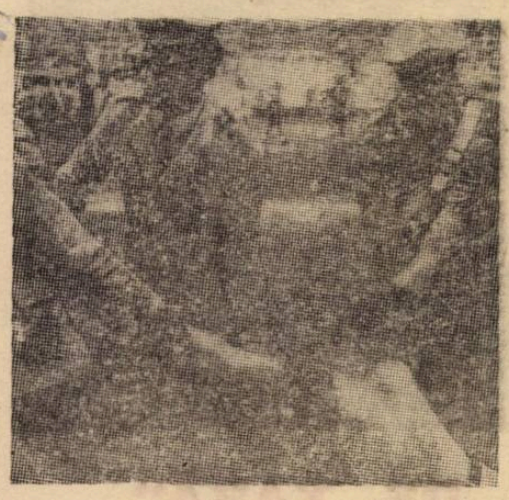

...nu înseamnă să ajungi ca tînărul din fotografie, care uitînd de realele și civilizatele îndatoriri ale unui suporter, s-a transformat într-un fanatic al unei echipe. Și atunci cînd încerci să faci singur „dreptate" echipei iubite și pătrunzi în incinta terenului, intervin... carabinierii, adică poliția din Italia. Pentru că imaginea este luată dintr-un meci din divizia a doua italiană, Alessandria — Avellino.

● O parte a sediului din Milano al clubului Internazionale a fost distrus, recent, în cursul unei nopți. Nu se cunosc răufăcătorii, mai ales că nu furtul se pare că a stat în intenția celor ce au atacat sediul. Din această cauză, după cum a comunicat poliția milaneză, este mai mult ca sigur că faptele se datoresc unui grup de suporteri ai rivalei lui Inter, A.C. Milan.

● Statisticienii bulgari au găsit că perioada cea mai dificilă a echipelor lor de fotbal din prima divizie este aceea cuprinsă între minutele 61 și 75. În această perioadă, în campionatul trecut s-au înscris 162 de goluri. Între minutele 46—60 au fost realizate 158, în timp ce ultimul sfert de oră de joc a văzut marcarea a 152 de goluri.

● Doi antrenori italieni de mare renume nu și-au găsit un loc în „calcio" pentru sezonul următor. Este vorba de suedezul **Nils Liedholm**, fost la Fiorentina, și de **Edmondo Fabbri**, fost selecționer al echipei naționale pentru C.M. din Anglia, care nu și-a văzut reînnoit contractul cu U.S. Cagliari.

● După doi ani în care a îmbrăcat tricoul lui V.F.B. Stuttgart, atacantul internațional **Horst Koppel** a fost transferat la Borussia Mönchengladbach unde va debuta în curînd. Koppel este așteptat cu mult interes, pentru că va avea o sarcină dificilă: va purta tricoul lui Netzer!

● Recent, s-a încheiat la Brazzaville (Congo) cel de-al 26-lea campionat mondial al echipelor militare. Titlul a revenit, reprezentativei Italiei, urmată de Irak, Kuweit, Congo și Coasta de Fildeș.

● Se vorbește foarte mult de numirea lui Luis Carniglia, actualmente în Italia, ca antrenor al echipei San Lorenzo de Almagro, clubul argentinian campion.

● Reprezentativa statului Congo, deținătoarea „Cupei Africii", a întîlnit la Dar Es Salaam reprezentativa Tanzaniei într-o partidă amicală. Meciul a revenit formației gazdă cu 2—1. Ultimele 20 de minute s-au disputat în obscuritate datorită unei pane de curent electric.

● Înainte de a pleca din R. F. Germania în Spania, Netzer a primit un ultim trofeu: cel al „golului lunii" înscris în finala cupei, contra lui F.C. Köln cu formația sa Borussia Mönchengladbach.

● După cum se anunță, prețurile de intrare la meciurile de fotbal din Italia, au crescut cu 20 la sută. Firește, suporterii nu sînt deloc mulțumiți...

● **Chiaruggi**, micul extrem stînga al lui A.C. Milan și care a luat locul lui **Prati**, transferat la A. S. Roma, este supărat: **„Nu voi fi niciodată internațional; selecționerul Valcareggi nu cheamă la lot decît pe cei care măsoară de la 1,80 m în sus și cîntăresc cel puțin 80 de kg!"**.

extern MAGAZIN extern

PORTARUL ÎN TREI IPOSTAZE...

Postul de portar dintr-o echipă este unul din cele mai importante, dacă nu chiar cel mai important, avînd în vedere că ocupantul său este ultimul apărător și orice inexactitate sau eroare a sa se poate solda cu un gol. Iată de ce unui portar i se cer multiple calități fizice, tehnice și morale.

El trebuie să fie extrem de atent, cu o mare viteză de reacție, cu elasticitate maximă pentru a interveni la timp, cu folos și spectaculos la șuturile foarte puternice și derutante. Așa cum face în această fotografie **(nr. 1)** portarul clubului Burnley, **Alan Stevenson.** Acesta nu numai că datorită iuțelii cu care a acționat oportun a evitat golul, dar a reușit și o splendidă paradă, de mare spectacol, cunoscută sub numele de „robinsonadă".

La calitățile de mai sus, un portar trebuie să adauge neapărat, dacă vrea să-și apere poarta, și mult curaj, promptitudine și precizie. Îl vedeți pe internaționalul **Sepp Maier**, portarul lui Bayern München și al reprezentativei vest-germane **(fotografia nr. 2)**, intervenind temerar în picioarele atacantului **Denz** de la Hannover 96 și boxînd mingea pe care adversarul se pregătea să o trimită în plasă. Șocul dintre cei doi a fost inevitabil, dar din fericire a rămas fără urmări.

Uneori însă, **prezența de spirit** care **li se cere portarilor** în fazele critice **generează** și **acțiuni...** speciale, ca aceea din **fotografia nr. 3.** Nereușind să prindă mingea, care a rămas în picioarele atacantului advers, portarul **Fahrian** de la Fortuna Köln a recurs la ultima soluție pentru a împiedica golul: l-a apucat pe atacant de tricou și l-a tras înapoi. Firește, infracțiunea a fost sancționată cu o lovitură de la 11 m. Aceasta reprezenta pentru portar o **mică** șansă, totuși **șansă**!

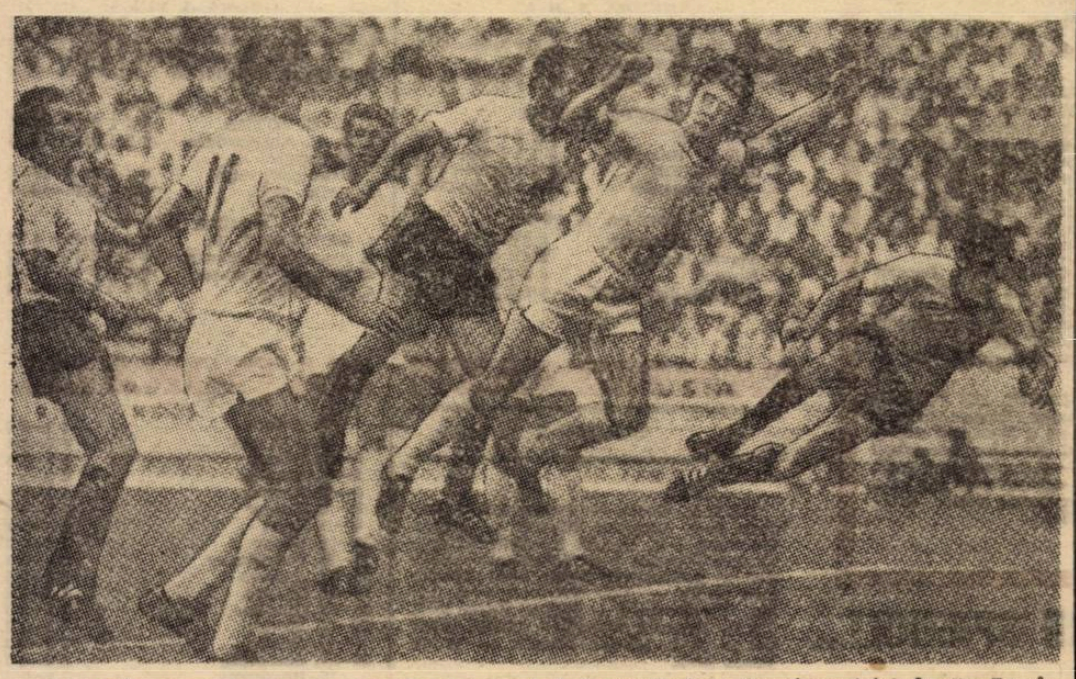

TOATĂ LUMEA SPRE MINGE!...

...Aceasta exprimă mișcarea — sincronă — a jucătorilor din fotografie. Chiar și cei care par că stau (primii trei de la stînga) dovedesc, prin direcția privirii lor, că au același țel: mingea (absentă din cadrul fotografiei). Faza a fost surprinsă în timpul meciului **Anglia—România** (1—0, la Guadalajara, în C.M.). În fotografia-document se disting, de la stînga la dreapta: **Dembrovschi, Peters,** (nr. 11) **Mullery, Neagu, Labone** și **Dinu**, la o lovitură liberă la poarta echipei engleze.

AU MAI RĂMAS BĂTRÎNII

Așa numita „legiune străină" din Italia devine pe zi ce trece tot mai „subțire". Este și firesc să se întîmple așa, deoarece timp de șapte ani porțile au fost ermetic închise pentru jucătorii de fotbal din afară. Doi „oaspeți" ai italienilor și-au luat de curînd rămas bun. Este vorba de HELMUT HALLER, care a plecat de la Juventus Torino la F. C. Augsburg (R. F. Germania) și de LUIS SUAREZ, pe vremuri stea la Internazionale Milano — mai înainte și la C.F. Barcelona — iar în cele din urmă la Sampdoria Genova, acum antrenor al unei echipe de tineret.

HALLER este în vîrstă de 31 ani, iar SUAREZ are cu 4 ani mai mult.

Așadar, au mai rămas cîțiva, și toți peste 30 de ani: KARL-HEINZ SCHNELLINGER la A. C. Milan — 31 ani, JOSE ALTAFINI la Juventus Torino — 35 ani, CLERICI și ANGELO SORMANI la Florența — 32 și respectiv 34 de ani, NENE la U.S. Cagliari — 31 de ani, CANE la Napoli — 34 de ani, MORRONE la Foggia — 33 de ani.

MICHELS ȘI ATACANȚII... NESPANIOLI!

Celebru cu cîțiva ani în urmă, pe cînd antrena pe Ajax Amsterdam, pentru refuzul său de a angaja jucători străini, RINUS MICHELS — aflat astăzi la conducerea echipei spaniole C. F. Barcelona — se face remarcat pentru consecvența cu care... îi curtează tocmai pe jucătorii de dincolo de granițele Spaniei!

Întrebat de un redactor al ziarului madrilen „AS" cum își explică această metamorfoză, MICHELS a făcut o declarație surprinzătoare, afirmînd că temperamentul jucătorilor spanioli nu le permite acestora să-și dezvolte calitățile de... atacanți, posturi pe care toate echipele iberice ar trebui să angajeze fotbaliști din străinătate.

Ca un argument suplimentar, Michels a evocat epoca „de aur" a Barcelonei, cînd — pe vremea celebrului „mag" HERRERA — înaintarea echipei era alcătuită din TEJADA, KOCSIS, EVARISTO, SUAREZ și KUBALA, toți născuți departe de Spania...

FOTBAL
REDACȚIA ȘI ADMINISTRAȚIA
str. V. Conta nr. 16, etajul V, București, sectorul I, telefoane 11.10.05 (centrală), 12.95.96

Prezentarea artistică: Liviu BOBOCEA
Prezentarea grafică: Dinu COSTESCU

PREGĂTIRILE DE ORGANIZARE A TURNEULUI FINAL C. M. '74 SE INTENSIFICĂ

• MAREA DIFICULTATE A REPARTIZĂRII BILETELOR • PESTE 2 000 DE OAMENI ÎN CORPUL TEHNICIENILOR, ASISTENȚILOR, TRANSLATORILOR, INSOȚITORILOR ETC. • AMENAJĂRILE TRIBUNELOR PRESEI

În vreme ce preliminariile campionatului lumii sînt la apogeu, pregătirile pentru turneul final încep să capete și ele un ritm tot mai susținut. Cînd spunem pregătiri ne gîndim, de acum, nu la amenajarea stadioanelor care vor găzdui marea întrecere de la anul din R. F. Germania, operațiune care e ca și terminată, ci la acțiunile propriu-zise de organizare a turneului final.

„Creierul" comisiei de organizare a „Weltmeisterschaft"-ului e instalat în sediul, special construit pentru el, la Frankfurt pe Main. O clădire impunătoare, situată în imediata apropiere a aeroportului, deci la mare distanță de centrul orașului, dar plasată acolo pentru că ea va deveni, după campionat, sediul federației vest-germane care intenționează să amenajeze și un complex centru de pregătire și antrenament al loturilor reprezentative și a preferat, în consecință, o zonă unde dispune de mult teren liber înconjurător.

Wilfried Gerhardt, directorul presei și al informațiilor în Comitetul de organizare a campionatului, a comunicat zilele trecute, într-o conferință de presă, o serie de noi date și știri în legătură cu activitatea organismului care pregătește întrecerea mondială. Iată cîteva dintre cele mai importante informații ale sale.

●

Locațiunea biletelor s-a plasat la un deosebit grad de interes. În privința cererilor din R. F. Germania solicitările au depășit, așa cum s-a anunțat, cu mult numărul biletelor puse în vînzare, în număr de 1.250.000. Comisia de organizare va difuza o nouă cotă de bilete pentru spectatorii țării gazdă, după ce se va vedea care e situația vînzărilor de bilete în exterior. Referitor la marele interes manifestat pentru partidele formației R. F. Germania, programul va prevedea ca jocurile acesteia să aibă loc în exclusivitate, spre a nu influența prezența la celelalte întîlniri

●

În privința corpului de organizare, înțelegîndu-se prin aceasta întregul personal afectat campionatului — de la însoțitoarele delegațiilor pînă la îngrijitorii stadioanelor — el se va ridica la peste 2 000. Acesta va intra treptat în funcțiune, odată cu apropierea evenimentului. De exemplu, în momentul de față, la sectorul presei și informațiilor lucrează patru funcționari; în zilele campionatului acest sector va beneficia, la centru, de 74 de oameni, plus cîte 10 în fiecare dintre orașele care găzduiește meciuri

●

O problemă de care dr. **Wilfried Gerhardt** s-a ocupat în mod special este aceea a acreditărilor de ziariști, reporteri tete și radio, operatori cinematografici etc. El a precizat că numărul locurilor în tribuna presei, la stadionul din München, este de 1200. Față de marele număr de cereri primite pînă în prezent, peste 2000, tribuna va fi suplimentată cu noi locuri. S-a arătat că, date fiind instalațiile speciale (cabluri telefonice, radio, culoare subterane care conduc în sala conferințelor de presă etc.) care au fost făcute pentru J.O., locul tribunei presei, plasată acum la locul sosirii în probele de alergări, nu va putea fi schimbat, ceea ce va reprezenta, fără îndoială, un handicap față de poziția ideală a unui cronicar de fotbal. Pentru celelalte stadioane, numărul locurilor din fiecare tribună a presei este de 600. Un sfert din totalul locurilor din sectorul presei va fi echipat cu aparate telefonice.

●

Întrebat care e deviza sub care va fi plasat viitorul campionat, ținînd cont că trecuta ediție a J.O. a fost numita „Olimpiada distanțelor scurte", **Wilfried Gerhardt** a arătat că, dimpotrivă, a X-a ediție a C.M. va fi o competiție a **„totalei răspîndiri"**, ea programînd meciuri în multe orașe ale țării organizatoare, tocmai în scopul de a face o generală propagandă pentru fotbal. În sfîrșit, solicitat să arate care sînt cele mai mari dificultăți ale comitetului de organizare, directorul presei și informațiilor la C.M. 1974 a opinat că ele nu sînt nicidecum de ordin pur organizatoric. **„E vorba de găsirea celor mai echitabile criterii de repartizare a biletelor, din cota disponibilă, pentru semifinale și finală. Încă de pe acum se înregistrează nemulțumiri. Vă închipuiți ce se va întîmpla în zilele din finalul competiției, cînd se va proceda la definitiva împărțire!"**

ANTRENORUL POLONEZ GORSKI ÎȘI RODEAZĂ LOTUL

La ora actuală, toate federațiile naționale de pe continentul nostru, ale căror echipe reprezentative sînt angajate mai ales în preliminariile campionatului mondial, fac preparative pentru reluarea activității loturilor. Unele dintre ele, mai grăbite (în toamna aceasta le așteaptă meciuri grele) au și trecut la acțiune. Este cazul federației poloneze care a perfectat, mai de mult, un turneu în S.U.A., Canada și Mexic (ca revanșă la jocurile susținute de selecționata americană anul acesta în Polonia).

Lotul polonez se află în Statele Unite ale Americii de la sfîrșitul lunii iulie și în programul său au fost prevăzute cîteva întîlniri amicale. Patru dintre ele au și fost susținute, în ordine: **Polonia — Canada** 3—1 la Toronto, **Polonia — S.U.A.** 1—0 la Chicago, **Polonia — Mexic** 1—0 la Los Angeles și din nou **Polonia — Mexic** 2—1 la Monterrey.

Cu acest prilej, antrenorul **Gorski** a deplasat și folosit un lot de jucători din care lipsesc **Lubanski** (accidentat), **Szoltysik, Anczok,** dar din care fac parte cîteva elemente tinere, ca fundașul central **Bulzacki**, fundașul lateral **Rzesny**, mijlocașii **Kasztelan** și **Drozdowski**, atacanții **Szarmach, Kmiciek** și **Domarski.**

Echipa Poloniei are de disputat în toamna aceasta două partide oficiale extrem de importante și decisive pentru clasamentul grupei a V-a a preliminariilor C. M.: cu **Țara Galilor** (26.IX., la Varșovia) și cu **Anglia** (17.X., la Londra). Înaintea acestor meciuri, clasamentul grupei se prezintă astfel: 1. **Țara Galilor** 3 puncte din 3 jocuri (golaveraj 3—2); 2. **Anglia** 3 puncte din 3 jocuri (golaveraj 2—3); 3. **Polonia** 2 puncte din 2 jocuri (golaveraj 2—2). Dacă în întîlnirea cu **Țara Galilor**, echipa Poloniei are prima șansă (se joacă la Varșovia), în schimb, la Londra jocul său cu Anglia (care dorește și revanșa pentru acel 0—2 de la Varșovia) se anunță extrem de dificil pentru elevii lui **Gorski.** Și va fi decisiv și pentru primul loc în clasament.

Iată de ce apar explicabile pregătirile timpurii ale lotului polonez, în cadrul cărora are loc actualul turneu în S.U.A.

Echipa Poloniei — cu antrenorul Gorski în mijloc — înaintea plecării peste ocean

DIN FOTBALUL INTERNAȚIONAL

● DUPĂ „VERDICTUL TOSTAO". Așa cum s-a anunțat, medicii au interzis în mod categoric lui **Tostao**, care a fost supus unei a treia intervenții la ochiul sting (suferă de o dezlipire a retinei), să mai joace fotbal. Cunoscutul internațional brazilian, considerat ca succesorul lui **Pele** în echipa națională, a primit cu mult curaj hotărîrea specialiștilor. **„Se înțelege că străbat o grea perioadă, sînt dezolat că trebuie să mă despart de fotbal. Sper însă să găsesc satisfacții în activitatea de antrenor, căreia mă voi dedica, dar numai după ce voi termina studiile de economie pe care le urmez la universitatea din Rio de Janeiro"**, a declarat **Tostao.**

● TURNEUL DE LA SAN REMO. La a 24-a ediție a tradiționalului turneu de la San Remo, care se va desfășura între 24 august și 1 septembrie, și-au anunțat participarea următoarele echipe: **Juventus, Lazio, Torino, Vojvodina, Burevestnik, Carlins Boys, Atalanta** și **Genoa**, invitate de organizatori. Se știe că la amintitul turneu se prevede participarea cu echipele de tineret. Clubul organizator, Carlins Boys din San Remo, a anunțat că a făcut toate pregătirile pentru o desfășurare cît mai bună a turneului. Ceremonia de deschidere a fost fixată pentru ziua de 24 august, la ora 21, pe stadionul comunal din San Remo.

● TRATATIVE PENTRU FIXAREA DATELOR MECIURILOR UNIUNEA SOVIETICĂ — CHILE. Între federațiile din **Moscova** și din **Santiago de Chile** sînt în curs tratative pentru definitivarea datelor jocurilor de baraj pentru calificarea în turneul final al C. M. 1974. Pentru primul joc, federația chiliană propune data de 8 septembrie, iar federația U.R.S.S. pe cea de 18 octombrie. Partida-retur, de la Santiago, este fixată, prin dispoziție F.I.F.A., la o săptămînă după desfășurarea jocului-tur. În caz de necesitatea disputării unui al treilea meci, acesta se va desfășura într-un oraș din America de Sud. Federația chiliană a propus orașul Buenos Aires.

● NETZER, JUCĂTORUL NR. 1 AL R.F. GERMANIA. Pentru a doua oară consecutiv, **Günther Netzer**, cunoscutul internațional — actualmente transferat la Real Madrid, așa cum s-a anunțat — a fost declarat jucătorul nr. 1 al R.F. Germania. 51 de comentatori au fost chestionați și au acordat un punctaj total de 128 p lui **Netzer**. Pe locul doi, **Beckenbauer**, cu 14 puncte mai puțin, iar pe a treia poziție, cu 58 puncte, **Gerd Müller.**

● DUPĂ ÎNFRÎNGEREA LUI AJAX ÎN TURNEUL DE LA CORUNA. Comentariile dedicate succesului lui **Spartak Trnava** în turneul de la **Coruna**, în fața lui **Ajax**, subliniază că a fost una dintre cele mai frumoase partide văzute de-a lungul edițiilor turneului din amintitul oraș spaniol. **Ajax** a condus cu 3—0 (au marcat **Rep, Hulshof** și **Neeskens**) în min. 54. Dar campionii cehoslovaci au avut o revenire fantastică, înscriind de cinci ori consecutiv prin: **Adamec** (de două ori), **Hagara, Kuna** și **Krajkovici.**

ZILE GRELE PENTRU ARBITRII SPANIOLI...

Problema arbitrajelor a produs (și produce) încă destule nemulțumiri în fotbalul de pretutindeni. Iată că o măsură a federației spaniole — care va fi mai mult decît probabil urmată și de forul respectiv italian — aduce pe arbitri la cota unei responsabilități ce depășește limita simplelor critici. Desemnații a conduce partidele de campionat prin tragere la sorți, arbitrii vor fi notați la sfîrșitul meciurilor prin aprecieri ale unui observator federal și ale delegaților echipelor ce s-au înfruntat pe teren. Cei patru arbitri care au obținut cele mai mici punctaje în diviziile în care au activat vor retrograda în categoria imediat inferioară. Notațiile observatorilor federali contează dublu în bilanțul general al aprecierilor.

Federația italiană, care în trecuta stagiune fotbalistică a avut destule neplăceri cu arbitrajele, probabil că va aplica acest sistem chiar de la începutul campionatului.

MIKE ENGLAND, GRAV ACCIDENTAT

Cunoscutul internațional galez, **Mike England**, de mai mulți ani evoluînd în Anglia, ca fundaș central al renumitei formații Tottenham Hotspur, s-a accidentat grav în timpul unui antrenament.

Pierzîndu-și cunoștința din cauza durerilor, **England** a fost transportat de pe stadion direct la spital, unde medicii au diagnosticat o dublă fractură la piciorul sting și o periculoasă smulgere de ligamente.

După cele mai optimiste pronosticuri, **England** va putea să reia activitatea competițională abia în primăvara lui 1974, deși nu puține sînt vocile care — amintind vîrsta internaționalului galez (33 de ani) — vorbesc despre sfîrșitul brusc al unei mari cariere.

„CUPA DE VARĂ"

S-au încheiat întrecerile din cadrul tradiționalei competiții internaționale „CUPA DE VARĂ", care a reunit la startul ei 40 de echipe din 11 țări. Cele 10 grupe au fost cîștigate, în ordine, de **Hannover, Slovan Bratislava, Hertha, F. C. Zürich, Rybnik, Union Teplice, Feyenoord, Wisla Cracovia, A. C. Nitra** și **Oesters I.F.** Iată clasamentele finale ale celor 10 grupe:

GRUPA I

1.	HANNOVER	6	5	0	1	9—4 10
2.	F. C. Den Haag	6	2	2	2	8—7 6
3.	Aatvidaberg	6	1	2	3	8—9 4
4.	F. C. Winterthur	6	1	2	3	6—11 4

GRUPA A II-A

1.	SL. BRATISVALA	6	4	2	0	6—1 10
2.	P.S.V. Eindhoven	6	3	0	3	12—5 6
3.	A.I.K. Stockholm	6	1	3	2	5—7 5
4.	M.S.V. Duisburg	6	1	1	4	5—15 3

GRUPA A III-A

1.	HERTHA	6	4	2	0	12—6 10
2.	C.U.F. Barreiro	6	3	1	2	10—4 7
3.	Malmö F.F.	6	3	1	2	8—9 7
4.	Grasshoppers	6	0	0	6	5—15 0

GRUPA A IV-A

1.	F. C. ZÜRICH	6	3	2	1	15—9 8
2.	Slavia Praga	6	3	1	2	9—7 7
3.	Nancy	6	2	1	3	7—13 5
4.	Norrköping I.F.K.	6	1	2	3	12—14 4

GRUPA A V-A

1.	RYBNIK	6	4	1	1	16—6 9
2.	Orebro S.K.	6	3	1	2	13—9 7
3.	Voest Linz	6	3	1	2	12—11 7
4.	F. C. Lugano	6	0	1	5	3—18 1

GRUPA A VI-A

1.	UNION TEPLICE	6	4	1	1	15—9 9
2.	Austria Klagenfurt	6	3	0	3	9—9 6
3.	Djurgarden	6	2	2	2	6—10 6
4.	Naestved I.F.	6	1	1	4	8—10 3

GRUPA A VII-A

1.	FEYENOORD	6	4	2	0	15—10 10
2.	Standard Liège	6	3	2	1	13—9 8
3.	St. Etienne	6	2	2	2	12—12 8
4.	Schalke 04	6	0	0	6	7—16 0

GRUPA A VIII-A

1.	WISLA CRACOVIA	6	3	2	1	12—8 8
2.	Wacker Innsbruck	6	3	0	3	14—13 6
3.	B.K. 1903 Copenhaga	6	2	2	2	13—15 6
4.	Kickers Offenbach	6	1	2	3	11—14 4

GRUPA A IX-A

1.	A. C. NITRA	6	5	1	0	18—6 11
2.	F. C. Amsterdam	6	2	1	3	13—14 5
3.	Eintracht Braunschweig	6	1	2	3	5—10 4
4.	Vejle B.K.	6	2	0	4	10—16 4

GRUPA A X-A

1.	OESTERS I. F.	6	5	1	0	16—4 11
2.	Austria Salzburg	6	3	1	2	16—11 7
3.	Polonia Bytom	6	3	0	3	16—15 6
4.	Nyköbing	6	0	0	6	5—23 0

CAMPIONATE NAȚIONALE

BULGARIA

T.S.K.A. Sofia — Beroe Stara Zagora 1—0, Spartak Pleven — Iantra Gabrovo 4—1, Levski Spartak Sofia — Trakia Plovdiv 2—0, Lokomotiv Plovdiv — Lokomotiv Sofia 1—0, Akademik Sofia — Etîr Tîrnovo 0—0, Pirin Blagoevgrad — Slavia Sofia 2—1, J.S.K. Spartak Varna — Cerno More Varna 1—1, Minior Pernik — Botev Vrața 3—1.

1.	LEVSKI SPARTAK SOFIA	2	5—2 4
2—3.	T.S.K.A. Sofia	2	1—0 3
2—3.	Lokomotiv Plovdiv	2	2—1 3
4.	Beroe Stara Zagora	2	8—1 2
5.	Spartak Pleven	2	5—3 2
6—8.	Akademik Sofia	2	0—0 2
6—8.	Slavia Sofia	2	2—2 2
6—8.	J.S.K. Spartak Varna	2	3—3 2
9—11.	Trakia Plovdiv	2	2—3 2
9—11.	Iantra Gabrovo	2	3—4 2
9—11.	Pirin Blagoevgrad	2	2—3 2
12.	Minior Pernik	2	3—9 2
13—15.	Cerno More Varna	2	3—4 1
13—15.	Etîr Tîrnovo	2	0—1 1
13—15.	Lokomotiv Sofia	2	2—3 1
16.	Botev Vrața	2	2—4 1

FRANȚA

Nimes — Sochaux 1—1, Troyes — Lyon 1—2, St. Etienne — Metz 2—0, Reims — F. C. Paris 4—0, Sedan — Rennes 1—1, Nantes — Monaco 2—1, Strasbourg — Angers 2—2, Nancy — Bastia 2—0, Bordeaux — Marseille 0—0, Nice — Lens 2—4.

1.	ST. ETIENNE	2	4—0 4
2.	Lyon	2	3—1 4
3.	Reims	2	7—3 3
4.	Sochaux	2	5—2 3
5—7.	Nimes	2	2—1 3
5—7.	Rennes	2	2—1 3
5—7.	Nantes	2	3—2 3
8—9.	Nancy	2	2—1 2
8—9.	Lens	2	4—3 2
10—12.	Sedan	2	3—3 2
10—12.	Strasbourg	2	2—2 2
10—12.	Angers	2	3—3 2
13—14.	Troyes	2	3—4 1
13—14.	Monaco	2	4—5 1
15—17.	Metz	2	1—3 1
15—17.	Bastia	2	0—2 1
15—17.	Marseille	2	0—2 1
18.	Bordeaux	2	1—4 1
19.	F. C. Paris	2	1—5 1
20.	Nice	2	2—5 0

U.R.S.S.

Zaria Voroșilovgrad — Spartak Moscova 2—0, T.S.K.A. Moscova — S.K.A. Rostov pe Don 3—1, Dinamo Kiev — Dinamo Minsk 4—0, Dinamo Moscova — Pahtakor Tașkent 1—1 (6—5 după lovituri de la 11 m), Dnepropetrovsk — Dinamo Tbilisi 0—0 (4—2 după lovituri de la 11 m).

1.	ARARAT EREVAN	18	33—13 24
2.	Dinamo Kiev	19	28—15 21
3.	T.S.K.A. Moscova	19	24—23 21
4.	Dinamo Moscova	19	28—19 20
5.	Șahtior Donețk	18	18—17 19
6.	Dnepropetrovsk	19	24—23 19
7.	Zaria Voroșilovgrad	19	24—15 18
8.	Dinamo Tbilisi	19	21—19 18
9.	Spartak Moscova	19	24—22 17
10.	Torpedo Moscova	18	20—18 16
11.	Kairat Alma Ata	18	14—24 15
12.	Zenit Leningrad	18	18—20 11
13.	Pahtakor Tașkent	19	21—29 9
14.	Dinamo Minsk	19	12—21 8
15.	Karpati Lvov	18	17—35 9
16.	S.K.A. Rostov pe Don	19	10—24 8

Redacție și administrație: str. Vasile Conta nr. 16, București. Tiparul: I. P. Informația, str. Brezoianu nr. 23—25, București.

Desen de N. CLAUDIU

TRĂIASCĂ MAREA SĂRBĂTOARE NAȚIONALĂ A POPORULUI ROMÂN!

PROLETARI DIN TOATE ȚĂRILE, UNIȚI-VĂ!

FOTBAL

REVISTĂ SĂPTĂMÎNALĂ

ANUL VIII • 22 AUGUST 1973 — 378

12 PAGINI • 2 LEI

BUCUREȘTI. — Năstase (Steaua) și-a redescoperit vocația de golgeter. Iată-l șutînd cu sete și mărind avantajul echipei sale la 3—0. (Fază din meciul Steaua — U.T.A.)
Foto : Dragoș NEAGU

CAMPIONATUL DIVIZIEI A, SUB SEMNUL OFENSIVEI ECHIPELOR PROVINCIALE

(în frunte cu Universitatea Craiova)...

...DAR RAPID, DINAMO ȘI STEAUA ANUNȚĂ CĂ VOR AVEA UN CUVÎNT IMPORTANT DE SPUS

Citiți în paginile 5, 6 și 7 comentarii asupra etapei a III-a

ÎN PAG. A IV-a, DIVIZIA B : RECORD DE GOLURI ÎN ETAPA A II-a

LA „INTERVIUL SĂPTĂMÎNII" O DISCUȚIE PE TEME ACTUALE CU ANTRENORUL C. CERNĂIANU

LOTUL REPREZENTATIV AL ȚĂRII NOASTRE ÎNTÎLNEȘTE AZI, ÎN MECI AMICAL, PE HERTHA B.S.C.

Nu se împrumută

INTERVIUL SĂPTĂMÎNII

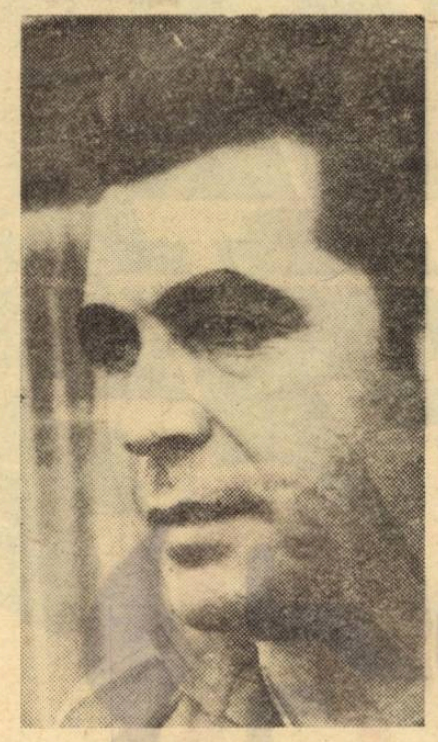

CONSTANTIN CERNĂIANU

„MULȚUMIREA MEA CEA MARE: CĂ UNIVERSITATEA CRAIOVA E APRECIATĂ ȘI A DEVENIT O ECHIPĂ SIMPATIZATĂ ORIUNDE JOACĂ"

Interlocutorul nostru de azi e binecunoscut în lumea gazonului, dar în același timp... destul de puțin cunoscut de marele public. În fotbal a apărut pe neașteptate: direct la Divizia A, ca secund la Petrolul, care pe atunci — este vorba de anul 1961 — era mereu în dispută pentru locurile de frunte ale clasamentului.

Constantin Cernăianu, înainte de a fi însă student la I.C.F. și apoi, în 1956, la absolvire, șef de promoție, a fost atacant central la Flacăra Tg. Jiu, a făcut parte — alături de actualul secund al națională, Robert Cosmoc — din selecționata de juniori a Craiovei. A jucat apoi la Știința București, în B.

Ne-am cunoscut cu mai bine de 15 ani în urmă. La niște campionate de volei: Constantin Cernăianu antrena echipa de volei juniori Pandurii Tg. Jiu...

— ...Paralel, însă, conduceam echipa de fotbal Flacăra Tg. Jiu, aflată în Divizia C.

— Voleiul a fost accidental?

— Era ore de completare a catedrei. Dar dacă mi s-au dat, mi-am zis că trebuia să fac treabă. Și am venit pe locul II pe țară. În finală ne-a bătut Rapidul cu 3—2, după ce am condus noi cu 2—0. Din primii șase, cinci jucători erau premianți ai Liceului Tudor Vladimirescu din Tg. Jiu.

— Întotdeauna v-a plăcut să fiți în frunte...

— Altfel nu se poate. Dacă vrei să faci o treabă bună, fii pe locul I! În 1963, la Petrolul, cu Ilie Oană la cîrmă, am cucerit Cupa României. În 1965—66, avîndu-l pe Nicolae Marinescu ca secund, am cîștigat campionatul. Anul trecut, la Constanța, am condus selecționata studențească a României la campionatul european universitar. Și am cucerit medaliile de aur. Campionatul acela mi-a dat multă satisfacție, și nu știu de ce a fost minimalizat de unii. Au fost echipe bune, meciuri frumoase, goluri aplaudate și mulți jucători de clasă. Un singur exemplu îmi vine în minte: Capellman, din națională R. F. Germania, a jucat anul trecut la Constanța în reprezentativa studențească a țării sale.

— Acum, cu Universitatea, țintiți tot locul I?

— Nici n-am voie altul! Anul trecut l-am pierdut pe mîna noastră. În dimineața meciului din primăvară, cu Steagul roșu, băieții erau livizi la gîndul că ar putea fi campioni; nu dormiseră toată noaptea, aveau crampe, iar patru dintre ei m-au rugat să nu joace. Echipă tînără, nu era obișnuită cu gîndul că ar putea cuceri titlul. Cam toți erau speriați. Acum însă vor să se revanșeze, s-au mai călit.

— Dar Craiova, orașul, suporterii, cum au reacționat la înfrîngere?

— Mi-am dat seama încă o dată că avem publicul nr. 1 din țară. Firește, spectatorii au fost mai mult decît dezamăgiți. Dar nu m-am întîlnit cu nici unul care să-și manifeste supărarea, să „zică" ceva. Dimpotrivă, toți mă îmbărbătau, mă încurajau. Cum să nu lupți pentru un asemenea public, cum să nu te bați pentru titlu? Și nu e numai publicul din tribune. Olteni sînt în toată țara. După meciul cîștigat în primăvară în fața lui Dinamo, pe adresa clubului au venit 383 de telegrame și scrisori de felicitare. Unele chiar din străinătate, de pildă de la Praga, expediată de un grup de constructori olteni din cadrul Trustului de construcții industriale din Craiova care lucrează la edificarea unei termocentrale din capitala Cehoslovaciei. Un bucureștean, Alexandru Lungescu, din corpul de control financiar al Ministerului Construcțiilor, ne trimite telegrame de cîte 100 de cuvinte!

— Puteți face o apropiere între cele două echipe de A pe care le-ați antrenat?

— Universitatea de azi, chiar dacă nu-i aveam pe Boc și pe Ștefănescu, e mai valoroasă decît echipa cu care am cîștigat campionatul la Petrolul.

— Înseamnă că, în ciuda unor păreri, fotbalul de performanță poate face casă bună și cu o echipă studențească.

— În condițiile actuale de organizare a vieții studențești în țara noastră, avînd și sprijinul eficient al Universității, da. Consider însă o necesitate ca antrenorul să fie un cadru didactic. De altfel, nici nu văd ca antrenor la o echipă studențească pe cineva din afara acestei vieți. Eu sînt membru al Senatului Universității din Craiova; știu tot ce fac jucătorii mei, chiar și năzbîtiile lor, pentru că tot timpul trăiesc alături de ei. La o echipă studențească ai însă multă bătaie de cap cu dozarea perioadelor de pregătire. Iarna, perioada de vîrf a pregătirii pentru un an de zile, băieții au examene, iar eu trebuie să fac... slalom. Ne înțelegem, însă; prin bună colaborare se poate face orice.

— Dar băieții, cum privesc locul II din campionatul trecut și faptul că alcătuiesc acum una dintre cele mai bune echipe din România?

— De cînd am venit la Craiova am căutat să le formez un ideal, un țel. Și nu numai sportiv. Unii jucau ca să se distreze, alții — de ce să ne ascundem? — pentru anumite avantaje. Noțiunea de țel, de scop final, era exclusă. Alții se plafonaseră. Pe Țărălungă l-am găsit „rezervă de bază". I-am spus, la prima mea întîlnire cu echipa că e rușinos ca un jucător cu calitățile lui să stea pe tușă. Și le-am repetat principiile mele de muncă: 1. un just echilibru între pregătire (sub toate aspectele ei) și odihnă, pe baza unei alimentații raționale; 2. cu jucători obosiți, chiar talentați, nu poți face fotbal. Adică — „adio escapadelor!" M-au ascultat, adică am reușit să mă fac înțeles și acum nu mai avem probleme din acest punct de vedere. Mi-am selectat mai întîi un nucleu căruia i-am grefat, încet, încet, pe ceilalți. Așa s-a făcut sudura. Acum sînt toți prieteni. Cînd Oblemenco era bolnav, cu toții se duceau zilnic la spital, se interesau de sănătatea lui. S-a făcut atunci un legămînt tacit al echipei ca atîta timp cît Oblemenco va lipsi, să nu pierdem nici un meci. Și nu am pierdut, prin autodepășirea tuturor.

— Deci credeți că prin coeziune sufletească se pot depăși multe necazuri.

— Exact! O echipă poate avea lipsuri din punct de vedere fizic, tehnic sau tactic, dar prin coeziune sufletească le poate depăși pe toate. Concret: și acum sînt de părere că în campionatul trecut și Steaua și Dinamo au avut loturi mai bune decît „Craiova". Dar Steaua s-a clasat de-abia pe locul al VI-le, iar Dinamo ne-a întrecut cu un gol. Universitatea n-a stat nici ea pe loc și în sezonul trecut a avut patru oameni în lotul național: Velea, Sameș, Marcu, Țărălungă. Deci am crescut și noi pe fondul entuziasmului și al dragostei de fotbal pe care o dovedesc craiovenii și ceilalți tehnicieni aflați la conducerea echipei, adică prof. Constantin Oțet, dr. Vasile Frinculescu și ing. Constantin Deliu. După cum vedeți, numai absolvenți de facultate. Faptul a devenit un țel pentru jucători: să-și formeze și ei o profesie, să aibă o diplomă. Și cei mai mulți sînt studenți: Oprea, Niculescu, Velea, Ivan, Țărălungă, Oblemenco, Marcu; Strîmbeanu este inginer, iar Niță, jucător foarte bun și util echipei, este și el student la Științe economice, s-a însurat, are doi copii, e om de casă, cum se spune.

— Spuneți că sînteți prieten cu jucătorii, nu?

— Altfel nici nu poți fi dacă subînțelegi noțiunii de antrenor și pe aceea de pedagog. Pe jucător trebuie să-l înțelegi. Uneori nu poate da randamentul pe care i-l ceri. Poate fi o chestiune trecătoare, legată de o anumită stare de lucruri. Or, antrenorul trebuie să înțeleagă problema formei unui jucător. E o chestiune de psihologie. Pot să mă supăr — cum fac alți antrenori — pe un jucător dacă prinde o zi slabă? Nu! Mai întîi pentru că eu știu că vrea să joace bine. De altfel, „jucător slab" nu e bine-zis, ci „jucător slab în meciul de azi". Așa, da.

— V-ați luat revanșa în fața Steagului roșu...

— Nici nu se putea altfel. N-am dormit vreo două nopți înaintea meciului. Pînă la partida din primăvară, brașovenii nu cîștigaseră niciodată în fața Universității, de cînd eram eu la conducerea echipei. Pentru meciul de acum m-am sfătuit cu ceilalți tehnicieni și am găsit o tactică cu care să-i păcălim pe oaspeți, cu Oblemenco retras — ceea ce a spart apărarea lor, și cu Bălan pe post de pion avansat. Și ați văzut ce a făcut Bălan. Lăsînd la o parte insatisfacția pierderii printre degete a titlului, mulțumirea mea cea mare este că Universitatea Craiova e apreciată peste tot. A devenit o echipă simpatică și simpatizată oriunde joacă. Cum era, odată U.T.A., de exemplu...

Mircea TUDORAN

CU CITITORII ● DIALOG ● DIALOG CU CITITORII

● **SCRISOAREA SĂPTĂMÎNII.** — „Tovarășe redactor, la noi în sat, toți tinerii iubim fotbalul dar nu-l putem practica din cauza unor cetățeni care... ne fură porțile! La început, cînd am amenajat terenul, am pus porți din lemn. Au dispărut. Văzînd acest lucru, le-am înlocuit cu unele din țeavă de fier. Au dispărut și acestea. Tovarășe redactor, vă rugăm foarte frumos să publicați aceste rînduri în revista „Fotbal" și să rugați cetățenii din sat să nu ne mai fure porțile de la teren". Semnează: Timofte D. Valeriu, satul Buda, comuna Blăgești, jud. Bacău. Scrisoarea se încheie astfel: „Succes tricolorilor în returul cu formația R. D. Germane!"

— Tovarășe Timofte, noi am publicat scrisoarea. Să sperăm că, după ce veți monta un rînd nou de porți, veți rămîne cu ele. Cît despre urare, „tricolorii" vă mulțumesc prin intermediul nostru.

● **O PROPUNERE CU FOTOGRAFII.** — „Stimați tovarăși de la revista „Fotbal", mă numesc Gheorghe Molie din orașul Vulcan și sînt muncitor la Exploatarea minieră Paroșeni. Mă adresez dv. cu o întrebare: cum aș putea obține o fotografie a renumitei echipe Ajax Amsterdam, pe care o îndrăgesc foarte mult fiindcă este alcătuită din fotbaliști adevărați, de clasă europeană? Și, în continuare, am o propunere: oare jucători ca Dobrin, Dumitrache, Dinu, Radu Nunweiller sau Oblemenco, n-ar putea să apară pe o ilustrată, așa cum vedem în fiecare zi la chioșcuri și în librării? Cred că dacă ar exista astfel de ilustrate s-ar vinde imediat pentru că fiecare suporter ar dori să aibă asemenea vederi în colecția sa".

— În privința fotografiei lui Ajax, e mai greu să v-o procurați dar poate că vreun cititor are două și vă poate oferi una. De aceea publicăm și adresa dv. completă: Aleea Viitorului, blocul 16, ap. 12, scara 2, Vulcan, jud. Hunedoara. Cît despre propunere, să sperăm că cei în drept au înregistrat-o și veți putea găsi în curînd ilustratele dorite. Ar fi o soluție pentru toți suporterii care solicită fotografii.

● **TUDORICA COȘEREANU DIN CARACAL ARE TREI ÎNTREBĂRI.** — „De mult timp am dorit să vă scriu, dar tot mereu am ezitat. În sfîrșit, m-am decis".

— Foarte bine! Mai mult curaj! Prima chestiune?

„În returul campionatului trecut s-au televizat prea puține meciuri, iar dintre acestea foarte multe au fost neinteresante. Oare în acest campionat, noi, cei ce iubim fotbalul dar nu locuim în orașe cu echipe în prima divizie, vom păți la fel?".

— Era mai bine dacă ați fi adresat întrebarea direct televiziunii, pentru că noi nu-i cunoaștem intențiile. După cîte ne dăm însă seama, în fiecare duminică se va putea vedea cîte o partidă pe micul ecran. Să sperăm că lucrurile vor continua la fel.

„A doua chestiune: de ce a fost schimbat antrenorul Florin Halagian de la echipa F. C. Argeș?"

— Sînt destule decizii ale cluburilor noastre care par fără rațiune. Dar probabil că ele au totuși ceva la bază. În orice caz sînt probleme interne în care nu se amestecă nici Colegiul central al antrenorilor. A treia întrebare?

„Nu e o întrebare, ci o urare. Prin intermediul revistei doresc să transmit mult succes echipei F. C. Argeș și, odată cu promovarea sa în Divizia C, și formației Dacia Orăștie".

PE SCURT

● Sorin Antone, comuna Berevoiești, jud. Argeș. **Credem că între timp ați aflat adresele cluburilor Universitatea Craiova și Constructorul Galați. Le-am publicat în nr. 376 al revistei. Adresa Chimiei Rm. Vîlcea: str. V. I. Lenin nr. 156. Portarul craiovean Paul Manta s-a născut la 2 iunie 1943 la București.** ● Ion Casapu, comuna Roșia — Jiu, jud. Gorj. **1. Există reviste de diferite formate, de diferite prețuri și tipărite pe hîrtie de calități diferite. Revista „Fotbal" are formatul cu care v-ați obișnuit. 2. Poate juca. 3. Adresa Universității Craiova o găsiți în nr. 376.** ● Petre Gheorghe, comuna Geamăna, jud. Argeș. **1. Nu cunoaștem motivele neorganizării competiției de care amintiți. 2. Uite că nu ne-am gîndit că golul nr. 100, nr. 200 sau nr. 300 al campionatului s-ar putea să fie un... autogol. Dar a propus cineva premierea golurilor marcate la aceste cifre rotunde? Noi n-am fost anunțați. 3. Ar fi bine.** ● Silvestru Țigănaș, Iași. **Propunerea este bună, dar tardivă.**

GLORIOASA ANIVERSARE

Țara întreagă sărbătorește, mîine, ziua de **23 AUGUST**, împlinirea a 29 de ani de la insurecția națională antifascistă armată din 1944 — cotitură istorică în viața și dezvoltarea României. Încununare a luptei duse de poporul român, de-a lungul veacurilor, împotriva asupririi sociale, pentru libertate și independență națională, insurecția a constituit forma cea mai înaltă pe care lupta antifascistă a îmbrăcat-o în țara noastră, un eveniment crucial care a influențat hotărîtor destinele patriei noastre, evoluția sa social-politică ulterioară, piatra unghiulară la temelia trainică a edificării orînduirii noi, socialiste, în România.

În cuvîntarea de o deosebită însemnătate teoretică și practică pentru viața politică a țării, rostită la adunarea festivă din Capitală, consacrată împlinirii a 80 de ani de la crearea partidului politic al clasei muncitoare din România, secretarul general al partidului, tovarășul **NICOLAE CEAUȘESCU** arăta : **„Marea victorie de la 23 August a marcat o cotitură istorică în dezvoltarea României. Lupta antifascistă, democratică s-a transformat rapid într-o mișcare socială de mare amploare, fără precedent în analele țării noastre, care a deschis calea desăvîrșirii revoluției burghezo-democratice, realizării unor profunde schimbări revoluționare în viața socială, înfăptuirii idealurilor de libertate și dreptate socială ale poporului român".**

Aflat în fruntea forțelor politice democratice, a maselor largi ale poporului, care — animate de profunde sentimente patriotice — au săvîrșit insurecția națională antifascistă armată, Partidul Comunist Român și-a asumat, în continuare, misiunea de a conduce destinele țării pe drumul deschis de actul de la 23 August, cucerind în acești 29 de ani de viață liberă, luminoasă și fericită, merite istorice, dragostea și recunoștința întregului popor care l-a urmat și îl urmează cu nestrămutată încredere, cu abnegație și profund devotament.

În acest răstimp, România a parcurs sub conducerea partidului un drum glorios, de necontenite înnoiri și afirmări care au schimbat întreaga înfățișare a țării, patria și poporul nostru înscriindu-se cu strălucit succes, pe orbita progresului și civilizației socialiste. Stau, astăzi, mărturii ale acestei neîntrerupte ascensiuni avînturile industriei și ale agriculturii, ridicarea permanentă a nivelului de trai al poporului — țelul suprem al întregii politici a partidului nostru — creșterea gradului de instruire a populației, înflorirea artei, culturii, atîtea și atîtea alte culmi cucerite de harnicul nostru popor ale cărui energii sînt stimulate permanent de idealurile luminoase pe care partidul le are înscrise în programul său politic. Mari și importante victorii au fost obținute în toată această perioadă și cu deosebire în ultimii ani în care, urmare a planurile de dezvoltare a economiei, vieții sociale, științei și culturii, elaborate de congresele al IX-lea și al X-lea și de Conferința Națională ale partidului, țara noastră a străbătut drumuri de însemnătate istorică spre făurirea societății socialiste multilateral dezvoltate.

În cadrul dezvoltării generale, multilaterale, a țării se înscrie, desigur, și avîntul pe care l-au înregistrat educația fizică și sportul, considerate astăzi activități de interes național, înconjurate cu grijă părintească și permanent sprijinite de partidul și statul nostru. Este îndeajuns de bine cunoscută slaba dezvoltare a mișcării sportive dinaintea anului 1944 — limitată la existența cîtorva zeci de cluburi, a unui număr extrem de redus de practicanți, la foarte puține afirmări în arena internațională. Transformările înfăptuite, sub conducerea și îndrumarea partidului, sînt impresionante. Astăzi, mișcarea noastră sportivă cuprinde sute de mii de cetățeni, sportul a devenit cu adevărat un bun al maselor largi de la orașe și sate, semnalîndu-și prezența statornică pretutindeni acolo unde lucrează, învață și trăiesc oamenii muncii. Aceasta pentru că partidul și statul nostru au acordat și acordă educației fizice și sportului un rol tot mai important în formarea multilaterală a omului societății socialiste, aceste activități constituind o parte componentă a procesului de educare comunistă a tineretului, a maselor de oameni ai muncii. Conținutul nou al mișcării sportive, dimensiunile sale în continuă creștere se oglindesc semnificativ și în succesele realizate, de-a lungul acestor ani, de sportivii români la cele mai mari competiții internaționale. Este suficient, credem, să amintim că după 1944 reprezentanții țării noastre au cucerit peste 70 de medalii olimpice, aproape 80 de titluri mondiale, mai mult de 60 de titluri europene, sute de victorii în diferite alte întreceri internaționale, printre acestea numărîndu-se și unele rezultate de prestigiu ale fotbalului românesc.

La marele raport pe care poporul l-a scris pentru aniversarea zilei de 23 August, mișcarea sportivă adaugă succesele obținute în acești ani de înflorire și progres și se angajează să îndeplinească cu toată cinstea **Hotărîrea Plenarei C.C. al P.C.R. din 28 februarie — 2 martie a.c. cu privire la continua dezvoltare a educației fizice și sportului.**

Sărbătorim glorioasa aniversare a lui 23 August cu marea bucurie prilejuită de tot ceea ce s-a realizat într-o perioadă de aproape trei decenii, cu o puternică mîndrie că bogatul bilanț de astăzi este rodul muncii harnice, pline de abnegație și dăruire a poporului nostru, cu deplina conștiință a faptului că marile noastre împliniri socialiste sînt expresia politicii înțelepte a partidului comunist, forța politică conducătoare a societății românești, a muncii și activității neobosite, pilduitoare, a secretarului său general, tovarășul **NICOLAE CEAUȘESCU.**

Mîine, tradițional și entuziast omagiu pentru sărbătoarea lui 23 August, peste 6 000 de tineri bucureșteni vor defila prin fața tribunei oficiale, purtînd mesajul de dragoste, recunoștință și devotament al întregii mișcări sportive.

PERIOADA DECISIVĂ A PREGĂTIRII MARILOR EXAMENE INTERNAȚIONALE ALE LUNII SEPTEMBRIE

Septembrie, luna în care agenda fotbalului nostru va cunoaște un moment de vîrf, apare la orizont. E cazul, deci, să încercăm unele anticipări ale evenimentelor dar, mai cu seamă, să reamintim o serie de obligații, de sarcini, de măsuri pe care importantele evenimente programate de prima lună a toamnei le condiționează.

Echipa națională — în preliminariile C.M. ; cele patru reprezentante ale fotbalului românesc — Dinamo, Chimia Rm. Vîlcea, Universitatea Craiova și F.C. Argeș — în cupele europene ; finalista „Cupei balcanice" — A.S.A. Tg. Mureș — în prima manșă a finalei ; acestea sînt formațiile fotbalului nostru, chemate să-i reprezinte culorile în luptă cu adversari redutabili, în ordine : selecționata R.D. Germane, Crusaders, Glentoran Belfast, Fiorentina, Fenerbahce, Lokomotiv Sofia. Caracterul și gradul competițiilor (preliminariile campionatului lumii, cele trei cupe europene și tradiționala întrecere balcanică) ne scutesc să mai subliniem dificultatea examenelor prevăzute de luna septembrie. Mai bine să amintim că toți viitorii adversari arată o mare grijă pentru întîlnirile cu echipele noastre. Selecționata antrenată de **Büschner** nu s-a mulțumit cu acel turneu islandez ; ea disputa și jocuri-test de maximă dificultate cum sînt partidele cu primele formații ale Ungariei și Bulgariei. Irlandezii fac mari eforturi de întărire a loturilor. Fiorentina anunță că actuala ei garnitură poate intra în lupta pentru titlu, chiar dacă concurentele se numesc experimentatele Juventus, Milan sau Inter. **Didi** comunică optimismul său pentru rezultatul cursei cu Galatasaray, iar Lokomotiv Sofia manifestă și ea o formă destul de bună la primele apariții ale sezonului. Sînt, toate acestea, motive în plus pentru fortificarea programelor de pregătire ale reprezentativei și ambasadoarelor noastre în clasicele competiții internaționale.

Selecționata susține în această seară, în Berlinul Occidental, cel de al patrulea meci de verificare din acest sezon, echipa Hertha succedînd celor trei formații din primul campionat al Franței întîlnite de „tricolori" în turneul lor de la Nancy, Lens și Nice. E de dorit ca jocul de astăzi — în care, din păcate, nu apare unul dintre titulari, **Dumitrache** — să reprezinte mai mult, ca luare de puls al stării generale a echipei. Pentru că turneul francez a spus prea puțin, s-a arătat prea zgîrcit. Și trebuie să constatăm că, din această cauză, există o întîrziere în abordarea cu efect a programului de pregătire a greului meci de la 26 septembrie. Nu e mai puțin adevărat că, urmărindu-i și în cele trei jocuri de campionat de pînă acum, nici cîntărirea individuală a formei selecționaților nu e prea edificatoare. Mai exact spus, randamentul lor nu se ridică la un grad înalt. Ambele constatări duc la concluzia că ritmul și intensitatea programului de pregătire a echipei naționale trebuie mărite, paralel cu efortul pentru limpezirea formulei de echipă. Ezitările, aminările, reluările de verificări pe multe posturi nu sînt în beneficiul reușitei pregătirii. De aceea, credem în concluziile jocului din această seară, în sensul ca ele să ducă la prezentarea — în ultima întîlnire-test, cea de la 5 septembrie, cînd selecționații vor juca probabil cu o echipă de club iugoslavă din prima ligă — a formației definitive pentru întîlnirea cu puternica selecționată a R.D. Germane și, bineînțeles, și a ideii de joc aleasă pentru Leipzig.

Dintre marile obligații ale pregătirii meciului decisiv de la 26 septembrie face parte și urmărirea partenerilor de întrecere în toate aparițiile lor publice de pînă la joc, aspect care — de asemenea — nu trebuie neglijat. Numai prin grijă pentru tot ceea ce poate asigura o comportare bună a unsprezecelui reprezentativ în întîlnirea de la Leipzig se elimină intervenția factorului întîmplare sau improvizație. Ne exprimăm speranța că atît conducerea F.R.F., care coordonează întreaga activitate de pregătire a echipei naționale, cît și conducerea tehnică a reprezentativei vor face totul pentru ca misiunea lor să fie dusă la bun sfîrșit

De aceeași grijă trebuie să se bucure din partea forului de specialitate și echipele noastre angajate în prestigioasele competiții internaționale. Știm că F.R.F. a repartizat pe antrenorii federali pe lîngă echipele angajate în aceste întreceri. Credem însă că un control al oficialilor federației pe planul general al pregătirilor ar fi bine venit. El e solicitat, se pare, mai cu seamă de formațiile care nu prezintă multă liniște prin modul cum au evoluat pînă acum în campionat. De altfel, în afara Universității Craiova — singura care a avut startul dorit pentru o echipă chemată la o lună și ceva după inaugurarea sezonului la un examen de maximă dificultate — celelalte reprezentante ale noastre vădesc fie ezitări, fie pierderi de ritm chiar. Dinamo nu a demonstrat în mod concludent că se află într-o formă acceptabilă, care să o poată feri de surprize în fața ambițiosilor jucători ai lui Crusaders ; F.C. Argeș a pierdut din regularitatea comportărilor ei din trecutele sezoane, fructifică cu destulă greutate superioritatea din joc ; Chimia Rm. Vîlcea a trecut printr-o criză pe care n-am crezut că o vom întîlni la o formație propulsată moral de cea mai mare victorie din viața ei, iar A.S.A. Tg. Mureș manifestă și ea unele inconstanțe care nu sînt de natură a se liniști înaintea dublei întîlniri cu fotbaliștii din Sofia

Sesizate acum, după primele etape de campionat, deficiențele pot fi remediate ; dar e nevoie de intervenția hotărîtă și competentă a factorilor de răspundere, așa cum aminteam Autoritatea antrenorilor federali trebuie întărită de o revedere a situației, efectuată de conducerea federației împreună cu conducerile echipelor. Și asta cît mai urgent. Pentru că remedierile trebuie efectuate din mers.

Sîntem convinși că zilele care au mai rămas vor fi utilizate cu toată eficacitatea, cu promptitudine, că acționîndu-se competent și cu spirit de răspundere se va ajunge ca atît echipa națională cît și formațiile de club să se alinieze, în meciurile importante care le stau în față, bine pregătite, capabile să apere culorile fotbalului nostru într-un mod care să le facă cinste.

BUCUREȘTI. — Pamfil Radu și-a făcut un debut bun la Dinamo. Iată-l aci (tricou alb) în luptă pentru balon cu Kiss (Fază din meciul Dinamo — A.S.A. Tg. Mureș, 5—1)

Foto : Paul ROMOȘAN

Divizia B

EFICACITATE REMARCABILĂ: 3,22 GOLURI DE MECI ÎN ETAPA A II-a

Desigur, nu se pot face caracterizări definitorii după numai 180 minute de joc, cîte s-au disputat în Divizia B, dar se poate spune că destule din cele 27 de partide ale etapei a II-a n-au oferit prea mari satisfacții miilor de spectatori, în ceea ce privește calitatea. În schimb, echipele au fost destul de darnice în privința golurilor. S-au marcat în total 87 de puncte, dintre care gazdele 63, iar oaspeții 24. Cei mai productivi s-au dovedit a fi fotbaliștii din prima serie (26—10), cei mai puțin precișI în șuturile lor — cei din ultima (16— 7). S-a înregistrat un singur scor alb, la Timișoara, în partida C.F.R. — Industria sîrmei Cîmpia Turzii. În rest s-a marcat cel puțin un gol și maximum 7 ! De aceea media golurilor marcate pe meci este bună : 3,22.

Stăruind cît de puțin asupra celor trei clasamente, se observă că destule dintre noile promovate au avut un start bun. De pildă, în seria a III-a primele patru locuri sînt ocupate de echipe noi : **Victoria Carei** conduce plutonul celor 18 formații, urmată de **Textila Odorhei, U.M. Timișoara** și **Industria sîrmei.** În a doua serie, **Gaz metan Mediaș** se află la un punct de formația-lider (Metalul Drobeta Tr. Severin), iar **Flacăra Moreni** ocupă locurile 3—4 împreună cu C.S M. Sibiu. În schimb, în prima serie, doar una din promovate se află în primele patru locuri. Este vorba de **C.S.M. Suceava,** ocupanta locului secund, cu același număr de puncte (4) ca și Metalul Plopeni, aflată pe prima treaptă a clasamentului. Tot în această serie notăm faptul că patru dintre formațiile noi ocupă locurile de la 15 în jos, în timp ce în seria a II-a doar ultimul și penultimul loc sînt deținute de formațiile nou venite.

În concluzie, destule dintre noile promovate în eșalonul secund au început bine competiția făcînd zile negre unor formații cu vechi stagii în această categorie. De asemenea, să notăm și faptul că unele dintre cele 54 de team-uri au pînă acum comportări contradictorii, realizînd puncte în partidele disputate în deplasare și pierzîndu-le pe terenul propriu ! Spre confirmare vă propunem să revedeți rezultatele primelor două etape.

● ● ● ● ● ● ● ● ● ● ● ● ● ● ●

JOC LENT, VICTORIE MERITATĂ

CONSTRUCTORUL GALAȚI — METALUL MIJA 2—0 (1—0)

AU MARCAT : IVANOV (min. 25) și CRISTESCU (min. 58).
CONSTRUCTORUL : Bărbulescu — Botea, OLTEANU, PODEȚ, Petrea — IONIȚĂ, CERNEGA — Tudorașcu (min. 10 : Ivanov), Vochin, Cristescu (min. 80 : Adamache). MANTA.
METALUL : ANGHEL — Ștefănescu, Toma, Nicolae, Bociu — IONESCU (min. 80 : Vrînceanu), Necula, I. Vasile (min. 7 : MUREȘANU) — Conea, Iancu, Rontea.
A arbitrat bine A. PÎRVU (București).

Desfășurat la concurență cu celălalt joc de Divizia B, meciul promovatelor a atras în tribunele stadionului Dunărea doar 2 500 de spectatori. Așa după cum era de așteptat, revelația „Cupei României" a atacat încă din primele minute, ratînd două bune ocazii prin **Cristescu** și **Ioniță.** Oaspeții și-au luat măsuri de apărare, folosind o linie cu trei mijlocași, încercînd, astfel, să oprească acțiunile ofensive ale elevilor lui **V. Luban.** În min. 20 și 21, gălățenii au însă, din nou, ocazia să deschidă scorul, dar la suita de cinci cornere și tot atîtea situații favorabile, intervine cu succes portarul **Anghel.** Presiunea exercitată de gălățeni — datorită activității laborioase a celor doi mijlocași — nu rămîne fără rezultat. Astfel, în min. 25, extrema dreaptă **IVANOV** șutează frumos din întoarcere, mingea îl lovește pe **Vochin** și portarul oaspeților, fiind surprins, nu poate împiedica deschiderea scorului.

Atacanții oaspeți își fac rareori simțită prezența pe teren dar, cînd o fac, **Iancu** și îndeosebi **Rontea,** creează destulă bătaie de cap apărătorilor gălățeni.

Repriza a doua a fost ceva mai animată, desfășurîndu-se în aceeași notă de superioritate a gazdelor care, în min. 58, reușesc, prin **CRISTESCU,** să stabilească scorul final, la o fază la care și-au adus contribuția **Cernega, Manta** și **Vochin.** Ca o apreciere generală, a fost o partidă specifică de campionat, fără prea multe faze spectaculoase, desfășurată într-un ritm cam lent, în care victoria a revenit, pe merit, gălățenilor.

În încheiere, consemnăm cu plăcere gestul gălățenilor, care, la începutul partidei, l-au sărbătorit, oferindu-i cadouri, buchete de flori, pe **Nicolae Vulpeanu** care, după 20 ani de activitate fotbalistică, s-a retras din activitatea competițională și a îmbrățișat cariera de antrenor.

T. SIRIOPOL

O ECHIPĂ NOUĂ, DAR VISURILE AU RĂMAS ACELEAȘI...

PROGRESUL BUCUREȘTI — GAZ METAN MEDIAȘ 1—1 (1—1)

AU MARCAT : RĂDOI (min. 21) ; MORARU (min. 35).
PROGRESUL : Giron — Iordache, COSMA, Badea, Gaspar (min. 60 : Gali) — D. Ștefan, CIOBANU — I. Sandu, Moraru, Batacliu, Făgaș.
GAZ METAN : IOO — Petrică, Jiga, SCHIAU, Ghiarmati — PASCAL, Toth — Dumbreanu, RĂDOI, Moraru (min. 62 : Armeneanu), Barna (min. 12 Căpitanu).
A arbitrat foarte slab VASILE NEACȘU (Ploiești).

Știți care este actuala medie de vîrstă a echipei Progresul? Dacă nu, v-o spunem noi: puțin peste 22 de ani. O adevărată echipă de tineret, veți spune probabil, fără să știți măcar că această medie este considerabil urcată de cei 28 de ani ai lui **Marin Moraru** (ex-petrolistul, care în sezonul trecut a jucat la F.C. Galați), de altfel singura „vedetă", subliniem, în sensul bun al cuvîntului. Noi vom mai adăuga și amănuntul — deloc lipsit de importanță — că, în sezonul care abia a debutat, această echipă de tineret (și i-am spune, din păcate, și de rezerve...) contează pe aportul a nu mai puțin de șapte noi jucători!

Și, iată, noua echipă din parcul din str. dr. Staicovici întîlnind, duminică, pe teren propriu, pe proaspăt promovata Gaz metan Mediaș. Fără să țină seama de evidența celor înșirate mai sus, suporterii bancarilor au venit din nou în număr mare, mereu în suflet cu speranța așteptatei reveniri în prima divizie. După meci, dezamăgirea cu greu putea fi reținută, întrucît favoriții lor nu izbutiseră să treacă de mult mai pragmatica echipă oaspe, pentru care țelurile urmărite sînt mult mai simple.

Progresul a dominat, este adevărat, mai bine de trei sferturi din meci. A ratat și cîteva ocazii bune (**Batacliu** și **Făgaș,** în min 25 și 47, singuri cu portarul, au tras în el), a marcat un gol frumos (**MORARU,** min. 35), dar foarte puțin a lipsit ca să piardă această partidă! Și asta pentru că contraatacurile oaspeților au fost mereu periculoase, mediașenii deschizînd scorul (**RĂDOI,** min. 21, din pasa lui **Dumbreanu),** dar și ratînd în finalul meciului trei ocazii foarte mari, între care și aceea a lui **Căpitanu** (min. 88), cînd după un șut violent al acestuia, din 6 m, în **Giron,** mingea i-a revenit, dar reluarea spre poarta goală a lovit-o bara.

Arbitrul **V. Neacșu** a izbutit — printre alte „performanțe" — să-l elimine (pentru injurii) pe mediașanul **Jiga...** în min. 91, meciul durînd, fără nici un motiv, aproximativ 93 de minute!

Dumitru GRAUR

ÎNCĂ UN SEMNAL DE ALARMĂ

CORVINUL HUNEDOARA — VICTORIA CAREI 0—1 (0—0)

A MARCAT : NAGHI (min. 56).
CORVINUL : Moritz — Tampolaru, Stan, Cîrlea, Jurcă — Lazăr, Savu — Ștefănescu (min. 74 : Radu), Ologu, Goia. Petac (min. 12 : Cojocaru).
VICTORIA : Lungu — Donca, BEREȘ, POP, Feher I — Fesüs, Keszler (min. 82 : Erdely) — Mikulas (min. 79 : Szabo), VANCEA, Budai, NAGHI.
A arbitrat foarte bine N. STOICULESCU (Rm. Vîlcea).

Amatorii de fotbal din Hunedoara au așteptat cu nerăbdare prima evoluție pe teren propriu a echipei favorite, cu speranța că vor viziona un joc frumos, care se va termina cu victoria Corvinului. Dar favoriții și-au dezamăgit simpatizanții atît prin jocul prestat, de slabă calitate, cît și prin scorul cu care s-a încheiat partida: 1—0 în favoarea oaspeților. Dacă de-a lungul celor 90 de minute, înaintașii hunedoreni au combinat de cîteva ori mai frumos, totuși ei nu au finalizat nici o ocazie, deoarece au șutat rar și imprecis.

În prima parte, Corvinul a avut mai mult timp inițiativa, dar apărarea formației din Carei a reușit să rezolve situațiile critice și apoi să declanșeze contraatacuri foarte periculoase. Dintr-o astfel de acțiune, în min. 39, Budai a fost la un pas de a deschide scorul, dar balonul expediat de el a lovit bara.

După pauză, gazdele au forțat întrucîtva nota jocului, dominînd o bună perioadă. Dar, ca și în prima repriză, Victoria și-a organizat bine apărarea, formînd un zid de netrecut. În minutul 56. oaspeții au combinat simplu și eficace, iar **NAGHI** a finalizat această acțiune, la care au mai participat **Donca** și **Mikulas.** În continuare, jocul s-a desfășurat aproape în permanență în partea de teren a echipei Victoria, dar toate încercările de a străpunge masiva apărare a formației din Carei s-au dovedit zadarnice.

Startul slab luat de hunedoreni trebuie să constituie un semnal de alarmă atît pentru conducerea tehnică a echipei, cît și pentru biroul secției de fotbal, deoarece simpatizanții sportului cu balonul rotund așteaptă să vizioneze jocuri frumoase, în care formația locală să-și aducă principalul aport.

ION JURA

BACĂU. — Panait (în tricou de culoare închisă) înscrie unul dintre golurile echipei Știința. (Fază din meciul Știința Bacău — Viitorul Vaslui 6—1) Foto : V. BOGDĂNEȚ

GOLGETERII

SERIA I
● 4 GOLURI: **Toma** (Gloria Buzău), **Rădulescu** (Metalul Plopeni).
● 3 GOLURI : **Stan** (Gloria Buzău), **Panait** — 1 din 11 m (Știința Bacău).
● 2 GOLURI : **Săvulea** (Știința Bacău), **Stoicescu** (Delta Tulcea).

SERIA A II-A
● 3 GOLURI : **Iordache** (Chimia),
● 2 GOLURI : **Sava** (C.S. Tîrgoviște), **Șumulanschi** (Metalul București), **Rădoi** (Gaz metan), **Zamfir** (Dinamo Slatina), **Tacoi** (Electroputere), **Răducanu** (S.N.O.), **Gojgaru** (Chimia), **Trăznea** (Tractorul), **Cojocaru II,** (Dunărea).

SERIA A III-A
● 3 GOLURI : **Moldovan** (Minerul B.M.), **Steiner** (Olimpia Oradea).
● 2 GOLURI : **Laszlo** (Textila Odorhei), **Gocan** — 1 din 11 m (Gloria Bistrița), **Trifu** (Minerul Cavnic).

REZULTATE ● CLASAMENTE ● ETAPA VIITOARE

SERIA I

Constructorul Galați	—	Metalul Mija	2-0 (1-0)
C.S.U. Galați	—	C.S.M. Suceava	1-2 (0-1)
Ceahlăul P. Neamț	—	F. C. Galați	1-0 (0-0)
Progresul Brăila	—	Celuloza Călărași	1-1 (0-1)
C.F.R. Pașcani	—	Petrolul Moinești	1-1 (1-1)
Delta Tulcea	—	Victoria Roman	4-2 (2-0)
Gloria Buzău	—	Oțelul Galați	5-2 (2-2)
Metalul Plopeni	—	Caraimanul Bușteni	5-1 (1-0)
Știința Bacău	—	Viitorul Vaslui	6-1 (4-0)

1.	METALUL Plopeni	2	2	0	0	7—1	4
2.	C.S.M. Suceava	2	2	0	0	3—1	4
3.	ȘTIINȚA Bacău	2	1	1	0	6—1	3
4.	GLORIA Buzău	2	1	1	0	7—4	3
5.	DELTA Tulcea	2	1	1	0	5—3	3
6.	CONSTRUCTORUL Galați	2	1	0	1	2—1	2
7— 8.	CEAHLĂUL P. Neamț	2	1	0	1	1—1	2
7— 8.	C.S.U. Galați	2	1	0	1	2—2	2
9—10.	CELULOZA Călărași	2	0	2	0	3—3	2
9—10.	F.R. Pașcani	2	0	2	0	1—1	2
11—12.	METALUL Mija	2	1	0	1	1—2	2
11—12.	VICTORIA Roman	2	1	0	1	3—4	2
13—14.	F. C. Galați	2	0	1	1	0—1	1
13—14.	PROGRESUL Brăila	2	0	1	1	1—2	1
15.	PETROLUL Moinești	2	0	1	1	1—3	1
16.	OȚELUL Galați	2	0	1	1	2—5	1
17.	VIITORUL Vaslui	2	0	1	1	2—7	1
18.	CARAIMANUL Bușteni	2	0	0	2	1—6	0

Caraimanul Bușteni — Ceahlăul P. Neamț, Celuloza Călărași — C.S.U. Galați, F. C. Galați — Progresul Brăila, Victoria Roman — Metalul Plopeni, Viitorul Vaslui — Constructorul Galați, Oțelul Galați — Delta Tulcea, Metalul Mija — C.F.R. Pașcani, C.S.M. Suceava — Știința Bacău, Petrolul Moinești — Gloria Buzău.

SERIA A II-a

Dunărea Giurgiu	—	Ș. N. Oltenița	4-1 (2-1)
Metrom Brașov	—	C.S.M. Sibiu	1-2 (1-0)
Metalul București	—	Carpați Brașov	3-0 (2-0)
Chimia Rm. Vîlcea	—	Dinamo Slatina	4-1 (0-1)
Progresul București	—	Gaz metan Mediaș	1-1 (1-1)
C.S. Tîrgoviște	—	Autobuzul București	3-0 (2-0)
Electroputere Cv.	—	Minerul Motru	2-0 (0-0)
Nitramonia Făg.	—	Flacăra Moreni	2-2 (0-1)
Met. Dr. Tr. Severin	—	Tractorul Brașov	1-0 (1-0)

1.	METALUL Drobeta Tr. Sev.	2	2	0	0	2—0	4
2.	GAZ METAN Mediaș	2	1	1	0	4—2	3
3— 4.	C.S.M. Sibiu	2	1	1	0	2—1	3
3— 4.	FLACĂRA Moreni	2	1	1	0	3—2	3
5— 6.	CHIMIA Rm. Vîlcea	2	1	0	1	6—4	2
5— 6.	METALUL București	2	1	0	1	3—1	2
7—10.	C. S. Tîrgoviște	2	1	0	1	3—2	2
7—10.	DUNĂREA Giurgiu	2	1	0	1	4—3	2
7—10.	ELECTROPUTERE Craiova	2	1	0	1	3—2	2
7—10.	TRACTORUL Brașov	2	1	0	1	2—1	2
11.	PROGRESUL București	2	0	2	0	1—1	2
12.	CARPAȚI Brașov	2	1	0	1	2—3	2
13—14.	DINAMO Slatina	2	1	0	1	3—5	2
13—14.	Ș. N. Oltenița	2	1	0	1	4—6	2
15.	METROM Brașov	2	0	1	1	1—2	1
16.	NITRAMONIA Făgăraș	2	0	1	1	3—5	1
17.	AUTOBUZUL București	2	0	1	1	0—3	1
18.	MINERUL Motru	2	0	0	2	0—3	0

Minerul Motru — Metalul București, Carpați Brașov — Nitramonia Făgăraș, Autobuzul București — Dunărea Giurgiu, Tractorul Brașov — Progresul București, Flacăra Moreni — Electroputere Craiova, C.S.M. Sibiu — Metalul Drobeta Tr. Severin, Chimia Rm. Vîlcea — C.S. Tîrgoviște, Ș. N. Oltenița — Dinamo Slatina, Gaz metan Mediaș — Metrom Brașov.

SERIA A III-a

C.F.R. Timișoara	—	Industria sîrmei C. T.	0-0
Gloria Bistrița	—	Minerul Cavnic	3-1 (2-1)
Metalurgistul Cugir	—	Textila Odorhei	0-1 (0-0)
Olimpia Satu Mare	—	Arieșul Turda	2-0 (0-0)
Olimpia Oradea	—	Mureșul Deva	3-0 (2-0)
Corvinul Hunedoara	—	Victoria Carei	0-1 (0-0)
C.F.R. Arad	—	U. M. Timișoara	2-3 (1-2)
Minerul Anina	—	F. C. Bihor	2-1 (1-1)
Minerul Baia Mare	—	Vulturii Text. Lugoj	4-0 (2-0)

1.	VICTORIA Carei	2	2	0	0	3—0	4
2— 3.	TEXTILA Odorhei	2	2	0	0	3—1	4
2— 3.	U. M. Timișoara	2	2	0	0	4—2	4
4— 5.	IND. SÎRMEI C. Turzii	2	1	1	0	3—0	3
4— 5.	OLIMPIA Oradea	2	1	1	0	4—1	3
6.	OLIMPIA Satu Mare	2	1	1	0	2—0	3
7.	MINERUL Baia Mare	2	1	0	1	4—2	2
8.	GLORIA Bistrița	2	1	0	1	4—3	2
9—10.	MINERUL Cavnic	2	1	0	1	3—3	2
9—10.	F. C. Bihor	2	1	0	1	2—2	2
11.	ARIEȘUL Turda	2	1	0	1	2—3	2
12.	MINERUL Anina	2	1	0	1	2—4	2
13.	C.F.R. Timișoara	2	0	1	1	0—2	1
14.	MUREȘUL Deva	2	0	1	1	0—3	1
15.	VULTURII TEXTILA Lugoj	2	0	1	1	1—5	1
16—18.	C.F.R. Arad	2	0	0	2	2—4	0
16—18.	CORVINUL Hunedoara	2	0	0	2	1—3	0
16—18.	METALURGISTUL Cugir	2	0	0	2	0—2	0

Corvinul Hunedoara — Gloria Bistrița, U.M. Timișoara — Arieșul Turda, Victoria Carei — Olimpia Oradea, F.C. Bihor — C.F.R. Timișoara, Vulturii Textila Lugoj — Industria sîrmei C. Turzii, Minerul Cavnic — C.F.R. Arad, Minerul Baia Mare — Minerul Anina, Mureșul Deva — Metalurgistul Cugir, Textila Odorhei — Olimpia Satu Mare

A ÎNCEPUT... CARUSELUL?

Avem un nou lider în Divizia A : Universitatea Craiova. Vechiul lider, Rapid, a... deraiat la Brașov, trăind acum doar cu amintirea unei singure zile de glorie, așa cum s-a întîmplat și cu Politehnica Timișoara, noua sosită în prima categorie, care a simțit fiorii bucuriei la deschiderea campionatului, fiind timp de trei zile — pînă la etapa a II-a — ocupanta primului loc din clasament. Ce evenimente ar putea surveni, din acest punct de vedere, odată cu disputarea etapei de duminică 26 august ?

Evident, noul lider, Universitatea Craiova are perspective mai bune decît le-a avut Rapid de a-și păstra șefia, jucînd pe teren propriu, cu Politehnica Iași, în timp ce giuleștenii nu-și puteau păstra șefia decît printr-un rezultat de excepție. Dar, cum s-a văzut, a învins... regula. Echipa lui Oblemenco și a celor 30 000 de spectatori craioveni n-are ca singur atu avantajul terenului. Victoria fără drept de apel pe care a obținut-o la Timișoara, ca și egalul din prima etapă de la Petroșani vin să arate că formația craioveană are capacitatea de a repeta performanța din campionatul trecut și, poate, chiar de a o întrece. Una din performerele etapei de duminică este și F. C. Constanța, care a cîștigat la Petroșani. Este de notat — și contează foarte mult acest lucru — că trei din cele cinci puncte ale echipei constănțene au fost aduse de pe meleaguri străine, F. C. Constanța stînd tot atît de bine, din acest punct de vedere, ca și Universitatea Craiova.

C. S. M. Reșița are o poziție de invidiat, nu numai prin prisma celor patru puncte (încă patru echipe se prezintă cu același punctaj), cît prin faptul că și reșițenii se înscriu în rîndurile echipelor care au avut o plecare bună în acest campionat, învingînd acasă și nelăsîndu-se învinsă în deplasare : la București, cu Steaua, și, duminică la Pitești, cu F. C. Argeș.

Deși a părăsit fotoliul de orchestră, nici Rapid nu trebuie omisă de pe lista echipelor cu un prim bilanț bun, cu patru puncte realizate în urma unui singur meci pe teren propriu. Învingătoarea ei de acum trei zile, Steagul roșu, a jucat bine, acel 1—0 cu care s-a încheiat meciul ei cu Rapid fiind răsplata minimă pentru jocul prestat, pentru superioritatea dovedită.

Victoriile comode, dar în general, așteptate, asupra A.S.A. Tîrgu Mureș și, respectiv, U.T.A. le-a adus în pluton pe Dinamo și Steaua, echipe cu posibilități și, deci, cu justificate ambiții, împlinite de atîtea ori.

Evident, este mult prea devreme pentru a plînge pe umărul unor echipe. Apare mai îngrijorătoare, totuși, situația Jiului, care se prezintă cu o zestre extrem de săracă, după o programare favorabilă : două meciuri acasă și doar unul în deplasare. Și totuși, în „cămară", numai un punct !

În ciuda unor meciuri dificile, unele cu rezultate inverse decît cele dorite de public, climatul în tribune a fost dintre cele mai bune. La acest lucru au contribuit și arbitrajele, autoritare, competente și obiective. Se pare că și între „cavalerii fluierului" se dă o întrecere, cu nimic mai puțin dîrză decît aceea a fotbaliștilor...

Jack BERARIU

CLASAMENTUL	PUNCTE	MECIURI ACASĂ	MECIURI AFARĂ	MECIURI TOTAL	GOLURI ACASĂ	GOLURI AFARĂ	GOLURI TOTAL	DIFERENȚA
1. UNIV. Craiova	5	1 1 0 0	2 1 1 0	3 2 1 0	2—0	3—1	5—1	+ 4
2. F. C. Constanța	5	1 1 0 0	2 1 1 0	3 2 1 0	2—1	2—1	4—2	+ 2
3. C.S.M. Reșița	4	1 1 0 0	2 0 2 0	3 1 2 0	4—1	2—2	6—3	+ 3
4— 5. RAPID	4	1 1 0 0	2 1 0 1	3 2 0 1	2—1	3—2	5—3	+ 2
„U" Cluj	4	2 2 0 0	1 0 0 1	3 2 0 1	5—2	0—1	5—3	+ 2
6. STEAGUL ROȘU	4	2 2 0 0	1 0 0 1	3 2 0 1	3—0	0—2	3—2	+ 1
7. POLI. Iași	4	2 2 0 0	1 0 0 1	3 2 0 1	2—0	1—3	3—3	0
8. DINAMO	3	2 1 1 0	1 0 0 1	3 1 1 1	6—2	1—2	7—4	+ 3
9. STEAUA	3	2 1 1 0	1 0 0 1	3 1 1 1	4—1	1—2	5—3	+ 2
10. F. C. Argeș	3	2 1 1 0	1 0 0 1	3 1 1 1	2—1	1—2	3—3	0
11. SPORTUL STUD.	2	1 1 0 0	2 0 0 2	3 1 0 2	2—0	1—3	3—3	0
12. PETROLUL	2	1 1 0 0	2 0 0 2	3 1 0 2	2—1	1—3	3—4	— 1
13—15. C.F.R. Cluj	2	1 1 0 0	2 0 0 2	3 1 0 2	2—1	1—4	3—5	— 2
POLI Timișoara	2	2 1 0 1	1 0 0 1	3 1 0 2	3—3	0—2	3—5	— 2
S. C. BACĂU	2	2 1 0 1	1 0 0 1	3 1 0 2	2—3	0—1	2—4	— 2
16—17. A.S.A. Tg. Mureș	2	1 1 0 0	2 0 0 2	3 1 0 2	3—1	2—8	5—9	— 4
U.T.A.	2	1 1 0 0	2 0 0 2	3 1 0 2	1—0	0—5	1—5	— 4
18. JIUL	1	2 0 1 1	1 0 0 1	3 0 1 2	1—2	1—4	2—6	— 4

„CUPA A+T"

1. UNIV. CV.	6	4	1	1	10—	6	9
2—3. F. C. Argeș	6	3	2	1	12—	5	8
Steaua	6	3	2	1	14—	7	8
4. „U" Cluj	6	4	0	2	11—	6	8
5. „Poli" Iași	6	4	0	2	7—	6	8
6. Dinamo	6	2	3	1	9—	5	7
7. Rapid	6	3	1	2	10—	8	7
8. Steagul roșu	6	3	1	2	5—	4	7
9. F. C Constanța	6	3	1	2	8—	8	7
10. C.S.M. Reșița	6	2	3	1	9—	9	7
11. „Poli" Timiș.	6	3	0	3	8—	9	6
12. C.F.R. Cluj	6	3	0	3	8—	10	6
13. Petrolul	6	2	1	3	8—	8	5
14. U.T.A.	6	2	1	3	5—	9	5
15. Sp. studențesc	6	2	0	4	6—	7	4
16. A.S.A. Tg. M.	6	1	1	4	8—	14	3
17. Sport Club	6	1	0	5	5—	14	2
18. Jiul	6	0	1	5	4—	12	1

TINERET-REZERVE

1. F. C. ARGEȘ	3	2	1	0	9—	2	5
2. Steaua	3	2	1	0	9—	3	5
3. „U" Cluj	3	2	0	1	6—	3	4
4—5. „Poli" Iași	3	2	0	1	4—	3	4
„Poli" Timiș.	3	2	0	1	5—	4	4
6. Dinamo	3	1	2	0	2—	1	4
7—8. C.F.R. Cluj	3	2	0	1	5—	5	4
Univ. Craiova	3	2	0	1	5—	5	4
9. Petrolul	3	1	1	1	5—	4	3
10—12. Rapid	3	1	1	1	5—	5	3
Steagul roșu	3	1	1	1	2—	2	3
U.T.A.	3	1	1	1	4—	4	3
13. C.S.M. Reșița	3	1	1	1	3—	6	3
14. Sp. studențesc	3	1	0	2	3—	4	2
15. F. C. Constanța	3	1	0	2	3—	6	2
16. A.S.A. Tg. Mș.	3	0	1	2	3—	5	1
17. Jiul	3	0	0	3	2—	6	0
18. Sport Club Bc.	3	0	0	3	3—	10	0

GOLGETERII

6 GOLURI : **Nestorovici** (C.S.M. Reșița) — 1 din 11 m ;

3 GOLURI : **Bălan** (Univ. Craiova), **Năstase** (Steaua), **Neagu** (Rapid) ;

2 GOLURI : **Fl. Dumitrescu, D. Georgescu** (Dinamo) — 1 din 11 m, **Adam** (C.F.R. Cluj), **Mureșan, Naghi** (A.S.A.), **Uifăleanu** („U" Cluj) — 1 din 11 m ;

1 GOL : **Deleanu, Dinu, Nunweiller VI** (Dinamo), **Oblemenco, Țărălungă** (Univ. Craiova), **Vlad, Troi, Dobrin** (F. C. Argeș), **Băluță, Sinăuceanu** (S. C. Bacău), **Cojocaru** (C.F.R. Cluj), **Szabados, Răducanu** (Steaua), **Pescaru, Cadar, Șerbănoiu** (Steagul roșu), **Mărculescu, Vigu, Bălosu, Tănase** (F. C. Constanța), **Kun** (U.T.A.), **Stoker, Stoian** (Jiul), **Dobre, Eparu, Pîrvu** (Petrolul), **Pislaru** (A.S.A.), **Dumitriu II, Savu** (Rapid), **Lucaci, M. Sandu, I. Constantin** (Sportul studențesc), **Soo, Barbu, Mureșan** („U" Cluj), **Ailoaie, Romilă II, Dănilă** (Politehnica Iași), **Pîrvu, Lața, Bungău** — 1 din 11 m (Politehnica Timișoara).

● Duminică dimineața, 2—3 mii de suporteri ai Rapidului părăsesc Gara de Nord cu... rapidul pentru a asista la meciul-derby cu Steagul roșu. Și dacă tribunele stadionului Tineretului au fost pline, înregistrîndu-se un adevărat record de spectatori, aceasta se datorește și giuleștenilor prezenți la joc.

● Arbitrul **Andrei Rădulescu** membru al Biroului federal, observator la meciul de la Timișoara: **„Craiovenii au făcut un meci inteligent din punct de vedere tactic. Mi-a plăcut în mod deosebit Țărălungă. Remarcabilă sportivitatea care a domnit pe teren".**

● **Ce ți-e și cu vremea la munte ! Cu o oră înaintea întîlnirii Steagul roșu — Rapid, la Brașov ploua cu găleata și cerul nu prevestea nimic îmbucurător în contunare. Dar, spre ora 16, ploaia a conținut, iar la sfîrșitul jocului a ieșit și soarele. Să nu uităm să-i felicităm pe organizatori nu numai pentru calitatea excelentă a gazonului, dar și pentru drenaj: cu toate că a plouat, terenul de joc n-a influențat buna desfășurare a partidei.**

● Frumoasă atmosferă în tribunele stadionului ieșean înaintea începerii partidei. De la stația de amplificare se aud acordurile cîntecului sportiv **„Echipa noastră"** pe versuri de **Horia Zilieru** și muzică de **Sorin Vînătoru,** compus recent pentru formația de fotbal Politehnica Iași. Iar, după aceea, după ce stația de amplificare își... încetează emisiunea, grupuri din tribună încep să fredoneze imnul echipei...

● **Adam,** apreciatul atacant al feroviarilor clujeni, a fost bolnav înaintea jocului de la Iași, nici la ora meciului el nefiind refăcut. **„Și cum joacă, atunci ?!"** l-a întrebat cineva pe antrenorul clujenilor. **„La caracterul său, dacă ar fi cu 42 de grade și tot nu și-ar lăsa echipa la greu!"** răspundea dr. **C. Rădulescu.**

● Cu un sfert de oră înainte de intrarea pe teren, antrenorul **Cernăianu** ne-a comunicat formația, fără portar ! **„Manta are un deranjament stomacal,** ne-a spus el. **Aștept ultimul aviz al doctorului Frînculescu".** Peste cîteva minute, a venit verdictul: **Oprea !**

● **Un frumos duel al „galeriilor", la Timișoara. Atît suporterii gazdelor (cu un bogat repertoriu muzical), cît și cei ai oaspeților (care n-au abandonat formula... „Ajax, Ajax") au fost la înălțime. A impresionat în mod deosebit gestul sectorului „alb-violet", cel timișorean, care — la intrarea pe teren a oaspeților — s-a ridicat în picioare, aplaudîndu-i cu sportivitate și căldură pe craioveni. După meci, nici un fel de ieșire deplasată, nici de o parte, nici de alta.**

● În partida de la Iași, atacantul clujean **Petrescu,** cel mai bun jucător al oaspeților, a trecut de două ori, foarte ușor de **Romilă I.** Asta se petrecea în minutele 17 și 18. Peste două minute, **Romilă I** l-a urmărit pe **Petrescu** la mijlocul terenului și l-a lovit cu vădită intenție. Arbitrul **C. Nicolescu** n-a scos nici măcar cartonașul galben. Peste 14 minute, la un duel **Petrescu—Romilă I,** jucătorul ieșean a alunecat și a căzut. Primul care i-a întins mîna să se ridice a fost... **Petrescu.** O replică mai sportivă nici nu putea exista!...

● **Gh. Vasilescu II,** tușier la meciul F.C. Argeș — C.S.M. Reșița, ni se destăinuia după joc: **„Extremele reșițene m-au făcut să alerg cît pentru trei meciuri. Nu-i ușor să te ții după Florea și Atodiresei, două sfîrleze, nu alteeva".**

● **Georgevici, unul din jucătorii de bază ai formației C.S.M. Reșița, va fi indisponibil mai multe etape. În urma unei ciocniri** involuntare, **cu Mulțescu, Georgevici a suferit un accident destul de grav: o coastă fracturată, cu deplasare, și alta fisurată. După cum ne spunea** dr. Sporea, **căpitanul reșițenilor va trebui să stea în afara terenului de joc între 30 și 45 de zile.**

● Foarte sportiv, antrenorul timișorean **Ion Ionescu** recunoștea duminică, după meci, valoarea superioară a jocului prestat de craioveni și justețea victoriei lor. În același timp, el își exprima însă și convingerea că jocul Politehnicii poate fi mai bun decît cel prestat în fața Universității și promitea un sensibil reviriment chiar în etapa a patra, contra lui F.C. Constanța.

● **Beldeanu,** căpitan de echipă! În lipsa lui **Georgevici,** duminică, antrenorul **Reinhardt** l-a desemnat pe **Beldeanu** căpitan de echipă. Și noul căpitan a jucat excelent. Dar tot el (împreună cu **Dobrin**) a primit și avertisment, pentru proteste. Iată un... amănunt asupra căruia căpitanul de echipă trebuie să mediteze.

● Am avut impresia că **Doru Popescu** are cîteva kilograme în plus. Și se pare că nu ne-am înșelat, pentru că aveam să aflăm de la el că două luni nu prea s-a pregătit. Acum, cînd transferul său s-a definitivat, **Doru Popescu** ne mărturisea că se va antrena cu sîrguință, pentru a prinde... echipa din Reșița, oraș unde intenționează să dea și examen la Institutul de subingineri.

● Duminică și-a făcut debutul în echipa de tineret-rezerve noua achiziție a lui F.C. Argeș, **Toporan,** de la Azotul Slobozia, golgeterul seriei din Divizia C în care a activat în campionatul trecut. Duminică, **Toporan** a confirmat apetitul său pentru gol: a înscris trei din cele cinci puncte ale noii sale formații. Să vedem cum va fi debutul în Divizia A !

● Foarte viu — purtat însă într-o deplină notă de sportivitate, ceea ce trebuie aplaudat — duelul din tribunele stadionului brașovean, dintre simpatizanții Steagului roșu și ai Rapidului, duel cîștigat de suporterii galben-negrilor.

● Gest frumos al lui **Oblemenco** și **Boc.** După meci, ei au venit la cabina Politehnicii unde au avut cuvinte amicale și de îmbărbătare pentru învinși, urîndu-le succes în viitor.

ETAPA A IV-a [DUMINICĂ 26 AUGUST]

CLUJ :	C.F.R.	— C.S.M. Reșița
BUCUREȘTI:	Rapid	— „U" Cluj
BRAȘOV :	Steagul roșu	— F.C. Argeș
ARAD :	U.T.A.	— Dinamo Buc.
BUCUREȘTI :	Sp. studențesc	— Sport Club Bc.
CRAIOVA :	Universitatea	— Politehnica Iași
TIMIȘOARA :	Politehnica	— F.C. Constanța
PLOIEȘTI :	Petrolul	— Jiul Petroșani
TG. MUREȘ :	A.S.A.	— Steaua București

BUCUREȘTI. — Această fază de fotbal, din meciul Dinamo — A.S.A. Tg. Mureș, pare mai curînd un moment dintr-o cursă de 100 m, imediat după pocnetul pistolului Kiss (în stînga fotografiei) și Radu Nunweiller (tricou alb) seamănă cu doi sprinteri, preocupați doar de întrecerea lor de viteză și nu de balon...

Foto : P. ROMOȘAN

ECHIPA ETAPEI A III-a

● ILIEȘ

● SINĂUCEANU ● ANTONESCU ● MATEI ● VELEA

● DINU ● BELDEANU

● ȚĂRĂLUNGA ● PESCARU ● NĂSTASE ● BARBU

Însemnări de reporter

LA ETAPA A III-a

VALOARE PERISABILĂ SAU FORMĂ DUPĂ BUNUL PLAC?

Calificativul meciului Steaua — U.T.A. este, după cum se poate citi în chenarul-radiografie, numai **acceptabil**, deși, echipa învingătoare, Steaua, a evoluat la un nivel superior și a înscris trei goluri fără să primească vreunul. Este însă logic ca media jocului să fie dată de contribuția ambelor echipe și în cazul în speță U.T.A. a avut o participare minoră care a scăzut nivelul de apreciere al partidei. Echipa arădeană, deși cuprinde multe nume de jucători din epoca eliminării „olandezilor zburători" de la Feyenoord, n-a putut prezenta la București decît o palidă ripostă, spre deosebire de anii trecuți cînd, pentru orice echipă bucureșteană, U.T.A. era un mare semn de întrebare.

Repetînd adevărul binecunoscut că valoarea unei echipe este suma valorilor individuale pe care le cuprinde, surprinde foarte mult faptul că jucători prestigioși ai U.T.A. ca **Domide, Broșovschi, Kun** sau **Pojoni, nu numai că nu manifestă o formă acceptabilă dar poate fi pusă în discuție chiar valoarea lor**, de îndată ce aportul lor în jocul cu Steaua a fost aproape nul pentru U.T.A. Valoarea este perisabilă? Firește că da, în cazul consumării unor perioade lungi de timp, dar cum poate fi oare vorba de epuizarea valorii la jucători în vîrstă de 22 de ani (Broșovschi), 24 de ani (Kun), fotbaliști care, la 19—20 ani, au fost în atenția loturilor reprezentative?

Pe această direcție poate fi vorba și de **Gh. Tătaru** de la Steaua. La vîrsta de 25 ani, acesta a jucat duminică la o valoare improprie pentru Divizia A, deși la 22 de ani a avut cinstea să facă parte din echipa României în turneul final al campionatului mondial Mexic '70.

Adevărul este că valoarea la asemenea vîrste ca cele de mai sus nu poate fi perisabilă, dacă pare așa atunci **este vorba numai de neglijență, voită sau nevoită, în pregătirea formei sportive în concordanță cu valoarea pe care fiecare jucător o posedă**. Această problemă depinde de fiecare jucător în parte însă și de conducerea echipei, de antrenori, de exigența lor, de modul cum știu să impună jucătorilor lor valorificarea calităților pe care le-au demonstrat.

Aurel NEAGU

APĂRAREA CRAIOVEANĂ, SUPORT SOLID PENTRU ASPIRAȚII REÎNNOITE...

Universitatea Craiova are actualmente, după părerea noastră, una din cele mai puternice apărări din țară. Poate chiar cea mai puternică! Și spunem asta nu numai pornind de la faptul că a primit pînă acum cel mai mic număr de goluri (unul singur, în trei meciuri, din care două susținute în deplasare), ci mai ales de la compoziția acestui compartiment, de la valoarea fiecărui component, de la felul cum funcționează defensiva actualilor lideri.

Niculescu și **Velea**, cei doi fundași laterali, nume care au circulat sau circulă pe orbita lotului național, sînt jucători cunoscuți, abili în deposedare, rapizi, cu capacități ofensive. Prin venirea lui **Boc** în locul lui **Sameș**, echipa nu este cu nimic în pierdere; dimpotrivă, pare chiar în cîștig pentru că exrapidistul are un cert plus de experiență, de rutină. Antrenorul **Cernăianu** posedă acum în centrul apărării sale o veritabilă redută **(Bădin, Boc, Deselnicu)**, imbatabilă la mingile pe sus, la fel de greu de depășit și prin combinație, pentru că toți trei sînt fotbaliști compleți, care nu se lasă derutați cu una, cu două.

Cum i-a folosit **Cernăianu** pe cei trei fundași centrali, duminică, la Timișoara? În prima parte a jocului, la 0—0, cînd Universitatea tindea să ia conducerea, **Boc** a jucat un fel de libero în fața celor doi fundași centrali, cu sarcini de susținere a ofensivei. După 1—0 (și, curînd, 2—0), **Cernăianu** și-a luat măsurile logice, întărind și mai mult defensiva. Acum a dispărut libero-ul de susținere dintre **Strîmbeanu** și **Niță**, apărînd un libero măturător, în spatele liniei de fundași, **Deselnicu** și uneori **Boc**. Mobilitatea aceasta tactică a team-ului craiovean este vizibilă însă nu numai în rocadele ce se pot face între cei trei fundași centrali, ci și în atac. Cele trei vîrfuri **(Bălan, Oblemenco, Țarălungă)** joacă, practic, fără posturi, mai ales **Bălan** și **Țarălungă** acționînd, după cum o cere faza sau le-o dictează... imaginația lor, pe toată lățimea terenului.

Judecînd echipa craioveană după cum a evoluat la Timișoara, ea pare un team tipic pentru a juca, cu succes, în deplasare.

Ceea ce nu e puțin lucru, cînd te gîndești la campionat...

Radu URZICEANU

LA RĂSCRUCE DE DRUMURI?...

La Iași a fost un meci normal. Un meci în care gazdele au cîștigat la limită, deși puteau învinge detașat, cum tot atît de bine puteau pierde un punct. S-ar putea însă ca jocul acesta de duminică, dintre Politehnica și C.F.R. Cluj, să reprezinte un punct de plecare pentru ambele echipe, în direcții opuse. S-ar putea... Cert este, însă că partida din Dealul Copoului a relevat cîteva stări de fapt, care pot fi anulate sau agravate în viitorul imediat.

Politehnica, de exemplu, a prezentat o echipă tînără, plină de bune intenții, dar încă nefortificată moral. Noii elevi ai competentului antrenor **Ilie Oană**, au etalat ambiții și cursivitate, dar numai 25 de minute, după un început dominat de neîncredere și de obsesia ultimului rezultat direct (4—2 pentru C.F.R. Cluj, la Iași). Dar dincolo de incisivitatea talentatului **Dănilă** (o frumoasă promisiune!), de experiența lui **Stoicescu, Costaș** și **Marica**, au apărut și „clișee negative", în apărare și în linia de asalt. În apărare, unde fundașul stînga **Hanceriuc** și pe alocuri, **Anton**, nu prezintă încă garanția pentru o luptă aspră (mai ales în deplasare), iar **Romilă I**, în pofida dăruirii sale, comite greșeli elementare (din fericire pentru gazde, clujeanul **Petrescu** nu a înscris după asemenea două gafe!) compensate prin... durități. Și în atac, acolo unde **Lupulescu** e încă nepregătit, iar **Simionaș** traversează o ușoară perioadă de declin, manifestată mai ales prin complicarea jocului cu driblinguri și conduceri inutile. Sigur, Politehnica are pe banca de rezerve, nerefăcuți complet, un **Ianul** și un **Incze**. Dar, în primul rînd, trebuie să aibă bărbăția să creadă mai mult în forța sa...

Cît despre C.F.R. Cluj, echipa aceasta care timp de trei ani a trudit mult, cu aceiași jucători, pentru supraviețuire și, în campoinatul trecut, pentru ascensiune remarcabilă, echipa aceasta disciplinată și silitoare, pare uzată, și fizic și moral, singurii care vor să infirme impresia fiind **Lupu, Petrescu** și portarul **Gadja**. E, la urma urmei, un fenomen firesc. Poate că doctorul **Rădulescu** va găsi „rețeta" pentru revitalizare totală...

Mircea M. IONESCU

PRESINGUL ȘI CONTRAATACURILE BINE GÎNDITE AU ADUS UN PUNCT

A cîștigat sau a pierdut C.S.M. Reșița un punct la Pitești? A doua alternativă ni se pare cea mai apropiată de adevăr. Pentru mulți ar părea surprinzătoare această afirmație, dar tot atît de surprinzătoare a fost și excelenta evoluție, pe stadionul din Trivale, a echipei de pe Bîrzava. Trei momente puteau determina succesul formației reșițene, adică atunci cînd au fost ratate trei mari ocazii. În min. 19, cînd **Nestorovici** (e adevărat, din unghi dificil) a trimis balonul pe lîngă poarta goală. Apoi, în min. 28 și 43, cînd **Voinea**, în excelente situații, singur cu portarul, a ratat incredibil. La prima sa ocazie, s-a creat și o situație discutabilă: **Pigulea** l-a deposedat de minge și **Voinea** a căzut în careu. Unii au cerut 11 m, dar arbitrul ne-a relatat că **Voinea** s-a împiedicat de piciorul fundașului advers. Adevărul e că noua achiziție a reșițenilor a întîrziat să șuteze din situație favorabilă.

De partea cealaltă, F.C. Argeș a dominat mai mult (15—3 raportul de cornere în favoarea sa, 18—8 al șuturilor, 8—4 pe spațiul porții). Dar n-a fost suficientă această dominare, pentru dobîndirea victoriei, pentru că jucătorii săi au acționat lent, nereușind să scape de marcajul strict al adversarilor, iar cînd au izbutit, **Ilieș** a fost la post.

La oaspeți au impresionat dăruirea cu care au evoluat, extraordinara risipă de energie. **Cei patru atacanți, urmați în ordine de mijlocași și apoi de apărători, ne-au arătat cît de prețioasă este arma presingului. Cînd Ariciu sau fundașii piteșteni intrau în posesia balonului, Atodiresei, Florea, Nestorovici și Voinea deveneau primii apărători, și sub presiunea lor atacurile gazdelor se construiau cu greutate, fără clarviziunea necesară.** Iar în fazele de atac, mai bine-zis de contraatac, C.S.M. se desfășura ca un evantai, cu lansări excelente pe extreme, susținute de ceilalți doi atacanți și de **Beldeanu**. Presingul și contraatacurile bine gîndite i-au adus C.S.M.-ului un punct meritat.

Constantin ALEXE

PITEȘTI. — Jercan încearcă să treacă printre apărătorii reșițeni (tricouri albe), dar acțiunea sa va eșua. (Fază din meciul F. C. Argeș — C. S. M. Reșița, 1—1).
Foto: V. ONESA

TIMIȘOARA. — Portarul Catona și coechipierul său Pîrvu sînt dezolați, în timp ce Oblemenco (nr. 9) își manifestă bucuria pentru golul reușit de Bălan (tricou alb, în planul îndepărtat).
Foto: M. VLĂDOIANU

F.C. CONSTANȚA ȘI-A ORGANIZAT MAI BINE JOCUL

O furtună într-un pahar cu apă — așa pot fi caracterizate perioadele de dominare ale Jiului de la începuturile ambelor reprize. Apoi, reprezentanții minerilor pe prima scenă a soccerului nostru au acționat fără aplomb și clarviziune în atac, iar fundașii au stăvilit cu greutate atacurile adverse, apelînd deseori la jocul de ofsaid.

F.C. Constanța a confirmat startul bun luat în actuala ediție a campionatului. Elevii antrenorului **Hașoti** și-au valorificat din plin experiența competițională printr-un joc bine organizat atît în ofensivă cît și în defensivă. Linia mediană a funcționat aproape ireproșabil, componenții ei au alergat înainte și înapoi ca adevărate pistoane, destrămînd atacurile localnicilor și declanșînd numeroase contraatacuri. **Caraman, Mărculescu** și, mai ales **Tănase**, au combinat subtil, surprinzîndu-i pe apărătorii adverși și prin decizia cu care au atacat. Cele trei vîrfuri ale formației oaspe și-au mai depășit adversarii și prin acțiuni individuale. De altfel, unicul gol al întîlnirii este rodul incursiunii făcută pe stînga, printre apărătorii Jiului, a extremei dreapta **Tănase**, incursiune începută de la centrul terenului și încheiată în careul advers cu expedierea balonului în poarta lui **I. Gabriel**. În ultimul sfert de oră greul l-a dus apărarea, supusă unei presiuni haotice. Dar, **Antonescu** și colegii săi au continuat să cîștige, aproape în permanență, duelurile cu înaintașii Jiului și apoi să alimenteze cu mingi utile pe mijlocași sau chiar pe înaintași.

Așa că publicul din Petroșani a fost martorul uneia dintre surprizele etapei. Surpriză atît ca rezultat final, dar mai ales ca evoluție la un bun nivel, ca maturitate, calm, organizarea generală a jocului, a echipei din Constanța.

Pompiliu VINTILĂ

ȘI, TOTUȘI, RAPID PUTEA PLECA CU UN PUNCT DE LA BRAȘOV!

S-a scurs, așadar, și cel de-al șaptelea meci dintre Steagul roșu și Rapid (trei campionate și jumătate!) și feroviarii nu au putut încheia cu o victorie cele 90 de minute de joc! De altfel, partidele dintre cele două echipe au fost întotdeauna mai mult decît interesante, iar rezultatele au cîntărit greu în alcătuirea finală a clasamentelor. Chiar și prima confruntare dintre cele două team-uri a rămas vie în amintirea celor ce iubesc fotbalul, cu toate că ea s-a petrecut în toamna lui 1957: Rapid conducea lejer cu 3—1; mai erau cîteva minute de joc și brașovenii au o revenire neașteptată, cîștigînd cu 4—3! Ne amintim, apoi, de finalul campionatului 1964—1965 cînd Rapid, învinsă cu 4—1 la Brașov, a ratat cucerirea primului său titlu de campioană. Revăzînd statisticile, reiese că din primele șapte jocuri Rapid — Steagul roșu (din nou trei campionate și jumătate!), Bucureștenii n-au cîștigat vreunul. Acum, iată, cele „șapte vaci grase" ale Steagului roșu s-au repetat, într-un clasament al meciurilor dintre aceste două echipe, formația antrenată de **Nicolae Proca** avînd un avantaj substanțial: din 31 de confruntări, elevii săi au cîștigat 14, au terminat de șase ori la egalitate și au pierdut 11, marcînd 54 de goluri și primind 43.

Duminică, însă, în ciuda unei dominări uneori categorice a stegarilor, Rapid, care s-a apărat foarte exact, putea pleca cu un punct pentru că a avut ocazia să egaleze firavul avantaj luat de gazde atît imediat după ce s-a deschis scorul, cît și în finalul meciului. Și asta pentru că Steagul roșu, aruncîndu-se haotic înainte, a atacat „cu ochii închiși" ratînd rotunjirea diferenței. În felul acesta, aproximativ 13 000 din cei 15 000 de spectatori (diferența fiind alcătuită din suporterii feroviarilor) au privit contraatacurile din ultimele minute ale rapidiștilor cu răsuflarea tăiată.

Mircea TUDORAN

BRAȘOV. — O imagine care vorbește suficient despre înverșunarea cu care s-au apărat feroviarii în meciul de la Brașov. Iată-l pe Ghergheli cu mingea la picior, avîndu-i în preajma sa pe rapidiștii Angelescu, Grigoraș și Fl. Marin, în planul secund pe coechipierul său Pescaru. (Fază din întîlnirea Steagul roșu — Rapid, 1—0).
Foto: V. BAGEAC

CA NEESKENS ȘI MÜHREN...

Desființarea barierelor de funcții ale posturilor rămîne — în privința asta înregistrăm unanimitate — marea condiție a jocului modern. În ultimă analiză, forța succeselor echipelor care domină, acum, fotbalul mondial stă tocmai în abandonarea acelor poziții și mijloace aproape fixe, de acționare a diverselor posturi și linii. Oare nu sîntem cu toții de acord că principalul merit al lui Ajax, spre exemplu, rămîne acela de a fi ajuns la o adevărată întrepătrundere — ca sarcini — între compartimentul mijlocașilor și cel al atacului propriu-zis? Nu s-au declarat oare de acord învinșii „mașinii de fotbal" olandeze că lucrul cel mai greu de contracarat în partidele cu aceasta rămîne tocmai caruselul neîncetat în care se angajează **Mühren, Neeskens, Haan, Cruyff, Rep** și **Keizer**? Dacă așa stau lucrurile, e cazul să remarcăm tendința, dorința, eforturile echipelor și jucătorilor noștri de a-și apropia, de a se perfecționa în asemenea acțiuni tactice de o acută actualitate.

Asemenea exemple am avut în meciul Dinamo—A.S.A. Tg. Mureș și — ceea ce ni se pare și mai lăudabil — ele au venit și din partea învingătorilor, dar și a învinșilor. Golul mureșenilor a reprezentat un model de mobilitate în gîndire și execuție. Atît din partea lui **Naghi**, cel care a executat o pasă lungă, în adîncime, de o deosebită precizie și ingeniozitate, cît și din partea „personajului nr. 2" al fazei **Pîslaru**, tînărul mijlocaș, care a apărut la finalizare cu siguranța, calmul și precizia în execuție de rutinat fotbalist. La rîndu-le, dinamoviștii au efectuat manevre complete care au întruchipat adeseori acțiunea „plăcilor turnante", clasică, cum spuneam, pentru fotbalul modern. S-au aflat la originea acestor așa de greu de stăvilit schimburi de roluri, de zone, de acțiune, de direcție a atacului, mai cu seamă **Dinu** și **Nunweiller** — regizori cu experiență și imaginație — dar și foarte tînărul **Pamfil Radu**, care face pași mari spre integrarea în mecanismul unsprezecelui dinamovist.

Eftimie IONESCU

„U" CLUJ ȘI EFICACITATEA

Vom începe cu finalul partidei: în ultimele secunde. **Uifăleanu** interceptează o minge, cursă pînă în careu, o fentă, trece și de Suciu, dar... șut pe lîngă poarta goală! Cu trei minute mai înainte, **Mureșan**, aflat la marginea careului mic, șutează... pe lîngă! Două ocazii mari cît roata carului, după cum se spune; două goluri „anulate" prin imprecizia în șut; două ocazii care se alătură altora, din alte partide. Concluzia: **eficacitatea lasă de dorit la „U"**, iar duminică putea să-i coste pe clujeni un punct dacă nu ar fi fost acea fază fixă din min. 66, cînd **Uifăleanu** a transformat un penalty.

Studenții bucureșteni, foarte buni la capitolul pregătire fizică, au alergat mult, în lung și în lat, dar puțin concludentă a fost această trudă în fazele de poartă. După al doilea gol înscris de clujeni, formația antrenată de **Gh. Ola** a folosit așezarea 1—3—3—4, trimițîndu-l în atac și pe **Mircea Sandu**, care în min. 86 a fost la un pas de a egala. Șutul său a fost însă deviat de **Matei** în corner.

Victoria clujenilor este însă meritată; dominare netă, maturitate tehnico-tactică, dar, așa cum spuneam, și multă, multă imprecizie în finalizare. De altfel, credem că aceasta trebuie să fie capitolul asupra căruia trebuie să reflecteze și să insiste la antrenamente antrenorul **Silviu Avram** și jucătorii săi, fiindcă... ocaziile ratate și risipite se pot răzbuna!

Victor MOREA

PETROLUL ÎN CĂUTAREA UNUI COORDONATOR

E drept, la Bacău, golul victoriei a rezultat din contribuția individuală a fundașului **Sinăuceanu** (șut inspirat, din afara careului, de o violență care a făcut ineficace intervenția lui **Rămureanu**). Ar fi fost posibil, deci, un scor alb, dar nimeni nu poate nega superioritatea de ansamblu a echipei gazdă. După părerea noastră, unitatea de măsură care a înclinat balanța a constituit-o reintrarea lui **Dembrovschi**, într-o echipă și așa văduvită de cîțiva titulari. **Dembrovschi** a polarizat mingile, le-a distribuit, a „temporizat" atît cît a trebuit, dînd răgaz coechipierilor să se plaseze, a **coordonat**, cu alte cuvinte, jocul formației sale; în fine prin simpla sa reapariție, a fortificat moralul coechipierilor. Fenomenul acesta a demonstrat limpede rolul personalității într-un joc colectiv.

Dincolo, la Petrolul, în ciuda bunăvoinței și travaliului considerabil al lui **Dincuță**, a absentat însă un corespondent al lui Dembrovschi. Petrolul nu are un coordonator, pagubă ce nu poate fi neglijată într-un „team" cu pretenții. Acolo unde **Badea** făcuse cîndva „școală" în postura aceasta, unde cu puțin timp în urmă **Angelescu** se încropise binișor în acest rol, locul a rămas viran. Mai mult, ploieștenii nu au nici măcar forța de a anihila efectul unui coordonator din tabăra adversă. De obicei, acest lucru se realizează printr-un marcaj strîns, incomod. Sarcina aceasta a deținut-o mult timp, cu bune rezultate, **Cringașu**. Astăzi el a trebuit să fie retras pentru a completa efectivul de patru fundași. A căzut pe umerii lui **Eparu** misiunea de a-l bloca pe **Dembrovschi**. Dar **Eparu** este un jucător eminamente ofensiv, chemat mereu de mirajul porții (apreciabilă tăria șutului său) și marcajul său aproximativ nu l-a deranjat pe băcăuan. Petrolul este încă o echipă „în construcție". După prima jumătate a campionatului trecut, se părea că edificiul fusese ridicat definitiv. Aproape inexplicabil, el s-a dărîmat în vacanța de iarnă. **Dumitrescu** și **Dridea** nu-și pot dezbrăca încă salopeta.

Ion CUPEN

BACĂU. — Reintrarea lui Dembrovschi a fost eficientă, el fiind principalul dirijor al echipei sale. Iată-l manevrînd cu abilitate balonul, urmărit de Dincuță. Eparu și Munteanu (nr. 7) urmăresc faza, evident, după poziții diferite (Fază din meciul Sport Club — Petrolul, 1—0).
Foto: V. BOGDANEȚ

STEAUA — U.T.A. 3—0 (1—0)

AU MARCAT: Răducanu (min. 22), Năstase (min. 55 și 58).
STADIONUL „23 August": teren excelent; timp frumos; spectatori — aproximativ 10 000.
STEAUA: Iordache 8 (media echipei) — Sătmăreanu 8, Smarandache 7, Sameș 7, Nae Ionescu 7 — Dumitru 9, Ion Ion 8 — Pantea 8, Răducanu 7 (min. 65: Iordănescu 7), Năstase 9, Tătaru 6.
U.T. ARAD: Iorgulescu 6 — Birău 6, Schepp 5, Pojoni 6, Popovici 8 — Domide 7 (min. 68: Purima 6), Ghiță 7 — Trandafilon 5 (min. 60: Axente 7) Kun 5, Broșovschi 6, Sima 7.
ARBITRU: N. Rainea (Bîrlad), nota 8.
● CALIFICATIVUL JOCULUI: ACCEPTABIL.
● La tineret-rezerve: 3—0 (2—0)

DINAMO — A.S.A. TG. MUREȘ 5—1 (1—1)

AU MARCAT: Pîslaru (min. 32); Dinu (min. 38), Dudu Georgescu (min. 51 — din penalty — și min. 60), Fl. Dumitrescu (min. 64), Nunweiller (min. 85.)
STADIONUL Dinamo: teren excelent; timp foarte bun; spectatori — aproximativ 10 000.
DINAMO: Constantinescu 7 — Deleanu 8, G. Sandu 8, Dobrău 7, Lucuță 7 — Dinu 9, Nunweiller 7 — Sălceanu 7 (min. 65: Vrînceanu 7), Moldovan 6 (min. 37: P. Radu 8), Dudu Georgescu 8, Fl. Dumitrescu 8.
A.S.A.: Nagel 5 (min. 64: Solyom 6) — Szölössi 6, Kiss 6, Ispir 5, Czako 8 — Varodi 8, Pîslaru 9 — Caniaro 6, Mureșan 6, Naghi 8, Hajnal 6.
ARBITRU: Nicolae Cursaru (Ploiești) nota 9.
● CALIFICATIVUL JOCULUI: BUN.
● La tineret-rezerve: 0—0.

POLITEHNICA TIMIȘOARA — UNIVERSITATEA CRAIOVA 0—2 (0—1)

AU MARCAT: Bălan (min. 40), Țarălungă (min. 51)
STADIONUL „1 Mai": teren bun; timp frumos, foarte cald; spectatori — circa 20 000.
POLITEHNICA: Catona 6 — Pîrvu 6, Mehedințu 7, Arnăutu 6, Maier 6 — Fülöp 7, Bungău 6 — Floareș 5 (min. 55: Lața 6), Dașcu 6, Bojin 7, Covalcic 5 (min. 46: Șchiopu 6).
UNIV. CRAIOVA: Oprea 7 — Niculescu 7, Bădin 8, Deselnicu 8, Velea 8 — Strîmbeanu 8, Boc 7, Niță 7 — Țarălungă 9 (min. 64: Balaci), Oblemenco 7, Bălan 8.
ARBITRU: V. Pădureanu (București), nota 10.
● CALIFICATIVUL JOCULUI: ACCEPTABIL.
● La tineret-rezerve: 2—0 (1—0)

JIUL — F.C. CONSTANȚA 0—1 (0—0)

A MARCAT: Tănase (min. 76).
STADIONUL Jiul: teren bun: timp frumos; spectatori — aproximativ 3000.
JIUL: I. Gabriel 6 — Nițu 7, Cotormani 7, Stoker 6, Dodu 6 (min. 55: G. Stan 5) — Naghi 6, Libardi 8 — Selimesi 6, Mulțescu 6, Roznai 6, Stoian 5 (min. 66: Grama 6).
F.C. CONSTANȚA: Ștefănescu 8 — Ghirca 8, Antonescu 9, Bălosu 8, Nistor 8 — Vigu 8, Oprea 8 (min. 64: Mihu 7) — Lică 8, Tănase 9, Mărculescu 7 (min. 55: Turcu 7), Caraman 7.
ARBITRU: Gheorghe Popovici (București), nota 10.
● CALIFICATIVUL JOCULUI: ACCEPTABIL.
● La tineret-rezerve: 0—1 (0—1).

POLITEHNICA IAȘI — C.F.R. CLUJ 1—0 (1—0)

A MARCAT: Dănilă (min. 27)
STADIONUL „23 August"; timp excelent; teren foarte bun; spectatori — aproximativ 8000.
POLITEHNICA: Costaș 8 — Anton 6, Stoicescu 8, Romilă I 6, Hanceriuc 5 (min. 63: Micloș 5) — Romilă II 8, Simionaș 7 — Marica 8, Lupulescu 5, Dănilă 9, Ailoaie 6.
C.F.R.: Gadja 8 — Lupu 8, Dragomir 6, Szöke 8, Catona 7 — M. Bretan 6 (min. 61: Bucur 6), Cojocaru 6 — S. Bretan 6 (min. 46: Vișan 6), Adam 7, Țegean 6, Petrescu 8.
ARBITRU: Constantin Niculescu (București), nota 8.
● CALIFICATIVUL JOCULUI: ACCEPTABIL.
● La tineret-rezerve: 3—0 (1—0).

„U" CLUJ — SP. STUDENȚESC 2—1 (1—1)

AU MARCAT: Mureșan (min. 19), Uifăleanu (min. 66 din 11 m); Ion Constantin (min. 26).
STADIONUL Municipal: teren excelent; timp foarte frumos; spectatori — aproximativ 10 000.
„U": Lăzăreanu 6 — Porațchi 8, Pexa 9, Matei 9, Cîmpeanu 7 — Hurloi 7 (min. 63: Anca 6), Fanea 7 — Uifăleanu 8, Soo 7 (min. Mihăilă), Mureșan [illegible] Barbu 9.
SP. STUDENȚESC: Suciu 6 — Tănăsescu 8, Kraus 6, M. Sandu 6, Manea 7 — Ciocîrlan 6, Rădulescu 9 — Lucaci 5 (min. 46: O. Ionescu 7), Chihaia 8, Ion Constantin 8, Țolea 6 (min. 71: Leșeanu 6)
ARBITRU: Tr. Moarcăș (Brașov), nota 9.
● CALIFICATIVUL JOCULUI: ACCEPTABIL.
● La tineret-rezerve: 3—1 (1—0).

SPORT CLUB BACĂU — PETROLUL 1—0 (1—0)

A MARCAT: Sinăuceanu (min. 33)
STADIONUL „23 August": teren bun; timp frumos; spectatori — aproximativ 10 000.
S.C. BACĂU: Ghiță 8 — Sinăuceanu 8, Catargiu 7, Velicu 8, Volmer 7 — Vătafu 8, Duțan 6 — Munteanu 5 (min. 75: Pruteanu 6), Dembrovschi 8, [illegible] 6, Băluță 6.
PETROLUL: Rămureanu 8 — Gruber 8, Tudorie 7, Cringașu 7, Ciupitu 7 — Dincuță 8 Eparu 6, Cozarec 7 — Cuperman 5, Pîrvu 5, Dobre 5 (min. 62: Pisău 7).
ARBITRU: R. Stîncan (București), nota 8.
● CALIFICATIVUL JOCULUI: ACCEPTABIL.
● La tineret-rezerve: 0—3 (0—1)

F. C. ARGEȘ—C.S.M. REȘIȚA 1—1 (0—0)

AU MARCAT: Nestorovici (min. 60); Dobrin (min. 78).
STADIONUL „1 Mai": teren excelent; timp frumos în prima repriză, vînt după pauză; spectatori — aproximativ 8000.
F.C. ARGEȘ: Ariciu 7 — Pigulea 7, Barbu 8, Vlad 8, Ivan 7 — Mustățea 6 (min. 67: Olteanu 7), Prepurgel 7 — Troi 6 (min. 67: Radu 6), Roșu 6, Dobrin 7, Jercan 7.
C.S.M.: Ilieș 9 — Rednic 7, Ologeanu 8, Kiss 8, Kafka 7 — Pușcaș 6 (min. 82: Căprioru), Beldeanu 9 — Atodiresei 8, Nestorovici 7, Voinea 7 (min. 82: Doru Popescu), Florea 8.
ARBITRU: I. Drăghici (București), nota 8.
● CALIFICATIVUL JOCULUI: BUN.
● La tineret-rezerve: 5—0 (4—0)

STEAGUL ROȘU — RAPID 1—0 (0—0)

A MARCAT: Șerbănoiu (min. 66).
STADIONUL Tineretului: teren excelent; timp frumos; spectatori aproximativ 15 000.
STEAGUL ROȘU: Adamache 8 — Anghelini 8, Jenei 7, Olteanu 7, Rusu 6 — Ghergheli 8, Cadar 7 — Anghel 8 (min. 82: Zotinca). Pescaru 9, Mateescu 7 (min. 28: Șerbănoiu 8), Györfi 8.
RAPID: Răducanu 9 — Pop 8, Fl. Marin 7, Grigoraș 7, Codrea 7 (min. 82: Niță) — Rișniță 8, M. Stelian 8 — Năsturescu 7, Dumitriu II 8, Neagu 7, Angelescu 6 (min. 73: Voicilă 6)
ARBITRU: Ioan Rus (Tg. Mureș), nota 10.
● CALIFICATIVUL JOCULUI: BUN.
● La tineret-rezerve: 1—0 (0—0)

RADIOGRAFIA ETAPEI

● REZULTATE ● FORMAȚII ● NOTE ● ARBITRI ● COMENTARIILE MECIURILOR ● CEL MAI BUN DIN 22 ● TINERET-REZERVE ●

2 — 15 AUGUST 1973

„U" CLUJ – POLITEHNICA IAȘI 3–1 (2–0)

BARBU

AU MARCAT : **Șoo** (min. 1), **Uifăleanu** (min. 21), **Barbu** (min. 61) ; **Romilă II** (min. 74).

STADIONUL Municipal ; teren excelent ; timp frumos ; spectatori, aproximativ 4 000.

„U" : Lăzăreanu 7 — Porațchi 7, Pexa 8, Matei 7, Cîmpeanu 8 — Fanea 7, Șoo 8 (min. 70 : Naghi 6), Hurloi 8 (min. 76 : Anca) — Uifăleanu 8, Mureșan 8, Barbu 9.

POLITEHNICA : Costaș 6 — Hanceriuc 8, Stoicescu 6, Ianul 6 (min. 77 : Toacă), Micloș 6 — Romilă II 8, Simionaș 8, Lupulescu 6 — Incze 5 (min. 60 : Ailoaie 5), Dănilă 6, Marica 7.

ARBITRU : **Constantin Petrea** (București), **nota 10.**

CLUJENII ÎNCLINĂ BALANȚA ÎN FAVOAREA LOR ÎN PRIMA REPRIZĂ ● „U" a pornit puternic din start și în min. 1 tabela de marcaj suferă prima modificare : Șoo face un slalom printre adversari, ajunge în careu și șutează, făcînd inutilă intervenția lui Costaș ● După cîteva ratări ale colegilor săi, Uifăleanu (min. 21) mărește avantajul echipei sale ● Pînă la pauză „U" domină, însă înaintașii nu mai fructifică nici o ocazie ; deși Barbu (min. 30) și Uifăleanu (min. 31) au fost în poziții excelente, șuturile lor au mers în bară ● În repriza secundă, oaspeții echilibrează jocul, dar cei ce marchează sînt tot fotbaliștii de la „U" ● În min. 61 Fanea trimite balonul peste apărătorii Politehnicii, Barbu îl ajunge și-l expediază în plasă ● În continuare, Politehnica are inițiativa și în min. 74 reduce din handicap : Romilă II execută puternic o lovitură liberă de la aproximativ 25 de metri, înscriind ● În ultimele 10 minute ritmul a mai scăzut, jucătorii resimțindu-se după risipa de energie făcută pînă atunci. (P. V.)

● **CALIFICATIVUL JOCULUI : BUN.**

● **La tineret-rezerve : 3—0 (2—0)**

F. C. CONSTANȚA — STEAUA 2—1 (1—0)

LICĂ

AU MARCAT : **Vigu** (min. 30), **Bălosu** (min. 65) ; **Năstase** (min. 57).

STADIONUL : „1 Mai" ; teren bun; timp excelent ; spectatori, aproximativ 20 000.

F. C. CONSTANȚA : Ștefănescu 7 — Jurcă 7 (min. 53 : Turcu 7), Antonescu 9, Bălosu 8, Nistor 7 — Vigu 9, Oprea 8 (min. 68 : Mihu 8) — Tănase 9, Mărculescu 8, Caraman 8, Lică 9.

STEAUA : Iordache 9 — Sătmăreanu 7, Sameș 8, Smarandache 6, N. Ionescu 6 — Dumitru 9, Ion Ion 9 — Pantea 7, Agud 6, Răducanu 7 (min. 79 : Dumitriu IV), Szabados 5 (min. 46 : Năstase 7).

ARBITRU : **Em. Vlaiculescu** (Ploiești), **nota 8.**

OFENSIVA CONSTĂNȚENILOR, ÎN VERVĂ ● Joc de bună factură tehnică ● Echipa litoralului a confirmat excelentul său meci din debutul campionatului ● Prima repriză are un caracter de studiu ● Aplicînd un presing foarte strict, Steaua a incomodat manevrele gazdelor ● Ca urmare, deși domină, constănțenii realizează puține faze de mare tensiune la poarta lui Iordache ● Noii veniți, Lică și Vigu, dau semnalul fortării rezultatului în prima repriză și cel de-al doilea deschide scorul (min. 30) cu un gol spectaculos ● Inexistent în primele 45 de minute, Szabados este înlocuit cu Năstase ; dornic să-și refacă locul în 11-le militar, acesta e mai activ și reușește chiar egalarea (min. 57) ● E perioada în care Steaua dovedește un reviriment, dar Bălosu, inteligent intercalat în atac, aduce din nou pe F.C. Constanța în avantaj (min. 57) ● Iordache este pus la grele încercări și intervine salvator ● Bucureștenii au și cîteva contraatacuri periculoase, dar nici unul dintre înaintași nu mai găsește clipa de inspirație pe care a arătat-o Năstase. (Ef. I.)

● **CALIFICATIVUL JOCULUI : BUN.**

● **La tineret-rezerve : 3—5 (1—2).**

PETROLUL – DINAMO 2–1 (0–0)

SĂTMĂREANU II

AU MARCAT : **Deleanu** (min. 62); **Eparu** (min. 68), **Pîrvu** (min. 85).

STADIONUL Petrolul ; teren alunecos ; timp rece și ploios ; spectatori, aproximativ 13 000.

PETROLUL : Rămureanu 8 — Gruber 7, Tudorie 7, Crîngașu 8, Ciupitu 7 — Cozarec 7, Dincuță 8, Țaporea 6 (min. 56 : Eparu 8) — Cuperman 8 (min. 72 : Pisău 7), Pîrvu 8, Dobre 6.

DINAMO : Constantinescu 7 — Deleanu 8, Dobrău 7, Dinu 7, Lucuță 8 — Sătmăreanu II 9, P. Radu 8, Nunweiller VI 8 — Sălceanu 8 (min. 88 : Dascălu), Dudu Georgescu 7 (min. 84 : Custof), Fl. Dumitrescu 5.

ARBITRU : **Mircea Rotaru** (Iași), **nota 10.**

MECI FRUMOS, VICTORIE APLAUDATĂ ● O primă repriză cu fulgere și trăznete, dar nu și pe teren unde cele două combatante s-au comportat într-o perfectă sportivitate ● Dinamo, fără Dumitrache, Moldovan și G. Sandu, dar cu Pamfil Radu (debut bun), Dascălu și Custof ! ● Petrolul combină mai bine, dar prima ocazie de gol o ratează Dinamo, prin Sălceanu (min. 13) în urma unei centrări a lui Dudu Georgescu ● Trei minute mai tîrziu faza se repetă dar ratează Dudu la centrarea lui Sălceanu ● Se remarcă — de-a lungul întregii partide — intercalările în atac ale lui Sătmăreanu II, foarte periculos la cap ● Timp de 60 de minute, Cuperman este cel mai activ înaintaș al ploieștenilor ● Un șut al acestuia (min. 36) e miraculos deviat în corner de Lucuță ● O centrare a lui Sălceanu (min. 43) cade pe bară ● Meciul e interesant, spectaculos, în ciuda ploii ; nici un spectator nu se clintește de pe locul său ● Dinamo deschide scorul printr-un șut surprinzător al lui Deleanu (min. 62) ● Tînărul Eparu restabilește egalitatea (min. 68), iar Pîrvu aduce victoria Petrolului (min. 85) — două șuturi de excepție demonstrînd superioritatea din final a ploieștenilor. (M. T.)

● **CALIFICATIVUL JOCULUI : BUN.**

● **La tineret-rezerve : 1—1 (0—0).**

A.S.A. TG. MUREȘ – C.F.R. CLUJ 3–1 (3–0)

NAGHI

AU MARCAT : **Naghi** (min. 10 și 33), **Mureșan** (min. 25) ; **Cojocaru** (min. 90).

STADIONUL „23 August" ; teren excelent ; timp bun ; spectatori, aproximativ 10 000.

A.S.A. : Nagel 7 — Szöllösi 6, Kiss 7, Ispir 7, Czako 8 — Varodi 8, Naghi 9, Păslaru 7 — Caniaro 7, Mureșan 8, Hajnal 8 (min. 73 : Grigore 6).

C.F.R. : Gadja 7 — Lupu 7, Dragomir 6, Vișan 7, Catona 5 — M. Bretan 6, Cojocaru 8, Țegean 7 (min. 46 : Penzeș 7) — Bucur 7 (min. 68 : G. Mureșan 6), Adam 6, Petrescu 7.

ARBITRU : **C. Ghiță** (Brașov), **nota 8.**

MIȘCAREA ÎN TEREN A DECIS REZULTATUL ● Apreciat unanim drept o partidă foarte echilibrată, meciul a început cu un spectaculos șut al lui Adam (chiar în min. 2), de la peste 30 m, cu boltă, mingea căzînd pe bara transversală ! ● Faza nu avea să fie decît un foc de paie, pentru că imediat mureșenii pun stăpînire pe joc și vor domina net pînă la sfîrșitul reprizei ● În min. 10, după o fază excelentă, Naghi înscrie în colțul lung al porții lui Gadja ● A.S.A. va majora scorul în minutele 25 (centrare Caniaro, cap al lui Mureșan, din careul mic) și 33 (din pieptul lui Mureșan mingea sare la Naghi, care o introduce în poarta goală), dar gazdele mai ratează și alte ocazii ● Una dintre acestea este cea din min. 28, cînd, la cea mai frumoasă fază a meciului, balonul circulă între Czako — Hajnal — Naghi — Mureșan, dar ultimul trage afară ● În repriza secundă, constatăm că meciul se echilibrează, și că ocaziile de gol sînt mai rare ● În min. 74, Vișan, urmat imediat de Mureșan, scapă de sub supravegherea apărătorilor, dar ambii trag în portar ● Trei minute mai tîrziu, Mureșan înscrie, dar golul este anulat de arbitru, pe motiv că înaintașul localnic l-ar fi faultat mai întîi pe Gadja ● În ultimul minut de joc, la o greșeală a lui Szöllösi și Nagel, Cojocaru profită și înscrie. (D. G.)

● **CALIFICATIVUL JOCULUI : BUN.**

● **La tineret-rezerve : 1—2 (0—1).**

RAPID – F.C. ARGEȘ 2–1 (1–0)

SAVU

AU MARCAT : **Neagu** (min. 15, **Savu** (min. 61); **Troi** (min. 70).

STADIONUL Giulești ; teren îmbibat cu apă, alunecos; ploaie torențială; spectatori, aproximativ 13 000.

RAPID : Răducanu 8 — Pop 7, Angelescu 7, Fl. Marin 8, Codrea 7 — Rișniță 6, M. Stelian 8 — Năsturescu 6, Dumitriu II 8, Neagu 7, Savu 9.

F.C. Argeș : Ariciu 7 — Pigulea 6, Barbu 7, Vlad 8, Ivan 8 — Mustățea 6, M. Popescu 7 — Troi 8, Roșu 5 (min. 65: Prepurgel 6), Dobrin 7, Jerean 8.

ARBITRU : **Traian Moarcăș** (Brașov), **nota 5.**

JOC DE CALITATE, ÎN CIUDA PLOII TORENȚIALE ● 18 000 de spectatori aveau să fie martorii unei partide atractive, în care cele două formații au dovedit că pot practica un fotbal de calitate, chiar dacă terenul, îmbibat cu apă, a făcut dificil controlul balonului ● Deși beneficiau de avantajul terenului propriu, bucureștenii nu s-au avîntat în atac din primele minute. Și-au luat mai întîi măsuri de precauție, însărcinîndu-l pe Savu (cu nr. 11 pe tricou) să-l marcheze strict pe Dobrin, ceea ce talentatul jucător rapidist a și făcut-o cu mult succes ● Rapid a deschis scorul destul de repede, dar Neagu, autorul golului, a plecat dintr-o dubioasă poziție de ofsaid ● Pînă la pauză am mai consemnat ratările lui Savu și, mai ales, Neagu ● La reluare, F. C. Argeș a acționat mai hotărîtă, deși aportul mijlocașilor n-a fost cel așteptat, și doar intervențiile excelente ale lui Răducanu (min. 46 și 48) au împiedicat-o să înscrie ● În min. 61, Savu a înscris foarte frumos, după care oaspeții au încercat să întoarcă soarta partidei, dar nu au reușit decît un gol prin Troi (min. 70) ● Meciul fusese jucat. (Al. C.)

● **CALIFICATIVUL JOCULUI : BUN.**

● **La tineret-rezerve : 2—2 (0—2).**

UNIVERSITATEA CRAIOVA – STEAGUL ROȘU 2–0 (1–0)

NIȚĂ

A MARCAT : **Bălan** (min. 25 și 59).

STADIONUL Central ; teren bun ; timp frumos; spectatori, aproximativ 30 000.

UNIVERSITATEA : Oprea 6 — Niculescu 7, Bădin 8 (min. 73: Boc 7), Deselnicu 7, Velea 7 — Balaci 8 (min. 63: Ștefănescu 6), Strîmbeanu 8 — Țarălungă 7, Nițâ 9, Oblemenco 8, Bălan 7.

STEAGUL ROȘU : Adamache 8 — Anghelini 7, Jenei 8, Naghi 8, Rusu 6 — Pescaru 6 (min. 46: Mateescu 7), Șerbănoiu 6 — Anghel 5, Cadar 6, Ghergheli 8, Györfi 6.

ARBITRU : **Alexandru Pîrvu** (București). **nota 10.**

VICTORIE FĂRĂ DUBIU ● Era foarte clar pentru toată lumea că universitarii craioveni vor face totul ca să-și ia revanșa în fața stegarilor brașoveni, cei care, au dat „lovitura de grație" șanselor de campioni în ediția trecută ● Executînd excelent o lovitură liberă de la 18 m, Oblemenco l-a făcut să înțeleagă pe Adamache chiar din primul minut că va avea mult de furcă ● Au înțeles aceasta și coechipierii portarului brașovean care s-au retras, cu o singură excepție (Györfi) în preajma buturilor proprii ● Dominarea netă a echipei gazdă s-a concretizat pe tabela de marcaj în min. 25, cînd Bălan a șutat în poartă pe lîngă Adamache mascat de o puzderie de coechipieri, aflați în propriul careu pentru a face față „furiei" lui Nițâ și Oblemenco ● Primul sfert de oră de după reluare îi arată pe craioveni dispuși să se distanțeze decisiv de adversari ● Fapt care se și întîmplă în min. 59 cînd Oblemenco (mai mult creator decît realizator în această partidă) îl deschide în adîncime pe spiridușul Nițâ (cel mai bun jucător de pe teren), acesta trece și de Adamache, mingea fiind împinsă în gol tot de Bălan. (P. Sl.)

● **CALIFICATIVUL JOCULUI : ACCEPTABIL.**

● **La tineret-rezerve : 2—1 (1—1).**

C.S.M. REȘIȚA – JIUL 4–1 (2–1)

NESTOROVICI

AU MARCAT : **Stoian** (min. 25) ; **Nestorovici** (min. 32, 45, 49 și 67 — ultimul din penalty).

STADIONUL „Valea Domanului"; teren foarte bun; timp frumos; spectatori, aproximativ 10 000.

C.S.M. : Ilieș 8 — Rednic 7, Georgevici 8 (min. 41: Ologeanu 7), Kiss 6, Kafka 8 — Pușcaș 7 (min. 66: D. Popescu 7), Beldeanu 7 — Atodiresei 8, Nestorovici 10, Voinea 8, Florea 7.

JIUL : Ion Gabriel 7 — Nițu 7, Stoker 6, Grama 6, Dodu 7 (min. 46: Gruber 6) — Georgescu 6, Cotormani 6 — G. Stan 6, Mulțescu 6, Roznai 8, Stoian 7.

ARBITRU : **Z. Szecsey** (Tg. Mureș), **nota 8.**

NESTOROVICI : MAI MULT DECÎT „HAT-TRICK" ! ● Jiul își dispune, din capul locului, oamenii, într-un sistem defensiv strict, cu Stoker și Georgescu în postură de „libero", cu Roznai și Stoian, în față, pentru contraatac ● C.S.M.-ul cade în capcană atacînd furibund, neglijînd apărarea, și după ce Roznai ratează (min. 16), Stoian nu mai greșește (min. 25) : 0—1 ! ● Gazdele își ordonează atacurile, în special pe extrema dreaptă și pe „ulița" Beldeanu — Voinea — Nestorovici ● Min. 32, Nestorovici egalează scorul și echilibrul valoric dintre combatante se frînge brusc, în favoarea rezițenilor ● Min. 41, la o cioenire aparent banală, Georgevici se accidentează destul de grav și părăsește terenul ● Nestorovici, în mare vervă, avea să mai înscrie două goluri (min. 45 și 49) ● Min. 67, Atodiresei o zbughește cu mingea la picior, de lîngă Gruber, acesta revine și-l depossedează printr-o alunecare „clasică", în careu ; arbitrul acordă, greșit, credem noi, 11 m ● Gest frumos al lui Beldeanu, executantul „oficial" al penalty-urilor, care-i oferă lui Nestorovici șansa unui al patrulea gol ● Final de meci relativ anost, întrucît nici o „parte" nu mai crede că s-ar putea schimba ceva. (I. C.)

● **CALIFICATIVUL JOCULUI : ACCEPTABIL.**

● **La tineret-rezerve : 2—0 (1—0).**

SPORTUL STUDENȚESC – POLI. TIMIȘOARA 2–0 (0–0)

MIRCEA SANDU

AU MARCAT : **M. Sandu** (min. 45), **Lucaci** (min. 57).

STADIONUL „23 August"; nocturnă; timp urît, ploaie; teren alunecos; spectatori 300.

SPORTUL STUDENȚESC : Suciu 7 — Tănăsescu 7, Kraus 7, M. Sandu 8, Manea 7 — Chihaia 7, Ciocîrlan 7, Rădulescu 6 (min. 72: O. Ionescu 6) — Lucaci 7, I. Constantin 6, Țolea 7.

POLITEHNICA : Catona 6 — Pîrvu 8, Mehedințu 8, Arnăutu 6, Maier 6 — Fülöp 6 (min. 62: Chimiuc 6), Șchiopu 7 — Covalcic 6, Lața 6, Dașcu 7, Bungău 7 (min. 76: Dima).

ARBITRU : **O. Anderco** (Satu Mare), **nota 10.**

ÎN ANONIMAT ● Ploaia, ora tîrzie, stadionul departe de centru ca și... vacanța studențească, toate acestea au făcut ca meciul să se dispute cu tribunele goale ● Jocul a suferit și el de pe urma ambianței, ca și a terenului desfundat ● Timișorenii domină 15 minute, încercînd poarta cu șuturi puternice, de la distanță ● Inițiativa trece însă curînd de partea gazdelor ● În min. 30, Țolea și Ion Constantin ratează pe rînd ● După o mare ocazie a lui Dașcu (min. 42), I. Constantin pierde o nouă posibilitate de a deschide scorul ● După pauză, bucureștenii joacă mai bine la mijlocul terenului, grație mai ales activității lui Chihaia și Ciocîrlan ● În min. 55, M. Sandu, intercalat în atac, reia cu capul și marchează, cu toată încercarea lui Catona de a reține ● După două minute, portarul oaspeților este din nou „bătut" de șutul din afara careului, cu efect, al lui Lucaci ● În final, jocul se echilibrează dar Sportul studențesc are mai multe ocazii de gol, cea mai mare fiind ratată de I. Constantin în min. 73 ● În ciuda condițiilor grele de joc, ambele echipe au depus multe strădanii ● Victoria elevilor lui Gh. Ola este deplin meritată. (R. U.)

● **CALIFICATIVUL JOCULUI : ACCEPTABIL.**

● **La tineret-rezerve : 2—0 (1—0).**

U.T.A. – SPORT CLUB BACĂU 1–0 (1–0)

DUȚAN

A MARCAT : **Kun** (min. 36).

STADIONUL U.T.A. ; teren tare ; timp frumos; spectatori, aproximativ 12 000.

U.T.A. : Iorgulescu 8 — Birău 7, Schepp 8, Purima 8, Popovici 7 — Ghiță 7, Broșovschi 6 (min. 79: Munteanu) — Axente 7, Domide 6, Kun 8, Trandafilon 6.

S. C. BACĂU: Ghiță 8 — Lunca 7, Catargiu 8, Velicu 8, Volmer 7 — Vătafu 8, Sinăuceanu 7, Duțan 8 — Pruteanu 5 (min. 46: Enescu 7), Munteanu 6, Băluță 6.

ARBITRU : **Nicolae Petriceanu** (București), **nota 9.**

GAZDELE S-AU DESPRINS GREU ● Deși a întîlnit un adversar care a folosit o formație improvizată, cu mulți jucători de rezervă și un debutant (fundașul Lunca), arădenii au cîștigat dificil ● Explicația o găsim, pe de o parte, în criza de formă pe care o traversează textiliștii în acest început de campionat, pe de alta, în seriozitatea și ambiția cu care au tratat oaspeții întîlnirea ● La început asistăm la o ușoară dominare teritorială a gazdelor, dar lipsită de claritatea necesară în fazele de finalizare ● Băcăuanii, cu Sinăuceanu retras în fața fundașilor centrali, și cu o linie de mijlocași (Vătafu — Duțan) laborioasă, reușesc să restabilească echilibrul, stopînd în zona centrală a terenului toate încercările de pătrundere ale arădenilor ● După o ratare a fundașului Popovici (min. 23) care a luftat de la 3 m. mingea centrată de Broșovschi, și o alta a lui Axente (min. 32), gazdele reușesc să înscrie unicul gol al partidei, în min. 36, autor Kun ● La reluare, arădenii par ceva mai decișî în joc, dar, treptat, întîlnirea intră din nou în mediocritate ● În min. 72 același Kun (singurul atacant periculos), expediază o bombă pe care Ghiță o apără cu un reflex uimitor. (Gh. N.)

● **CALIFICATIVUL JOCULUI : SLAB.**

● **La tineret-rezerve : 4—1 (3—0).**

UN SEZON DECISIV

„TOAMNA CALIFICĂRILOR"

ÎN CAMPIONATUL MONDIAL, CAMPIONATUL EUROPEI (TINERET) ŞI CUPELE EUROPENE

Se anunţă o toamnă bogată în evenimente fotbalistice internaţionale. Calendarul cuprinde nenumărate întîlniri, dintre care se desprind cele cu caracter oficial, inter-ţări (preliminariile campionatului mondial şi ale campionatului Europei la tineret) sau intercluburi (primele trei etape din cupele europene).

CAMPIONATUL MONDIAL: FIECARE GRUPĂ CU PUNCTUL SĂU DE ATRACŢIE

Pînă acum se cunosc puţine echipe naţionale cîştigătoare de grupe preliminare: **Uruguay, Chile şi U.R.S.S.** (acestea două din urmă însă, trebuie să dispute între ele un dublu meci de baraj). În rest, bătălia este în curs şi decizia se va da toamna aceasta.

În Europa, cele opt grupe preliminare îşi au fiecare punctul de atracţie şi decisiv în acest sezon: **Malta — Suedia** (0—7) la 11. XI, **grupa 1; Italia — Elveţia** (0—0) la 20. X, **grupa 2; Olanda — Belgia** (0—0 la 18.XI, **grupa 3; R.D. Germană — România** (0—1) la 26. IX, şi **Albania — R.D. Germană** la 3. XI, **grupa 4; Anglia — Polonia** (0—2) la 17.X, **grupa 5; Irlanda de Nord-Bulgaria** la 26.IX şi **Portugalia-Bulgaria** la 13.X, **grupa 6; Iugoslavia-Spania** la 21.X şi **Grecia-Iugoslavia** la 19.XII, **grupa 7; Scoţia-Cehoslovacia** la 26.IX, **grupa 8.**

Tot în acest sezon se va da decizia şi în celelalte zone ale preliminariilor: **America de Sud**, grupa 2 (Argentina — Bolivia — Paraguay); **America Centrală şi de Nord** (turneul final în Haiti cu Mexic, Guatemala, Honduras, Antilele Olandeze, Haiti şi Trinidad-Tobago); **Africa** (turneul final) şi **Asia** (meciul final). Astfel încît, în ianuarie vor putea fi constituite, prin sorţi, la Frankfurt pe Main, grupele finale.

CAMPIONATUL EUROPEI (TINERET): PARTIDE DECISIVE ÎN 4 GRUPE

Din cele opt grupe, în patru se cunosc echipele calificate: **Cehoslovacia** (deţinătoarea titlului), **Italia, Ungaria** şi **U.R.S.S.** În celelalte, „sentinţa" este aşteptată toamna aceasta şi anume, de la partidele: Olanda-Norvegia (3—1) la 31X, **grupa 3**; R.D. Germană—România (2—1) la 25.IX, **grupa 4**; R.F. Germania—Polonia la 5.IX şi Polonia—R.F. Germania la 21.XI, **grupa 5**; Bulgaria — Portugalia (0—0) la 13.X, **grupa 6.** Sînt meciurile care vor desemna restul de patru sfert-finaliste.

CUPELE EUROPENE ÎN ACTUALITATE

În fine, un alt eveniment aşteptat cu legitimă curiozitate este noua ediţie a cupelor europene inter-cluburi. În general, cele două manşe ale primei etape (16-imile în Cupa campionilor europeni şi Cupa cîştigătoarelor de cupe şi 32-imile Cupei U.E.F.A.) nu oferă prea multe perspective, dată fiind valoarea modestă a unora dintre echipele opuse marilor vedete. Totuşi, la 19.IX şi 3.X sînt citeva partide mai echilibrate şi, deci, cu frumoase perspective: **Benfica—Olimpiakos Pireu, Dynamo Dresda — Juventus Torino** şi **Atletico Madrid — Galatasaray** (în C.C.E.), **Vasas Budapesta — Sunderland, A.C. Milan — Dynamo Zagreb** şi **Torpedo Moscova — Atletico Bilbao** (în C.C.), **O.G.C. Nice — C.F. Barcelona, Panathinaikos Atena — O.F.K. Belgrad** şi **Ferencvaros — Gwardia Varşovia** (în C. UEFA). Reamintim că echipele noastre au de susţinut următoarele jocuri în această etapă: Crusaders Belfast — DINAMO, CHIMIA RM. VÎLCEA — Glentoran Belfast, Fiorentina — UNIVERSITATEA CRAIOVA şi Fenerbahce — F.C. ARGEŞ.

Fără îndoială că etapele a II-a (23.X şi 7.XI în toate cele trei cupe) şi a III-a (28.XI şi 12.XII, în Cupa UEFA) vor programa, datorită sorţilor şi a calificării celor mai bune echipe, mai multe meciuri echilibrate şi atractive.

Încheiem această scurtă trecere în revistă a principalelor „şocuri" fotbalistice din toamnă, consemnînd evenimente care interesează direct fotbalul nostru: dubla finală a Cupei Balcanice 1972/73, inter-cluburi; **A.S.A. — Lokomotiv Sofia** (19.IX şi 3 X) şi debutul lui **Sport Club Bacău** în ediţia 1973/74, precum şi întîlnirea (dublă) **Rapid — Lokomotiv Moscova** în campionatul internaţional feroviar.

CHORZOW. — Iată-l pe arbitrul Paul Schiller (Austria) eliminîndu-l pe Allan Ball din meciul Polonia — Anglia (2—0). Neaşteptata victorie a reprezentativei lui Lubansky a ridicat foarte mult cota partidei retur, programată pe Wembley, la 17 octombrie.

VĂ PREZENTĂM

CAMPIOANE NAŢIONALE DIN EUROPA

DYNAMO DRESDA

A BĂTUT TOATE RECORDURILE!

Dacă se vorbeşte de fotbalul din R. D. Germană, nu se poate omite reşedinţa soccerului de performanţă din această ţară, frumosul oraş de pe malurile Elbei, **Dresda.** Aici domiciliază campioana ţării, Dynamo, care într-un timp extrem de scurt, a reuşit să se impună cu mare autoritate în campionatul ţării. Deşi înfiinţată încă din 1948, mulţi ani această formaţie a activat în divizia secundă avînd o comportare destul de palidă. Este adevărat că în 1953 a cîştigat campionatul ţării, dar după aceea, formaţia a retrogradat în „B" şi nu a mai putut promova în primul eşalon al campionatului decît în 1966. Nu reuşeşte să rămînă decît un an în prima divizie şi retrogradează din nou. După un stagiu de numai un an în divizia secundă, dinamoviştii îşi cîştigă din nou dreptul de a fi prezenţi în liga superioară. Din 1969 începe **era de aur** a acestei formaţii. Ocupă locul al III-lea în ediţia 1969—70, iar un an mai tîrziu devine campioană a R. D. Germane. Anul trecut se clasează pe locul al II-lea, iar în 1973 cucereşte pentru a treia oară titlul suprem!

Care este secretul acestor performanţe remarcabile?

ANUL ÎNFIINŢĂRII: 1948

CULORILE CLUBULUI: negru, galben

STADIONUL: „Rudolf Harbig", cu o capacitate de 30 000 de locuri

ANTRENOR: Walter Fritsch — născut la 21 noiembrie 1920.

ECHIPA STANDARD: **Boden — Ganzera, Dörner, Sammer, Wätzlich — Häfner, Rau, Kreische — Riedel, Richter, Sachse.**

Într-un interviu acordat ziarului „Deutsches Sportecho" din Berlin, antrenorul echipei, **Walter Fritsch** spunea: **„Nu am secrete. Cred că ambiţia, dorinţa de victorie, seriozitatea în pregătire au fost armele noastre principale în obţinerea victoriilor. Eu mă conduc după un principiu mai puţin obişnuit: lucrez cu maximum de intensitate la antrenamente, aşa încît cele mai grele jocuri să pară pentru jucători mai uşoare decît pregătirea propriu-zisă. Aşadar, meciurile constituie o distracţie, un joc de destindere. Firească, puterea moral-volitivă, lupta pentru victorie, constituie factori importanţi în realizarea obiectivelor propuse".**

Într-adevăr, Dynamo Dresda a bătut toate recordurile existente pînă acum în campionat: a suferit doar două înfrîngeri, a fost neînvinsă timp de 17 etape consecutiv, a realizat cel mai mare număr de puncte în comparaţie cu echipele campioane ale celorlalte ediţii (42 p. faţă de 41 p. cîte a realizat Vorwärts Berlin în ediţia 1964—65).

Ce se poate spune despre tactica de joc? În R. D. Germană, Dynamo practică — poate — cel mai modern sistem de joc. Dacă în urmă cu cîţiva ani, majoritatea formaţiilor din R.D.G. aplicau sistemul **„catenaccio"** (punînd accentul pe apărare şi, în consecinţă, prima dorinţă era de a primi cît mai puţine goluri), Dynamo Dresda a trecut la o tactică ofensivă, folosind dictonul **„să marchezi cu un gol mai mult decît primeşti"!** Aşa se explică faptul că în campionatul care s-a încheiat, Dynamo a marcat cele mai multe goluri (61), dar a şi primit destul de multe (30). Dintre acestea în deplasare a marcat 23 şi a primit doar 15!

Dacă vorbim despre atacanţi, în primul rînd trebuie amintit „tunarul" **Hansi Kreische,** care a marcat nu mai puţin de 26 de goluri în ultimul campionat. El devine astfel, pentru a treia oară consecutiv cel mai eficace fotbalist al campionatului. În plus, pentru meritele sale, într-o anchetă realizată de revista **„Die Neue Fussball-Woche"** din Berlin, a fost decretat cel mai bun jucător al anului, înaintea lui **Peter Ducke** (F.C. Carl Zeiss Jena) şi **Streich** (F.C. Hansa Rostock). Dintre ceilalţi jucători de valoare se poate aminti de „uriaşul" **Sammer** în postul de fundaş central, de **Dixi Dörner** care are un rol asemănător lui **Beckenbauer** (apărător de „meserie" dar şi regizor la mijlocul terenului, participînd

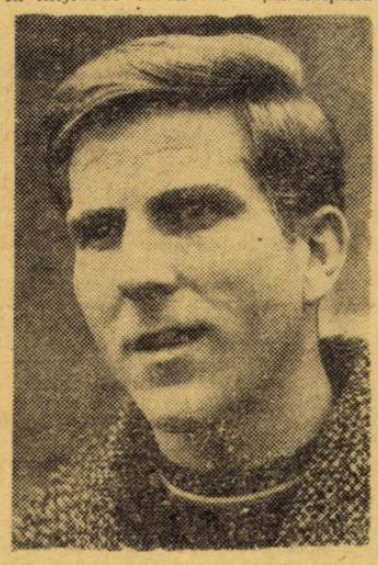

SAMMER

şi la acţiunile de finalizare) şi fundaşul **Häfner. „Din păcate, cîţiva jucători au fost în primăvară accidentaţi** — spunea preşedintele clubului **Wolfgang Hähnel.** **În ultimele etape am fost învinşi de două ori** (n.r. singurele înfrîngeri în campionat) **dar avem şi scuze: am jucat împotriva lui F.C. Magdeburg şi Erfurt, fără cîţiva titulari" (Dörner, Sammer, Wätzlich).**

Antrenorul echipei, **Walter Fritsch** spunea: **„În toamnă forma atinsă de noi a fost maximă. Este adevărat că atunci am folosit echipa completă. Aşa se explică victoriile realizate în Cupa U.E.F.A. în faţa formaţiilor Ruch Chorzow, Voest Linz şi F.C. Porto. Dacă jucam atunci cu F.C. Liverpool, poate ne suridea victoria. Eu nu contest valoarea echipei mele. Dar, pentru a fi într-adevăr o formaţie de talie internaţională, mi-ar mai trebui vreo trei jucători de primă mînă. Deocamdată nu am decît şase!".**

Ion OCHSENFELD

INSTANTANEE

● **CRIZĂ** în Luxemburg! Consiliul de administraţie al federaţiei a demisionat datorită atitudinii negative a cluburilor faţă de mărirea numărului de echipe în campionat (de la 12 la 14) ● **SIMPOZION** în Olanda consacrat fotbalului feminin. S-au discutat aspecte socio-pedagogice şi medico-igienice. Au participat reprezentanţi ai K.N.V.B. (federaţia olandeză), ai lumii universitare şi medicale, precum şi ai... clerului ● **O STATISTICĂ** publicată în R.D. Germană afirmă că în această ţară există 476 609 fotbalişti legitimaţi (cu 15 890 mai mulţi ca în anul 1971) şi 16 205 arbitri (cu 1 957 mai mulţi ca în anul 1971) ● **VIITORUL** congres al U.E.F.A. va avea loc anul viitor, la 22 mai, în Scoţia. Conform statutului vor avea loc noi alegeri ale organelor conducătoare ● **FEDERAŢIA** engleză s-a pronunţat hotărît împotriva arbitrilor profesionişti ● **COMISIA** de arbitri a F.I.F.A. a acordat recent distincţii speciale arbitrilor Fernando Alvarez (Filipine) — 49 ani, Juan Jose Alvarez (Argentina) — 68 ani, George Lamptey (Ghana) — 45 ani ● **PROGRAM** pe patru ani de revitalizare a fotbalului în Franţa. Punctele principale: 1. dezvoltarea fotbalului de masă; 2. ameliorarea calităţii fotbalului de elită; 3. reanimarea mişcării fotbalistice; 4. dezvoltarea legăturilor cu federaţiile din celelalte ţări; 5. îmbunătăţirea bazei materiale şi a numărului tehnicienilor ● **DE UNDE** în 1951 fotbalul-asociaţie era pe ultimul loc în clasamentul preferinţelor spectatorilor din S.U.A., un recent sondaj îl plasează pe locul al cincilea, după fotbalul american, baseball, baschet şi box ● **DUPĂ** ce şi-a demonstrat calităţile la St. Etienne şi a cunoscut un an mai puţin bun la Olympique Marseille, Salif Keita va juca începînd din sezonul viitor în Spania, la Valencia, unde îl va avea ca antrenor pe Di Stefano ● **ÎN AFARA** lui Gerd, în fotbalul vest-german mai activează încă un Müller de marcă şi tot atacant central: Kudi, internaţionalul elveţian ● **RIVERA** este împotriva redeschiderii frontierelor italiene pentru jucătorii străini. „Nu cred că acest lucru va mai fi posibil vreodată", a spus el ● **SE PARE CĂ** meciul Irlanda de Nord-Bulgaria nu se va mai disputa, totuşi, în Ulster, datorită incidentelor ce se repetă aci fără încetare, ci pe un stadion din Scoţia ● **ÎN MEXIC** s-a încheiat cel de-al patrulea campionat de juniori al ţărilor din America de Nord, America Centrală şi Bazinul Caraibilor. Cîştigătoare — Mexic, urmată de reprezentativele Guatemala, Cuba şi Canada ● **PETKOV** (Beroe Stara Zagora) s-a instalat pe locul I în clasamentul golgeterilor campionatului Bulgariei, încă din prima etapă, datorită celor cinci goluri înscrise în meciul cu Pernik. Un nou pretendent la „Gheata de aur"? ● **INTERNAŢIONALUL** uruguayan Montero Castillo, care juca la Independiente Buenos Aires şi era socotit unul dintre cei mai buni mijlocaşi din America de Sud, va apăra, din acest sezon, culorile echipei spaniole Granada ● **REPREZENTATIVA** Algeriei va susţine în curînd două meciuri amicale în U.R.S.S. ● **FIORENTINA,** viitoarea adversară a Universităţii Craiova în Cupa U.E.F.A., a fost declarată cea mai disciplinată echipă din campionatul Italiei, primind un trofeu special din partea federaţiei şi... cîte o sticlă de vin de Porto pentru fiecare jucător din partea celorlalte echipe.

INSTANTANEE

Continuăm azi publicarea unor amănunte, începute în numărul trecut, privind noutăţile cu care pornesc la drum alte campionate de pe continentul nostru.

ITALIA

ANTRENORII ÎN PRIMUL RÎND!

Mulţi dintre cei despre care s-a afirmat că îşi vor părăsi echipele au rămas, totuşi, pe loc: *Riva* continuă să conducă atacul lui Cagliari, *Savoldi* a rămas la Bologna, *Chinaglia la Lazio* etc. Cele mai spectaculoase mişcări sînt socotite cele ale lui *Corso* de la Internazionale la proaspăta promovată Genoa şi *Prati* de la A. C. Milan la A. S. Roma. De altfel, conducătorii echipei din capitala Italiei par a fi puşi pe fapte mari. Ei au adus la cîrma echipei, în locul lui *Helenio Herrera* (revenit la Internazionale, cu care a realizat cele mai frumoase rezultate din cariera sa), pe reputatul tehnician *Manlio Scopigno*, achiziţionîndu-l, în afara lui *Prati*, şi pe *Domenghini* de la Cagliari. Alte transferări: *Sartori* (de la Manchester United la Bologna), *Cera* (de la Cagliari la Cesena), *Rosato* (de la A. C. Milan la Genoa), *Bergamaschi* (Verona — A. C. Milan), *Clerici* (Fiorentina — Napoli), *Improta* (Napoli — Sampdoria), *Sormani* (Fiorentina — Vicenza), *Maraschi* (Cagliari — Vicenza). Iar *Haller* a fost cedat de Fiorentina clubului vest-german Augsburg.

SPANIA

INVAZIE ARGENTINIANĂ...

Spania a deţinut în această vară primatul ştirilor de senzaţie privind transferările de jucători datorită „deschiderii frontierelor" pentru fotbaliştii din alte ţări. De aceea, în clipa de faţă, pentru Real şi Atletico Madrid şi Valencia, problemele cele mai importante sînt legate de integrarea vedetelor cumpărate. În afara lui *Netzer*, Real Madrid, şi-a întărit rîndurile şi cu doi fotbalişti argentinieni, ca şi Atletico. Aceasta din urmă, nu numai că i-a înrolat pe argentinienii *Ayala* şi *Heredia*, dar şi conducerea echipei a trecut în mîinile unui antrenor din această ţară, *Lorenzo*, fost selecţioner al echipei Argentinei şi antrenor al ultimei campioane a ţării. Di Stefano, managerul Valenciei, se arată foarte mulţumit de *Salif Keita*, ca şi *Pierre Sinibaldi*, antrenorul formaţiei Las Palmas, care contează acum pe atacantul *Guerini* şi portarul *Carnevali*, şi ei internaţionali argentinieni. Dacă *Guerini* poate fi folosit imediat, lui *Carnevali* i se aplică interdicţia federaţiei din ţara sa de origină datorită preliminariilor campionatului mondial. În cazul acesta, *Sinibaldi*, neavînd altă soluţie, l-a solicitat pe veteranul *Betancort*, fost internaţional al lui Real Madrid, să-şi reia antrenamentele.

UNGARIA

MAI PUŢINE MODIFICĂRI DECÎT SE AŞTEPTA

A început noul campionat. Fără îndoială că după prima etapă nu se pot trage concluzii, de aceea credem că este mai interesant să amintim cîte ceva din noutăţile privind loturile echipelor, transferările de antrenori etc. Din capul locului trebuie să constatăm că la acest capitol situaţia este destul de săracă. Transferări spectaculoase nu au avut loc. Ar fi de amintit doar de trecerea lui *Mate* de la Pecs la Ferencvaros, şi despre noul antrenor al echipei Ujpesti Dozsa, *Gyula Szücs*, care-l înlocuieşte pe *Imre Kovacs*, trecut la Salgotarjan. Desigur, sînt şi alte transferări, dar ele privesc mai mult trecerea unor jucători din ligile inferioare în prima divizie, sau împrospătarea formaţiilor cu jucători tineri.

D I D I:
NU ESTE UȘOR LUCRU SĂ ANTRENEZI ÎN AMERICA DE SUD

Oarecum, brazilianul Waldyr Perreyra, cunoscut sub numele **Didi**, a cam ieșit din atenția de care se bucură pe întreg globul marile vedete ale fotbalului. După cum se știe, fostul conducător de joc al echipei Braziliei în 1958 și 1962 și antrenorul senzaționalei selecționate peruane la C.M. din 1970, a ajuns acum un an la Istanbul, unde se ocupă în acest moment de pregătirea celei mai iubite echipe a Turciei, Fenerbahce, adversara din Cupa U.E.F.A. a lui **F.C. Argeș**. Aici l-a căutat și a izbutit să-l găsească **Gregory Tesser**, de la cunoscuta revistă engleză **„World Soccer"**. Interviul pe care **Didi** a consimțit să-l acorde îl reproducem mai jos :

— De ce vă aflați în momentul de față în Turcia ?

— Pentru ca să-mi cîștig existența... Ca să fiu cinstit, am venit la Istanbul cu intenția de a lua un nou start. După ultima Cupă Mondială, vă spun drept, mă simțeam foarte obosit. A fi antrenor în America de Sud nu e lucru ușor, și simțeam nevoia vitală a unei schimbări de mediu.

— De ce considerați că a fi antrenor de fotbal în America de Sud este un lucru epuizant ?

— În primul rînd pentru că a cîștiga și a pierde este de cele mai multe ori o chestiune de viață și de moarte pentru suporterii sud-americani, ceea ce are vizibile consecințe și asupra comportării managerilor și antrenorilor. Dacă succesul și norocul nu sînt de partea antrenorilor, viața lor poate fi în primejdie în fața unor suporteri exaltați, iar conducătorii cluburilor nu ezită nici ei pentru a le face traiul cît mai drăcesc cu putință. Spre diferență de Anglia, de exemplu, în America de Sud un manager nu are niciodată puteri depline. El este întotdeauna sub presiune, toată lumea încercînd să-l convingă — sau să-l oblige — să schimbe cutare jucător cu altul, sau chiar întreaga tactică de joc.

— Ați căpătat multă experiență în timpul cît ați fost antrenor în America de Sud ?

— Da. Am început cu Botafogo, unde am absolvit un curs de antrenori, apoi m-am dus în Peru, unde m-am ocupat de Sporting Cristal din Lima. Aceasta se întîmpla acum aproape 10 ani. Aici am reușit destul de bine, terminînd pe locul secund în campionat. După asta, Botafogo m-a rugat să mă întorc înapoi pentru un alt sezon. Din păcate, de data asta, nu a mai fost un succes, așa că, la cererea federației peruane m-am prezentat foarte bucuros pentru a primi în mînă destinele echipei naționale a Perului.

—Selecționata peruană a fost aclamată și mult lăudată de specialiști la C.M. din Mexic pentru foarte atractivul său joc de atac...

— Da, dar ca antrenor nu eram satisfăcut de evoluția apărării noastre. Aveam trei portari foarte subțiri în lot și prea mulți apărători decișI să atace mai mult decît li se cerea. Rezultatul a fost faptul că am marcat o grămadă de goluri, dar am și primit mult prea multe. Dacă am fi fost în stare să găsim un portar ca lumea, plus un apărător dedicat sarcinei sale, poate că am fi reușit să învingem chiar selecționata Braziliei.

— De ce ați părăsit postul de manager al reprezentativei Perului ?

— Am avut unele neînțelegeri cu federația peruană. Nu a fost de acord cu mine atunci cînd am vrut să sancționez pe cîțiva jucători care călcaseră regulamentul stabilit în Mexic. Apoi, am aflat că aveau de gînd să numească un antrenor secund pe care nu-l doream. M-am hotărît pe loc să-mi dau demisia, și am trecut la clubul argentinian River Plate.

— Nu este oarecum surprinzător să deveniți antrenor în Europa, după experiența nefericită ca jucător pe „bătrînul continent" ?

— Bănuiesc că vă referiți la perioada din 1959, cînd am figurat în lotul echipei spaniole Real Madrid. Da, desigur, a fost o perioadă nefericită pentru mine. Real s-a hotărît să mă transfere fără să-l consulte și pe Di Stefano, subestimînd fără îndoială influența sa asupra echipei. Alfredo nu dorea să joace împreună cu mine și în mai multe meciuri a făcut totul pentru a mă face ridicol în ochii publicului, dîndu-mi pase prea scurte, sau atunci cînd era sigur că voi fi deposedat de adversari... Di Stefano avea o imensă reputație, așa că nimeni nu avea curajul să-l suspecteze de ceva. Dacă conducătorii spanioli ar fi avut curajul să-l scoată din teren pe Di Stefano, aș fi avut — poate — o șansă, dar pe atunci nimeni nu îndrăznea să se gîndească la așa ceva. Pe un timp foarte scurt am fost trecut la Valencia, dar jocul meu era prea bun în acea echipă pentru gustul lui Real, așa încît am fost repede transferat înapoi la Botafogo.

— Credeți că Brazilia va reuși să păstreze Cupa lumii ?

— Mă îndoiesc chiar că va ajunge în semifinale. Necazul este că astăzi echipa Braziliei și tacticile sale preferate sînt cunoscute în Europa la fel de bine ca și în America de Sud. A fost evident în timpul Cupei Independenței, de anul trecut, cînd Cehoslovacia a ținut în șah echipa campioană mondială, iar turneul din acest an pare să confirme acest lucru. Ca oricare altă echipă, selecționata țării mele are în acest moment obsesia să nu piardă.

Ar fi nevoie de un jucător de genialul lui Pele pentru a ridica nivelul jocului, iar fără el nu cred în șansele Braziliei. Echipa R.F. Germania este favorita mea nr. 1, urmată de Olanda, care și-a ameliorat mult echipa națională. Mă gîndeam că și Scoția are o șansă, dar asta se întîmpla înainte de plecarea lui Tommy Docherty la Manchester United. Credeți-mă, un antrenor bun este de foarte mare importanță pentru succesele unei echipe...

După eliminarea Perului de către Chile, din preliminariile C.M., cotidianul „Correro" din Lima a titrat, pe prima pagină, cu litere de-o șchioapă : „PUBLICUL : ADUCEȚI-L ÎNAPOI PE DIDI". Prea tîrziu...

Carnet extern
SE ÎNNOIESC TROFEELE!

Asistăm de la un timp, la înnoirea mărilor însemne ale victoriilor din clasicele competiții ale fotbalului. Semnalul l-a dat obligația, fortuită, de a înlocui acel celebru trofeu al campionatului lumii, statueta de aur creată de francezul **Lafleur**, devenită acum proprietatea Confederației de sporturi a Braziliei prin victoria în trei rînduri a echipei sale reprezentative. Vă amintiți, probabil, de acea veritabilă cursă din fața juriului pentru alegerea modelului noii cupe care va ajunge în brațele căpitanului echipei învingătoare la anul, la München.

O știre, transmisă săptămîna trecută de agențiile de presă, ne anunță că U.E.F.A. a decis să acorde medalii de o nouă idee, ca inspirație a desenului și chiar ca mod de confecționare, cîștigătorilor în marile competiții pe care forul continentului nostru le patronează și le organizează, Elvețianul **Alex Diggelmann** a realizat, atît pentru cele trei cupe continentale, cît și pentru Turneul U.E.F.A. (juniori), Campionatul european (inter-reprezentative) și cel rezervat selecționatelor sub 23 de ani, noi modele. E, aceeasta, doar o primă etapă din acțiunea forului european. Vor apare și noile machete ale trofeelor propriu-zise destinate clasicelor probe organizate de U.E.F.A.

Dar, iată, aflăm și despre alte inițiative și proiecte în acest domeniu așa de plin de bucurii, cel al trofeelor și însemnelor. De unde ? De la viitorii organizatori ai competiției supreme, oficialii argentinieni. Ei au anunțat că, în cadrul Congresului F.I.F.A. care se va desfășura la anul, la München, vor propune instituirea unor însemne pentru jucătorii care au ajuns, de-a lungul anilor, în etapele cele mai avansate ale probei mondiale. O veritabilă comisie a și elaborat un regulament și a și aprobat machete ale unor însigne care urmează să fie înmînate — în cazul cînd forul mondial va fi de acord — internaționalilor care au strălucit în întrecerile din campionatele mondiale. Bine înțeles că însigna cea mai mare și mai vizibilă revine jucătorilor care au obținut cel puțin două titluri supreme, categorie de însemne în care intră și fotbaliștii cu o victorie la activ, dar care vor purta un tip redus de însigne. A doua mare grupă de însemne o reprezintă deținătorii locurilor doi de-a lungul anilor. Iar a treia, componenții formațiilor care au cîștigat medaliile de bronz. Se precizează că însignele revin jucătorilor care AU FOST PREZENȚI ÎN FINALELE CAMPIONATULUI SAU ÎN MECIURILE PENTRU LOCURILE 3—4 ȘI DE ELE NU VOR BENEFICIA FOTBALIȘTII CARE AU FĂCUT PARTE NUMAI DIN LOTURILE RESPECTIVELOR REPREZENTATIVE ÎN ACELE CAMPIONATE. În aceste condiții, însemnele, reprezentate din două frunze de lauri confecționate din aur, ar reveni numai următorilor dubli campioni ai lumii : **Meazza** și **Ferrari** (Italia), **Gilmar, Djalma Santos, Nilton Santos, Zito, Garrincha, Didi, Vava, Zagalo** (Brazilia). Un splendid grup de mari jucători !

Eftimie IONESCU

DENIS FOLLOWS CREDE CĂ GAZONUL VIITORULUI SE VA NUMI „ASTROTURF"...

- **După 12 zile de ploaie continuă, fotbal pe... uscat !!**
- **Rezistența la tocire garantată pentru 30 de ani...**
- **Fotbaliștii în situația tenismenilor de zgură...**
- **Real, Benfica, Milan, Cagliari — dornice să achiziționeze „covorul" sintetic**

In Anglia, nu departe de Londra, la Islington, se află o modernă școală de fotbal, în cadrul căreia peste 200 de copii deprind abecedarul fotbalului modern, sub „bagheta" unor antrenori de marcă, între care cunoscutul ex-internațional **Billy Wright**, pepinieră din perimetrul căreia insularii — deosebit de grijulii cînd este vorba de vanitatea fotbalului local-nic — speră să depisteze talentele care să apere mîndria fotbalului insular la campionatele lumii din deceniul următor.

Tot acolo, la Islington, una dintre cele mai renumite firme de produse sintetice din Anglia, „Astro Limited", a instalat în urmă cu un an — spre testare — **primul gazon în întregime sintetic din istoria fotbalului**, o „iarbă" artificială, după exemplul — socotit reușit — al tartanului din atletism, pistă care a favorizat împingerea performanțelor atletice spre limite altădată de neconceput. Timp de un an, sub atenta observație a specialiștilor firmei, „astroturful" — cum a fost denumită noua suprafață de joc — a fost supusă unor probe cît mai dificile, menite să dea un răspuns concludent la întrebarea — de multă vreme obsedantă pentru proprietarii marilor stadioane ale lumii — în ce măsură gazonul natural va putea fi înlocuit, cu timpul, de o iarbă sintetică, capabilă să păstreze calitățile obișnuite ale gazoanelor tradiționale și să aducă, suplimentar, avantaje depinzînd de combinațiile chimiei moderne...

Timp de un an, pe „astroturf" s-a jucat fotbal zilnic, din zori și pînă noaptea tîrziu, anumite antrenamente „speciale" desfășurîndu-se la lumina reflectoarelor; tinerii fotbaliști au intrat pe suprafața de joc cu ghetele anume murdare de nisip sau noroi — probe pe care gazonul sintetic le-a trecut cu bine, nu numai specialiștii angajați la Islington, ci și tehnicieni ai lui Football Association — veniți periodic de la Londra spre a testa virtuțile „covorului" artificial — avînd numai cuvinte de laudă pentru serviciile asigurate de „astroturf". Însuși **Denis Follows**, fost secretar al federației, a apreciat calitățile terenului din Islington, declarînd ziariștilor că **„astroturful va fi — fără îndoială — gazonul viitorului"** grație superiorității față de iarba naturală. Prima mare virtute a noii suprafețe se leagă de extraordinara ei rezistență la schimbările bruște de temperatură, ceea ce reprezintă un atu demn de luat în seamă în condițiile capricioasei clime britanice. La Islington, s-a jucat fotbal pe „astroturf" la 30 de minute de la terminarea unei ploi de toamnă, care nu contenise timp de de 12 zile, iar calitatea „covorului" sintetic a fost apreciată de cei prezenți drept „fără cusur", ceea ce probează deosebit de rapida și eficienta drenare a terenului. În plus, în cazul în care — după multe partide și antrenamente — gazonul devine murdar, iar verdele închis al „astroturfului" își pierde din strălucire, este suficientă intervenția de o jumătate de oră a unei mașini de curățat care — asemenea renumitelor „Rolbe" din hocheiul pe gheață — recondiționează suprafața de joc, a cărei rezistență la tocire firma producătoare o garantează pe timp de 30 de ani !!

În ceea ce privește marcarea „astroturfului", tușele se trasează cu vopsea obișnuită, numai că ele se șterg cam la două săptămîni...

Care este opinia jucătorilor despre această modernă suprafață de joc ? Cantonați la Islington timp de mai multe săptămîni, fotbaliștii din lotul de tineret al Angliei au avut numai cuvinte de laudă despre „astroturf", menționînd că este mai puțin periculos decît iarba obișnuită în cazul căderilor violente, egal ca reacții la căderea balonului, mai exact dar în același timp și mai rapid, necesitînd o perioadă de cîteva zile de acomodare, asemenea răgazului pe care și-l impun tenismenii de zgură atunci cînd se văd nevoiți să joace pe ciment sau iarbă.

După opinia tehnicienilor, singurul adevărat inconvenient al „astroturfului" este legat de prețul său prea mare în comparație cu rețetele de îngrijire ale unui teren tradițional, dar multe opinii socotesc că acest cost este serios diminuat prin aceea că amenajarea unui stadion cu iarbă sintetică scutește clubul respectiv de cumpărarea unor terenuri anexe de antrenament, antrenamentele putîndu-se desfășura, fără nici o interdicție, pe gazonul central, de netocit.

N-a trecut nici o săptămînă de la anunțarea publică a concluziilor federației engleze asupra „astroturfului" și primii amatori s-au și ivit: la Nottingham, cele două mari cluburi din localitate, Forrest și County, au hotărît să achiziționeze un „covor" sintetic pentru modernul lor stadion în curs de construcție, în vreme ce alte cluburi europene — ca Real Madrid, Benfica, Cagliari și Milan — arată un interes major față de produsul firmei londoneze „Astro", trimițînd emisari la Islington pentru a vedea la fața locului „gazonul viitorului".

Rămîne de văzut, în următorii ani, cît de exactă a fost prezicerea lui **Denis Follows**...

BLANKENBURG A RĂSPUNS „NU"...

Horst Blankenburg, unul dintre cei mai renumiți jucători ai echipei olandeze Ajax Amsterdam, și-a început cariera profesionistă în țara sa de baștină, R.F. Germania, în cadrul modestei formații TSV München 1860. Trei ani la rînd, **Blankenburg** a făcut eforturi remarcabile pentru a intra în „grațiile" conducătorilor lui Bayern, cealaltă echipă din München, multiplă campioană a țării, dar strădaniile lui s-au dovedit inutile, căci antrenorii lui Bayern l-au neglijat sistematic, socotindu-l „lipsit de perspectivă"...

Aceeași atitudine — de ignorare — a avut-o față de **Blankenburg** și selecționerul **Helmut Schön**, care n-a apelat la fundașul lui TVS 1860 decît pentru cîteva încercări nesemnificative, lipsindu-se cu ușurință de serviciile sale.

Între timp, masivul **Blankenburg** s-a transferat la Ajax, făcînd o carieră senzațională și cucerind cu echipa olandeză cele mai prestigioase trofee ale fotbalului internațional.

Spre surprinderea unanimă, atitudinea lui **Schön** față de eventuala chemare a lui **Blankenburg** la lotul reprezentativ, a rămas mult timp la fel de rezervată, în ciuda asigurărilor pe care Ajax le-a avansat cu privire la cedarea respectivului jucător pentru necesitățile echipei naționale a R.F. Germania...

De curînd, însă, presat — se pare — și de „abdicarea" lui **Netzer**, **Schön** i-a trimis o scrisoare lui **Blankenburg**, solicitîndu-l pentru cîteva meciuri de verificare ale echipei pe care o pregătește pentru marele asalt al Weltmeisterschaft-ului. Aflat la Amsterdam, **Blankenburg** a recepționat mesajul lui **Schön** cu o răceală ironică, prezentînd scrisoarea ziariștilor și făcînd următoarea declarație publică : **„Îmi pare rău că trebuie să-l refuz pe Schön, dar eu mă aflu de atîta vreme în Olanda, departe de treburile fotbalului vest-german, încît mi s-ar părea mai normal să joc în reprezentativa... Olandei decît în aceea a țării mele. Și apoi, mi-ar fi tare greu să mă obișnuiesc cu o onoare care mi-a fost refuzată atîta timp".**

extern MAGAZIN extern

FOTBAL ŞI VRĂJITORIE

Priviţi această fotografie-document. Este imaginea unei probleme delicate care otrăveşte atmosfera fotbalului din unele ţări ale Africii Negre : vrăjitoria. Jucătorii sînt terorizaţi de „spiritele rele", văd două mingi în loc de una, sau şerpi, nu intră în vestiare „blestemate", îşi ascund locul de odihnă pentru a nu fi găsiţi de diavol. S-au găsit oameni care profită de aceste circumstanţe şi cîştigă bani, îndepărtînd, chipurile, demonii. Ca în fotografia noastră...

Mai multe federaţii din Africa, cum sînt cele din Kenya sau Uganda, au anunţat că vor fi luate măsuri foarte severe pentru a face să dispară „vrăjitoria" din stadioane

BOBBY ŞI ELEVII SĂI

„Am plăcerea să vă prezint echipa Preston, care va face imposibilul pentru a-şi regăsi locul în prima divizie, la finele sezonului 1973—1974" — parcă spune Bobby Charlton. Ieri, vedeta nr. 1 a lui Manchester United şi a echipei Angliei, cîştigătorul „Balonului de aur" ediţia 1966 este azi antrenorul unui club care vede viitorul în roz...

CORUL INTERNAŢIONALILOR VEST — GERMANI

Internaţionalii vest-germani de fotbal au intenţia de a dovedi că vocile lor valorează tot atît de mult ca şi picioarele lor ! Ca urmare, avînd şi acordul federaţiei lor, se „antrenează" pentru înregistrarea unui disc a cărui vînzare va ajuta din punct de vedere financiar viitoarea organizare a turneului final din R. F. Germania. Discul va cuprinde printre altele şi un cîntec intitulat „Fotbalul este toată viaţa mea !" A şi fost încheiat un contract, semnat de *Hermann Neuberger*, preşedintele comitetului de organizare a C.M. '74. El prevede ca din preţul de vînzare al fiecărui disc, 3,50 mărci să fie vărsate federaţiei de fotbal, iar o sumă egală fondului UNICEF.

Înregistrînd acest disc, internaţionalii din R.F.G. au urmat exemplul rivalilor lor britanici care, în preajma C.M. din Mexic, au scos un disc ce s-a vîndut în două milioane de exemplare.

ÎN LOC DE CAP — MINGE !

Poate o întîmplare, poate o glumă de fotograf. Cert este că acest jucător — Edwige de la Angers (Franţa) — apare scurtat cu un... cap pentru că din unghiul în care s-a găsit fotoreporterul francez l-a „prins" exact în momentul în care mingea s-a suprapus capului său !...

REVANŞĂ DUPĂ ŞAPTE ANI !

A făcut multă senzaţie, la timpul său, victoria cu 1—0 obţinută de reprezentativa R. P. D. Coreene asupra Italiei, la campionatul mondial din Anglia. O victorie care l-a costat pe antrenorul italian Fabbri postul său, la înapoierea în patrie.

Au trecut de atunci şapte ani, dar italienii n-au uitat meciul şi eşecul care i-au umilit. Şi pentru a se revanşa au perfectat două jocuri amicale cu R. P. D. Coreeană : unul la 7, altul la 10 martie 1974, ambele în R. P. D. Coreeană. Jocuri care, în plus, le vor servi şi drept pregătire în vederea turneului final C. M. 1974, în care au toate şansele să se claifice.

KOPA — SENZAŢIA SERII !

Cunoscutul *Raymond Kopa* a luat parte de curînd, la Toulon, la jubileul lui *Jean-Jacques Marcel*, unul din bunii jucători ai Franţei cu aproape 15 ani în urmă. Kopa a fost senzaţia serii, datorită excelentei forme pe care a demonstrat-o. De altfel, el se antrenează în fiecare zi : face un cros de minimum 5 km şi participă la antrenamentele echipei A.C.A. Mai mult, în apropierea locuinţei sale din Insula Corsica doreşte să amenajeze un teren de fotbal !

O ISTORIE A FOTBALULUI, PE ECRAN

Chronos-Film, un studio de filme documentare din Berlinul occidental a anunţat, de curînd, că pregăteşte o istorie a fotbalului ce va rula pe ecranele cinematografelor înainte de începerea turneului final al C.M. din 1974. ...Ca să putem compara mai bine fotbalul de altădată cu cel jucat în zilele noastre !

● S-au încheiat lucrările de modernizare şi mărire a capacităţii stadionului **Park** din **Gelsenkirchen**, care va găzdui anul viitor meciuri din cadrul turneului final al C. M. Acum tribunele au o capacitate de 70 000 de locuri. Inaugurarea oficială va avea loc la 13 octombrie cu ocazia întîlnirii amicale **R. F. Germania — Franţa**.

● Cei mai mulţi portari din echipele de Divizia A din Ungaria şi-au ales culoarea gri pentru tricourile în care vor apăra. Sînt însă şi cîţiva care au apărut pe teren în roşu sau în galben. În schimb, toţi s-au decis pentru chiloţi negri, ceea ce — deocamdată — nu este interzis de regulament.

● Neacordarea transferului de către clubul **Hajduk Split** la o echipă din Belgrad jucătorului **Boskovici**, a devenit, din iniţiativa unui ziar belgrădean, un caz de... plebiscit. Marea majoritate a celor care şi-au manifestat opinia în coloanele ziarului au condamnat atitudinea conducerii clubului din Split, acuzînd-o că nu respectă drepturile cetăţeneşti ale lui Boskovici.

● Fotbaliştilor echipei **Wacker** din Viena li s-a interzis ca, imediat după jocuri sau antrenamente, să se aşeze la volanul vreunei maşini. Motivul : după efort fizic scade puterea de concentrare şi pot surveni accidente.

● La finele sezonului trecut, **Rivera** disputase 360 de meciuri de campionat sub culorile lui A. C. Milan : 193 de victorii, 115 meciuri egale şi 52 de înfrîngeri. El a marcat în acest timp 100 de goluri.

● Cele 240 de meciuri din cadrul campionatului Austriei au fost urmărite de 1 012 000 de spectatori, cu 70 000 mai puţin ca în sezonul precedent. Media pe joc este foarte scăzută : 4 258 de spectatori.

● **Max Merkel**, fostul antrenor al campioanei Spaniei, Atletico Madrid, plecat datorită unor declaraţii ale sale, socotite injurioase de conducerea clubului, a părăsit Spania. El s-a înapoiat la München, unde nu-şi propune să antreneze vreo echipă, ci va face reportaje pentru o revistă.

● Înaintea unei partide dintre două modeste echipe franceze, la Nampton Saint-Martin, arbitrul a „dat cu banul" pentru alegerea terenului. Cînd să se uite la monedă, ia-o de unde nu-i ! Era de negăsit şi nici n-a mai fost găsită, cu toate că în căutarea ei s-au repezit şi arbitrii şi jucătorii şi chiar o parte din spectatori. Parcă intrase în pămînt... Aşa că arbitrul, care nu era altul decît fostul internaţional **Baratte**, a trebuit să recurgă (cu părere de rău, că era cam... scoţian) la altă monedă.

● Abia au început meciurile şi apar primele accidentări. De pildă, după un joc amical, C. F. Barcelona a constatat că portarul său, **Mora**, are un picior rupt, că **Pujol** şi **Costas** au fost loviţi destul de serios şi că atacantul internaţional **Rexach** are fracturat degetul mare de la mîna dreaptă.

● Internaţionalul bulgar **Iakimov** (60 de selecţii) a terminat cu succes o şcoală de antrenori organizată de federaţia din ţara sa. Iakimov n-a aşteptat multă vreme fără angajament : i s-a propus (şi a acceptat) o ofertă din Kuweit, unde va antrena începînd cu această toamnă selecţionatele naţionale respective.

● Islanda — iată un teren încă... nedefrişat de marile cluburi occidentale în căutare de talente. Dar asta a fost pînă acum cîteva săptămîni deoarece, iată, Standard Liège tocmai a anunţat „înrolarea" unui tînăr fotbalist islandez, al cărui debut în echipa naţională a ţării sale a avut loc la recentele meciuri cu R. D. Germană. Este vorba de **Sigurvinsson**.

POŞTA BRAZILIANĂ ÎN... IMPAS ?

Un mare magazin universal din Rio de Janeiro a lansat — în scop de reclamă — un referendum în legătură cu revenirea lui Pele în echipa reprezentativă a Braziliei. Proprietarii magazinului şi — probabil — Pele au avut motive să fie mulţumiţi. În schimb, poşta braziliană a trecut printr-un examen greu, căci a avut de înmînat destinatarului peste 7 000 000 de scrisori venite din toate unghiurile ţării.

Să mai precizăm că, în proporţie de 98%, expeditorii cereau reintroducerea lui Pele în „naţională" ?

BECKENBAUER, ACTORUL

Pentru a nu fi, probabil, mai prejos decît Cruyff — care are „filmul său" — iată că şi Beckenbauer, profitînd de această vacanţă fotbalistică, a fost actor de cinema. Un actor foarte în rol, întrucît în film este vorba chiar de el. De altfel, pelicula se intitulează „Libero..."

Iată-l în imagine, pe platoul de filmare, alături de soţia sa.

MAGLIONI, „DIAVOLUL" LUI INDEPENDIENTE

Cunoscutul club argentinian Independiente din Buenos Aires scoate săptămînal pentru suporterii săi o revistă ilustrată, intitulată „Correo Independiente". Rubrica cea mai citită din „Correo" se cheamă „La Cola del Diablo", un colţ de pagină care se ocupă de ştirile din culise, de cancanuri, de amănunte pitoreşti din viaţa vedetelor echipei. Aproape în fiecare număr, jumătate din rubrică este destinată întîmplărilor din viaţa lui *Eduardo Andres Maglioni*, unul dintre cei mai buni atacanţi argentinieni, marele idol al suporterilor în sezonul trecut. *Maglioni*, poreclit de admiratori „Luceafărul", deţine un record unic în fotbalul argentinian : marcarea a trei goluri într-un meci de campionat în interval de ... 90 de secunde !

EFORT, EFORT...

Unele campionate au început, altele sînt pe cale de a disputa primele jocuri. Peste tot, însă, antrenamentele sînt la ordinea zilei. Şi nu se poate spune că la orele de pregătire totul se face cu zîmbetul pe buze. Priviţi alăturatele două fotografii. Sînt mai grăitoare decît o mie de cuvinte.

FOTBAL

REDACŢIA ŞI ADMINISTRAŢIA
str. V. Conta nr. 16, etajul V, Bucureşti, sectorul I, telefoane 11.10.05 (centrala), 12.95.96

Prezentarea artistică : Liviu BOBOCEA
Prezentarea grafică : Dinu COSTESCU

TUR DE ORIZONT ÎN PATRU TABERE

ADVERSARELE ECHIPELOR NOASTRE ÎN CUPELE EUROPENE SE PREGĂTESC CU MARE GRIJĂ

Încă patru săptămîni, și va veni ziua „cupelor europene". Manșa întîi din cele trei competiții ale continentului nostru — devenite punctul nr. 1 al agendei anuale internaționale a cluburilor — va angaja cele mai bune formații de acest gen din Europa. **Dinamo București, Chimia Rm. Vilcea, Universitatea Craiova și F.C. Argeș** vor reprezenta fotbalul nostru, cărora sorții le-au repartizat, ca parteneri de întrecere, formațiile nord-irlandeze **Crusaders** și **Glentoran**, pe aceea italiană **Fiorentina** și pe cea turcă, **Fenerbahce**.

La timpul potrivit v-am prezentat mici „biografii" ale celor patru adversare ale formațiilor românești. Între timp sezonul sau, în orice caz, zilele de pregătire ale noului sezon au sosit. Au intervenit fapte noi, evenimente în taberele care ne interesează așa de mult. Așa că am socotit că nu ar fi nepotrivit să facem o raită prin **Irlanda de Nord, Italia** și **Turcia** spre a vă informa ce fac viitoarele adversare ale campioanei noastre, cîștigătoarei cupei și celor două înscrise în „Cupa U.E.F.A".

CRUSADERS ȘI GLENTORAN SE FORTIFICA

Să începem cu principalele competiții continentale, **„Cupa campionilor europeni"** și **„Cupa cupelor"**. Adversara lui **Dinamo, Crusaders**, a comunicat clubului din Șos. Ștefan cel Mare că jocul de la 19 septembrie va avea loc la ora 17,30, ora locală, și că se va desfășura la Belfast. Comunicarea e însoțită de o declarație a federației nord-irlandeze care atestă că clubul organizator garantează desfășurarea jocului în cele mai bune condițiuni. Dacă nu va interveni vreun alt fapt, așadar, întîlnirea dintre campioanele Irlandei de Nord și României (joc — tur) va avea loc la Belfast și nu într-un alt oraș, din Anglia, cum se părea la un moment dat.

În privința lotului cu care **Crusaders** va aborda ediția 1973/74 a **„Cupei campionilor europeni"**, directorul său tehnic — **Young** — a declarat săptămîna trecută că speră ca cel puțin patru jucători de prima valoare să fie transferați în acest sezon. **„Știm că formația noastră are nevoie de întăriri, mai cu seamă în linia de atac,** a declarat el, **și vom face totul spre a realiza această fortificare". Ziarele din Belfast pomeneau, în recente comentarii, că nu ar fi exclus ca chiar celebrul internațional BEST să figureze în grupul noilor sosiți la Crusaders.**

Și **Glentoran**, adversara **Chimiei Rm. Vilcea**, a desfășurat o activă campanie de transferări. Căutările direcției sale tehnice s-au îndreptat asupra unor elemente tinere, remarcate de campionat: un fundaș, **Brown**, un mijlocaș, **Stockes**, și un vîrf de atac, **Smith**, toți sub 23 de ani. Comentatorii subliniază că team-ul cu care se va prezenta Glentoran în noul sezon va beneficia de incontestabila forță a atacului arătată în sezonul de primăvară, plus dorința de a se afirma a unor fotbaliști tineri dar foarte dotați.

„FIORENTINA PLACE DE LA ÎNCEPUT..."

Sub acest titlu își prezintă comentariul dedicat întîiei apariții din acest sezon a unsprezecelui violet ziarul „Tuttosport" din Torino. În cuprinsul său, autorul comentariului, **Riccardo Roncaglia** subliniază, printre altele că... **„Speggiorin și Antognoni** (n.n. principalele achiziții) **au corespuns pe deplin, De Sisti a apărut ca un perfect jucător de mijloc, iar regizorul Merlo a funcționat surprinzător de bine. Ridicat, în ciuda timpului foarte călduros, nivelul atletic general al jocului Fiorentinei"** încheie citatul redactorul de specialitate din Torino. Formația tip a echipei pe care noul antrenor, **Radice**, a pus-o din primele zile ale sezonului într-un alertat ritm, s-ar contura astfel (cu majuscule, jucătorii noi): **Superchi — BEATRICE, Roggi — De Sisti, Galdiolo, Brizi — Caso, Merlo, SPEGGIORIN, ANTOGNONI, Saltuți.** E cea mai tînără echipă din întreg campionatul italian. Ea înglobează cîteva dintre marile speranțe ale fotbalului peninsular, precum fundașul **Beatrice** (21 ani), foarte puternic și tehnic; atacantul de percuție **Speggiorin**, care are delicata misiune de a-l face uitat și perfect înlocuit pe **Clerici**, plecat la Napoli; și el dovedește o mare poftă de goluri; creatorul de situații, **Antognoni**, considerat al doilea **Rivera**, venit de la o formație din liga a patra și, în sfîrșit, **Saltuți**, o creație a clubului florentin.

FENERBAHCE — CELE MAI MULTE TRANSFERĂRI

În luptă cu marea sa rivală, **Galatasaray**, pentru formarea unui lot cît mai redutabil, **Fenerbache** a cîștigat — se pare — bătălia. Clubul antrenat de **Didi** a obținut transferarea a patru jucători de primă valoare: fundașul **Alpaslan** (25 de ani), titular al echipei naționale, venit de la Istanbul Spor; mijlocașul dreapta **Mustafa** (25 de ani), transferat de la **Altai Izmir; Gemil** (25 de ani), titular al postului de centru atacant în echipa națională, sosit de la **Istanbul Spor**, și **Ender** (26 de ani), internațional A, extrem stînga de specialitate, care a revenit, după un an, de la **Eintracht Frankfurt**. Alături de celelalte valori ale formației — fundașii **Ylmaz** și **Ergun**, mijlocașii **Zya** și **Ersoy**, atacanții **Osman** și **Fuad**, cu toți internaționali A, Fenerbache speră ca noii veniți să constituie cea mai puternică echipă a fotbalului turc.

Primele verificări justifică speranțele. **Fenerbahce** a cîștigat tradiționala **„Cupă a ziariștilor sportivi"**, învingînd în finală cu 3—1 pe Beșiktas. Partida urmărită de peste 40 000 de spectatori, s-a ridicat la un excelent nivel tehnic. Ceea ce l-a făcut pe **Didi** să declare: **„Startul ne dă mari speranțe și pentru campionat și pentru «Cupa U.E.F.A.»"**.

Constatăm că toate adversarele echipelor noastre lucrează, nu glumă!

Cu atît mai mult, reprezentantele noastre trebuie să accelereze ritmul antrenamentelor și să se străduiască pentru partide cît mai valoroase în campionat!

Echipa Fenerbahce a început promițător sezonul de toamnă, cucerind „Cupa ziariștilor sportivi".
În fotografie, cunoscuta formație din Istanbul, viitoare adversară a lui F. C. Argeș în Cupa U.E.F.A., în posesia trofeului.
Foto: MYLIET — Istanbul

ASTĂ-SEARĂ PE STADIONUL OLIMPIC DIN BERLINUL OCCIDENTAL

„TRICOLORII" ÎNTÎLNESC PE HERTHA ÎNTR-UN JOC DE VERIFICARE

După cum s-a anunțat, un nou meci internațional de verificare a echipei naționale de fotbal, se va desfășura astă-seară în Berlinul occidental. Selecționabilii noștri vor întîlni pe Stadionul Olimpic, în nocturnă, cu începere de la ora 19,30 (ora Bucureștiului, 20,30) formația divizionară A Hertha.

Antrenorul Valentin Stănescu a deplasat, în vederea verificării de astă-seară un lot de 16 jucători și anume:

DUDU GEORGESCU

Răducanu, Iordache (portari), **Sătmăreanu, Dinu, Sameș, Antonescu, Velea, Deleanu** (fundași), **Dumitru, Nunweiller, Beldeanu** (mijlocași), **Troi, Dobrin, Georgescu, Iordănescu, Țarălungă** (atacanți). (După cum se știe, doi dintre jucătorii de bază ai lotului, Dumitrache și Marcu, n-au putut face deplasarea, deoarece sînt accidentați și n-au apărut nici duminică, în campionat, în echipele lor de club.)

Ajunși luni spre ora prînzului în Berlinul occidental, „tricolorii" au fost cazați la Hotelul „Schweizer Hof". Marți dimineața ei au efectuat un antrenament pe terenul clubului Hertha, de circa 75 minute.

Partenerii de întrecere ai fotbaliștilor români vor prezenta astă-seară cea mai bună garnitură, aceeași care în etapa trecută a campionatului vest-german a terminat la egalitate cu Kickers Offenbach (2—2). Golurile echipei Hertha au fost marcate de Ludwig Müller și Karl Müller. Antrenorul echipei este fostul internațional Kronsbein. Cu o etapă înainte, Hertha a învins pe S. V. Hamburg cu 2—0, așa încît are 3 puncte după cele două etape disputate în actuala ediție a campionatului. Într-un meci amical susținut săptămîna trecută, adversarii de astă-seară ai „tricolorilor" noștri au terminat la egalitate cu F. C. Liverpool: 1—1.

Formația probabilă a selecționatei divizionare române: Răducanu — Sătmăreanu, Antonescu, Dinu, Deleanu (Velea) — Dumitru, Nunweiller (Beldeanu) — Troi, Dobrin, Dudu Georgescu, Țarălungă.

CERTURI ÎN FOTBALUL MEXICAN

Fotbalul mexican a fost scuturat de curînd de o criză gravă care a amenințat chiar desfășurarea campionatului pe 1973—74. După cum scrie ziarul **„Stadio"** din Bologna, intenția Federației mexicane de fotbal (F.M.F.) de a mări cotizațiile pe care cluburile participante trebuie să le verse din încasările făcute la meciuri, s-a lovit de refuzul celor mai multe dintre cluburile participante la campionat. Mai mult, conducătorii echipelor America, Atletico Espanol, Torreon, Atlante, Laguna, Monterrey, Zacatepec, Puebla și Leon, nu numai că au refuzat să dea ascultare cererilor venite de la F.M.F., dar toți aceștia, împreună cu alte patru cluburi, au decis să creeze o „comisie restauratoare" căreia i-au acordat puteri depline nu numai să-i reprezinte în „procesul" cu F.M.F., dar chiar să organizeze o nouă competiție internă („divizia maxima", cum este denumită în Mexic întrecerea internă a celor mai bune cluburi), opusă campionatului organizat de federație! Datorită acestor neînțelegeri, în prima etapă nu s-au disputat decît două jocuri.

Jose Luis Perez Noriega, președintele Consiliului director al F.M.F., considerînd ca ilegală numita comisie și a decis să suspende din atribuțiile lor pe conducătorii a cinci dintre cluburile care s-au ridicat împotriva federației. Printre altele, a fost declarat ca „persona non grata" **Guillermo Canedo** socotit a fi „capul răutăților", membru al F.I.F.A. și fost președinte al Comitetului de organizare a C.M. din Mexic.

Reacția celor 13 nu s-a lăsat mult așteptată. Așa cum am arătat, nici una din echipele conduse de aceștia nu a luat parte la prima etapă. Cel de-al doilea pas în cearta dintre federație și cele 13 cluburi a fost decizia F.M.F. ca echipele ce nu s-au prezentat să fie excluse din „divizia maxima" și să fie retrogradate în campionatul imediat inferior.

Firește, toată discuția a fost nu numai în detrimentul fotbalului mexican, dar și al spectatorilor. Poate că tocmai din această cauză, cîteva zile după luarea acestor decizii, care au făcut să curgă butoaie de cerneală și să umple pagini întregi în cotidienele din Mexic, federația a devenit brusc mai moderată. Într-adevăr, una este un campionat cu 18 echipe, și alta o întrecere cu numai cinci formații și nu dintre cele mai valoroase ...

Și astfel, Consiliul director al F.M.F. s-a întrunit, din nou, la două zile după excluderea celor 13, și a decis să accepte existența „comisiei restauratoare" creată de cluburile dizidente, să ridice suspendarea conducătorilor și să desemneze noi date pentru disputarea meciurilor pe care echipele în chestiune nu le-au jucat. Și astfel, meciurile din a doua etapă a campionatului s-au disputat în mod normal.

Rămîne, acum, de rezolvat situația lui **Guillermo Canedo**. Acesta, după cum am spus, persoană influentă la F.I.F.A., președintele clubului America, cere să i se prezinte scuze din partea F.M.F. înainte de reconcilierea sa cu federația. În orice caz, încă de pe acum se spune că victorioasă a fost nu federația, ci „comisia restauratoare", pentru că, după cum s-a anunțat la Ciudad de Mexico, federația a renunțat la mărirea taxelor cerute de la cluburi. Mai mult, s-a anunțat chiar că **Felipe Zetter**, secretarul F.M.F., și director al echipei naționale, cel care a inițiat mărirea taxelor, a decis să-și dea demisia.

CAMPIONATE NAȚIONALE

U.R.S.S.

Dinamo Tbilisi — Sahtior 0—0 (4—5 după lovituri de la 11 m), Zaria Vorosilovgrad — Dinamo Moscova 0—1, Zenit Leningrad — Spartak Moscova 0—0 (4—5 după lovituri de la 11 m), Kairat Alma Ata — Karpati Lvov 2—1, Pahtakor — Dnepropetrovsk 4—1, Torpedo Moscova — Dinamo Kiev 0—2, Ararat Erevan — S.K.A. Rostov pe Don 2—2 (4—5 după lovituri de la 11 m).

1.	**DINAMO KIEV**	21	32—15 25
2.	**Ararat Erevan**	21	37—20 24
3.	**Dinamo Moscova**	21	30—19 24
4.	**T.S.K.A. Moscova**	20	25—24 21
5.	**Kairat Alma Ata**	21	21—27 21
6.	**Sahtior Donețk**	21	18—23 20
7.	**Dinamo Tbilisi**	21	21—18 19
8.	**Spartak Moscova**	21	24—22 19
9.	**Dnepropetrovsk**	21	25—31 19
10.	**Zaria Vorosilovgrad**	21	24—17 18
11.	**Torpedo Moscova**	21	21—25 16
12.	**Zenit Leningrad**	21	21—29 13
13.	**Pahtakor Taşkent**	21	29—31 13
14.	**Karpati Lvov**	21	22—39 11
15.	**Dinamo Minsk**	20	13—22 14
16.	**S.K.A. Rostov pe Don**	21	14—28 10

NORVEGIA

Frigg — Strömsgodset 0—0, Hamarkam — Viking 0—3, Mjöndalen — Lyn 3—1, Start — Raufoss 0—1, Brann — Skeid 1—1, Fredrikstad — Rosenborg 2—2.

1.	**VIKING STAVANGER**	13	20— 5 23
2.	**Rosenborg Trondheim**	13	19— 8 18
3.	**Strömsgodset**	13	19—13 15
4.	**Hamarkam**	13	15—13 15
5.	**Mjöndalen**	13	13—14 14
6.	**Skeid Oslo**	13	10— 9 12
7.	**Frigg Oslo**	13	15—16 12
8.	**Start**	13	10—12 12
9.	**Raufoss**	13	10—17 11
10.	**Lyn Oslo**	13	11—18 9
11.	**Brann Bergen**	13	14—21 8
12.	**Fredrikstad**	13	10—22 7

SUEDIA

Malmö — Oerebro 6—0, Saab — G.A.I.S. 1—0, Oergryte — Sirius 4—1, Elfsborg — Landskrona 0—0, A.I.K. Stockholm — I.F.K. Norrköping 1—0, Oester Växjö — Hammarby 1—1, Atvidaberg — Djurgarden 1—1.

1.	**ATVIDABERG**	14	32—12 25
2.	**Oester Växjö**	14	24—12 19
3.	**Landskrona Boys**	14	16—14 17
4.	**F.F. Malmö**	14	19—19 16
5.	**G.A.I.S. Göteborg**	14	17—15 15
6.	**Hammarby Stockholm**	14	17—21 13
7.	**Sirius Uppsala**	14	14—23 13
8.	**I.F.K. Norrköping**	14	22—23 12
9.	**Saab Linköbing**	14	17—20 12
10.	**Djurgarden Stockholm**	14	15—24 12
11.	**A.I.K. Stockholm**	14	17—18 11
12.	**Oerebro**	14	14—21 11
13.	**Elfsborg Boras**	14	17—20 10
14.	**Oergryte Göteborg**	14	17—26 10

Redacția și administrația: str. Vasile Conta nr. 16, București. Tiparul: I. P. Informația str. Brezoianu nr. 23—25, București.

PROLETARI DIN TOATE ȚĂRILE, UNIȚI-VĂ!

FOTBAL

REVISTĂ SĂPTĂMÎNALĂ
ANUL VIII
379
MIERCURI
29 AUGUST
12 PAGINI
2 LEI

UNIVERSITATEA Craiova,

(START PUTERNIC, PENTRU O MULT DORITĂ „REVANȘĂ" ÎN CURSA PENTRU TITLU)

S-A DETAȘAT ÎN FRUNTEA CLASAMENTULUI

ÎN PAGINILE 4, 5, 6, ȘI 7

COMENTARII ASUPRA JOCURILOR ETAPEI A IV-a A DIVIZIEI A

ETAPA DE DUMINICĂ, DOMINATĂ DE CUPLAJUL INTERBUCUREȘTEAN:

STEAUA — RAPID și DINAMO — SPORTUL STUDENȚESC

LA „INTERVIUL SĂPTĂMÎNII" FOSTUL PORTAR AL ECHIPEI NAȚIONALE

Andrei SEPCI

COMENTARII ÎN LEGĂTURĂ CU COMPORTAREA LOTULUI REPREZENTATIV ÎN JOCUL CU HERTHA B.S.C.

DECEPȚIA PRIMULUI EȘEC

TIMIȘOARA. Partida Politehnica — F.C. Constanța începuse de cîteva zeci de secunde cînd, excutînd cu cunoscuta-i forță de șut, o lovitură liberă, BUNGAU a marcat golul ce avea să rămînă și singurul.

ȘTEFĂNESCU pare că mîngîie balonul pe care nu l-a putut ajunge, iar „zidul" învins al echipei constănțene — format din MIHU, BĂLOȘU, NISTOR, CARAMAN — e dezolat și el de acest k.o. din start.

O fotografie care ilustrează decepția primului eșec suferit de constănțeni în acest campionat...

Foto: Dragoș NEAGU

Nu se împrumută acasă.

INTERVIUL SĂPTĂMÎNII

Andrei SEPCI

Andrei Sepci, astăzi consilier tehnic al Universităţii din Cluj, a intrat de mult în legenda fotbalului românesc. Acum 40 de ani, el a fost portarul echipei noastre la ceea ce cronicile numesc „Balcaniada lui 13—0", desfăşurată la Bucureşti. El a făcut parte, deci, din prima echipă de aur a fotbalului nostru, cea care, peste numai un an, avea să joace memorabilul meci de la Triest, fiind la un pas de eliminarea puternicei echipe cehoslovace, finalistă a trofeului 1934, în meciul desfăşurat la Roma, în campania Italiei.

Andrei Sepci este antrenor de peste trei decenii. El are o bogată experienţă şi un bun simţ aparte, care-i conferă o obiectivitate foarte greu de depistat, în general, în lumea ardentă şi atît de subiectivă a fotbalului.

Interviul de faţă s-a născut duminică dimineaţă, în Giuleşti, în timp ce Andrei Sepci urmărea jocul echipei al cărei consilier este.

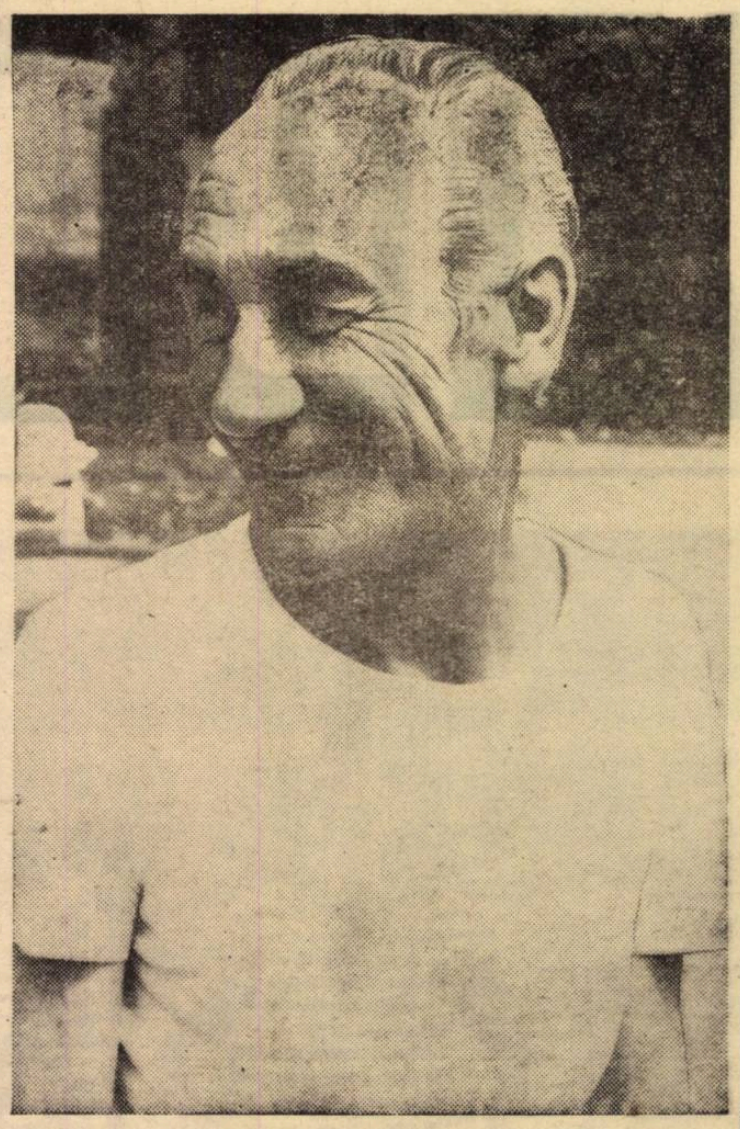

„ECHIPELE NOASTRE JOACĂ DOAR 30 DE MINUTE LA NIVELUL RITMULUI INTERNAŢIONAL"

— V-aş ruga, în primul rînd, să încercaţi o sinteză foarte comprimată a momentului actual prin care trece fotbalul nostru.

— Aş vrea să salut recenta mărire a numărului de echipe la diversele eşaloane ale fotbalului nostru. Nu o fac pentru a exprima astfel mulţumirile clujeanului care îşi vede echipa, în continuare, participantă la campionatul primei divizii, ci o fac din convingerea că acest apel la tinereţe — în fond, tineretul este cel angrenat în arenă — va produce o efervescenţă în fotbalul nostru, unde se constată, din păcate, o prea rapidă blazare a jucătorilor abia consacraţi. Repet, sînt convins că această măsură — exagerată pentru unii — va contribui la stimularea unor resurse altfel adormite şi, în mod special, la mărirea unei rezistenţe de joc pe care o invocăm în atîtea rînduri, dar pentru care reuşim doar să ne menţinem la nivelul vorbelor. În fond, această măsură, care dă o nouă formulă campionatului nostru, este un răspuns la vorbele fără acoperire.

— Care credeţi că este poziţia fotbalului nostru faţă de cel internaţional?

— La acest capitol, nimic nu este nou. Am să repet ceea ce au spus şi alţii, din dorinţa de a face, cu insistenţă, un laît-motiv din această observaţie. **Din punct de vedere tehnic, chiar în condiţiile unei viteze superioare a jocului, fotbaliştii noştri nu sînt cu nimic inferiori celor foarte bine cotaţi în arena internaţională. Handicapul nostru cronic este repezentat de lipsa forţei, de calitatea insuficientă a angajamentului fizic şi de lipsa rezistenţei în regim de viteză, exprimată în primul rînd prin faptul că echipele noastre divizionare A joacă cel mult 30 de minute la nivelul ritmului internaţional. În cazul divizionarelor B, pe care le cunosc la fel de bine, această cifră de 30 de minute nici nu se atinge. Îţi dai** seama că în asemenea condiţii secretul este „al lui Polichinelle", iar o complicare a discuţiei, prin raportarea deficienţelor la alţi factori, nu face decît să situeze discuţia tot în zona vorbelor fără acoperire.

— Care ar fi soluţia?

— Soluţia nu ţine doar de fotbal. Soluţia stă în ridicarea nivelului educaţiei fizice în şcoala elementară, unde se formează, de fapt, viitorul sportiv de performanţă, ca să nu spun viitorul bărbat. Eu, fiind tatăl unui decatlonist de performanţă, ştiu, prin comparaţie, cît de puţin sînt îndrumaţi copiii în şcoală, la capitolul educaţie fizică. Se vorbeşte, în general, despre calitatea superioară a îndeminării copilului nostru, dar se mizează prea mult pe această calitate şi se neglijează elemente fără de care sportul anului 1973 şi în special fotbalul de astăzi nu se pot practica... Iată, de pildă, dacă te uiţi la jucătorul nostru nr. 12 — Naghi — o să-ţi placă alura lui fizică. E şi el un fost decatlonist. Noi l-am adus de la Cîmpia Turzii, obsedaţi parcă de ideea angajamentului fizic ca principală calitate a unui înaintaş modern.

— Deci, încă un jucător de la Cîmpia Turzii. Cum explicaţi faptul că un oraş atît de mic produce fotbalişti în număr mare?

— Nu e nici un secret în treaba asta. Cîmpia Turzii este un oraş mic, are un teren de fotbal în centru, are o populaţie muncitorească numeroasă, o mare şcoală profesională, tentaţii mai puţine decît în oraşele mari, şi astfel totul este limpede. Fotbalul a fost şi este practicat de copiii necoţcoloşiţi, proveniţi din familii mai modeste, lucru de care trebuie să ţinem seama, pentru a reuşi să stimulăm centrele cu adevărat fotbalistice ale ţării noastre şi nu pentru a investi bani şi speranţe în zonele doar tradiţional fotbalistice.

— Ce mai e nou pe la „U"?

— La „U", în ultimul timp, vorba ardeleanului, „nicicum nu e bine". Întotdeauna se găsesc meşteri în despicarea firului în patru, dar aproape nici odată nu găseşti oameni dispuşi să împletească cele patru fire. Poate că e şi o oboseală a publicului clujean, care aşteaptă de peste 50 de ani o victorie în campionatul ţării. De-aici un fel de nerăbdare, asociată cu reacţii contradictorii. Iată, de pildă, „U" a făcut o greşeală cedîndu-l pe Adam, care era sufletul echipei. Să nu credeţi însă că această măsură a fost luată doar ca cineva să se afle în treabă. Publicul „şepcilor roşii" se plictisise — pe nedrept — să tot vadă „decarul" de pe spatele lui Mihai Adam, şi a vrut altceva. În aceeaşi situaţie a fost, cu ani în urmă, şi doctorul Traian Georgescu, un alt om de bază al echipei clujene. Publicul nostru nu prea consecvent a început să şuşotească, spunînd că toate relele se trag din faptul că Traian joacă de-o viaţă la „U". Şi Traian a plecat, cu multă tristeţe în suflet, aşa cum s-a întîmplat şi în cazul lui Mihai Adam.

— Văd că aveţi un portar nou. Şi, din cîte îmi dau seama, este talentat.

— Înainte de a fi talentat, Lăzăreanu este un tînăr extraordinar de tenace. De peste 10 ani de zile n-am mai găsit la „U" un băiat mai dîrz. Copilul este din familia fostului internaţional Lăzăreanu, care a fost şi el portar. Tînărul Lăzăreanu, opera lui Băluţiu, a reuşit să ia locul lui Ştefan, care cocheta la un moment dat cu poarta echipei naţionale. **(În acest moment al discuţiei, pe terenul din Giuleşti unde ne aflam, Răducanu a plonjat spectaculos, salvînd un gol. Andrei Sepci şi-a izbit genunchiul cu palma: „Iată o intervenţie de portar mare. Ce păcat, însă, că are, prea multă fantezie!" În minutul următor, Lăzăreanu a plonjat, ca pe timpuri, în picioarele adversarului, salvînd un gol gata făcut. Andrei Sepci m-a privit mîndru, încercînd parcă o comparaţie între cei doi portari aflaţi pe teren).**

— Aţi sărbătorit recenta aniversare a Balcaniadei din 1933?

Am sărbătorit-o în gînd. Prima dragoste trebuie ascunsă undeva, într-un colţişor al inimii. E mult mai bine să nu priveşti, după 40 de ani, prima ta dragoste. Şi apoi, s-au schimbat atîtea, încît orice încercare de a reînvia un trecut fotbalistic, fie el glorios, nu duce la nimic. Important e să priveşti înainte, pentru că altfel îţi complici existenţa.

(Andrei Sepci şi-a întrerupt fraza la o decizie a arbitrului Vlaiculescu. A părut contrariat, deşi fluierul arbitrului avantaja echipa sa. L-am privit întrebător. Mi-a răspuns: „Vlaiculescu este un arbitru care vede totul pe teren. Dar din această calitate se naşte şi principalul lui defect. Văzînd totul, fluieră totul, şi rupe jocul. Printre fotbalişti se spune, — despre asemenea arbitri — că stropesc prea mult gazonul cu fluierul. Amintesc acest lucru pentru că şi arbitrii pot contribui, prin stimularea cursivităţii jocului, la o creştere a rezistenţei specifice de care am pomenit).

— Ce părere aveţi despre apropiatul meci cu R. D. Germană?

— În calitate de antrenor, prefer să vorbesc despre meciul cu R. D. Germană ca despre un meci obişnuit. Vilva care se face deseori în jurul meciurilor importante nu contribuie decît la dublarea ghetelor de fotbal cu tălpi de plumb. Meciul cu R. D. Germană nu are prea multe secrete. Avem în faţa noastră o echipă mai atletică şi mai rezistentă. Ea are în faţa ei o echipă cu mai mulţi jucători tehnici. În acest duel, echipa noastră are, parcă, mai multe şanse să realizeze un plus pînă la data meciului. Nu dezvălui un secret spunînd că rezistenţa specifică are mai mulţi sorţi de ameliorare — într-o perioadă scurtă — decît tehnica pură, care este o problemă de ani de zile. Nu vreau să spun prin asta că ne vom afla în faţa unei echipe rudimentare. Cred, însă, că formaţia R. D. Germane nu are astăzi maturitatea celei de acum 3—4 ani. În orice caz, meciul este foarte deschis şi poate depinde, ca în atîtea rînduri la fotbal, de o bară, de un luft, sau de o rafală de vînt.

★

(La terminarea meciului Rapid — „U", Andrei Sepci s-a ridicat calm, fără să fie extaziat de punctul cucerit pe Giuleşti. În cîteva rînduri, pe parcursul jocului, el îi şoptise lui Silviu Avram cîteva observaţii din care se vedea că nu e prea mulţumit de evoluţia „şepcilor roşii" şi mai ales de angajamentul în atac al înaintaşilor... Apoi, jucătorii clujeni au pornit în sprint spre vestiar, pentru a prinde rapidul de Cluj, care pleca peste 25 de minute. Pe pista stadionului Giuleşti avansau, spre cabine, cu pas aproape egal. Andrei Sepci, Mircea Luca şi Silviu Aram, sau, dacă vreţi, trei dintre generaţiile bătrînului şi atît de tînărului „U").

Ioan CHIRILĂ

CU CITITORII DIALOG CU CITITORII

● **SCRISOAREA SĂPTĂMÎNII.** „Subsemnatul Nicolae Neamţu, domiciliat în satul Vrăniuţ nr. 371, jud. Caraş-Severin, vă fac cunoscut că sînt abonat la revista «Fotbal», taxa fiind plătită cu chitanţa nr. 0668516 din 15 mai 1973, însă nu am primit revista nr. 367 din 6 iunie şi nr. 375 din 1 august. Întrebat, factorul poştal mi-a răspuns că revista nu a venit de la Bucureşti. În acest caz vă rog să-mi trimiteţi numerele respective; în cazul cînd ele au fost expediate, însă de vină este poşta, vă rog a obliga pe cei care se fac vinovaţi să-mi dea revistele. Nu v-am sesizat de la prima revistă pe care nu am primit-o, aceea din 6 iunie, crezînd că nu se va mai întîmpla; şi totuşi nu am primit-o nici pe aceea de la 1 august. În plus, vă fac cunoscut că în loc de miercuri, cînd apare, primeşc revista «Fotbal» vinerea şi, de multe ori, chiar sîmbăta; dar să nu o primesc deloc, nu înţeleg. Vă mulţumesc anticipat".

— Stimate cititor, ori de cîte ori primim astfel de scrisori sîntem mîhniţi. Şi asta pentru că truda noastră de a realiza numere cît mai interesante este în van, dacă revista nu ajunge la timp la cititori. E neplăcut să fii abonat la o publicaţie şi să nu o primeşti. Pentru a nu vă descompleta colecţia, vă trimitem — ca o excepţie — numerele lipsă, din puţinele exemplare pe care le avem la redacţie. Dar, trebuie să ştiţi că nu noi, redacţia, ne ocupăm de difuzarea publicaţiei, ci Direcţia difuzării presei din cadrul Ministerului Transporturilor şi Telecomunicaţiilor. Credem însă că citind scrisoarea dv. şi răspunsul nostru, oficiul poştal de care aparţineţi va face neapărat o anchetă pentru a constata motivele care au făcut ca revista să nu ajungă la abonat.

● **ŞASE SEMNĂTURI DIN COMUNA LUNCAVIŢA — TULCEA.** „Oricît am încercat noi, cu elanul şi optimismul caracteristic vîrstei, să obţinem ajutor şi înţelegere din partea forurilor locale, oricît ne-am străduit să readucem în actualitate performanţele sportive cu care locuitorii comunei au fost obişnuiţi, am întîlnit numai dezinteres. Astfel, dintr-o neglijenţă, echipa noastră nu a fost înscrisă în campionatul judeţean de fotbal. Am fost nevoiţi să ne mulţumim doar cu participările la competiţiile organizate de C.J.E.F.S. Tulcea şi cu cîteva meciuri amicale, la care deplasarea o făceam... gen drumeţie. Eram mulţumiţi şi aşa, dar răspunderile noastre au crescut. Locuim într-o comună mare, poate printre cele mai mari din judeţ, cu posibilităţi de a întreţine chiar o echipă în Divizia C. Cu toate astea, noi nu avem nici minge! Cred că vă închipuiţi că pînă la echipament, vorba poetului, „e-o cale atît de lungă". Momentul de vîrf care a avut drept efect aceste rînduri a fost participarea noastră la „Cupa 23 August". Cu toate că faza intercomunală a avut loc la numai 15 km, n-am putut avea nici un mijloc de transport. Iată, deci, altă competiţie ratată. Apelăm la dv. cerîndu-vă un sfat şi un ajutor. Vrem să existe şi în comuna noastră interes pentru sport, ţinînd seama de posibilităţile existente". Semnează: V. Andone, Gh. Malcea, M. Malcea, V. Dumanovschi, D. Onceanu, P. Başa.

— Singurul ajutor pe care vi-l putem da este publicarea scrisorii dv. Sperăm că, citind-o, organele locale se vor apleca mai mult asupra activităţii fotbalistice din comună.

● **DE CE NU REVEDEM PE MICUL ECRAN FINALA CUPEI ROMÂNIEI?** „Finala de anul acesta a Cupei României a fost inedită pentru că trofeul şi l-au disputat echipe din categorii inferioare. A fost interesantă şi datorită rejucării. Noi, însă, cei din Galaţi am dori să revedem cele două meciuri pe micul ecran. Pe la noi se spune că Constructorul a fost «furată». De aceea, ceea ce vom vedea pe ecran, acela va fi adevărul", ne scrie V. Tiron din Galaţi.

— Mai întîi, Constructorul nu a fost «furată» cum spuneţi dv. Din nimic nu a reieşit aşa ceva. Nu l-am auzit nici pe antrenorul Vasile Luban spunînd aşa ceva. Ambele partide s-au bucurat de arbitraje bune. În al doilea rînd, nu noi hotărîm ce se va transmite pe micul ecran şi ce nu, ci televiziunea. Va trebui, deci, să vă adresaţi acestei instituţii.

PE SCURT

● NICOLAE NIŢĂ, Aleea Trandafirilor, blocul P3, ap. 17, etajul 4, Tîrgovişte, posedă colecţia completă a revistei Fotbal şi o pune la dispoziţia celor interesaţi. ● ILIE BOGHIAN, com. Todireşti, jud. Suceava. Aveţi dreptate, „Poli" Timişoara a jucat cu A.S.A. Scuzaţi! ● IULIU IACOB, Craiova, CONSTANTIN RĂUŢOIU şi MARIAN BOULEANU, Vulcan, jud. Hunedoara. Credem că între timp v-aţi lămurit unde joacă cei doi fotbalişti. ● MIHAI STROILĂ, Bechet, jud. Dolj. Oblemenco nu este singurul golgeter din Europa care nu joacă în echipa naţională. Noi să vă mai amintim de un singur exemplu, cel al cunoscutului Denis Law.

ÎNALTA SOLIE DE PRIETENIE ŞI COLABORARE

Eveniment de remarcabilă importanţă, cu profunde semnificaţii şi, în acelaşi timp, cu largi şi din cele mai favorabile ecouri în viaţa politică internaţională, ieri a început vizita pe care preşedintele Consiliului de Stat al Republicii Socialiste România, **NICOLAE CEAUŞESCU**, împreună cu tovarăşa **Elena Ceauşescu**, urmează să o facă în 8 ţări ale Americii Latine — Cuba, Costa Rica, Venezuela, Columbia, Ecuador, Peru, Chile şi Argentina, la invitaţia şefilor acestor state.

Înaltă solie de prietenie şi colaborare, vizita preşedintelui **NICOLAE CEAUŞESCU** va marca, fără îndoială, un moment de însemnătate istorică în evoluţia relaţiilor dintre ţara noastră şi ţările ce vor fi vizitate, o nouă expresie a politicii externe a României, care, situînd consecvent în centrul politicii sale internaţionale preocuparea pentru întărirea prieteniei şi colaborării cu ţările socialiste, militează totodată activ pentru extinderea relaţiilor sale cu toate statele, indiferent de orînduirea lor socială.

Politica internaţională a României, întreaga activitate desfăşurată în acest domeniu, exprimă astfel interesele fundamentale ale poporului român şi, în acelaşi timp, corespunde pe deplin cerinţelor dezvoltării mondiale contemporane, cauzei generale a progresului şi păcii.

Militînd activ şi consecvent pentru împlinirea acestor scumpe năzuinţe ale omenirii, România promovează larg o politică de solidaritate cu toate popoarele lumii, prin-

AGENDA POLITICĂ A SĂPTĂMÎNII

tre care şi cele ale Americii Latine, în concordanţă cu propriile interese, cu necesităţile actuale ale epocii în care trăim. În acest context, între ţara noastră şi statele Americii Latine s-au statornicit relaţii de colaborare în multe domenii de activitate. Raporturile României cu statele latino-americane, sublinia recent tovarăşul **NICOLAE CEAUŞESCU, „au un caracter reciproc avantajos, contribuind la propăşirea economică, ştiinţifică şi culturală a ţărilor noastre. Ele se înscriu, totodată, în ansamblul luptei generale împotriva imperialismului şi neocolonialismului, a oricăror forme de dominaţie şi înrobire a popoarelor".**

Vizita tovarăşului **NICOLAE CEAUŞESCU**, prima vizită a unui şef de stat român în ţările Americii Latine, va însemna, desigur, o nouă şi importantă contribuţie la consolidarea şi dezvoltarea acestor raporturi, în întreaga evoluţie a relaţiilor dintre România şi cele 8 state cuprinse în itinerariul călătoriei începută ieri.

Subliniind importanţa acestei vizite, preşedintele Republicii Chile, **Salvador Allende Gosseno**, declara, recent, că aceasta reprezintă **„un eveniment extraordinar, important şi semnificativ"**, iar preşedintele Republicii Argentina, **Raul Lastiri**, că **„România şi conducătorul ei se bucură de cel mai larg şi meritat prestigiu".**

Vizita şefului statului român în toate cele 8 ţări latino-americane are un evident caracter de prietenie, de colaborare, semnificaţia sa fiind, desigur, sporită de faptul că avem comună originea latină. Ea are loc în condiţiile cînd în această parte a lumii tot mai multe state şi popoare îşi afirmă cu putere hotărîrea de a deveni stăpîne pe bogăţiile naţionale, de a-şi făuri viitorul aşa cum îl doresc, fără nici un fel de amestec din afară.

De ţările Americii Latine, România se simte legată prin aspiraţiile de libertate, pace şi progres, prin legături tradiţionale. Există, însă, numeroase posibilităţi de extindere a acestor legături, de întărire a colaborării în viitor. Vizita tovarăşului **NICOLAE CEAUŞESCU** va prilejui, fără îndoială, identificarea acestor posibilităţi, valorificarea tuturor premiselor existente pentru ridicarea pe o treaptă superioară a relaţiilor de prietenie şi colaborare între România şi cele 8 state latino-americane, în interesul popoarelor noastre, al cauzei destinderii, păcii şi colaborării pe plan internaţional, în direcţia afirmării în lume a noilor principii de relaţii între state, principii care stau la temelia politicii externe a României socialiste.

MAI SÎNT EXACT 4 SĂPTĂMÎNI PÎNĂ LA CONFRUNTAREA DECISIVĂ DE LA LEIPZIG

MECIUL CU HERTHA ŞI IMPLICAŢIILE LUI ASUPRA ALCĂTUIRII ECHIPEI NAŢIONALE

Au mai rămas exact patru săptămîni pînă la meciul de la Leipzig, de care depinde calificarea echipei noastre reprezentative pentru viitorul turneu final al campionatului mondial.

Timpul, de la acel 1—0 din mai, de la Bucureşti, cu reprezentativa R.D.G., s-a scurt repede, parcă pe nesimţite şi, iată, am ajuns acum în săptămînile decisive ale pregătirii meciului-retur, cele în care, în mod normal, nu mai poate fi vorba de **căutări**, ci de **perfecţionări, de cîteva opţiuni definitive pentru un jucător sau altul, pentru ideea de joc**, pentru „partitura" pe care vor trebui s-o interpreteze tricolorii.

De fapt, **despre problema formaţiei** nici **nu credem că se mai poate vorbi în sensul larg, structura echipei împuinîndu-se în ansamblul său**, ceea ce urmează să se mai decidă fiind doar titularizările pe **două, maximum trei posturi.** În acest sens pledează, de altfel, şi meciul de verificare susţinut săptămîna trecută în Berlinul Occidental cu Hertha B.S.C. şi încheiat la egalitate, 1—1, după ce gazdele au condus prin golul înscris de G. Müller în min. 32, egalarea survenind prin şutul lui Dobrin cu un sfert de oră înaintea fluierului final. **Acest meci de verificare** (cu o echipă puternică a campionatului vest-german, care peste trei zile avea să conducă cu 2—0 pe Bayern München, în joc oficial, finalmente scorul devenind 2—2) **ne-a mulţumit doar în parte,** pentru că în prima repriză selecţionabilii nu s-au comportat la nivelul aşteptărilor. Compartimentul apărării n-a inspirat destulă siguranţă, la mijlocul terenului jocul n-a avut destulă consistenţă iar în atac s-a acţionat izolat şi timid. După pauză, în schimb, graţie şi schimbărilor intervenite dar şi unui reviriment general, activitatea în teren a selecţionabililor a apărut mult ameliorată, echipa română trecînd la cîrma jocului şi jucînd mai aproape de ceea ce aşteptăm de la ea la Leipzig: **fermitate în apărare, stăpînirea mijlocului terenului, acţiuni ofensive energice, căutarea cu convingere a golului.** Ca urmare, a apărut egalitate pe tabela de marcaj şi, nu numai atît, sentimentul că echipa noastră este mai dotată, că resursele ei reale sînt superioare celor ale partenerului de verificare.

Vorbeam mai sus despre senzaţia pe care ne-a lăsat-o verificarea din Berlinul Occidental, că formula de echipă este conturată. Cu titlul de simplu comentariu, ocazionat de acest joc, ne vom referi în cîteva fraze la evoluţia „tricolorilor". În poartă, **Răducanu** s-a arătat sigur şi, efectiv, nu credem că pentru Leipzig există o soluţie mai bună. Mai mult chiar, apreciem că, faţă de specificul jocului viitorilor adversari, nu trebuie să ne mai gîndim la altă soluţie, ci doar să sperăm că... Răducanu se va pregăti în continuare — şi va juca la Leipzig — cu seriozitatea cerută. Mai puţin convingătoare a fost, împotriva Herthei, evoluţia lui **Sătmăreanu** şi iată că, duminică, în meciul de campionat de la Tg. Mureş, el a şi fost înlocuit în echipa sa de club. Vechiul nostru internaţional traversează, se pare, o perioadă mai dificilă, pe care am dori-o cît mai repede depăşită, deoarece a nu se putea conta pe el ar însemna nişte neaşteptate bătăi de cap, de ultimul moment. La fundaşii centrali n-au apărut noutăţi. **Antonescu şi Dinu** se completează. Constănţeanul joacă clasic, „cuminte", ni-l aminteşte pe sobrul Lupescu. Are plasament, atacă sigur, dublează cînd e nevoie. **Dinu** va trebui, probabil, ca la 26 septembrie să-şi mai tempereze zelul ofensiv, pentru că miercurea trecută s-a aventurat prea des în atac, fiind jucătorul care a tras cel mai mult la poartă (7 şuturi de la distanţă !). Pentru postul de fundaş stînga, deducem — din faptul că n-a făcut nici o schimbare — că Valentin Stănescu s-a oprit la **Velea, iar** judecînd după randamentul dat de craiovean apreciem că alte încercări de-acum înainte nu-şi mai au rostul.

IORDĂNESCU

ANTONESCU

Alcătuirea liniei de mijloc ridică o problemă, legată de forma lui **Radu Nunweiller.** Pe Stadionul Olimpic vest-berlinez, el n-a excelat, s-a pierdut chiar într-un anonimat neobişnuit pentru un fotbalist de asemenea înaltă clasă. Va miza, totuşi. Valentin Stănescu pe cunoscuta mobilizare a dinamovistului în meciurile internaţionale, pe creşterea formei lui sportive, a dispoziţiei sale de joc şi deci pe clasica linie **Dumitru — Nunweiller ?** Sau îl va prefera pe **Beldeanu,** a cărui introducere după pauză, contra lui Hertha B.S.C. a adus un plus de dinamism jocului echipei noastre? Săptămînile rămase vor lămuri chestiunea. Ni se pare însă că în luarea unei decizii va cîntări greu — dincolo de forma celor doi — şi optica generală în abordarea meciului, pentru că una se poate aştepta de la **Radu Nunweiller,** alta de la **Beldeanu,** în economia de ansamblu a echipei.

Dacă pentru **Dobrin** nu se ridică probleme, dacă pentru postul de vîrf de atac, pe care miercuri **Dudu Georgescu** nu l-a putut „acoperi" deplin convingător, există soluţia refacerii lui **Dumitrache.** În schimb pentru extreme se mai poate încă discuta. **Troi,** de exemplu, n-a făcut un meci prea bun, echipa a mers mai bine cu **Ţarălungă** pe dreapta şi **Iordănescu** pe stînga. Iată însă că duminică, la Braşov, cuplul **Dobrin—Troi** a adus argumente pentru menţinerea sa în naţională. Repriza bună făcută, după o lungă inactivitate, de **Iordănescu** (mai bună tehnicitate, plus de legătură a jocului şi de consistenţă combinativă), pledează pentru prezenţa lui în teren la Leipzig, bineînţeles în condiţiile creşterii formei sale sportive în grad corespunzător.

După cum se vede, probleme reale de compoziţie a echipei se pun pentru 2—3 posturi cel mult, vizează 4—5 jucători. Timpul rămas nu este prea lung, dar pentru elucidarea semnelor de întrebare, pentru adoptarea unei soluţii sau a alteia, mai avem şi **meciul de verificare de miercurea viitoare din Iugoslavia.** Adversarul echipei noastre în verificarea de la 5 septembrie va fi cunoscut probabil joi sau cel mai tîrziu vineri, desemnarea sa fiind în funcţie de rezultatele etapei de „Cupa Iugoslaviei" de azi. Dacă nu va fi Voivodina din Novi Sad (cum se anunţase), va fi în orice caz o divizionară A din Belgrad.

Vor urma apoi două etape din campionat, cele din 9 şi 15 septembrie (care sperăm să nu ne aducă surprize neplăcute), apoi etapa întîi a cupelor europene intercluburi şi... deplasarea la Leipzig.

Ajunşi la acest punct, trebuie să atragem atenţia asupra unei chestiuni deloc minore : **întoarcerea echipelor noastre şi deci a selecţionabililor de la meciurile în deplasare de la 19 septembrie.** La Dinamo, F. C. Argeş şi „U" Craiova sînt opt susceptibili tricolori. Ei vor juca deci în competiţiile respective cu 4—5 zile înainte ca echipa naţională să efectueze deplasarea la Leipzig. Revenirea lor trebuie să se efectueze fără tergiversări, **lotul naţional trebuie să fie împreună cît mai rapid cu putinţă.** E vorba nu numai de **refacerea fizică** ci şi de **realizarea sudurii de colectiv, de pregătirea psihologică optimă,** atît de necesară înaintea unei confruntări de proporţiile şi importanţa celei de la 26 septembrie.

Radu URZICEANU

SUBLINIERI

ANTRENORI ŞI JUCĂTORI

Recentul start al campionatului naţional de fotbal, apropiatele starturi în cupele europene, precum şi meciul cu echipa R.D. Germane conferă acestei perioade un caracter de campanie, în care problemele fotbalului sînt legate în primul rînd de date şi obiective imediate. În aceste rînduri, fie-ne permisă o abatere de la regimul strict al actualităţii, pentru a pune în temă două probleme de generalitate.

Prima se referă la antrenori. În ultimul timp, în lumea antrenorilor s-a produs o adevărată efervescenţă, schimbările rapide şi neaşteptate fiind aproape în ordinea lucrurilor. Aceste schimbări, care au la bază, de cele mai multe ori, nerăbdarea conducerilor cluburilor şi speranţa că schimbarea singură ar putea modifica cursul evenimentelor, eludează, în general, perspectiva, preferind satisfacerea clipei care trece.

Martori ai acestui fenomen, am omis, din păcate, că în ultima vreme se constată o surprinzătoare trecere în rezervă a unor antrenori care ar mai avea multe de făcut în viaţa cluburilor noastre, cluburi care nu strălucesc printr-o asistenţă tehnică deosebită. E de-a dreptul uimitor faptul că multe din echipele noastre fruntaşe trec nepăsătoare pe lîngă o realitate obiectivă. Aşa se face că antrenori de talia lui Nicolae Dumitrescu, Angelo Niculescu, Bazil Marian şi alţii sînt practic scoşi din circuitul **lucrativ** al fotbalului. Lista acestora poate fi continuată. Tiberiu Bone este, potenţial, mai mult decît antrenorul unei echipe recent promovate în Divizia B, Ştefan Onisie este mai mult decît un antrenor la care „U" Cluj a renunţat din motive discutabile. Despre Constantin Teaşcă, de asemenea, nu mai e cazul să amintim că locul lui nu este nici pe departe pe tuşă.

Am recurs la această punere în temă pentru a da de gîndit tuturor celor care, în focul elanurilor, preferă soluţiile de expedient unor soluţii mai durabile.

O a doua problemă a **Sublinierilor** este legată de lumea întotdeauna dinamică a jucătorilor. Lo startul acestui campionat s-au operat rocade complicate, adevărate permutări matematice pentru fixarea unora dintre jucătorii fruntaşi sau mai puţin fruntaşi. Dar, ceea ce vrem să menţionăm în aceste rînduri nu este această circulaţie normală. Este vorba de neglijarea unor jucători peste care se aplică şablonul nu întotdeauna riguros al vîrstei sau al profilului dat. În ultima vreme, loturile prime ale ţării şi-au fixat în general oamenii. Fără îndoială că un lot ca acela pentru meciul cu R.D. Germană nu mai poate comporta modificări **esenţiale,** dat fiind că sîntem la capătul unor experienţe **greu de reluat.** Dar, în perspectiva fotbalului nostru, care îşi va continua marşul indiferent de rezultatul apropiatului meci decisiv, e nevoie de o distribuire a atenţiei şi spre promovarea sau, cel puţin, verificarea unor jucători astăzi neluaţi în consideraţie. În ultimul timp, paralel cu promovarea masivă a tineretului, se constată — poate ca o reacţie la acest fenomen — setea de revanşă a unora dintre jucătorii aflaţi cîndva la un pas de lot. Iată, de pildă, unul dintre jucătorii peste care s-a trecut destul de uşor, în repetate rînduri, este Tănase de la F.C. Constanţa. În aceeaşi situaţie se află şi tînărul Caniaro (despre care am auzit, totuşi, că a fost chemat în ultimă instanţă). În aceeaşi situaţie mai sînt şi alţii, care, — cazurile Domide, Broşovschi, Oblemenco etc. au devenit clasice — indiferent de vîrstă, mai pot reprezenta o forţă în elita fotbalului nostru. S-a spus în repetate rînduri că fotbalul românesc are nevoie de un lot B, pentru întreţinerea elanului necesar jucătorilor strînşi în menghina formată pe de o parte de lotul A şi, pe de altă parte, de lotul de tineret, în care, vrînd nevrînd, valoarea este augumentată de coeficientul vîrstei.

Sublinierile de astăzi nu sînt decît o invitaţie la adresa celor datori să mediteze asupra acestor probleme esenţiale, negrevate de programul internaţional.

I. CH.

RADIOGRAFIA ETAPEI

● REZULTATE ● FORMAȚII ● NOTE ● ARBITRI ● COMENTARIILE MECIURILOR ● CEL MAI BUN DIN 22 ● TINERET-REZERVE ●

4 — 26 AUGUST 1973

C.F.R. CLUJ — C.S.M. REȘIȚA 3—3 (2—0)

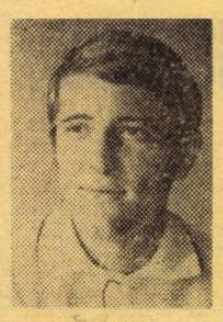

PUȘCAȘ

AU MARCAT : Adam (min. 3 și 43), **Boca** (min. 23) ; **Voinea** (min. 47), **Nestorovici** (min. 52), **Atodiresei** (min. 85).

Stadionul C.F.R. ; teren bun ; timp ploios ; spectatori aproximativ 9 000.

C.F.R. : Gadja 7 — Lupu 7, Dragomir 6, Szöke 6 (min. 63 : Penzeș 7), Catona 8 — Țegean 7, Cojocaru 7 — Bucur 7 (min. 63 : Vișan 7), Adam 8, Boca 8, Petrescu 6.

C.S.M. : Ilieș 6 — Rednic 7, Ologeanu 8, Kiss 8, Kafka 7 — Pușcaș 9, Beldeanu 9 — Atodiresei 7, Nestorovici 8, Voinea 8, Florea 7 (min. 77 : Căprioru).

ARBITRU : C. Manușaride (București), **nota 8.**

ȘASE GOLURI SPECTACULOASE ● Min. 3 : Adam se înalță în careu, se arcuiește și lovește puternic mingea centrată de Țegean din lovitură liberă : 1—0. ● **Min. 23 : Boca** driblează patru adversari, ajunge în marginea careului și șutează în colțul lung, surprinzîndu-l pe Ilieș pe picior greșit ● **Min. 47 : Voinea**, cu capul, reduce din handicap, într-o manieră asemănătoare golului lui Adam ● Peste numai un minut, Țegean șutează de la mare distanță, Ilieș nu face față, scăpînd balonul, situație ușoară pentru ca rutinatul Adam să fructifice din nou ● **Min. 52 :** apărarea gazdelor se clatină, lasă spații mari nesupravegheate, pe unul din ele se infiltrează Nestorovici și, de la 8 m, introduce mingea în plasă ● **Min. 85 :** lovitură liberă laterală la poarta clujeană ; pe partea opusă Atodiresei (nemarcat !) așteaptă balonul pe care-l reia în gol ● Am descris toate golurile, pentru că ele au fost clare, frumoase și pentru că numărul lor reprezintă o cifră jinduită în partidele de campionat ● Altminteri, un meci în care s-a pasat bine, s-a combinat cu efect, s-a muncit fără menajamente ● Mai slab pregătiți fizic, clujenii s-au stins încet, încet, ca o lumînare, așa explicîndu-se prăbușirea avansului lor consistent de două goluri. (I.C.)

● **CALIFICATIVUL JOCULUI : BUN.**

● **La tineret-rezerve : 1—0 (1—0).**

U.T.A. — DINAMO 1—2 (1—0)

D. GEORGESCU

AU MARCAT : Kun (min. 45) ; Dudu Georgescu (min. 69 și 86).

STADIONUL U.T.A. ; teren bun ; timp însorit, dar cu vînt ; spectatori, circa 15 000.

U.T.A. : Iorgulescu 5 — Birău 6, Schepp 5, Pojoni 6, Popovici 7 — Axente 6, Broșovschi 7, Domide 6 (min. 80 : Munteanu) — Trandafilon 5 (min. 54 : Purima 5), Kun 7, Sima 5

DINAMO : Constantinescu 6 — Deleanu 5, G. Sandu 6, Dobrău 6, Lucuță 7 — Dinu 7, R. Nunweiller 6, P. Radu 8 — Sălceanu 5 (mn. 58 : Moldovan 7), Dudu Georgescu 8, Fl. Dumitrescu 7

ARBITRU : Otto Anderco (Satu Mare), **nota 8.**

VÎNTUL, STRUNIT MAI BINE DE OASPEȚI ● La început, fazele de poartă sînt la poarta dinamoviștilor care se văd nevoiți să rezolve, de cîteva ori, în extremis ● În ofensiva lor, textiliștii au ca aliat vîntul, destul de puternic, dar ei greșesc în construcția acțiunilor, folosind cu precădere baloanele înalte ● Prima mare ocazie de gol (min. 39) o consemnăm la poarta lui Iorgulescu, însă Sălceanu (servit de R. Nunweiller) plasează, de la 7—8 m, mingea alături de bară ● Două minute mai tîrziu, este rîndul textiliștilor să risipească prin Kun (șut, de la 3 m, în M. Constantinescu) o bună ocazie ● Același Kun își răscumpără gafa, înscriind în colțul lung, în ultimul minut al reprizei ● După pauză, maturitatea formației campioane își spune cuvîntul, ea pricepîndu-se să exploateze mai bine avantajul vîntului ● Elevii lui Ion Nunweiller controlează jocul, pasînd la firul ierbii și contraatacînd rapid pe spații mari ● În min. 69, D. Georgescu (pasă de la Dinu, în adîncime) înscrie, de la circa 8 m, pe lîngă Iorgulescu, ieșit ● U.T.A. dispare din ce în ce mai mult din joc, în timp ce Dinamo forțează victoria pe care o obține, în min. 86, printr-un gol înscris tot de D. Georgescu, după un „un-doi" executat în viteză cu Moldovan. (G.N.)

● **CALIFICATIVUL JOCULUI : ACCEPTABIL.**

● **La tineret-rezerve : 0—1 (0—0).**

POLI. TIMIȘOARA — F.C. CONSTANȚA 1—0 (1—0)

ȘCHIOPU

A MARCAT **Bungău** (min. 1)

STADIONUL „1 Mai" ; teren cu denivelări ; vînt puternic, incomodant pentru joc ; spectatori, aproximativ 14 000.

POLITEHNICA : Catona 7 — Popa 8, Mehedințu 7, Arnăutu 8, Maier 6 — Chimiuc 8, Schiopu 8 — Dima 6 (min. 64 : Bojin 7), Lața 8, Dașcu 7, Bungău 7.

F.C. CONSTANȚA : Ștefănescu 7 — Ghirca 6 (min. 57 Stoica 7), Bălosu 5 (notă diminuată pentru eliminare), Antonescu 7, Nistor 7 — Mihu 7, Vigu 8 — Tănase 7 (min. 57 : Turcu 6), Caraman 6, Mărculescu 7, Lică 8.

ARBITRU : C. Petrea (București), **nota 6.**

ÎNDRĂZNEALA LUI ION IONESCU ● Stupoare pe stadionul timișorean la anunțarea formației alb-violete : trei dintre titularii considerați inamovibili, lipseau din cele 11 nume comunicate la megafoane : Surdan (accidentat, dar și hotărît să abandoneze activitatea de competiție), Bojin, Covalcic ● În ciuda unei distribuții lipsite de interpreți valoroși, timișorenii pornesc cu convingere la atac și soarta le suride chiar din primul minut : Bungău execută cu precizie o lovitură liberă, prinde și o „cale de vînt" fericită și deschide scorul ● Constănțenii acuză acest k.o. așa de fulgerător și regruparea defensivei, mai cu seamă, se face greu; timișorenii sînt stăpînii jocului un sfert de oră ● Curînd, însă, maturitatea și tehnica oaspeților se fac simțite și ei vor trece pe lîngă cea mai mare ocazie a întregului meci : un dublu moment de marcare (min. 32) ratat, pe rînd, de Caraman și Mărculescu ● Jocul se va menține și în a doua repriză la un nivel modest ● În plus, apar și nervozitățile și gesturile necugetate, favorizate și de arbitrajul slab ● Finalul aparține gazdelor, dar ei e punctat de numeroase incursiuni, inspirate de verva lui Lică la poarta lui Catona. (Ef. I.)

● **CALIFICATIVUL JOCULUI : ACCEPTABIL.**

● **La tineret-rezerve : 3—1 (1—0).**

RAPID — „U" CLUJ 0—0

RIȘNIȚĂ

Stadionul Giulești ; teren bun ; timp frumos, vînt ; spectatori, aproximativ 17 000.

RAPID : Răducanu 7 — Pop 8, Fl. Marin 7, Grigoraș 7, Codrea 6 — M. Stelian 7, Rișniță 9 — Năstureseu 8, Dumitriu II 5 (min. 73 : Angelescu 5), Neagu 5, Strat 5 (min. 46 : Petreanu 4).

„U" CLUJ : Lăzăreanu 8 — Porațchi 8, Pexa 7, Matei 8, Cîmpeanu 7 — Soo 8, Anca 6, Fanea 7 — Uifăleanu 5, Mureșean 5 (min. 20 : Naghi 4), Barbu 5

ARBITRU : **Emil Vlaiculescu** (Ploiești), **nota 8.**

UN JOC FOARTE SLAB ● Așadar, al patrulea meci consecutiv în care Rapid nu poate trece de „U" ● Clujenii, fericiți, au plecat cu un punct, dar ceea ce au demonstrat nu se poate numi fotbal ● A trebuit să așteptăm 16 minute pentru a vedea primul șut pe poartă. Autor : Fanea ● Uneori, studenții se apărau cu nouă jucători ; desigur, printr-un asemenea zid e greu de trecut, dar nici Rapid nu a știut să-și scoată adversarii din dispozitiv ● Unde a fost Neagu ? Răspundem tot noi : a jucat un fel de mijlocaș — ofensiv, a fost adică, prezent la combinații, în loc să fie „berbecul" înaintării feroviare, rol cedat (! ?) lui Dumitriu II ● Bucureștenii sînt încă nepregătiți din punct de vedere fizic, sau poate deja obosiți ● Spre sfîrșit, oaspeții inițiază două contraatacuri foarte periculoase prin Barbu. La primul, șutul merge pe lîngă poartă ; la al doilea, Răducanu salvează uimitor ● În ultimele secunde, corner, excelent executat de Angelescu ; Lăzăreanu scapă basma curată ca prin minune ● Trei cartonașe galbene : Porațchi, Uifăleanu, Codrea ; trei... clujeni. (M.T.)

● **CALIFICATIVUL JOCULUI : SLAB.**

● **La tineret-rezerve : 2—1 (0—1).**

SPORTUL STUDENȚESC — S.C. BACĂU 4—0 (1—0)

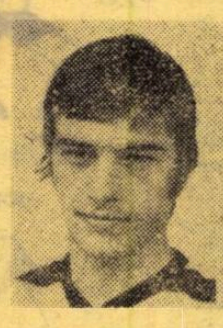

M. SANDU

Stadionul Republicii ; timp rece, ploaie, vînt ; teren bun ; spectatori, circa 3 000.

AU MARCAT : **Rădulescu** (min. 3), **M. Sandu** (min. 54 și 84), **Leșeanu** (min. 66).

SPORTUL STUDENȚESC : Suciu 7 — Tănăsescu 8, Cazan 7, Grigore 7, Manea 8 — Ciocîrlan 7, Rădulescu 8 — Leșeanu 8, O. Ionescu 7, M. Sandu 9, Țolea 6 (min. 52 : Lucaci 7).

S. C. BACĂU : Ghiță 6 — Comănescu 6 (min. 80 : Pruteanu), Catargiu 6, Velicu 6, Volmer 6 — Vătafu 6, Duțan 6 — Sinăuceanu 5, Dembrovschi 6, Munteanu 5 (min. 65 : Enescu 5), Bălută 6.

ARBITRU : **M. ROTARU** (Iași), **nota 8.**

SUCCES NET AL CONTRAATACULUI ● Studenții deschid scorul rapid, prin Rădulescu, în urma unui contraatac încheiat cu centrarea lui Leșeanu ● Ofensivă susținută — timp de 10—15 minute — a gazdelor, apoi joc echilibrat ● Băcăuanii au un atac lent, care combină mult, dar fără forță de pătrundere și de șut ● În prima repriză, două ocazii de gol sînt ratate de Leșeanu și Dembrovschi ● După pauză, studenții au inițiativa circa un sfert de oră, interval în care ei fructifică o lovitură liberă : execută Lucaci și M. Sandu deviază balonul, cu capul, în plasă ● Apoi, joc echilibrat din punct de vedere al dominării teritoriale, dar acțiunile de atac ale Sportului studențesc sînt mai periculoase, pentru că se desfășoară în adîncime, pe spații largi ● Leșeanu fructifică o pasă cu călciiul, de la M. Sandu, eliminînd astfel orice îndoieli asupra rezultatului ● Urmează alte două situații de gol (Rădulescu, Vătafu), după care Sport Club domină ● În final, Sandu întreprinde un contraatac individual și — după o cursă de la centrul terenului — fixează scorul la 4—0, un rezultat meritat, chiar la aceste proporții, pentru că el punctează diferența de concepție arătată duminică, dintre cele două echipe. (R.U.)

● **CALIFICATIVUL JOCULUI : ACCEPTABIL.**

● **La tineret-rezerve : 0—0.**

PETROLUL — JIUL 2—1 (1—1)

MULȚESCU

AU MARCAT : **Cringașu** (min 30, din 11 m), **Tudorie** (min. 82), **Mulțescu** (min 22).

STADIONUL Petrolul ; teren bun ; timp înnorat ; spectatori aproximativ 10 000.

PETROLUL : Rămureanu 7 — Gruber 7, Tudorie 5, Cringașu 8, Ciupitu 7 — Dincuță 6, (min. 61 : Culda 6), Eparu 5 (min. 65 : Istrătescu 5) — Pisău 8, Cozarec 6, Dobre 5, Cuperman 7.

JIUL : I. Gabriel 7 — Nițu 6, Georgescu 8, Stoker 7, Dodu 5 — Naghi 8, Libardi 6 — Stan 7, Roznai 8, Mulțescu 8, Stoian 6 (min. 80 : Stoichița).

ARBITRU : **Aurel Bentu** (București), **nota 10.**

CE S-O FI ÎNTÎMPLAT ÎN CABINE ? — se întrebau suporterii echipei gazdă imediat după reluare, văzînd cum se „chinuie" jucătorii Petrolului în repriza secundă, după ce în prima parte a meciului ei combinaseră spectaculos ● Este adevărat că cea mai mare ratare din prima repriză a aparținut oaspeților (min. 3, Mulțescu în loc să șuteze în poarta goală după ce driblase patru adversari, a ezitat și a fost blocat) și că tot aceștia au deschis scorul (același Mulțescu), dar Petrolul nu a renunțat la țesătura sa de pase, echilibrînd jocul și restabilind egalitatea prin Cringașu, care a transformat penalty-ul acordat pentru un fault asupra lui Cuperman ● De altfel, proaspătul ploieștean a realizat în finalul primei reprize un spectaculos „un-doi" cu Pisău, încheiat cu un voleu bine plasat la colțul porții, respins însă în corner de Gabriel ● Deși partea a doua a meciului a aparținut teritorial Jiului, cei care au reușit să înscrie au fost elevii lui Gigi Dumitrescu : la un corner executat de Ciupitu, fundașul central Tudorie reia cu capul în plasă ● În pofida unei replici curajoase și a unui joc „aerisit", echipa din Petroșani nu a reușit să obțină cel puțin un punct, absolut meritat. (P. Sl.)

● **CALIFICATIVUL JOCULUI : ACCEPTABIL**

● **La tineret-rezerve : 2—0 (1—0).**

STEAGUL ROȘU — F.C. ARGEȘ 1—1 (0—0)

DOBRIN

AU MARCAT : Cadar (min. 46), **Troi** (min. 56)

STADIONUL Tineretului ; teren ușor alunecos ; timp răcoros ; spectatori, circa 7 000.

STEAGUL ROȘU : Adamache 9 — Anghelini 8, Jenei 6, M. Olteanu 8, Rusu 5 (min 61 : Hîrlab 6) — Cadar 8, Șerbănoiu 8 — Anghel 8, Ghergheli 6 (min. 87 : Zotincă), Pescaru 6, Györfi 6.

F. C. ARGEȘ : Stan 7 — Pigulea 7, Barbu 7, Vlad 8, Ivan 8 — C. Olteanu 8, Mustețea 7, Prepurgel 6 — Troi 9, Dobrin 9, Jercan 8.

ARBITRU : **Mircea Bică** (București), **nota 8.**

...OASPEȚII TREC PE LÎNGĂ VICTORIE ÎN ULTIMELE MINUTE ● Prima repriză e destul de modestă, cu multe faze confuze și întreruperi de joc ● F. C. Argeș se apără supraglomerat, dar nu uită de contraatacuri, mai ales că, pe partea lui Rusu, Troi zburdă în voie ● Brașovenii sînt lipsiți de inspirație în fazele ofensive, Pescaru încearcă multe, dar nu reușește nimic, și numai repriza secundă salvează aspectul jocului. ● Chiar în primul minut după pauză, Cadar îl deschide pe dreapta pe Anghel, acesta trimite balonul în careu, Pescaru nu reușește să-l trimită în plasă, mingea ajunge la Cadar și, cu un șut frumos, acesta semnează primul gol ce dă nerv și culoare partidei ● Gazdele ratează două mari ocazii (min. 49 și 51), ultima prin Pescaru care se împiedică ; oaspeții scapă de acest presing de 10 minute și ies la atac ● Dobrin trasează cîteva diagonale de mare rafinament, Troi țîșnește irezistibil pe lîngă Rusu și în min. 56 extrema națională egalează ● Tot piteștenii vor rata în min. 88, prin Troi (tot Dobrin îl lansase) golul victoriei, atunci cînd Adamache a intervenit excelent. (M.M.I.)

● **CALIFICATIVUL JOCULUI : ACCEPTABIL.**

● **La tineret-rezerve : 2—1 (1—1).**

UNIV. CRAIOVA — POLI. IAȘI 1—0 (0—0)

IANUL

A MARCAT **Oblemenco** (min. 87).

STADIONUL Central ; ploaie pe tot parcursul meciului ; teren îmbibat cu apă, alunecos ; spectatori, aproximativ 20 000.

UNIVERSITATEA : Oprea 7 — Niculescu 8, Boc 8, Deselnicu 8, Velea 7 — Strîmbeanu 6, Nița 6 — Țarălungă 5, Bălan 5 (min. 68 : Balaci 7), Oblemenco 8, Marcu 5.

POLITEHNICA : Costaș 8 — Anton 6, Stoicescu 8, Romilă I 8, Hanceriuc 6 — Romilă II 6, Ianul 9, Simionaș 7 — Lupulescu 4, Marica 5, Dănilă 5.

ARBITRU : **Gh. Limona** (București), **nota 9.**

DOMINARE CATEGORICĂ A GAZDELOR ● De mult n-am mai văzut o echipă care să domine așa cum a făcut-o Universitatea Craiova în jocul cu Politehnica Iași ● Studenții din Moldova au șutat doar de opt ori la poartă — cel mai periculos, Dănilă (min. 82) — și de la distanță, pentru că, tot cam de atîtea ori au și venit în terenul adversarului ● În rest, aproape 90 de minute (jocul s-a prelungit cu trei minute, datorită nenumăratelor „trageri de timp" din partea oaspeților), acest meci a însemnat un duel între ofensiva craioveană și Politehnica Iași ● Grație jocului bun al lui Costaș, Stoicescu, Romilă I și Ianul, echipa din Copou n-a plecat... acasă cu mai multe goluri, decît cel marcat de Oblemenco, în min. 87 (reluare cu capul la lovitura de colț executată de Țarălungă) ● Adevărul e că în acest meci, Universitatea Craiova a arătat, din nou, că nu știe să se descurce în fața unei apărări aglomerate, suturile au mers pe lîngă poartă, iar în cîteva situații dificile, portarul Costaș a avut intervenții oportune ● Ar fi inutil să amintim ocaziile ratate de localnici, pentru că Țarălungă, Marcu, Oblemenco, Boc, Nița, Strîmbeanu și alți colegi de-ai lor au dat... cu piciorul multor situații de gol. (Al.C.)

● **CALIFICATIVUL JOCULUI : ACCEPTABIL.**

● **La tineret-rezerve : 2—0 (0—0).**

A.S.A. TG. MUREȘ — STEAUA 2—1 (1—0)

NAGHI

AU MARCAT : **Naghi** (min. 8), **Năstase** (min. 54), **Caniaro** (min. 57).

STADIONUL „23 August" ; teren bun ; timp excelent ; spectatori, aproximativ 9 000.

A.S.A. : Nagel 7 — Grigore 6, Kiss 7, Ispir 8, Czako 8 — Varodi 8, Pislaru 7 — Caniaro 8, Mureșan 6, Naghi 9, Hajnal 8.

STEAUA : Iordache 9 — Sătmăreanu 7 (min. 30 : Stoica 6), Smarandache 8, Sameș 6, N. Ionescu 7 — Iovănescu 7, Dumitru 7 — Pantea 6, Răducanu 7, Năstase 8, Tătaru 6 (min. 70 : Iordănescu 6).

ARBITRU : **I. Cîmpeanu** (Cluj), **nota 9.**

STEAUA POATE FI MULȚUMITĂ CĂ A SCĂPAT AȘA... ● Echipa bucureșteană sosise la Tg. Mureș hotărîtă să se apere cu dinții și să contraatace numai prin doi-trei oameni ● Dar, în min. 8, Naghi va înscrie, profitînd de o ezitare a lui Sameș și Iordache ● Debusolată, echipa oaspete nu știe încotro s-o apuce, să se apere în continuare sau să atace pentru egalare, lucru de care profită mureșenii ● Ei își creează ocazii după ocazii la poarta excelentului Iordache, dar golul majorării scorului nu vrea parcă să cadă ● Naghi (min. 20, 25, 53 și 74), Hajnal (min. 21 și 36 — ambele, lovituri violente de cap), Mureșan (min. 47) ratează ocazii cît roata carului, în vreme ce Steaua nu are la activ decît pe cele ale lui Răducanu (min. 19 și 43) și Năstase (min. 23 — la o centrare foarte bună a lui Sătmăreanu) ● Cei care înscriu sînt însă... bucureștenii, Năstase egalînd (min. 54) la capătul unui contraatac purtat de Dumitru și Pantea ● Este vizibil că ritmul a scăzut, gazdele, probabil, nu stau prea bine cu condiția fizică, dar ar fi o prea mare nedreptate ca Steaua să plece cu un punct de la un meci pe care putea să-l piardă la scor mare ! ● Caniaro înțelege mai bine decît toată lumea acest lucru, și înscrie golul meritatei victorii, în min. 57, cu un șut din voleu, de la 14 metri ● Steaua începe să joace mai colectiv, dar poate că era mai bine să încerce să evolueze așa încă de la început... (D.G.)

● **CALIFICATIVUL MECIULUI : ACCEPTABIL.**

● **La tineret-rezerve : 2—1 (0—0).**

UN DEMARAJ CARE ÎNTÎRZIE...

Etapa a IV-a ar fi trebuit, poate, să intervină cu un plus de claritate în jocul echipelor din prima divizie. Din păcate, calificativele cronicarilor noștri nu depășesc în general linia mediocrității nu prea aurite. Partidele **video** — cele de la București **(Rapid — „U")** și Brașov **(Steagul roșu — F.C. Argeș)** — s-au jucat fără idei directoare. Doar pirghia **Dobrin—Troi** a acționat sub imperiul unui stereotip tactic bine gîndit.

In celelalte orașe, adjectivele nu au nici ele culoare. La Timișoara, nervii au dirijat tehnica și tactica. La Arad, marile derby-uri U.T.A. — Dinamo nu s-au mai reeditat ; în sfîrșit, la București, în jocul cu Sportul studențesc, S.C. Bacău n-a putut obține literele mari ale aprecierii pentru nici unul dintre jucătorii săi.

Care să fie explicația acestui moment destul de cenușiu în jocul practicat de echipele noastre ? Poate că la baza startului nu prea avîntat se găsește tocmai dorința de a face mai mult, de a ocupa un loc mai bun în plutonul care a început cursa de... evitare a ultimelor trei locuri în clasament.

Privind notele cronicarilor noștri, constatăm că internaționalii oscilează între bine și mai puțin bine, deși a venit momentul unui sprint prelungit în vederea jocului cu R.D. Germană. Să sperăm că luna care a mai rămas va fi una de ascensiune și de clarificare în jocul echipelor noastre.

După aceste patru etape, se conturează parcă un duel **Universitatea Craiova — Dinamo** în lupta pentru titlu. Desigur că afirmația ar fi prematură, dar insistența cu care aceste două echipe asediază redutele echipelor gazdă ne face să credem că ele sînt principalele competitoare ale luptei pentru tricourile de campioni. Această dispută se anunță deosebit de atractivă, pentru că ea reprezintă, în fond, o revanșă aproape imediată după deznodămîntul dramatic al campionatului nu prea demult încheiat.

La startul acestui campionat, Dinamo și Universitatea Craiova se prezintă cu loturi oarecum întărite. Am putea spune că prin **Dudu Georgescu** și **Boc** cele două echipe și-au completat în mod fericit loturile. Diferența este că în timp ce craiovenii și-au întărit apărarea, dinamoviștii și-au asigurat serviciile unui atacant, ceea ce reprezintă mult mai mult în economia unei echipe.

In această dispută previzibilă, „vameșul" pare să fie C.S.M. Reșița, care își arogă cu insistență calitatea pe care C.F.R. Cluj a deținut-o în campionatul trecut. (Cu totul remarcabilă pare a fi eficacitatea acestei echipe, care, alături de echipa campioană, depășește cifra de două goluri pe meci).

In general, numărul echipelor al căror loc în clasament înregistrează adevărate curbe de la o duminică la alta, în funcție de jocul disputat acasă sau în deplasare, este mult prea mare. În această situație se află vreo 12 echipe din prima noastră divizie, adică două treimi din totalul ei. Într-o situație nu prea fericită se află, încă din start, U.T.A., Sport Club și Jiul, handicapate de faptul că au pierdut jocuri acasă, deși, pînă nu de mult, se numărau printre echipele greu de învins pe teren propriu.

Iubitorii fotbalului înregistrează cu satisfacție faptul că Rapid București, formație care pornise pe un adevărat tobogan în miezul verii, și-a refăcut lotul, confirmînd parcă ideea că bătrîna echipă a lui **Baratki** și **Bogdan** nu poate fi la discreția primei conjuncturi nefavorabile. Astăzi, Rapid se numără printre echipele cu un lot destul de bun, în care clasa unui **Dumitriu II** sau **Răducanu** compensează — sau distilează — talentul unor tineri ca **Florin Marin** și **Rîșniță.**

Așadar, campionatul încearcă să se debaraseze de resturile spleen-ului de vară. E și momentul. Meciul cu echipa R.D. Germane și avanpremiera lui — partidele din cadrul cupelor europene — bat la ușă...

Ioan CHIRILA

O PRECIZARE ÎN LEGĂTURĂ CU „CUPA A + T"

În numărul de sîmbătă, 25 august, al revistei „Magazin", la rubrica „Poșta rotundă", a apărut o scrisoare a unui cititor al respectivei publicații, în legătură cu „Cupa A+T" pe care o acordă în fiecare an revista Fotbal.

Pornind de la o știre incompletă apărută în revista noastră (după care Cupa s-ar acorda pentru stimularea echipelor de tineret-rezerve), cititorul „Magazinului" își manifestă pe bună dreptate nedumerirea.

Pentru că, **trofeul nostru nu se acordă, în realitate, echipelor de tineret-rezervă ci SECȚIEI de fotbal divizionare A care acumulează cele mai multe puncte prin adiționarea punctajelor echipei din Divizia A și celei de tineret-rezerve.**

În cazul ediției trecute, această secție a fost Dinamo București.

De altfel și denumirea de **„CUPA A+T"**, adică **Divizia A plus echipa de tineret,** este sugestivă.

Nu este vorba, așadar, de o greșeală de concepție a revistei noastre în legătură cu principiul atribuirii trofeului ci de o eroare de redactare ocazională, pe care, desigur, o regretăm. De altfel, principiile acordării **„Cupei A+T"** au fost de multe ori anunțate în paginile noastre, de cîțiva ani de cînd există trofeul.

CLASAMENTUL	PUNCTE	MECIURI ACASĂ	MECIURI AFARĂ	MECIURI TOTAL	GOLURI ACASĂ	GOLURI AFARĂ	GOLURI TOTAL	DIFERENȚA
1. Univ. Craiova	7	2 2 0 0	2 1 1 0	4 3 1 0	3—0	3—1	6— 1	+ 5
2. Dinamo	5	2 1 1 0	2 1 0 1	4 2 1 1	6—2	3—3	9— 5	+ 4
3. C.S.M. Reșița	5	1 1 0 0	3 0 3 0	4 1 3 0	4—1	5—5	9— 6	+ 3
4— 5. Rapid	5	2 1 1 0	2 1 0 1	4 2 1 1	2—1	3—2	5— 3	+ 2
„U" Cluj	5	2 2 0 0	2 0 1 1	4 2 1 1	5—2	0—1	5— 3	+ 2
6— 7. F.C. Constanța	5	1 1 0 0	3 1 1 1	4 2 1 1	2—1	2—2	4— 3	+ 1
Steagul roșu	5	3 2 1 0	1 0 0 1	4 2 1 1	4—1	0—2	4— 3	+ 1
8. Sportul studențesc	4	2 2 0 0	2 0 0 2	4 2 0 2	6—0	1—3	7— 3	+ 4
9. Petrolul	4	2 2 0 0	2 0 0 2	4 2 0 2	4—2	1—3	5— 5	0
10. F.C. Argeș	4	2 1 1 0	2 0 1 1	4 1 2 1	2—1	2—3	4— 4	0
11—12. Poli. Iași	4	2 2 0 0	2 0 0 2	4 2 0 2	2—0	1—4	3— 4	— 1
Poli. Timișoara	4	3 2 0 1	1 0 0 1	4 2 0 2	4—3	0—2	4— 5	— 1
13. A.S.A. Tg. Mureș	4	2 2 0 0	2 0 0 2	4 2 0 2	5—2	2—8	7—10	— 3
14. Steaua	3	2 1 1 0	2 0 0 2	4 1 1 2	4—1	2—4	6— 5	+ 1
15. C.F.R. Cluj	3	2 1 1 0	2 0 0 2	4 1 1 2	5—4	1—4	6— 8	— 2
16. U.T.A.	2	2 1 0 1	2 0 0 2	4 1 0 3	2—2	0—5	2— 7	— 5
17. S.C. Bacău	2	2 1 0 1	2 0 0 2	4 1 0 3	2—3	0—5	2— 8	— 6
18. Jiul	1	2 0 1 1	2 0 0 2	4 0 1 3	1—2	2—6	3— 8	— 5

GOLGETERII

● 7 GOLURI: **Nestorovici** (C.S.M. Reșița) — 1 din 11 m;
● 4 GOLURI: **Năstase** (Steaua), **Adam** (C.F.R. Cluj); **D. Georgescu** (Dinamo) — 1 din 11 m;
● 3 GOLURI: **Bălan** (Univ. Craiova), **Neagu** (Rapid), **Naghi** (A.S.A.), **M. Sandu** (Sportul studențesc);
● 2 GOLURI: **Fl. Dumitrescu** (Dinamo), **Mureșan** (A.S.A.), **Uifăleanu** („U" Cluj) — 1 din 11 m, **Oblemenco** (Univ. Craiova), **Troi** (F.C. Argeș), **Cadar** (Steagul roșu), **Kun** (U.T.A.), **Bungău** (Poli. Timișoara) — 1 din 11 m;
● 1 GOL: **Deleanu, Dinu, Nunweiller VI** (Dinamo), **Tărălungă** (Univ. Craiova), **Vlad, Dobrin** (F.C. Argeș), **Băluță, Sinăuceanu** (S.C. Bacău), **Szabados, Răducanu** (Steaua), **Pescaru, Șerbănoiu** (Steagul roșu), **Mărculescu, Vigu, Bălosu, Tănase** (F.C. Constanța), **Stoker, Stoian, Mulțescu** (Jiul), **Dobre, Eparu, Pîrvu, Tudorie, Cringașu** (Petrolul) — ultimul din 11 m, **Pîslaru, Caniaro** (A.S.A.), **Dumitriu II, Savu** (Rapid), **Lucaci, I. Constantin, Rădulescu, Leșeanu** (Sp. studențesc), **Soo, Barbu, Mureșan** („U" Cluj), **Cojocaru, Boca** (C.F.R. Cluj), **Voinea, Atodiresei** (C.S.M. Reșița), **Ailoaie, Romilă II, Dănilă** (Poli. Iași), **Pîrvu, Lața** (Poli. Timișoara).

TINERET-REZERVE

1. Poli. Timișoara	4	3	0	1	8— 5	6
2. Univ. Craiova	4	3	0	1	7— 5	6
3. Dinamo	4	2	2	0	3— 1	6
4. C.F.R. Cluj	4	3	0	1	6— 5	6
5. F. C. Argeș	4	2	1	1	10— 4	5
6. Steaua	4	2	1	1	10— 6	5
7. Petrolul	4	2	1	1	7— 4	5
8. Steagul roșu	4	2	1	1	4— 3	5
9. Rapid	4	2	1	1	7— 6	5
10. „U" Cluj	4	2	0	2	7— 5	4
11. Poli. Iași	4	2	0	2	4— 5	4
12—14. A.S.A. Tg. Mureș	4	1	1	2	5— 6	3
Sportul studențesc	4	1	1	2	3— 4	3
U.T.A.	4	1	1	2	4— 5	3
15. C.S.M. Reșița	4	1	1	2	3— 7	3
16. F. C. Constanța	4	1	0	3	4— 9	2
17. S. C. Bacău	4	0	1	3	3—10	1
18. Jiul	4	0	0	4	2— 8	0

„CUPA A + T"

1. Univ. Craiova	8	6	1	1	13— 6	13
2. Dinamo	8	4	3	1	12— 6	11
3. Rapid	8	4	2	2	12— 9	10
4. Poli. Timișoara	8	5	0	3	12—10	10
5. Steagul roșu	8	4	2	2	8— 6	10
6. F. C. Argeș	8	3	3	2	14— 8	9
7. „U" Cluj	8	4	1	3	12— 8	9
8. Petrolul	8	4	1	3	12— 9	9
9. C.F.R. Cluj	8	4	1	3	12—13	9
10. Steaua	8	3	2	3	16—11	8
11. C.S.M. Reșița	8	2	4	2	12—13	8
12. Poli. Iași	8	4	0	4	7— 9	8
13. Sportul studențesc	8	3	1	4	10— 7	7
14. F. C. Constanța	8	3	1	4	9—12	7
15. A.S.A.	8	3	1	4	12—16	7
16. U.T.A.	8	2	1	5	6—12	5
17. S. C. Bacău	8	1	1	6	5—18	3
18. Jiul	8	0	1	7	5—16	1

O scenă nedorită pe stadionul „1 Mai" din Timișoara, la meciul Poli. — F.C. Constanța: jucătorii constănțeni (în tricouri în dungi) protestează în grup, la o decizie a arbitrului. Cel mai calm din această imagine pare timișoreanul Bungău, care trece impasibil pe lîngă grupul înfierbîntat...

Foto : **Dragoș NEAGU**

● **Răducanu**, atacantul central al Stelei, și-a demonstrat și, la Tg. Mureș clasa. Dar și slăbiciunile în joc. De două ori, în loc să șuteze, a preferat — lucru ce i-a devenit o obișnuință — să mai facă un dribling în plus, deși poziția era destul de bună. O dată însă, în min. 75, numai fluierul arbitrului l-a oprit din cursa spre gol. Am avut sentimentul că nimic nu mai putea să-i stea în cale, dar iată că arbitrul **Cîmpeanu** a fluierat... pentru un fault „în atac" comis de coechipierul lui **Răducanu, Năstase,** care-l împinsese, voit, pe **Ispir !**

● Duminică, la Brașov, **Dobrin** a împlinit 26 de ani! Conducerea clubului, antrenorii și coechipierii i-au pregătit un frumos buchet de gladiole pe care i l-au înmînat înaintea începerii jocului de pe stadionul Tineretului din Brașov. Dobrin a promis un joc bun, coechipierii au promis un rezultat favorabil. Și Argeșul a plecat cu un punct meritat de sub Tîmpa, golul egalizator, înscris de **Troi,** fiind creat de **Dobrin...**

● Rareori am văzut antrenorii echipelor care se confruntă pe teren stînd, împreună, pe aceeași bancă, în incinta terenului. Duminică însă, conducătorii tehnici ai Rapidului și ai Universității Cluj puteau fi distinși alături. Dar în timp ce de pe o jumătate de bancă nu se auzea nici... „pis" (este vorba de aceea ocupată de clujeni), „emisiunile" de pe cealaltă jumătate se puteau „prinde" pe întreg stadionul.

● Dragostea față de echipă nu se uită. La Pitești, la meciul F.C. Argeș — C.S.M. Reșița, l-am întîlnit pe **Cassai,** acum la Chimia Rm. Vîlcea. După o săptămînă, la Craiova, la jocul cu Politehnica Iași, **Donose** era prezent pe stadionul craiovean. Uneori, deci dragostea nu se termină o dată cu... transferul.

● Stadionul Giulești a fost dotat cu o foarte utilă tabelă electrică de marcaj. Ne amintim, cînd a fost „inaugurată" mergea perfect, ca orice lucru nou și bine făcut. Iată însă că duminică, pe tabelă, se distingea foarte bine insigna clubului și titulatura „Stadionul Giulești", dar denumirile echipelor și scorul, abia se zăreau. Probabil că la un meci în... nocturnă (!), ar fi perfectă...

● În curtea interioară a pavilionului cabinelor, de la Timișoara. Douăzeci de minute pînă la începerea meciului. Înregistrăm o scurtă convorbire între antrenorul Politehnicii, **Ion Ionescu,** și **Petre Comăniță,** secundul lui Hașoti la F.C. Constanța: **„De-ar fi un meci frumos!"** (Ion Ionescu); **„Sper să fie. Și noi ne-am curățit mult jocul..."** (Petre Comăniță). După partidă amîndoi regretau că speranțele nu s-au adeverit. Există însă **ocazii** pentru revanșarea spectacolului.

● Ca între studenți. După prezentarea formațiilor, la stația de amplificare a stadionului, craiovenii **le-au** urat colegilor din Iași: **„Bun venit în Divizia A și succes".** După rezultatul jocului, **am** înțeles, însă, că urarea **le-a** fost făcută ieșenilor ca **valabilă** de duminica **viitoare,** încolo !

● **Lică,** cel care a **avut** un start așa de exploziv în actualul campionat, ni **s-a** părut ezitant în mai **toată** repriza primă de la **Timișoara.** În a doua parte, **și** mai cu seamă în **ultimele** 20 de minute, exclujeanul avea să confirme **excelentele** apariții de pînă acum: **„De ce așa tîrziu te-ai arătat în joc?"**, l-am întrebat **după** meci. **„Și eu, ca toată echipa, am resimțit apăsarea golului venit la cîteva zeci de secunde după fluierul de începere. Spre sfîrșit mi-am zis că trebuie să încerc totul, poate reușim egalarea. N-a venit, din păcate..."**

● **Naghi** a făcut iar, **pe teren** propriu o partidă **exemplară** în meciul cu **Steaua. A** marcat un gol, a **avut** două bare care nimeni **nu** mai credea că nu vor fi goluri, a fost mereu o prezență foarte periculoasă în careul oaspeților. Între **ei și** portarul bucureștean **Iordache** am avut o foarte **dificilă** misiune de a-l alege pe **„cel mai bun din 22". Iordache a** scos miraculos cîteva **șuturi,** dar l-am preferat pe **Naghi** în cele din urmă, **pentru că** ne-am adus aminte că **tocmai** la golul **mureșeanului** unul dintre **vinovați a fost Iordache,** care a comis **însă** singura **sa** greșeală din **meci.**

ECHIPA ETAPEI

● IORDACHE
● PORAȚCHI ● STOICESCU ● VLAD ● MANEA
● PUȘCAȘ ● BELDEANU
● TROI ● DOBRIN ● M. SANDU ● LICĂ

● DIVIZIA A ● DIVIZIA A ●

ETAPA A 4-a

Însemnări de reporter

● DIVIZIA A ● DIVIZIA A ●

ETAPA A 4-a

RAFINAMENTUL LUI DOBRIN ȘI EXPLOZIA LUI TROI

PRIMA „REMIZĂ" A ARGEȘENILOR LA BRAȘOV, DUPĂ ȘAPTE ANI!

...După șapte ani, F.C. Argeș a reușit să se bucure de un succes în fața Steagului roșu. După șapte ani în care piteștenii au pierdut, în serie, sub Tîmpa și chiar pe stadionul din Trivale, unde au reușit doar două remize. În acest context, remiza obținută duminică în casa Steagului roșu are dimensiunea unui veritabil succes, chiar dacă, cu mai multă cumpătare, **Troi** ar fi putut calcula altfel unghiurile apariției lui **Adamache**, și echipa sa s-ar fi întors la Pitești cu o victorie de preț. Oricum, rezultatul obținut de argeșeni, duminică, tot succes se numește. Iar acum, cînd tradiția a fost dezisă, cei mai mulți caută cauzele fundamentale ale reușitei foștilor campioni.

...Acest prim succes piteștean, după o așteptare atît de lungă, este în special efectul unei stări de spirit. Duminică, **Dobrin**, personalitate de marcă a fotbalului piteștean (și nu numai al său!) a împlinit 26 de ani. Duminică, F.C. Argeș a refuzat toastul fastuos pregătind doar un buchet simplu de gladiole, dar atîtea ambiții pentru a sărbători „frumoasele vîrste" ale valorosului său internațional. Duminică cu sufletul spre Dobrin, F.C. Argeș, de la conducători, la antrenori și, mai ales, la jucători, s-a gîndit, poate mai mult ca niciodată în disputele cu teamul brașovean, la succes. În primul rînd s-a gîndit să nu piardă. Și și-a ordonat o apărare în stare să sufoce moralul solid al gazdelor, triumfătoare șapte ani la rînd. Apoi F.C. Argeș s-a gîndit și la victorie. Și și-a asigurat o schemă ofensivă simplă, dar cît de tăioasă, în care rafinamentul și maturitatea **lui Dobrin** alături de explozia din start **a lui Troi**, reprezentau punctele de sprijin. Dar, dincolo de toate, primul gînd al argeșenilor, a fost echilibrul. Din punctul acesta de vedere, atacului îi reveneau misiuni mai dificile, el cel inferior numeric, fiind chemat să aureoleze munca oarbă a rombului de cinci fundași păzit, uneori, de trei mijlocași. Ceea ce în mare parte, **Dobrin** și **Troi** și pe alocuri **Jercan**, au reușit, chiar dacă dintr-o omenească superficialitate, extrema naționalei a irosit două excelente mingi de victorie. La urma, urmei, duminică, **Dobrin** a fost jucătorul de tenis de la dublu care a servit, cu forța și fantezia lui **Năstase**, iar **Troi**, secundul de la fileu care trebuie să puncteze. **Troi** a punctat o singură dată, dar cuplul acesta are foarte mari șanse de a deveni un punct forte al naționalei...

...Duminică, cu largul concurs al gazdelor, lipsite de vigoare și fantezie în fazele de poartă, F.C. Argeș a oprit cursul unei tradiții nefavorabile ei. Și acest prim succes, dobîndit după atîția ani, poate reprezenta punctul de sprijin pentru Cupa U.E.F.A. și alte planuri de viitor...

Mircea M. IONESCU

BUCUREȘTI ● Apărătorii lui Sport Club Bacău resping unul din atacurile studenților din Capitală. Foto : Vasile BAGEAC

ADEVĂRUL ASUPRA LUI MIRCEA SANDU

Chiar semnatarul acestor rînduri l-a evidențiat adesea, pe fundașul central al Sportului studențesc, **Mircea Sandu.** Nu mai departe decît acum două etape, fotografia lui a apărut în revista noastră, în pagina de „radiografie", semnificînd că apărătorul „alb-negrilor" a fost cel mai bun de pe teren în meciul cu „Poli" Timișoara. Constatare obiectivă, impusă de fapte.

Iată însă că azi venim și scriem, fără teama de a greși, că locul acestui talentat (și complet) jucător **ni se pare a fi, totuși, în centrul liniei de atac.** Jocul lui de duminică, împotriva lui Sport Club Bacău, cînd a reapărut ca atacant central, a constituit nu o simplă pledoarie în acest sens, ci de-a dreptul o demonstrație. Grație aportului său ofensiv, Sportul studențesc a marcat patru goluri (cifră cu care nu prea se întîlnește în fiecare zi...) iar întregul compartiment ofensiv al studenților a cîștigat în vigoare, în fantezie, în eficacitate. A atras însă, cumva, această reîntîlnire a lui **Sandu** cu postul care l-a consacrat (aducîndu-i și un tricou național), **o slăbire a liniei defensive?** Răspundem **NU**, pentru că tinerii **Cazan** și **Grigorie** au făcut bine față atacului băcăuan, echipa n-a primit nici un gol. Și aceasta, în condițiile în care nici celălalt fundaș central, **Kraus**, n-a putut juca, din cauza unor dureri lombare.

Este drept, se cunosc destule cazuri de jucători din atac retrași, cu bun randament, în liniile defensive. De regulă însă, această retragere se produce **după o anumită vîrstă, atunci cînd respectivii nu prea mai au multe de spus acolo, în lupta dură din față.** Exemple? **Lereter, Haidu, Negrea, Stoenescu, Deselnicu, Kraus,** pentru a cita doar fundași centrali și a nu lungi lista cu fundași de margine, poate și mai numeroși.

În cazul lui **Mircea Sandu**, credem însă că „retragerea" la apărare ar fi prematură, că el **(la nici 21 de ani!)** trebuie utilizat mai departe în atac, unde poate da o mai largă expresie aptitudinilor certe pe care le are pentru circulația în teren, pentru pătrunderi, pentru șutul la poartă.

Chestiunea se poate discuta nu numai din punctul de vedere al echipei sale de club, ci dintr-un punct de vedere mult mai larg, al fotbalului nostru. Este o constatare certă că **avem mai mare nevoie — la această oră și în perspectivă — de atacanți centrali decît de fundași centrali.** Dacă facem o cît de sumară trecere în revistă a efectivelor de jucători ale cluburilor noastre, constatăm că **postul de vîrf de atac este mult mai „descoperit" decît cel de stoper.** Și atunci, se impune ca „florile rare" să fie cultivate.

Desigur, fiecare echipă își face socotelile sale, se chibzuiește cum vrea. Nu vom contesta, de aceea, nici dreptul Sportului studențesc de a-și face formația cum crede. Dar, în cazul unui jucător ca **Mircea Sandu**, atacant central cu certe calități specifice postului, ni se pare că ar trebui mai multă răbdare. Cel puțin la club, dacă la echipa națională (în care a jucat o repriză contra Franței) beneficiul acestei răbdări nu i s-a acordat...

Radu URZICEANU

BRAȘOV ● Portarul piteștean Stan iese oportun din poartă și va reține balonul. Foto : Virgil ONESA

CU DOUĂ ȘUTURI PE SPAȚIUL PORȚII...

Nemulțumire, duminică, la Tg. Mureș, în tabăra echipei Steaua. Formația antrenată de **Gh. Constantin** părăsise terenul învinsă, iar scorul nu arăta nici pe departe superioritatea netă — pe două treimi din meci — a echipei locale. **„Puteam să cîștigăm și cu 4 sau 5 la zero"**, spuneau suporterii A.S.A.-ei, și trebuie să recunoaștem că nu erau prea departe de adevăr!

Ce se întîmplă cu Steaua în acest campionat? Desigur, este prea devreme, pentru concluzii, chiar dacă sînt doar de moment. Totuși, încercînd să relatăm cum s-a comportat echipa bucureșteană la Tg. Mureș — într-un meci ce se aprecia că va fi foarte disputat — vom pune, poate bazele unor constatări viitoare mai bine argumentate.

Mai înainte de toate trebuie să precizăm că Steaua se află — după declarațiile venite chiar din tabăra sa —, din nou, într-o etapă de reconstrucție a echipei. Tinerii sosiți în Ghencea în perioada intersezonului au fost introduși, unul cîte unul, în echipă, dar formula stabilă este, se pare, încă departe. Temătoare probabil de slăbiciunea sa, echipa militară bucureșteană a optat în fața A.S.A.-ei (să recunoaștem, o echipă modestă) la o tactică de apărare, cu un marcaj (la cîțiva dintre cei mai buni jucători mureșeni) foarte strîns. Dar, iată însă că nici **Dumitru** nu l-a putut anihila pe **Naghi** (cel mai bun om de pe teren), nici colegii lui din apărare nu s-au putut opune cu prea mult succes variatelor atacuri (schimburi de locuri, intercalări pentru finalizare ale mijlocașilor) ale echipei gazdă. **Smarandache** s-a luptat, ca de obicei, ca un leu, dar **Sameș** și **Sătmăreanu** au făcut ca eforturile lui să pară mai curînd singulare. **Iordache** a reușit adevărate minuni în poartă (fără el, în mod sigur, băiatul de la tabela de marcaj ar fi avut mult de lucru), dar **N. Ionescu** și — mai curios — **Dumitru** au stat parcă prea „cuminți", fără să arate nici cea mai mică intenție ofensivă. **Dumitru**, așa cum s-a mai spus, preferă — sau i se impune, este greu de precizat! — la echipa de club să practice un joc „la cutie", cu mult prea rare incursiuni de atac.

Bucureștenii au plecat învinși, desigur nemulțumiți, dar poate că ar trebui să știe că **numai cu două șuturi pe spațiul porții (inclusiv golul), greu se poate cîștiga un meci**, și că singura lor acțiune de atac colectivă — deci nu numai cu pase lungi pe contraatac, în adîncime, ca pînă atunci — de altfel foarte periculoasă, am înregistrat-o abia în min 84... Să mai precizăm că era prea tîrziu?!..

Dumitru GRAUR

CARTEA DE VIZITĂ A DEBUTANȚILOR

Nu știm dacă tracul unui antrenor la debutul său în prima divizie este mai mic sau mai mare decît al unui jucător, dar știm cu siguranță că evoluția fotbaliștilor pe prima scenă a campionatului depinde în bună măsură de el însuși, pe cînd antrenorul debutant nu se poate exprima decît mediat, prin intermediul elevilor săi. **Echipa este cartea de vizită a antrenorului** și la Ploiești s-au întîlnit duminică două echipe antrenate de doi debutanți în „A" **Petrolul — Gheorghe Dumitrescu** și **Jiul — Traian Ivănescu.**

Trebuie să recunoaștem că am privit această partidă cu circumspecție, comportarea anterioară a combatantelor nepărîndu-ni-se edificatoare, chiar dacă punctele de referință din primele trei etape se numeau victorie la Ploiești contra lui Dinamo — în cazul Petrolului, sau înfrîngere la Petroșani în fața lui F. C. Constanța, în ceea ce o privește pe Jiul.

Iată însă că, privite la lucru, ambele echipe au lăsat să se întrevadă cîte ceva din intențiile proaspeților lor antrenori, materializarea primelor idei, a primelor eforturi.

Petrolul încearcă, evident, **să-și însușească jocul combinativ la mijlocul terenului** (cu **Cuperman** vîrf retras și atrăgîndu-l aci și pe fundașul central **Cringașu**, mereu cu dor de ducă spre careul advers...), pentru a folosi, la momentul oportun, **poanta de viteză a extremei Pisău**, disponibilitățile de șut ale lui **Dincuță** și **Eparu**, oportunitatea lui **Pîrvu în fața porții.** Și chiar dacă acesta din urmă a absentat din formație duminică, jocul Petrolului în prima repriză a avut cursivitate, combinațiile nu se făceau sub imperiul hazardului. Ceea ce a grevat însă, randamentul general în această parte a meciului a fost nesiguranța liniei de fundași (în special **Tudorie**) și imprecizia șuturilor la poartă.

Că echipa ploieșteană se afla doar la început pe acest drum a arătat repriza secundă, atunci cînd Jiul și-a intensificat fluxul ofensiv, prezent și înainte de pauză pe canalele contraatacului (așa a și deschis scorul, prin **Mulțescu**). **Se poate spune că echipa din Petroșani s-a dovedit la Ploiești superioară adversarului pe planul echilibrului intern și, deci, al organizării jocului, între randamentele compartimentelor fiind semnul egalității.** Cu **Stan** aripă falsă, retras lîngă **Naghi** și **Libardi**, la mijloc, cu tandemul **Roznai — Mulțescu** apt de manevre ample (cînd prin învăluire cu deplasări spre lateral, cînd frontal, prin „un-doi-uri" rapide), Jiul a condus ostilitățile în repriza secundă. De ce a pierdut? Pentru că, așa cum recunoștea după meci președintele clubului din Ploiești, **Gh. Urich**, i-a lipsit un dram de noroc...

Paul SLAVESCU

CÎND CAMPIOANA APELEAZĂ LA... MATURITATE

Dificilă, obținută in extremis, în finalul partidei, această victorie, la Arad, a formației campioane; dificilă, dar totuși pe deplin meritată, un element neutru, neprevăzut — VÎNTUL — dovedindu-se „dușman" pentru gazde și prețios aliat pentru oaspeți care, atunci, în repriza secundă, au știut să-l struneasca pe Eol, neînduplecat numai cu acei ce nu se pricep să-i intre în grații. Da, o dată în plus, duminică, pe gazonul cochetului stadion arădean, Dinamo s-a dovedit o echipă matură, hotărîtă să-și [illegible] și în actuala ediție a Diviziei A candidatura la titlul suprem.

Acest plus de experiență, Dinamo l-a demonstrat, spuneam în repriza a doua, la începutul căreia tabela de marcaj indica un fragil avantaj (1—0) în favoarea textiliștilor arădeni. A fost perioada în care internaționalii lui **Ion Nunweiller** trebuiau să arate ce știu antrenorului lor; dacă pot sau nu — în condițiile speciale de joc — să întoarcă în favoarea lor rezultatul. Tricolori cu state mai vechi de serviciu, **Dinu** și **Radu Nunweiller** au dat ei, mai întîi, semnalul ofensivei decide (spre deosebire de asalturile mai mult „oarbe" ale U.T.A.-ei, din prima repriză) spre poarta lui **Iorgulescu. Dinu** (mai stăpîn pe el decît în prima parte a jocului), mijlocașul de apărare, a coordonat, acum, mai calm și mai sigur acțiunile sistemului defensiv, în timp ce **R. Nunweiller** (schimbat și el în bine, la reluare) a dirijat, cu recunoscuta-i pricepere, în faza de construcție a atacurilor sau a contraatacurilor. Nu o dată **Dinu** a urcat și el în spre „16"-le arădean (și în aceste situații el a găsit în tînărul și inimosul **Pamfil Radu** un neobosit suplinitor, iar în **Moldovan** inspirat introdus în min. 58, un inteligent caloborator) în dorința de a da un ajutor mai eficient coechipierilor din linia întîi. Și, poate nu întîmplător, de la **Dinu** a plecat golul egalizator, pasa sa decisivă găsindu-l demarcat, în careul advers, pe **Dudu Georgescu.** Pentru Dinamo, greul fusese pînă atunci. Apoi, pe deplin deconectată la 1—1, formația oaspete s-a desfășurat, în continuare, și mai în largul ei reușind, aproape firesc și golul victoriei, înscris de același **Dudu Georgescu**, cel ce-l suplinea cu brio pe **Dumitrache.**

Hotărît lucru, a fost meritul formației campioane acela de a fi știut să-și facă din acest element neprevăzut al naturii, vîntul, un prețios ajutor. Într-atît s-a priceput să-l strunească Dinamo — în toată repriza a doua — încît, în aceste 45 de minute, echipa textiliștilor arădeni n-a mai nimerit niciodată spațiul porții lui **Constantinescu.** Un **foarte bine**, deci, pentru dinamoviști, pentru prestația lor din cea de-a doua jumătate a meciului, calificativ care comparativ cu repriza întîi, mai slabă (îndeosebi sub aspectul marcajului), reușește să ridice media generală!

G. NICOLAESCU

BUCUREȘTI. Fundașii clujeni Matei și Pexa resping încă un atac al rapidiștilor Năsturescu și Neagu. Foto : I. MIHAICA

„SOLUȚIA GIULEȘTI" ȘI IMPLICAȚIILE EI

Nu vrem să ne angajăm în corul celor ce condamnă organizarea meciurilor Rapidului pe stadionul său, Giulești (ni se pare normal ca orice echipă să joace acasă, firește, respectîndu-și adversarii și asigurînd spectatorilor condiții civilizate de vizionare), dar credem că terenul propriu, în cazul echipei de lîngă podul Grant nu convine chiar clubului proprietar.

Cu ani în urmă (stadionul a fost construit înainte de război) el se potrivea ca o mănușă nu numai formației lui **Baratky** și apoi a lui **Marian** sau chiar **Macri**, pe cînd era jucător pentru că altele erau și ideile tactice care guvernau fotbalul. Astăzi, însă, cînd știința defensivei, adică a distrugerii acțiunilor de atac adverse, s-a perfecționat atît de mult, terenul, datorită dimensiunilor sale mici, vine în avantajul oaspeților care se pot grupa mai ușor în apărare, dublajul și chiar... triplajul se poate realiza fără greș, unghiurile de șut ale feroviarilor pot fi închise mai repede. Pe scurt, apărătorii se pot așeza — întocmai ca, duminică, studenții din Cluj — precum niște metereze inexpugnabile; frontul de apărat fiind mai mic, firește și rezistența e mai mare. În plus, contraatacurile oaspeților, datorită distanței mici dintre cele două porți, sînt mult mai rapide decît pe alte terenuri și, deci, extrem de periculoase pentru formația gazdă.

Întocmai așa s-au petrecut lucrurile și duminică dimineața. Și... 0—0! De fapt, „U" n-a făcut decît să preia o lecție predată **Rapidului**, tot pe terenul său, de **F. C. Argeș**, de Sport Club Bacău și de alte echipe care au plecat de pe Giulești, în campionatele trecute, nu cu un punct, ca duminică studenții, ci cu amîndouă. Pentru că, logica e simplă și ea a fost demonstrată mai sus.

Iată de ce credem că ar fi în folosul Rapidului să joace partidele de acasă pe alt gazon decît cel din Giulești. Giuleștiul e un vad bun, nu se mai plătesc diferitele taxe către I.E.A.B.S., întreprinderea proprietară a stadioanelor „Republicii" și „23 August", veniturile sînt mai mari, dar, după cum s-a văzut, soluția e cu două fețe.

Sau, ar mai fi o idee: renunțîndu-se la pista de atletism să se mărească suprafața de joc din Giulești. Loc ar fi și în lungime și în lățime.

Mircea TUDORAN

TIMIȘOARA ● Lața, vîrful de atac al Politehnicii, în fața celor doi fundași centrali adverși : Antonescu — stînga și Bădosu. Foto : Dragoș NEAGU

„PRIN VÎRFURI VÎNTUL VIU VUIA..."

A apărut din senin. Nimic nu-l anunța. Și, iată-l, nepoftitul, inamicul nr. 1 al fotbalului! Mai aprig decît ploaia. E vîntul. Marele stadion al Timișoarei era învăluit, cîteodată, de vîrtejuri roșietice, ridicate de rafalele puternice de pe pista de atletism. A fost un vînt năbădăios. Nu avea o direcție anume. N-a pactizat cu nici una dintre echipe. Niciodată nu puteai să spui: uite, acum, ajută pe „Poli". Sau, iată-l, a trecut cu constănțenii! Se încolăcea printre jucători și arbitri, indica balonului cele mai nărăvașe itinerarii și, uite așa, a făcut tot ce i-a stat în putință ca să încurce lucrurile.

Acum, nu e mai puțin adevărat că combatantele nu au găsit o zi prea bună. Politehnica juca cu înfrigurarea unei echipe pățite. Simțeai în jocul ei teama ca nu cumva povestea din jocul cu Universitatea Craiova să se mai repete. Era și pripeala echipei fără anii de primă divizie pe care îi numărau cei mai mulți dintre adversarii ei. Era și riscul utilizării unei formule de echipă care a nedumerit pe mulți dintre cunoscătorii fotbalului de la Timișoara. Și veritabilii competenți nu lipsesc, știm foarte bine, unui oraș care apare de la începuturile istoriei fotbalului nostru, ca un pilon al acestor începuturi. Cu **Dașcu** și **Lața**, o pereche de vîrfuri de atac cu multă bunăvoință, dar nu și cu sincronizare de mișcări și intenții. Noroc că din spate a furnizat multe mingi acest mijlocaș cu alură de pivot de baschet, pe nume **Șchiopu.** Și că **Bungău** a reușit cîteva incursiuni periculoase. Și că **Popa**, debutantul, a luptat cu energie în apărare.

F.C. Constanța a acuzat prea rapida deschidere a scorului în defavoarea sa. Abia în finalul reprizei am început să recunoaștem ceva din fotbalul prezentat de echipa litoralului în acest sezon. Nervii **au** pus prea mult stăpînire pe oamenii conduși de **Antonescu**, el însuși neașteptat de irascibil. Nu vrem să trecem cu vederea faptul că arbitrajul a produs nemulțumire și nedumerire în ambele tabere. Dar așteptam de la niște jucători căliți cu momentele grele ale unui campionat — care pot veni și de la vînt și de la o zi neinspirată a unui conducător de partidă — mai multă forță de stăpînire de sine, mai multă luciditate, mai mult calm. Pînă la urmă, s-a dovedit că oaspeții și-au creat ei înșiși handicapuri, și-au așezat ei obstacole în calea unei eventuale egalări.

„Prin vîrfuri vîntul viu vuia...", e adevărat, dar și pe terenul timișorean a vuit prea mult nestăpînirea de sine.

Eftimie IONESCU

CE FACI CU FIORENTINA, „U" CRAIOVA?

Meciul cu Steagul roșu, de care suporterii fotbaliștilor craioveni aproape că nu vor să mai audă, a fost o întîmplare! Știm, fiecărei formații i se poate întîmpla o asemenea surpriză. Dar urmărind partida de duminică, cu Politehnica Iași, gîndurile ne-au purtat înapoi, la campionatul trecut, cînd formația craioveană, deși a fost la un... pas de titlul de campioană, abia a reușit să treacă PE TEREN PROPRIU de U.T.A. (1—0), S.C. Bacău (1—0), F.C. Constanța (1—0), Dinamo (1—0), A.S.A. (1—0), Rapid (2—1), terminînd la egalitate cu Steaua (0—0), F.C. Argeș (1—1), Petrolul (0—0), ea fiind învinsă de Steagul roșu (0—1).

Duminică, neputința formației craiovene de a desface o apărare aglomerată a apărut și mai pregnantă.

În fața unor buni jucători la mingile pe sus (**Stoicescu, Ianul**, la care s-a adăugat, ca o surpriză plăcută, **Romilă I**), și deși au văzut că nu au sorți de izbîndă, craiovenii au continuat să trimită baloane, înalt, într-un careu suprapopulat de 15—16 jucători, fără a încerca o pasă înapoi, sau atacuri pe extreme, care să desfacă apărarea supranumerică. De altfel, chiar **Marcu** și **Țarălungă**, jucători cu experiență, de la care, în funcție de situație, se cere și contribuția proprie, au fost, aproape, inexistenți. Cînd au avut mingea (ei, și nu numai ei) au ridicat-o în slava cerului, la... bătaie!

Metoda... orbească de a ataca, trebuie să facă, credem, obiectul unei analize din partea jucătorilor și, desigur, a antrenorilor. Și fără îndoială, trebuie găsită soluția adecvată.

Duminică, în fața lui **Anton, Hanceriuc, Costaș** sau **Romilă I** (să nu mai vorbim de **Stoicescu** și **Ianul**), Universitatea Craiova nu s-a descurcat pînă în min. 87, cînd **Oblemenco** a plasat acea splendidă lovitură de cap. Pe bună dreptate, se pune întrebarea: **ce se va face formația craioveană în confruntarea cu Fiorentina, în Cupa U.E.F.A.**, formație care, oricum, prestează un joc superior Politehnicii Iași în ceea ce privește defensiva? Deci, **ce faci cu Fiorentina, Universitatea Craiova?**

Constantin ALEXE

C.S.M. REȘIȚA: ATAC CU ORICE PREȚ!

În condițiile în care meciurile din deplasare declanșează fantezii „defensive" de toate soiurile în concepția antrenorilor (supraaglomerarea careului propriu fiind abstractizată în formule cifrice care evidențiază rolul jucătorilor „libero"), am avut plăcerea să vedem, la Cluj, pe C.S.M. Reșița arborînd, sus și falnic, steagul ofensivei. Echipa lui **Reinhardt a** depășit bariera psihologică a celor care joacă pe teren străin, dispunîndu-se în cel mai limpede 1—4—2—4 cu putință, surprinzîndu-și adversara de așa manieră, încît C.F.R.-ul a cedat rolul, retrăgîndu-și **ea un om** (**Boca**) pe linia mediană.

Tactica aceasta îndrăzneață i-a ajutat pe reșițeni să dispute partida de la egal la egal și să obțină, în final, un punct meritat. De unde forța aceasta interioară, la o echipă care ieri făcea echilibristică pe muchea prăpastiei? În primul rînd, credem, din cîntărirea lucidă a posibilităților jucătorilor săi, înarmați la ora aceasta cu doza de rutină și vocația de a da tîrcoale porții, adusă de Voinea. El a dinamizat înaintarea, i-a dat încredere, a redeșteptat apetitul de gol al lui **Nestorovici**, cîndva golgeter al diviziei secunde. A turnat cu alte cuvinte (în sens pozitiv) gaz peste un foc care exista, mocnind. Pentru că C.S.M. Reșița s-a format, practic, în marșul greu al campionatului trecut, cînd returul a demonstrat un salt de calitate evident. **Ioan Reinhardt** ne spunea, nu de mult, că după informațiile pe care le deține, antrenamentele echipei sale depășesc considerabil gradul de **intensitate** suportat de majoritatea celorlalte divizionare A. **Își** consolidase atmosfera de lucru prin măsuri pedagogice eficace, reușind să-și solicite jucătorii, la cote pretențioase. Se întreba chiar, dacă nu exagerează, pe fondul convingerii intime că numai o asemenea duritate a antrenamentelor poate înlocui harul din care alții se adapă, probabil, **mai mult.** (După scurtul său sejur reșițean, **Grigoraș**, călit și el, sub **mîna** fermă a lui **Tache Macri**, ne-a mărturisit că a rămas surprins de dificultățile ședințelor de pregătire **ale** C.S.M.-ului).

Truda însă îi răsplătește **pe** reșițeni. Pe un teren greu, duminică, **la** Cluj, ei au terminat meciul în **forță**, reușind să surmonteze **un handicap** considerabil.

Ceferiștii, înfruntîndu-i (replica lor bună a pălit pe măsură **ce se** scurgea timpul), s-au văzut ca **într-o** oglindă, pe ei înșiși din sezonul **trecut.** Poate că, frecîndu-se **la ochi**, s-au trezit, în sfîrșit...

Ion CUPEN

PROGRAMUL ETAPEI A V-a (duminică 2 septembrie)

PITEȘTI :	F. C. Argeș	— A. S. Armata Tg. Mureș
IAȘI :	Politehnica	— Politehnica Timișoara
CLUJ :	„U"	— Universitatea Craiova
BUCUREȘTI :	Steaua	— Rapid
BUCUREȘTI :	Dinamo	— Sportul studențesc
REȘIȚA :	C.S.M.	— Petrolul
CONSTANȚA :	F. C. Constanța	— Steagul roșu
ARAD :	U.T.A.	— Jiul
BACĂU :	Sport Club	— C.F.R.

● Ora de începere a meciurilor pentru toată luna septembrie: ora 16

Divizia B

TREI NOI PROMOVATE, ÎN FRUNTEA CLASAMENTELOR

Cu oaspeți vechi și... noi, Divizia B și-a intrat în drepturi, atrăgînd, acum, atenția mai multor iubitori ai fotbalului de pe o mai răspîndită geografie a centrelor cu reprezentante în eșalonul secund al fotbalului nostru.

Și începutul nu e de loc liniștit. Tatonarea a rămas doar ca temă de bibliografie, căci, cu excepția a trei formații — din cele 54 de competitoare, fiecare a... lăsat un punct, două, trei, patru, cinci și, chiar, șase !

După trei etape, **Progresul Brăila, Metrom Brașov, Nitramonia Făgăraș, Oțelul Galați, C.F.R., Timișoara** și **C.F.R. Arad** n-au agonisit decît un punct, iar **Metalurgistul Cugir** n-a realizat nici măcar o remiză. Surprinzător e faptul că toate aceste... team uri sînt cunoștințe mai vechi ale Diviziei B, și din acest punct de vedere, „performanța" lor pare cu atît mai greu de explicat. Dar, ce să-i faci ? Sportul e sport. Unii (cei mai buni) cîștigă, alții (mai puțin pregătiți) pierd ! Dar parcă surprizele sînt de neînțeles dacă ne aruncăm privirea pe cele trei clasamente, prilej cu care vom vedea că cele... trei plutoane sînt conduse de noile promovate **C.S.M. Suceava, Gaz metan Mediaș** și **Victoria Carei,** care, ca să se ferească de orice nepăceri, au luat un start, pentru unii, destul de puternic. În plasa liderelor se află formații cu mai vechi state de serviciu (chiar dacă e vorba de reveniri) și pretenții mai mari : **Metalul Plopeni, Delta Tulcea, Flacăra Moreni, C.S.M. Sibiu, U.M. Timișoara, Olimpia Satu Mare.**

S-au consumat doar trei etape, și, totuși, multe ar fi de spus. Să-i lăsăm pe jucători și pe antrenorii lor să mediteze (pînă săptămîna viitoare), rugindu-vă, pe dv., stimați cititori, să parcurgeți cronicile din pagina de față, să priviți clasamentele și să faceți calculele de rigoare.

Chiar dacă sîntem la început de drum. **(AL. C.)**

DOUĂ GAFE ÎNTR-UN FINAL FIERBINTE

CELULOZA CĂLĂRAȘI — C.S.U. GALAȚI 2—0 (0—0)

A MARCAT : Costea **(min. 85 și 88).**
CELULOZA : Postelnicu — Culea, Simion, PANĂ I, CARAȘ — Bogatu (min. 12 : Boțoroagă), Filimon (min. 72 : Deacu) — ENACHE, Al. Gheorghe, COSTEA, Pană II.
C.S.U. : MEREANU — Dinu, Nan, Basarab, Enache — Stoica, Besman, TĂNĂSESCU — Rădulescu (min. 9 : OMER), Schroth, Lăcătuș (min. 79 : Crăciunoiu).
A arbitrat, satisfăcător, A. Pilosian **(Constanța).**

La Călărași, vine mereu lume multă la fotbal. Duminică au fost aproximativ 8000 de spectatori la acest meci cu o istorie simplă. Adică, atacuri în valuri ale gazdelor, pe de o parte luptă oarbă pentru „punctul deplasării", pe de alta. Un argument foarte sugestiv îl reprezintă raportul de cornere: 17—3 pentru Celuloza! Dar localnicii au jucat fără o „minte limpede" acțiunile lor purtînd adesea pecetea hazardului. Gălățenii nu au avut vîrfuri de atac. Tănăsescu „lucrînd" în fața fundașilor, iar Schroth rămînînd pe post de dispecer. Ambițiile lor ofensive s-au redus la cîteva curse solitare ale lui Omer sau Besman.

Golul a întîrziat, de „vină" fiind fie reflexele excelente ale portarului Mereanu, fie intervențiile de ultim moment (Basarab în min. 44 și Dinu în min. 52 au scos de pe linie) sau... bara orizontală (Costea, min. 55). Gheorghe și Costea, talentatul cuplu de atacanți centrali ai Celulozei, care nu au evoluat în plenitudinea forțelor, resimțindu-se după accidente, creează un final fierbinte. Primul, primind răsplata prezenței sale mereu pe fază, a înscris în urma a două gafe, surprinzătoare pentru că au fost făcute de doi oameni foarte buni pînă în acele momente. În min. 85, la un firav atac al gazdelor, Basarab se bîlbîie, Costea îi „suflă" balonul și... 1—0. Trei minute mai tîrziu, Mereanu nu reține un șut-centrare ușor, Costea e la post și stabilește scorul final.

Partida a fost destul de „curată". Puține faulturi, singurele acțiuni anti-joc fiind repetatele „trageri de timp", devenite... clasice pentru echipele ce evoluează în deplasare. Deci, conducătorul întîlnirii nu a avut probleme deosebite. Dar la o singură fază cu cîntec — „bocanc" al lui Postelnicu în plexul lui Besman (min. 63), studentul fiind fără minge arbitrul a închis ochii...

Geo RAEȚCHI

O REPRIZĂ CU JOC DE BUN NIVEL TEHNIC

TRACTORUL — PROGRESUL BUC. 1—0 (0—0)

A MARCAT : Gherghe **(min. 55).**
TRACTORUL : Oană — Șerb, Petrică, CIOBOTARU, Romanov — GRIGORE, KERESTEȘ — Selimeși (min. 58 : Petruț), VATAV, Trăznea, Taus (min. 17 : GHERGHE).
PROGRESUL : GIRON — Gali, Cosma, DRAGAN, Gaspar — Ciobanu (min. 52 : I. Sandu), ARDELEANU — Petre, Moraru (min. 80 : Făgaș), Iordache, Batacliu.
A arbitrat, satisfăcător, Nicolae Barna **(Tîrnăveni).**

Peste 4000 de spectatori au ținut să asiste sîmbătă după-amiază în orașul de la Poalele Timplei la partida dintre formația locală Tractorul și Progresul București. Meciul genera ambiții majore din partea ambelor echipe. Brașovenii, recent promovați în Divizia B, doreau victoria în fața unei formații mai bune, care ține din nou să revină în primul eșalon al țării. Ei au obținut o victorie prețioasă, în fața unui adversar puternic, grație organizării mai bune a jocului la mijlocul terenului în partea a doua a meciului. Elevii antrenorului Eugen Iordache au etalat un joc calm, bine organizat în jumătatea lor de teren, cu multe lansări periculoase ale vîrfurilor de atac Iordache și Batacliu. Conforma așteptărilor, gazdele au atacat mai mult, au căutat cu asiduitate poarta bucureștenilor, și-au creat mai multe ocazii de gol, dar pripeala atacanților și în ultimă instanță portarul Giron au făcut ca în prima repriză, rezultatul să rămînă alb.

După pauză, aspectul jocului se schimbă structural, echipa din Brașov apare pe teren decisă să obțină victoria și atacă susținut, folosește mai mult extremele, desfăcînd în evantai apărarea Progresului și puțin a lipsit ca în min. 48 (Vătav — șut pe lîngă poartă) și în min. 52 (Giron blochează la picioarele lui Gherghe) să se deschidă scorul. Ca urmare a acestui iureș al gazdelor, cade și unicul gol al partidei, în min. 55: Vătav execută o lovitură liberă de la 18 m. înalt în careu, „cap" al lui Petrică, Giron scapă balonul și Gherghe pe fază, face din deschiderea scorului o simplă formalitate. Meciul devine mai aerisit, se joacă în viteză, gazdele, impulsionate de gol, domină mai mult și imprimă jocului un ritm rapid. Din min. 75, bucureștenii ies mai mult la atac, inițiază cîteva contraatacuri periculoase, dar, pe rînd, Moraru (min. 75), Iordache (min. 76) și Batacliu (min. 88) greșesc de puțin ținta.

În concluzie un joc destul de bun, în care victoria gazdelor nu poate fi pusă la îndoială

Florin SANDU

BRAȘOV : — Fază din meciul Carpați — Nitramonia Făgăraș, încheiat cu victoria categorică (4—0) a echipei brașovene **Foto : V. ONESA**

DECALAJUL VALORIC, ILUSTRAT DE SCOR

MUREȘUL DEVA — METALURGISTUL CUGIR 5—0 (3—0)

AU MARCAT : Mircea Marian **(min. 7),** Szilaghi **(min. 9),** Stark **(min. 27) și** Șchiopu **(min. 75 și 81).**
MUREȘUL : Rusu — Puie, Mircea Marian, COJOCARU, Rebegilă (min. 46 : Stanciu) — Mihai Marian, Iancu — SZUCS, SZILAGHI, ȘCHIOPU, Stark.
METALURGISTUL : Teodorescu — Evi, Pîrvulescu, Sîrbu, Dinea — Lechiță, Livciuc — M. Suciu (min. 14 : Rădulescu), Tarcu, Stanciu, Staicu (min. 66 : Chilin).
A arbitrat foarte bine Andrei Tudor **(Sibiu).**

La a doua apariție pe terenul propriu, echipierii Mureșului au ținut să nu-și mai dezamăgească suporterii. Prin jocul practicat — și mai ales prin numărul mare de goluri înscrise — se poate spune că și-au realizat țelul.

Meciul începe cu un atac al oaspeților soldat cu corner. Nu este însă decît un „foc de paie"... Gazdele pun stăpînire pe joc și primul gol „cade" destul de repede. Extrema dreaptă Szucs, unul dintre cei mai penetranți jucători ai Mureșului, centrează de pe partea dreaptă și **Mircea Marian,** intercalat, în atac, reia cu capul făcînd inutilă opoziția portarului Teodorescu. Este minutul 7. Presiunea continuă, iar după alte două minute un slalom al lui **Szilaghi,** prin greoaia apărare a Metalurgistului, încheiat cu un șut puternic, mărește diferența la două goluri. Urmează o lungă perioadă de dominare a jucătorilor din Deva timp în care, pe rînd, Szilaghi, Iancu și Șchiopu irosesc ocazii bune de a marca. Oaspeții se apără și sînt pe punctul de a înscrie pe contraatac : Tarcu se pripește însă și nu fructifică dintr-o poziție favorabilă unica ocazie a echipei din Cugir. Avertizați, jucătorii de la Mureșul devin mai insistenți și **Stark** ridică scorul la 3—0. Pînă la pauză gazdele continuă să domine, tabela rămînînd însă nemodificată.

La reluare, primele 15 minute au un aspect echilibrat ce pare a contrazice scorul, apoi Mureșul pune stăpînire pe joc. Urmează „momentul" **Șchiopu.** Fostul divizionar A își pune în valoare experiența și, după cîteva ocazii ratate, reușește să fructifice de două ori în decursul a șase minute, plimbîndu-se printre apărătorii adverși. Echipă cu apărare fragilă, Metalurgistul face eforturi pentru ca scorul să nu ia proporții și mai mari. În efortul ei, este ajutată și de înaintarea gazdelor, care irosește, una după alta, situațiile favorabile. Meciul se încheie în nota de dominare a Mureșului.

Proaspăt promovată în eșalonul secund, echipa din Deva, căreia i-au fost grefați cîțiva jucători rutinați (Șchiopu, Szilaghi, Cojocaru) promite să devină o formație solidă, dar după cum remarca antrenorul **Ladislau Vlad,** după meci, mai este necesară, încă, multă muncă.

Dinu COSTESCU

GOLGETERII

SERIA I

● 4 GOLURI: **Toma** (Gloria Buzău), **Rădulescu** (Metalul Plopeni).
● 3 GOLURI: **Stan** (Gloria Buzău), **Panait** — 1 din 11 m (Știința Bacău).

SERIA A II-a

● 3 GOLURI: **Iordache** (Chimia Rm. Vîlcea), **Cojocaru II** (Dunărea Giurgiu).
● 2 GOLURI: **Sava** (C. S. Tîrgoviște), **Șumulanschi** (Metalul București), **Rădoi** și **Moraru** (Gaz metan Mediaș), **Zamfir** (Dinamo Slatina), **Tacoi** (Electroputere Craiova), **Răducanu** și **Enculescu** (Ș.N. Oltenița), **Gojgaru** (Chimia Rm. Vîlcea), **Trăznea** (Tractorul Brașov), **Isăilă** și **Iacob** (Carpați Brașov), **Petrescu** (Flacăra Moreni).

SERIA A III-a

● 4 GOLURI: **Trifu** (Minerul Cavnic), **Kukla** (C.F.R. Arad).
● 3 GOLURI: **Moldovan** (Minerul Baia Mare), **Steiner** (Olimpia Oradea), **Colnic** (F.C. Bihor), **Budai** (Victoria Carei).

REZULTATE ● CLASAMENTE ● ETAPA VIITOARE

SERIA I

Caraimanul Bușteni	— Ceahlăul P. Neamț	2-1 (0-0)
Celuloza Călărași	— C.S.U. Galați	2-0 (0-0)
F. C. Galați	— Progresul Brăila	1-0 (0-0)
Victoria Roman	— Metalul Plopeni	0-0
Viitorul Vaslui	— Constructorul Galați	2-1 (1-0)
Oțelul Galați	— Delta Tulcea	0-1 (0-1)
Metalul Mija	— C.F.R. Pașcani	1-1 (0-0)
C.S.M. Suceava	— Știința Bacău	4-1 (1-0)
Petrolul Moinești	— Gloria Buzău	0-0

1.	C.S.M. Suceava	3	3	0	0	7—2 6
2.	METALUL Plopeni	3	2	1	0	7—1 5
3.	DELTA Tulcea	3	2	1	0	6—3 5
4.	GLORIA Buzău	3	1	2	0	7—4 4
5.	CELULOZA Călărași	3	1	2	0	5—3 4
6.	ȘTIINȚA Bacău	3	1	1	1	7—5 3
7.	F. C. Galați	3	1	1	1	1—1 3
8.	C.F.R. Pașcani	3	0	3	0	2—2 3
9—10.	METALUL Mija	3	1	1	1	2—3 3
	VICTORIA Roman	3	1	1	1	3—4 3
11.	VIITORUL Vaslui	3	1	1	1	4—8 3
12.	CONSTRUCTORUL Galați	3	1	0	2	3—3 2
13.	CEAHLĂUL Piatra Neamț	3	1	0	2	2—3 2
14.	C.S.U. Galați	3	1	0	2	2—4 2
15.	PETROLUL Moinești	3	0	2	1	1—3 2
16.	CARAIMANUL Bușteni	3	1	0	2	3—7 2
17.	PROGRESUL Brăila	3	0	1	2	1—3 1
18.	OȚELUL Galați	3	0	1	2	2—6 1

Gloria Buzău — Metalul Mija, Ceahlăul P. Neamț — Petrolul Moinești, Delta Tulcea — C.S.M. Suceava, Știința Bacău — F. C. Galați, C.S.U. Galați — Victoria Roman, Metalul Plopeni — Celuloza Călărași, Progresul Brăila — Oțelul Galați, C.F.R. Pașcani — Viitorul Vaslui, Constructorul Galați — Caraimanul Bușteni.

SERIA A II-a

Minerul Motru	— Metalul București	2-1 (1-0)
Carpați Brașov	— Nitramonia Făgăraș	4-0 (1-0)
Autobuzul Buc.	— Dunărea Giurgiu	1-1 (0-0)
Tractorul Brașov	— Progresul București	1-0 (0-0)
Flacăra Moreni	— Electroputere Cv.	2-0 (0-0)
C.S.M. Sibiu	— Metalul Dr. Tr. Sv.	1-0 (0-0)
Chimia Rm. Vîlcea	— C. S. Tîrgoviște	2-0 (0-0)
Ș. N. Oltenița	— Dinamo Slatina	3-0 (1-0)
Gaz metan Mediaș	— Metrom Brașov	2-0 (1-0)

1.	GAZ METAN Mediaș	3	2	1	0	6—2 5
2.	FLACĂRA Moreni	3	2	1	0	5—2 5
3.	C.S.M. Sibiu	3	2	1	0	3—1 5
4.	CHIMIA Rîmnicu Vîlcea	3	2	0	1	8—4 4
5.	CARPAȚI Brașov	3	2	0	1	6—3 4
6.	TRACTORUL Brașov	3	2	0	1	3—1 4
7—8.	METALUL Drobeta Tr. Severin	3	2	0	1	2—1 4
	ȘANTIERELE NAVALE Oltenița	3	2	0	1	7—6 4
9.	DUNĂREA Giurgiu	3	1	1	1	5—4 3
10.	METALUL București	3	1	0	2	4—3 2
11—12.	ELECTROPUTERE Craiova	3	1	0	2	3—4 2
	C. S. Tîrgoviște	3	1	0	2	3—4 2
13.	PROGRESUL București	3	0	2	1	1—2 2
14.	MINERUL Motru	3	1	0	2	2—4 2
15.	AUTOBUZUL București	3	0	2	1	1—4 2
16.	DINAMO Slatina	3	1	0	2	3—8 2
17.	METROM Brașov	3	0	1	2	1—4 1
18.	NITRAMONIA Făgăraș	3	0	1	2	3—9 1

Nitramonia Făgăraș — Autobuzul București, Gaz metan Mediaș — Minerul Motru, Metrom Brașov — Flacăra Moreni, Dunărea Giurgiu — Carpați Brașov, Dinamo Slatina — Tractorul Brașov, Electroputere Craiova — Chimia Rm. Vîlcea, Progresul București — Ș. N. Oltenița, C. S. Tîrgoviște — C.S.M. Sibiu, Metalul București — Metalul Drobeta Tr. Severin.

SERIA A III-a

Corvinul Hd.	— Gloria Bistrița	1-0 (1-0)
U. M. Timișoara	— Arieșul Turda	2-0 (0-0)
Victoria Carei	— Olimpia Oradea	3-1 (1-0)
F. C. Bihor	— C.F.R. Timișoara	5-1 (2-0)
Vult. Textila Lug.	— Ind. sîrmei C. Turzii	2-0 (1-0)
Minerul Cavnic	— C.F.R. Arad	3-3 (3-1)
Minerul Baia Mare	— Minerul Anina	3-0 (1-0)
Mureșul Deva	— Metalurgistul Cugir	5-0 (3-0)
Textila Odorhei	— Olimpia Satu Mare	0-1 (0-1)

1.	VICTORIA Carei	3	3	0	0	6—1 6
2.	U. M. Timișoara	3	3	0	0	6—2 6
3.	OLIMPIA Satu Mare	3	2	1	0	3—0 5
4.	MINERUL Baia Mare	3	2	0	1	7—2 4
5.	F. C. BIHOR Oradea	3	2	0	1	7—3 4
6.	TEXTILA Odorhei	3	2	0	1	3—2 4
7.	MUREȘUL Deva	3	1	1	1	5—3 3
8—9.	INDUSTRIA SÎRMEI C. Turzii	3	1	1	1	3—2 3
	OLIMPIA Oradea	3	1	1	1	5—4 3
10.	MINERUL Cavnic	3	1	1	1	6—6 3
11.	VULTURII TEXTILA Lugoj	3	1	1	1	3—5 3
12.	GLORIA Bistrița	3	1	0	2	4—4 2
13.	CORVINUL Hunedoara	3	1	0	2	2—3 2
14.	ARIEȘUL Turda	3	1	0	2	2—5 2
15.	MINERUL Anina	3	1	0	2	2—7 2
16.	C.F.R. Arad	3	0	1	2	5—7 1
17.	C.F.R. Timișoara	3	0	1	2	1—7 1
18.	METALURGISTUL Cugir	3	0	0	3	0—7 0

C.F.R. Timișoara — Minerul Baia Mare, Olimpia Oradea — Corvinul Hunedoara, Metalurgistul Cugir — Minerul Cavnic, Vulturii Textila Lugoj — U. M. Timișoara, C.F.R. Arad — Textila Odorhei, Olimpia Satu Mare — F. C. Bihor, Gloria Bistrița — Victoria Carei, Ind. sîrmei C. Turzii — Mureșul Deva, Arieșul Turda — Minerul Anina.

ÎN 15 MINUTE, CREIERUL ELECTRONIC A STABILIT PROGRAMUL PRIMELOR DOUĂ DIVIZII ITALIENE!

Președintele U.E.F.A. și al federației italiene, A. Franchi (primul din stînga) urmărește pe monitor, împreună cu trei colaboratori ai săi, alcătuirea programului campionatului de către computer.

Așa cum s-a anunțat, în Italia, ca și în Franța, programul campionatelor de fotbal este alcătuit cu ajutorul unui computer. Sîntem în măsură să prezentăm azi extrase dintr-un reportaj apărut în ziarul de specialitate „STADIO" din Bologna :

„Campionatul de fotbal pe 1973—1974 poate fi considerat ca fiind început, cu toate că fluierul de start nu va fi auzit decît duminică 7 octombrie. Dar în cursul zilei de azi (n.n. 17 august) echipa de specialiști condusă de dr. Argentieri a dat viață creierului electronic al C.O.N.I. (n.n. Comitetul olimpic italian). La sfîrșitul unui număr foarte mic de minute, computerul a prezentat programul partidelor din diviziile A și B. Mai întîi, însă, team-ul doctorului Argentieri a „încărcat" creierul cu toate datele necesare, cele de care trebuia să țină seama în alcătuirea calendarului : fișele perforate cu numele celor 16 echipe din divizia A și a celor 20 de la B, distanțele în kilometri dintre orașele cu echipe în cele două divizii, necesitatea ca în orașele în care sînt cîte două echipe de A sau formații și în A și în B să nu joace amîndouă, în aceeași etapă, fie acasă, fie în deplasare, confruntările între echipele considerate drept cele mai puternice să nu aibă loc în primele trei etape, ci presupusele derby-uri să aibă loc în etapele IV—VIII, etc., etc. Computerul, analizîndu-le s-a conformat întocmai.

Și astfel, în prezența președintelui U.E.F.A., Artemio Franchi, totodată președinte al federației italiene, ai altor conducători ai fotbalului din această țară și ai delegaților cluburilor din A și B, computerul a fost pus în mișcare și a dat formă completă calendarului intern. Instalați comod în fotolii, cei prezenți au privit cum apărea pe ecranul celor patru televizoare puse la dispoziție și aflate în legătură cu computerul, programul, etapă de etapă. Spre ora 13,15, deci după mai puțin de un sfert de oră, lucrările puteau fi considerate închise. În numai 15 minute creierul electronic și-a îndeplinit mandatul cu o precizie excepțională ; un sfert de oră care a înlocuit munca unui important mănunchi de specialiști în alcătuirea programelor campionatelor de fotbal, specialiști care ar fi lucrat zile și nopți pentru întocmirea lui.

Printre altele, trebuie să arătăm că creierul electronic a ținut seama în programarea meciurilor nu numai de cele ce i s-au cerut, ci a făcut și conexiuni proprii. Astfel, a ținut seama — pe cît a fost posibil — ca atunci cînd într-o etapă se dispută un meci de Divizia A într-un oraș, pe o rază de 50 km să nu se mai dispute altul, pentru a nu exista concurență nici din acest punct de vedere".

Carnet extern

EXPERIMENTUL FRANCEZ

Într-o reunire a președinților de cluburi din Franța, ținută la sfîrșitul sezonului trecut, s-a decis ca modul de alcătuire a clasamentului să se schimbe pentru actuala ediție. În scopul încurajării spiritului ofensiv al jocului, echipele care marchează mai mult de două goluri în deplasare primesc o bonificație specială de punctaj, măsură anunțată la urmă. După hotărîrea luată în campionatul Uniunii Sovietice, unde — așa cum se știe, în caz de egalitate după 90 de minute, se execută penaltyuri pînă la desemnarea unui învingător — aceasta e a doua măsură cu titlu experimental luată în campionatele europene.

Interesant este că, într-un sondaj făcut de **„France Football"** printre conducători, antrenori și jucători, opiniile majoritare sînt împotriva acestor „bonificații" acordate echipelor eficace în deplasare. Mulți vorbesc despre complicația sistemului, alții despre faptul că el a fost aplicat fără să fi fost consultați și tehnicienii, ci numai președinții de cluburi. Care, foarte curios, se arată și ei destul de mirați că au putut... aproba un asemenea amendament la regulamentul campionatului.

E adevărat, împotriva acestui sistem numit de francezi „bonus" pledează două rezultate cu valori diferite și prețuite în sens contrar de actualul clasament. Astfel, St. Etienne care repurtează un succes de mare merit (victorie cu 2—0 în fața lui Olympique la Marsilia) nu are nimic de la noul regulament, în vreme ce **Reims**, care obține un egal (3—3) la **Monaco**, primește puncte suplimentare. **„Nu se poate**, exclamă **Hervé Revelli**, centrul atacant al lui St. Etienne. **O victorie de asemenea limpezime primește același punctaj cu un egal în deplasare, care are numai meritul că s-a înregistrat prin marcarea a șase goluri"**. Există însă și unele opinii, și nu tocmai neautorizate, care cred în reușita noului sistem de punctaj. Una aparține lui **Albert Batteux** care socotește că, dacă vor reuși să modifice spiritul de abordare al unui joc în deplasare, „bonificațiile" vor face un mare serviciu fotbalului francez.

Rămîne să vedem ce vor mai spune etapele care urmează. Sigur că o complicare a contabilității unui campionat nu e de natură să îl ajute prea mult. Dar, pentru a mări spectaculozitate jocului merită să se efectueze experimente de genul celor din U.R.S.S. și Franța. Ele încearcă, oricum, să scoată fotbalul din criza de atracție determinată, mai cu seamă, de împrejurarea că spectatorul vede tot mai puține goluri în partidele de campionat.

Eftimie IONESCU

LUBANSKI, CU GÎNDUL LA WELTMEISTERSCHAFT

Turneul olimpic de fotbal de anul trecut a fost un adevărat **boom** pentru fotbalul polonez, care de atunci încoace cunoaște rezultate dintre cele mai frumoase. Într-adevăr, medalia olimpică de aur cucerită la München de elevii antrenorului **Gorski**, a adus după sine nu numai încredere în forțele proprii — ceea ce se pare că lipsea cel mai mult fotbalului și fotbaliștilor polonezi — ci și un șirag de victorii dintre cele mai aplaudate. De altfel, după „München", reprezentativa Poloniei nu a pierdut decît un singur meci și acela, probabil, accidental, în fața formației Statelor Unite, pe care a învins-o însă de trei ori în acest răstimp !

La fel de importantă ca și victoria finală de la J.O. a fost și aceea obținută cu cîtva timp în urmă la Chorzow, în cadrul preliminariilor C.M., în fața formației Angliei : 2—0. În felul acesta „acțiunile" echipei Poloniei au crescut și mai mult, iar căpitanul echipei, cunoscutul **Vladimir Lubanski** (26 de ani) a promovat și el în rîndul celor mai „scumpi" jucători de pe glob.

Zilele trecute, publicația de specialitate „Przeglad Sportowy" a publicat un interesant interviu cu **Lubanski**, interviu din care spicuim :

— Cum te simți cu piciorul, Vladimir ? (n.n. După cum se știe, cu prilejul meciului disputat la Chorzow, Lubanski a fost grav accidentat : la o ciocnire cu jucătorul englez Allan Ball, și-a rupt piciorul stîng).

— Încă mai sînt cu el în ghips, dar sper că voi putea juca la partida retur de la 17 octombrie, de pe Wembley. După cum m-a asigurat medicul federației, Herbert Gluch, la începutul lui septembrie pot să-mi reiau antrenamentele.

— Ce crezi despre șansele noastre în disputa cu Anglia pentru un loc la Weltmeisterschaft ?

— Cred în victorie. Pe galezi îi putem bate, mai ales că jucăm acasă ; în felul acesta pentru calificare ne va fi suficient chiar un rezultat de egalitate în meciul cu Anglia

LUBANSKI

— Cînd ai debutat în echipa națională ?

— La 16 ani, la 4 septembrie 1963, la Szeczin, într-o partidă cu Norvegia ; am cîștigat cu 9—0, iar eu am marcat primul meu gol.

— Și de atunci cîte ?

— Am jucat de 67 de ori în echipa națională și am marcat 46 de goluri.

— La care dintre ele te gîndești cel mai mult ?

— Cel mai frumos a fost cel împotriva Angliei. După un dribling prelungit am reușit să trec de Bobby Moore și să-l înving pe Shilton. La Londra vreau să repet reușita.

— Ești căsătorit ? Ai copii ?

— Sînt căsătorit de cinci ani. Pe soția mea o cheamă Grazyna, iar pe fiica noastră, de patru ani, Gosia.

— E frumoasă ?

— Ca soarele ! Ba mai mult : ca golul pe care-l voi marca la 17 octombrie pentru triumful echipei mele !

MUNCĂ SUPLIMENTARĂ...

Apropierea sezonului internațional pentru selecționatele naționale aduce în prim-plan, în Ungaria, persoana lui **Rudolf Illovszky** selecționerul primei reprezentative.

Într-un interviu luat tehnicianului maghiar de revista **„KEPES SPORT"**, el a abordat o serie de probleme pe care le are în față „11"-le Ungariei. Firește, a fost discutată cea de-a doua absență consecutivă a echipei de la faza finală a unui campionat mondial, ca și alte numeroase probleme ce țin de viața și activitatea fotbalului din această țară.

Referindu-se la activitatea în cadrul reprezentativei A, **Illovszky** a afirmat că jucătorii vor fi supuși de la început la un efort și mai susținut, deoarece **„trebuie să se obișnuiască, odată pentru totdeauna, cu antrenamentele intense, moderne, care solicită intens sistemul muscular, îl fac apt eforturilor cerute azi de întrecerile internaționale"**. Astfel, jucătorii selecționați au lucrat la lot mai mult ca în alți ani, iar la cluburile lor vor avea un plus de activitate, adică o „porție" mai mare de antrenamente decît colegii lor. **„Vreau ca cel ce face parte din lot să simtă că are obligații în plus, că este dator să muncească suplimentar pentru a reprezenta cu cinste culorile țării"**, a mai spus **Illovszky.**

La întrebarea de ce preferă jucătorii din formațiile budapestane celor din provincie, selecționerul maghiar a dat un răspuns scurt și categoric : **„Unii mă acuză pe nedrept că favorizez capitala. Eu îi favorizez pe acei jucători care la ora actuală sînt cei mai buni, iar în această categorie intră, deocamdată, mai mulți fotbaliști din Budapesta".**

ÎNCEPUT DE SEZON ÎN EUROPA

R.F. GERMANIA

TOT BAYERN MÜNCHEN ESTE FAVORITĂ

În afara transferării lui **Netzer** în Spania, pentru care s-a consumat atîta cerneală tipografică, liniște în Bundesliga! Federația a interzis orice transferări ce nu erau justificate. În felul acesta, cluburile din prima ligă au trebuit să facă apel la „rezervele interne". De aceea, primul element care trebuie luat în seamă la această ediție a campionatului este promovarea în masă de tineri jucători.

Echipa din München, care a cucerit ultimul titlu cu un avans de 11 puncte, rămîne și favorita întrecerii care tocmai a început. Formația de bază a rămas aproape neschimbată (după cum se știe, **Müller** a respins mai mult decît tentanta ofertă venită de la C.F. Barcelona) ba, s-a întărit cu tînărul internațional **Jup Kapellmann** de la F. C Köln, care anul trecut a jucat la Constanța în echipa universitară a R.F. Germania. Formația cea mai calificată să dea replica lui Bayern pare, în ciuda rezultatelor din primele etape, totuși, F.C. Köln, ai cărei fotbaliști au agitat întrecerea din sezonul trecut prin tinerețea lor și ritmul jocului. Cît despre Borussia, antrenorul **Weisweiler** va fi obligat să modifice total ideea tactică bazată pînă acum pe **Netzer. Kulik** și tînărul **Danner** vor căpăta sarcini noi în angrenajul formației, în speranța că vor reuși să șteargă amintirea celui plecat în Spania. Șanse pentru un loc frumos întrevăd comentatorii și pentru Wuppertaler S. V. care a fost revelația campionatului trecut.

ELVEȚIA

DESTULE MIȘCĂRI ÎN EFECTIVUL ECHIPELOR

Liniștitul fotbal din Țara Cantoanelor a petrecut o vară agitată. Perioada dintre cele două sezoane l-a văzut venind și apoi plecînd pe **Cubillas**, peruanul de la Allianza Lima, ce a întărit rîndurile lui F.C. Basel. Plecat pentru meciurile Peru — Chile din preliminariile C.M., el va reveni, curînd, înapoi. Lausanne l-a văzut revenind în rîndurile sale pe **Chapuisat** (de la F.C. Paris) și l-a angajat și pe **René Hussy**, antrenorul național. A plecat însă cunoscutul **Lala**, înapoiat în Cehoslovacia. Servette a anunțat sosirea lui **Petrovici** (Steaua roșie Belgrad), iar F.C. Zürich l-a înlocuit pe vest-germanul **Brunenmeier** (reîntors în țara sa) cu **Katici** de la Partizan Belgrad. Lugano i-a dat dezlegare lui **Rieländer** (la F.C. Liège), dar va veni **Lubansky** (nu cunoscutul jucător polonez, ci altul, cu același nume, de la Regensdorf — R.F.G.). Danezii **Danielsen** (de la Chiasso) și **Sörensen** (de la Bellinzona) au revenit în țara lor. În rest — transferări interne, fără mare zgomot. Doar nou — promovatele Neuchatel — Xamax și Chenois au încercat să-și întărească echipele pentru a avea o comportare onorabilă în primul campionat al țării.

TURCIA

MECIURI AMICALE DE RODAJ

Așteptînd lovitura de începere a campionatului, care va fi dată la 8 septembrie, activitatea fotbalistică de toamnă a și început. Mai întîi, nenumărate partide amicale între echipele din primul campionat al țării. Astfel, Galatasaray, deținătoarea cupei și a titlului de campioană, a întîlnit — în fața a 43 000 de spectatori ! — pe Besiktas și a cedat cu 2—1. Dar antrenorul englez **Birch** era mulțumit de rezultat, întrucît echipa se afla de-abia la începutul perioadei pregătitoare. Apoi a trebuit să țină seama, în aprecierea rezultatului, de faptul că, datorită transferărilor făcute, Besiktas va fi probabil una dintre cele mai puternice echipe din campionatul 1973—1974.

Elevii lui **Didi**, fotbalistul de la Fenerbahce, și-au făcut o bună reintrare : 9—0 cu Feriköy și 2—0 cu Bursa, în afara egalului obținut mai de mult în fața lui Dinamo București (1—1).

Toate aceste meciuri (urmărite de un total de 130 000 de spectatori) au avut drept scop rodarea noilor alcătuiri în care au apărut mulți jucători proaspeți. Se pare că principalele beneficiare ale perioadei de transferări au fost Fenerbahce și Besiktas, dar mici noile promovate, Adana Demirspor și Kayseri, nu au stat cu mîinile în sîn.

VĂ PLACE FOTBALUL DE AZI, LAJOS BAROTI? — ÎMI PLACE. E UN FOTBAL ASPRU!

Lajos Baroti este o figură bine cunoscută în fotbalul mondial. Celebritatea sa este datorată însă calității de antrenor, pentru că despre jucătorul **Baroti** s-a auzit mai puțin, chiar dacă, talent precoce, a debutat la 16 ani în prima divizie (ca jucător al echipei Szeged) și chiar dacă a jucat mijlocaș dreapta în reprezentativa Ungariei. Asta însă probabil datorită faptului că **„cei mai frumoși ani mi i-a furat războiul"**, după cum spune chiar el. Într-adevăr, după ce a dezbrăcat haina militară, a revenit la prima dragoste, fotbalul, dar ca antrenor. Trecuse de 30 de ani. Și, de un sfert de veac, **Baroti**, acest om înalt, al cărui mers trădează pe sportivul de elită, cu părul complet alb, cu o față severă îmblînzită însă de doi ochi albaștri, antrenează. Patru ani la Győry Vasas, cinci la Vasas Budapesta, alți patru la Ujpesti Dozsa. Rezultate : cucerirea Cupei Ungariei, de trei ori campion al țării. A condus echipa națională la turneele finale ale C.M. din 1958, 1962 și 1966 ; a fost chemat în Peru, în locul lui **Didi**, la cîrma reprezentativei. Anul trecut s-a înapoiat în Ungaria și a revenit la Vasas Budapesta, cu care a cîștigat în acest sezon Cupa.

Discuția noastră s-a purtat în zilele turneului internațional organizat de F.C. Argeș cu prilejul aniversării clubului. L-am întîlnit în parcul „23 August" și, asistați de antrenorul **Coloman Braun-Bogdan**, care a făcut oficiul de translator, ne-a răspuns la prima întrebare :

— Vă place fotbalul de azi, Lajos Baroti ?

— Îmi place. E un fotbal aspru, fotbalul epocii noastre. Este în consens cu munca noastră de zi cu zi, o muncă atentă, plină de răspundere în vederea unui scop final. De altfel, fotbalul a fost întotdeauna o oglindă a vieții : la începuturile lui — gîndiți-vă la fotbaliștii mustăcioși, cu tricouri zebrate și chiloți pînă la genunchi ce loveau alene o minge sau plecau singuri cu ea la picior spre poarta adversă — reprezintă epoca în care era întotdeauna timp, nu era grabă. Apoi, anii fotbalului așa-zis „vienez", cu dantelării, cu înfloriturl baroce, cu respect maxim pentru adversar : trebuia să-l lași și pe el să joace. Azi, barocul a dispărut și din construcții, nu numai din fotbal. Totul e simplu, realist, fără înfloriturl, precis, iar tu, ca jucător, trebuie să-l împiedici pe adversar să manevreze balonul. De asta fotbalul de azi e aspru. Dar e frumos că e al zilelor noastre. Vin însă cu o completare : din păcate însă, nici în România, dar nici în Ungaria, nu se joacă un fotbal în concordanță totală cu noile cerințe. Și asta cu toate că jucători talentați se află în amîndouă aceste țări. Ei nu depun însă o muncă susținută și se mulțumesc cu rezultate ieftine. Din aceastăcauză se pierd fotbaliști care ar fi putut deveni vedete, cel puțin pe scară continentală. Personal sînt un adept al jocului ofensiv, singurul care place și aduce spectatori.

— V-am văzut și anul trecut, la București, cînd ne-ați vizitat țara cu selecționata statului Peru. Părerea generală a fost că ați încercat „europenizarea" jocului acestei echipe. Credeți că cu o disciplină tactică mai severă în apărare (aplicarea apărării om la om, jocul cu libero) se mai poate sta în calea sud-americanilor la viitorul C.M. ?

— Nu am vrut să „europenizez" jocul reprezentativei Peru. De altfel, ceea ce ați văzut aci, pe „23 August" n-a fost echipa completă. E foarte greu să schimbi mentalitatea, concepția despre fotbal a sud-americanilor. Jocul lor de inspirație, de spontaneitate nu-l poți schimba. Eu nu am vrut decît să fac ordine în echipă și pe teren, dar pentru aceasta un an e prea puțin. În general, sud-americanii — mă refer însă mai mult la foștii mei elevi — sînt foarte adaptabili, își recunosc greșelile, sînt dispuși să învețe. Dar cînd să treci la practică... Un singur exemplu : își dau seama că față de europeni sînt deficitari din punct de vedere fizic. Cu toate astea, cînd e vorba de antrenament atletic, nu știu cum să se eschiveze. În schimb, cînd apare mingea... Brazilienii constituie însă un caz aparte, iar turneul efectuat în Europa a dovedit că de la ultimul titlu cîștigat în Mexic și pînă în 1973 au progresat ca pregătire fizică, marcaj, luptă pentru rezultat. Dar nu mai au în echipă un Pele, un Tostao, un Gerson care împreună fac mai mult de jumătate din echipă.

— Vedeți în Brazilia o posibilă cîștigătoare a Weltmeisterschaftului ?

— Da, cu rezerva arătată. În această echipă există mai multă ordine decît în altele. Brazilienii, după cum se spune în America de Sud, nu fac parte din fotbalul sudamerican ! Brazilienii alcătuiesc singura echipă din acea parte a lumii în care extrema stîngă, de pildă, lovește mingea cu stîngul, iar fundașul stînga la fel. Mijlocașii fac excepție : manevrează balonul la fel de bine cu ambele picioare. În alte țări, dacă fotbalistul e talentat, deși folosește piciorul drept, e întrebuințat și pe stînga...

— Credeți că regulamentul actual constituie o stavilă în progresul fotbalului ? Că vine prea mult în sprijinul jocului ultra-defensiv ?

— N-ar trebui schimbat regulamentul. În cadrul actualelor reguli se poate juca un fotbal de clasă. Nu în regulament trebuie căutată hiba, ci în concepția de joc și de pregătire.

— Ați fost antrenorul Ungariei la World Cup, cînd ați învins Brazilia cu 3—1. Ați avut un excelent coordonator de joc în Albert. Cît cîntărește un jucător de superclasă într-o echipă ?

— Enorm, dacă antrenorul știe să-l pună în valoare. În fiecare echipă e necesar un coordonator. Mai de mult în reprezentativa Ungariei l-am avut pe Bozsik ; apoi — Albert. Acum nu mai e nimeni. La dv., Dobrin poate juca cu succes acest rol. În naționala Braziliei era Pele ; apoi Tostao, acum Rivelino caută — dar fără succes — să preia sarcinile acestora. Coordonatorul trebuie să fie un jucător cu experiență, călit, cum se spune, care să-și dea seama cînd trebuie rupt ritmul, adică fie accelerat, fie încetinit, după cum o cere jocul și o impune adversarul.

Mircea TUDORAN

L. BAROTI

FOTBALIȘTII ROMÂNI AU PARTICIPAT LA A XII-a EDIȚIE A JOCURILOR MONDIALE TĂCUTE

Nu de mult, o delegație sportivă a Asociației Surzilor din România a participat la a XII-a ediție a Jocurilor Mondiale Tăcute (organizate la Malmö, în Suedia). Din această delegație (prezentă la toate edițiile competiției) a făcut parte și selecționata de fotbal, care a avut o evoluție remarcabilă (ca și alți sportivi : **Mariana Grigore**, locul 3 și medalia de bronz la aruncarea sulițel, echipa masculină de tenis de masă, locul 3 și medalia de bronz, echipa feminină de tenis de masă locul 4).

Fotbaliștii și-au disputat în mod onorabil șansele, ocupînd pînă la urmă locul 4 (locul 5 în ediția precedentă). Ei au avut însă, nesansa să facă parte din aceeași grupă cu echipa țării gazdă, în fața căreia au cedat cu 1—0, printr-un gol înscris în primele minute și apărat apoi cu disperare în fața asalturilor jucătorilor români. Iată, de altfel, rezultatele din grupa B : ROMÂNIA — Olanda 2—1, Suedia — R.F.G. 1—1, ROMÂNIA — R.F.G. 2—0, Suedia — Olanda 4—0, Suedia — ROMÂNIA 1—0, R.F.G. — Olanda 4—0. **Clasamentul :** 1. Suedia 5 p ; 2. ROMÂNIA 4 p ; 3. R.F.G. 3 p ; 4. Olanda 0 p. În cealaltă grupă : U.R.S.S. — Iugoslavia 2—1, Marea Britanie — Argentina 4—1, U.R.S.S. — Argentina 7—1, Iugoslavia — Marea Britanie 3—0, U.R.S.S. — Marea Britanie 2—0, Iugoslavia — Argentina 2—0. **Clasamentul :** 1. U.R.S.S. 6 p ; 2. Iugoslavia 4 p ; 3. Marea Britanie 2 p ; 4. Argentina 0 p.

Au urmat apoi finalele :

Locul 1 : U.R.S.S. — Suedia 4—0. **Locul 3 :** Iugoslavia — ROMÂNIA 3—2, după prelungiri. **Locul 5 :** R.F.G. — Marea Britanie 1—1, după prelungiri, 5—4 la 11 m. **Locul 7 :** Olanda — Argentina 2—1.

Reîntorși în țară, atenția fotbaliștilor s-a îndreptat spre activitatea competițională internă, dar gîndurile lor zboară de pe acum spre viitoarele întreceri internaționale, pentru care vor trebui să se pregătească mai bine. Anul viitor, de pildă, la finele lunii iunie, este programată în Grecia o nouă ediție a Balcaniadei Tăcute. Apoi, dar mult mai tîrziu, spre turneul de fotbal din cadrul ediției a XIII-a a Jocurilor Mondiale Tăcute. Cu atît mai mult cu cît organizarea acestor Jocuri (în 1977) a fost atribuită Asociației din România de către C.I.S.S. (Comitetul internațional al sporturilor tăcute). Această decizie ca și aceea prin care președintele Asociației din România, **Gh. Miclea**, a fost ales membru în comitetul executiv C.I.S.S., constituie o recunoaștere a meritelor muncii rodnice a Asociației din România în domeniul sporturilor.

ARBITRII AU ÎNTOTDEAUNA DREPTATE!

Cu cîteva zile în urmă, Curtea de Apel din Anglia a susținut dreptul lui „Football Association" și al arbitrilor de a impune disciplină jucătorilor. Sentința modifică o precedentă decizie a unui tribunal care, în urma proiectării unui film al televiziunii, a dat dreptate unui fotbalist din prima divizie care susținea că a fost pe nedrept pedepsit și eliminat din joc pentru un fault pe care nu-l făcuse.

Această din urmă decizie fusese primită cu entuziasm de jucătorii profesioniști, pentru că proba dreptul lor de a avea păreri independente de cele ale F. A. asupra cazurilor disciplinare.

Dar despre ce a fost vorba ?

Într-un meci cu Newcastle United, disputat în 1970, fotbalistul **Eddie Machin**, mijlocaș stînga la Plymouth Argyle — în vremea cînd fusese sancționat purta culorile formației Coventry City din prima divizie — a fost eliminat datorită unui fault foarte dur asupra atacantului **Wyn Davies** de la Newcastle. Ca urmare, Comisia de disciplină a federației engleze l-a amendat cu 50 de lire și l-a suspendat pe trei săptămîni, considerîndu-se faultul lui **Machin** asupra lui **Davies** ca fiind deliberat.

Machin — primul în istoria fotbalului englez, — s-a adresat unui tribunal, prezentînd în apărarea sa un film al televiziunii asupra incidentului și lamentîndu-se, în același timp, că nu a fost ascultat nici de Asociația jucătorilor, nici de Comisia de disciplină. În octombrie 1972, tribunalul a dat următoarea **sentință :** decizia F. A. este fără sens, iar Comisia de disciplină trebuie să revină asupra cazului, adică a sancțiunii.

De data asta, federația engleză s-a simțit lezată în drepturile sale și s-a adresat Curții de Apel. Cu o majoritate de 2—1, judecătorii acesteia au dat dreptate federației și i-au refuzat lui **Machin** dreptul de a face apel la Camera lorzilor.

Lordul **Denning**, care a pronunțat sentința, a declarat că **„arbitrul este cel care trebuie să dea decizia imediat și întregul caz a fost o sfidare a hotăririi inițiale dată de conducătorul jocului, pe teren".**

Arbitrii au întotdeauna dreptate !

DE PRETUTINDENI

BASTIA ȘI SUPORTERII SĂI

Din clipa retrogradării lui A. C. Ajaccio, Corsica fotbalistică a rămas cu o singură reprezentantă în prima divizie franceză, S.E.C. Bastia, formație către care se îndreaptă toate speranțele înflăcărașilor suporteri corsicani.

Pentru a putea să grupeze toți suporterii în slujba port-drapelului fotbalistic al insulei, admiratorii lui S.E.C.B. au înființat recent un comitet de susținere, „Bastia Socios", care a declanșat o vastă muncă de propagandă în favoarea echipei iubite.

În ciuda faptului că numărul cotizanților a crescut vertiginos în această vară, echilibrul financiar al clubului corsican n-a putut fi restabilit decît prin transferurile cunoscuților **Felix** și **Bauda** a căror plecare a întristat profund inimile suporterilor.

După cum se vede, e ușor și... nu e, să fi suporter al unei echipe corsicane...

„GENTILEȚEA" LUI KEITA...

Abia plecat de la Marseille, cunoscutul internațional malian **Salif Keita** — transferat în Spania, la Valencia — a declarat unui reporter al ziarului francez „Nice-Matin" :

— Am putut să constat, din meciurile amicale pe care le-am jucat, că spectatorii spanioli cunosc mai mult fotbal decît cei francezi. Ei aplaudă așa cum trebuie acțiunile de fotbal adevărat. În Franța, se pune prea mult accent pe latura fizică, și eu nu mă declar adeptul acestui stil de joc. Tehnica trebuie să fie prioritară pe terenul de fotbal.

Oarecum surprins de declarația deloc gentilă a lui **Keita** care — reamintim — a devenit cunoscut tocmai în fața publicului francez, reporterul de la **„Nice-Matin"** s-a ferit de orice comentariu. Doar la plecare, mulțumindu-i lui **Keita** și neuitînd să-i ureze succes, nu s-a abținut :

— Sînt curios ce părere o să ai după primele meciuri oficiale.

INSTANTANEE

● ÎN PRIMA PARTE A CAMPIONATULUI U.R.S.S. s-a recurs de 34 de ori la noua prevedere a regulamentului : executarea de penalty-uri dacă rezultatul este egal după 90 de minute. De notat că, din aceste 34 de cazuri, gazdele au avut cîștig de cauză în 20 ! ● SUPORTERII LUI REAL i-au găsit un diminutiv lui **Günther Netzer**, sosit din acest sezon în echipa lor : îi spun... **Gunta** ● SCHIMBĂRI DE BANDEROLE DE ONOARE în echipe celebre, între nume celebre : la **Arsenal**, **Bob Mac Nab** îi succede lui **Mc Lintock**, plecat de la marele club londonez ; la **Juventus**, **Anastasi** a devenit căpitan de echipă în locul lui **Salvadore** care își pregătește retragerea... ● FEDERAȚIA BULGARĂ a dictat sancțiuni împotriva unor antrenori care au prezentat slab pregătite (fizic) echipele lor în noul campionat ; e vorba de conducătorii tehnici ai formațiilor **Spartak Pleven**, **Gabrovo**, **Slavia Sofia** ● VENIT LA INTERNAZIONALE, **Helenio Herrera** a pus să se afișeze în vestiarul clubului din Milano următoarele trei maxime proprii : **„Jucăm bine sau rău, după cum ne antrenăm !" ; „Cine se antrenează mai bine, joacă mai bine !" ; „Acela care nu este obosit după antrenament e în bună condiție !"** ● PRIMUL GOL marcat în campionatul **Uniunii Sovietice** datează de la 6 mai 1936. Autorul lui : **Lavrov**, în cursul jocului **Dinamo — Lokomotiv Moscova**. ● U.E.F.A. ÎMPLINEȘTE LA ANUL 20 DE ANI DE EXISTENȚĂ. **„Recordul nostru nr. 1 la această aniversare e faptul că absolut toate statele continentului nostru sînt și membre ale Uniunii..."** declara recent președintele forului european, **dr. Artemie Franchi** ● UWE SEELER RĂMÎNE, la mare distanță, cel mai popular jucător al fotbalului vest-german : din 100 de trecători, abordați la întîmplare în 10 orașe ale R. F. Germania, peste 70 l-au indicat ca cel mai cunoscut jucător (și cel mai bun) ● NICI CĂ SE PUTEA O SĂRBĂTORIRE MAI BUNĂ a împlinirii a 90 de ani de existență a clubului Genoa, decît promovarea în Divizia A ! ● UNUL DINTRE CELE MAI PUȚIN OBIȘNUITE penaltyuri s-a dictat în campionatul U.R.S.S. : fundașul central al lui **Dinamo Kiev** a fost faultat, în careul de 16 metri advers, de către vizaviul din echipa Dniepopetrovsk ● UN FOARTE TÎNĂR JUCĂTOR, pe nume **Ohlicher**, venit dintr-o necunoscută echipă din **Ravensburg**, debutează în prima ligă a campionatului vest-german, sub culorile lui V. F. B. Stuttgart, și înscrie trei goluri ! ● P. S. V. EINDHOVEN, în dorința ei de a deveni „nr. 3" în fotbalul olandez (după Ajax și Feyenoord) a transferat o întreagă linie de atacanți, compusă din frații **Kerkhof** (Willy și René) și cunoscutul golgeter suedez **Ralf Estrom** ; această mult lăudată înaintare demarează destul de greu în campionat... ● RĂZBOI DE LA DISTANȚĂ, prin intermediul tuturor ziarelor de sport italiene, între **Mazzola**, rămas la Inter, și **Corso**, plecat la Genoa. Cînd declarațiile erau la apogeul violenței, a intervenit pacea. Propusă de Corso, ea a sunat astfel : **„Să rămînem totuși prieteni. Prea ne leagă multe și frumoase amintiri. Să lăsăm doar 180 de minute de încetare a armistițiului : cele două jocuri Inter — Genoa"**. Condiții acceptate. Conflict încetat ● EUSEBIO ARE DIN NOU NECAZURI cu genuchiul său stîng. El s-a accidentat destul de serios în cursul unui turneu al lui Benfica și a revenit, foarte alarmat, la **Lisabona**. Medicii l-au liniștit însă : va fi din nou în teren după 2—3 săptămîni. Cel puțin așa vorbesc examenele radiologice făcute cu mare atenție

extern MAGAZIN extern

FENTA

Cît de mult este gustată o execuție tehnică precedată de o fentă frumoasă, știe orice spectator, oricare iubitor al acestui minunat joc care este... fotbalul ! Și **Benno Magnusson** (fratele celuilalt Magnusson, Roger, de la Ol. Marseille) de la Atvidaberg, este un recunoscut as al fentei, după cum se poate vedea și în această imagine în care adversarul său a fost trimis... „la cabină !"

● **Bertie Mee** a decis ca în acest sezon jocul Arsenalului să fie mai ofensiv: **„Cred că această evoluție va deveni generală, pentru că ea este inevitabilă".**

● **Gianni Rivera** ar fi dorit să se înscrie la Universitate, dar și-a dat seama că A.C. Milan și echipa Italiei îi lasă mult prea puțin timp pentru studiu. Și a decis să se înscrie după doi sau trei ani, atunci cînd va renunța la fotbalul de competiție.

● **Finlanda** și-a adunat toate forțele pentru meciul de azi cu Suedia, în cadrul campionatului Scandinaviei. Pentru aceasta, federația l-a chemat pe unul dintre cei mai buni jucători ai săi, **Toisa,** care poartă culorile lui Beerschot, cunoscutul club belgian.

● Amatorii de fotbal din Italia s-au adresat președintelui Consiliului de miniștri pentru ca să se frîneze creșterea prețului biletelor de intrare la meciuri !

● Conducerea echipei Leeds United a trebuit să plătească în ultimele zile o sumă totală de 3 000 de lire, amenzi datorită atacurilor împotriva corpului de arbitri din Anglia.

● Federația din Bulgaria a instituit o serie de teste privind pregătirea fizică a jucătorilor. teste obligatorii pentru fotbaliștii din primele două divizii, și pe care aceștia au fost obligați să le treacă în ajunul campionatului. Primul bilanț : 14 jucători din Divizia A n-au trecut testele și, drept urmare, nu vor avea dreptul să joace pînă cînd nu le vor realiza. Alți 37, (printre ei și internaționalul **Jekov**) care n-au satisfăcut cîteva din normele impuse, au fost autorizați să joace în primele două etape, cu condiția să se prezinte la un nou test.

● **Dettmar Cramer,** antrenor al F.I.F.A. și trimis în cele patru colțuri ale lumii pentru a conduce diverse cursuri de antrenori, a fost spitalizat la Milwaukee pentru tulburări cardiace.

● Internaționalul vest-german **Heynckes** (Borussia Mönchengladbach) un înveterat adversar al „betonului", este pe punctul de a abandona fotbalul în favoarea... betonului. El este interesat într-o întreprindere de elemente de beton prefabricat și nu de mult a declarat că dacă afacerile vor continua să meargă tot așa de bine, va părăsi definitiv arena fotbalistică...

● Într-o singură săptămînă patru jucători ai campioanei Elveției, F. C. Basel, s-au căsătorit : **Mundschin, Hasler, Demarmels** și **Kiefer.** Antrenorul lor, **Benthaus,** a avut multă bătaie de cap ; nu mai știa cum să se împartă între suita de ceremonii și antrenamente. Evenimentele, departe de a-l stingheri, l-au bucurat. Contează acum pe o viață mai ordonată a acestor jucători...

ECHIPA CAMPIONATULUI R.F. GERMANIA

Iată cum vede revista vest-germană de specialitate, „Kicker", echipa campionatului ediția 1972 — 73, stabilită în baza unui punctaj acordat după fiecare etapă.

PORTAR : Dietmar Linders (M.S.V. Duisburg) ;

FUNDAȘI : Berti Vogts (Borussia Mönchengladbach), **Bernd Cullmann** (F. C. Köln), **Franz Beckenbauer** (Bayern München), **Paul Breitner** (Bayern München).

MIJLOCAȘI : Jupp Kapellmann (F.C. Köln), **Jürgen Grabowski** (Eintracht Frankfurt), **„Hacki" Wimmer** (Borusia Mönchengladbach) ;

ÎNAINTAȘI: Reiner Geye (Fortuna Düsseldorf), **Gerd Müller** (Bayern München), **Jupp Heynckes** (Borusia Mönchengladbach).

În încheiere două sublinieri : **Beckenbauer** a acumulat cel mai mare număr de puncte, iar portarul **Dietmar Linders** a constituit marea surpriză a acestei selecționate a revistei „Kicker".

DE LA DI STEFANO LA PELE

Această minge de fotbal poartă autografele celor mai renumite stele ale fotbalului mondial, începînd de la **Di Stefano** și pînă la **Pele.** Ea cuprinde semnăturile unora dintre jucătorii de prestigiu ca **Mazzola, Tostao, Seeler, Rivera, Moore,** și, bineînțeles, aceea a lui **Pele.**

Această originală minge, o adevărată colecție de autografe, este destinată a fi cîștigată la o tombolă organizată la Londra, urmînd ca profiturile să fie folosite pentru completarea fondului UNICEF.

„TIFOSII" AȘTEAPTĂ !

Cu toate că febra transferărilor a trecut nu numai în Italia, ci mai în toată Europa, vă prezentăm această fotografie făcută în Italia, în zilele cînd la hotelul Hilton din Milano se puneau la cale marile tranzacții. Iată-i pe „tifosi" așteptînd, în fața intrării hotelului, ultimele vești, ultimele „nume" pe cale de a trece dintr-un club în altul.

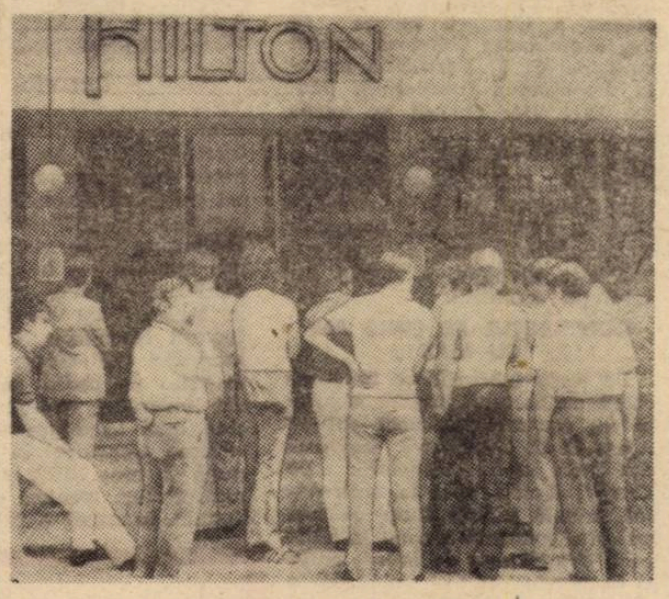

COSTUMELE SÎNT GATA

Sigură participantă (alături de echipa Braziliei) la turneul final al campionatului mondial de anul viitor, reprezentativa vest-germană și-a pregătit încă de pe acum costumele. **Jupp Kapellmann,** nou venit în rîndurile lui Bayern München, care are încă de luptat pentru un loc în „11"-le țării sale, a ținut — totuși — să se fotografieze în premieră.

CRITICĂ

Critici originale ale presei braziliene după puțin aplaudatul turneu al fotbaliștilor sud-americani în Europa. Astfel, după „Tribuna Impresa" de la Sao Paulo, **„Leao este cu adevărat un mare portar, tot timpul cît mingea nu se află în apropierea lui".** Pentru **„Jornal dos Sports",** fotbalistul **„Wilson Piazza nu știe cum trebuie să joace. Este, deci, în consens cu echipa. Este mai bun la redactarea manifestelor, decît pe teren, ca fotbalist".** (Ziarul brazilian face apropo la faptul că **Piazza** este cel care a cerut să se interzică jucătorilor a face declarații presei braziliene).

O FIRMĂ „ISTORICĂ"

Această firmă, care atîrna la intrarea primului stadion al echipei Arsenal din Londra, a fost găsită în localitatea Istingtone, situată la nord de Londra. Se presupune că ea a fost fabricată într-un atelier de trăsuri de un suporter, în cinstea primirii echipei Royal Arsenal în Football League, fapt petrecut în anul 1893.

Circulă zvonul că mulți dintre activiștii clubului erau împotriva acestei denumiri. așa că, în anul 1896, au rebotezat clubul dîndu-i denumirea de Woolwich Arsenal. Se înțelege că, din acest motiv. firma a fost scoasă și a stat ultată timp de 77 de ani, pînă cînd a fost găsită — recent — de un admirator al Arsenalului care a asigurat-o pentru suma de 2 000 de lire sterline.

În clișeu, **Bob Wall,** actualul secretar al clubului Arsenal, ține firma istorică, în mijlocul căreia se află portretul lui **David Danskin,** întemeietorul și căpitanul echipei

TREI AȘI — TREI AUTOGRAFE

Trei dintre cei mai renumiți jucători pe care i-a cunoscut fotbalul mondial vă zîmbesc din fotografia alăturată : suedezii **Liedholm** care recent a împlinit 50 de ani, „tunarul" **Gunnar Nordhal** și **Gren** (de la stînga la dreapta), în tricourile echipei A.C. Milan, unde au jucat ani îndelungați. Ei oferă aceste trei autografe celor ce iubesc fotbalul.

TREI GOLURI ÎN 90 DE SECUNDE

În numărul trecut al revistei, tot în această pagină, v-a fost prezentat „diavolul" lui Independiente Buenos Aires, atacantul **Eduardo Andres Maglioni,** posesorul unui record — credem — unic în lume. Și anume, jucînd în linia de atac a echipei sale, în partida cu Newell's Old Boys a înscris trei goluri. Revenim cu amănunte.

Istoria fotbalului, ca și actualitatea, au înregistrat cazuri în care un jucător a înscris în decursul unui meci mult mai multe goluri. Astfel, în sezonul trecut, chilianul **Francisco Valdes** de la Colo-Colo a înscris șase goluri într-o singură partidă, fapt relatat în presă. Anul acesta, în campionatul nostru **Nestorovici** de la C.S.M. Reșița a marcat patru goluri în poarta echipei Jiul. **Maglioni,** însă, a înscris cele trei goluri ale sale în decurs de numai... 90 de secunde ! Cum le-a marcat ?

Era spre sfîrșitul meciului amintit și primul gol a căzut la un contraatac al lui Independiente care era condusă cu 1—0. Deci 1—1. Nici nu s-a pus bine mingea la centru și... 2—1 : profitînd că portarul lui Newell's se certa cu apărătorii săi la linia de 16 m, **Maglioni** a șutat de la vreo 40 m. Mingea, purtată de vînt, a intrat în plasă. Din nou reluarea jocului de la centru, din nou neatenție în tabăra adversă, discuții în care, de data asta, se antrenase și conducătorul tehnic al echipei conduse cu 2—1. **Maglioni** a profitat din nou și, după o suită de combinații, 3—1 ! De la golul egalizator trecuseră numai 90 de secunde.

De altfel, acest jucător mai deține un record : în ultimii șase ani a suferit 18 accidentări și totdeauna la piciorul drept, care mai tîrziu a trebuit să fie operat de un chirurg binecunoscut în rîndul fotbaliștilor din Argentina, dr. Schnoor.

MÜLLER : 955 DE JOCURI OFICIALE, 337 DE GOLURI ÎNSCRISE ÎN BUNDESLIGA

După titlu s-ar putea crede că este vorba de cunoscutul atacant vest-german **Gerd Müller,** care se remarcă, joc de joc, prin marea sa poftă de a înscrie. Nu este însă chiar așa. Cifrele din titlu indică golurile înscrise în ultimii 10 ani de cei... 13 Müller — și care au jucat în prima ligă din R.F. Germania, adică între anii 1963—73. Recordul îl deține, bineînțeles, **Gerd,** așa cum probabil ați bănuit, cu 228 goluri în 261 de partide oficiale, urmat de **Christian Müller** (71 de goluri în 131 de jocuri) și **Ludwig Müller** (20 de puncte în 246 de partide).

FOTBAL

REDACȚIA ȘI ADMINISTRAȚIA
str. V. Conta nr. 16, etajul V, București, sectorul I, telefoane 11.10.05 (centrală), 12.95.96

Prezentarea artistică : Liviu BOBOCEA
Prezentarea grafică : Dinu COSTESCU

VA JUCA SAU NU CRUYFF ÎN SPANIA ?

UN TRANSFER PLIN DE ÎNCURCĂTURI, CONTRADICȚII ȘI INFLUENȚE DIN UMBRA

Transferările în fotbalul profesionist sînt o afacere ca oricare alta, cu discuții care nu se mai termină, cu suspansuri, cu reveniri, cu plecări, cu noi reveniri... Ba, unele ajung și în fața tribunalelor...

Adică așa cum a fost și complicata poveste a plecării lui *Cruiff* de la Ajax Amsterdam la C. F. Barcelona. Pentru că *Johann*, copilul iubit al lui Ajax, născut chiar pe strada stadionului acestui club și trăit mai mult în incinta lui, a preferat nu numai soarele și cerul mediteranean al capitalei Cataloniei, adică o singură schimbare de climă, ci și avantajele materiale ce i le-au oferit noii săi conducători. Dar pînă să ajungă la Barcelona, ce afacere încurcată... Într-un fel, nici pînă acum nu i s-a dat o rezolvare completă. Dar să arătăm cum s-au desfășurat lucrurile.

UN OARECARE JOHANN CRUYFF...

In 1969, un ziarist îi semnala președintelui clubului C. F. Barcelona, *Augustin Montal*, existența unui extraordinar jucător olandez, pe nume *Johann Cruyff*. Pe vremea aceea, antrenorul formației spaniole era englezul *Buckingham*, fost antrenor la Ajax. Grație lui. C. F. Barcelona a luat o opțiune asupra lui *Cruyff*, plătindu-i în fiecare sezon o anumită sumă de bani pe durata de trei ani, în speranța că „frontierele" vor fi deschise jucătorilor străini. Cu toate astea, interdicția pentru fotbaliștii din alte țări de a juca în Spania continua, dar C. F. Barcelona, vărsîndu-i această sumă lui *Cruyff*, privea înainte, peste ani.

Sosirea lui *Rinus Michels*, tehnicianul olandez care a condus pe Ajax la primul titlu de campioană a Europei, începe să dea o ambianță olandeză echipei catalane C. F. Barcelona așteptă deschiderea frontierelor pentru 1972. Dar decizia nu venea și, din acest motiv, clubul nu i-a mai vărsat lui *Cruyff* suma obișnuită. Dar împotriva oricăror așteptări, în primăvara anului acesta, Direcția națională a sporturilor, fără a preveni federația spaniolă, a ridicat interdicția amintită.

CONTRACTUL PE CINCI ANI CU AJAX

De unde lucrurile se liniștiseră și cunoscutul jucător semnase un contract pe cinci ani cu Ajax, C. F. Barcelona încearcă din nou să-l transfere pe *Cruyff*, făcînd apel la acea sumă anuală plătită timp de trei ani, dar refuzată tocmai în ultimul. *Cruyff* este de acord, chiar și în aceste condiții, să plece la Barcelona și la începutul lui iunie, președintele clubului, *Montal*, și secretarul său, *Caraben*, au plecat la Amsterdam unde, fără multe dificultăți, l-au convins pe *Johann* să semneze pentru clubul lor. Un angajament pentru trei ani a fost parafat între cele două părți. Soția și *Cos Carssen*, socrul lui *Cruyff* și în același timp managerul său, se vedeau deja în capitala catalană.. În aceeași seară, o întrevedere cu *Joos Van Praag*, președintele lui Ajax și reprezentantul firmei Phillips la Amsterdam, i-au făcut pe conducătorii barcelonezi să creadă că transferul va fi posibil.

REAL MADRID ȘI... ÎNCURCĂTURILE

Atunci cînd lucrurile păreau mai simple, iată că ele s-au încurcat peste măsură. Și asta pentru că, cu prilejul unui turneu la care Ajax a luat parte în localitatea La Coruna, *Van Praag* a primit vizita unui contracandidat al Barcelonei, și anume a lui *Andres Dominguez*, secretarul lui Real Madrid. Ce s-a discutat, nu se știe, dar se bănuiește pentru că la o următoare vizită a secretarului Barcelonei, același *Caraben*, președintele lui Ajax a cerut pentru realizarea afacerii nu mai puțin de trei milioane de dolari, sumă ce reducea la tăcere orice încercare de transfer. Este evident că alte cluburi erau interesate, dacă nu pentru obținerea angajamentului lui *Cruyff*, cel puțin să împiedice alinierea acestuia în „11"-le barcelonez. Renunțînd — se va vedea, pentru moment — la *Cruyff*, conducătorii clubului spaniol intră în legătură cu *Gerd Müller* și Bayern München. Se credea că lucrurile vor merge mai ușor, existînd un acord de principiu, dar federația vest-germană, făcînd apel la o decizie care interzicea transferul în străinătate după 1 iulie 1973, a oricărui jucător bun pentru echipa națională, afacerea a căzut.

CRUYFF

INTERVINE... SOACRA !

Privirile conducătorilor echipei din Barcelona se îndreaptă din nou spre Amsterdam. *Cruyff* și *Van Praag* sînt invitați pentru noi discuții. Cele două părți cad de acord, dar atunci cînd totul (pentru a cîta oară ?) părea gata, intervine un telefon de la Amsterdam... și restul îl știți dintr-un reportaj apărut săptămînile trecute în revista noastră : soacra lui *Cruyff* nu a fost de acord cu plecarea ginerelui ei în Spania ! Dar ea a fost convinsă, în cele din urmă. Și cu toate că în prima zi a campionatului olandez *Cruyff* a făcut parte din formația sa, Ajax, marcînd și două goluri în meciul cu Groningen, gîndurile sale zburau spre Barcelona. Dar — se putea să nu mai existe încă un dar în această afacere ? — federația olandeză nu este de acord cu plecarea ! *Johann* anunță că va depune o plîngere în fața tribunalului civil din Amsterdam. În cele din urmă, sîmbătă 18 august, federația îi acordă transferul valabil însă de la 1 decembrie, data deschiderii noului sezon de transferări în Olanda. C. F. Barcelona n-are ce face și acceptă. Dar data pentru înscrierea jucătorilor străini în campionatul spaniol se încheie, la 30 august. Celelalte cluburi iberice fac tot posibilul să-l împiedice pe *Cruyff* să joace la Barcelona. Și pentru asta caută să întîrzie plecarea „hîrtiilor" din Olanda în Spania. Să adăugăm că și *Van Praag* ar fi dorit ca federația țării sale să nu-i dea liber lui *Cruyff*, pentru a putea să negocieze în continuare talentul lui.

FINAL ?

Așadar, faimosul fotbalist olandez se află la Barcelona, dar nu poate juca ; clubul său i-a dat transferul, dar ar fi fost mai mulțumit dacă federația olandeză l-ar fi refuzat. O afacere mai încurcată nici că se putea. Iar pînă la 1 decembrie mai pot apărea și alte complicații...

O telegramă de ultimă oră anunță că la plecarea de la Amsterdam, pe aeroport nu se afla nici unul din conducătorii lui Ajax...

Moravurile fotbalului profesionist, ale fotbalului din țările capitaliste, au ieșit încă o dată la iveală, cu tărie, în acest transfer al unuia dintre cei mai cunoscuți fotbaliști de pe continent.

DIN FOTBALUL INTERNAȚIONAL

● **COMISIE F.I.F.A. ÎN VENEZUELA.** O comisie special desemnată de F.I.F.A. a sosit la Caracas pentru a începe tratativele în vederea rezolvării situației federației din această țară. În momentul de față activează în Venezuela două comitete federale : unul, condus de arhitectul Omar Carnevali, se bucură de sprijinul autorităților sportive locale. Celălalt, aflat sub președinția inginerului Asdrubal Olivares Sosa, e recunoscut de F.I.F.A. Urmează ca, prin tratativele ce vor avea loc, să se ajungă la unificarea celor două comitete federale.

● **MECIURILE F.C. BASEL — FRAM REYKJAVIK** se vor disputa în Elveția. Atît primul joc, programat la 18 septembrie, pe stadionul din Basel cît și partida-retur, care va avea loc o săptămînă mai tîrziu pe stadionul din Olten, fac parte din primul tur al „Cupei campionilor europeni" și vor fi conduse de arbitri din Ungaria.

● **BLOCAREA TRANSFERĂRILOR PESTE HOTARE ÎN URUGUAY.** Spre a se asigura lotului reprezentativ o pregătire cît mai eficace în vederea turneului final al C.M. 1974, federația din Montevideo a decis ca, de la 31 august, nici un jucător să nu mai primească aprobarea de transferare la cluburi de peste hotare.

● **INTERNAȚIONALUL JARA LA VALENCIA.** Kurt Jara, component al reprezentativei Austriei și al echipei Swarowski Wacker Innsbruck, a primit dreptul de transferare la clubul spaniol Valencia. El va fi prezent însă la cele mai importante întîlniri ale selecționatei Austriei.

● **FLUMINENSE — CAMPIOANA STATULUI RIO.** Într-o finală de o deosebită spectaculozitate, care a atras — în ciuda unei ploi puternice — peste 100 000 de spectatori pe stadionul Maracana, Fluminense a învins cu 4—2 pe Flamengo, cîștigînd campionatul pe 1973 al statului Rio.

● **APARIȚIA A DOUĂ CĂRȚI SCRISE DE PELE.** Într-o conferință de presă ținută luni dimineața la Sao Paulo, Pele a anunțat că în anul 1974 vor apare două cărți scrise de el și avînd titlurile : „Jucînd cu Pele" și „Învățînd cu Pele" ; cărțile vor fi editate în 10 limbi : engleză, rusă, germană, franceză, italiană, portugheză, spaniolă, japoneză, chineză și arabă. Ele vor fi difuzate prin intermediul F.I.F.A., care a preluat operațiunea de repartizare a lor pe întregul glob.

● **O DECLARAȚIE A PREȘEDINTELUI CONFEDERAȚIEI SUD-AMERICANE.** Teofilo Salinas (Peru), președintele Confederației sud-americane de fotbal, a declarat că, după opinia sa, șansele lui Joao Havelange (Brazilia) de a fi ales președinte F.I.F.A. sînt foarte mari. Salinas a spus că Havelange va beneficia de voturile țărilor din cele două continente americane, de cele ale multor federații din Africa și chiar din Europa. Așa cum s-a mai anunțat, alegerea noului președinte F.I.F.A. va avea loc anul viitor, la München, cu prilejul congresului forului mondial.

PROBLEMELE LUI HELMUTH SCHÖN

Marea rivalitate dintre **Bayern München** și **Borussia Mönchengladbach** a îndepărtat din atenție echipa națională a R. F. Germania, considerată pînă nu de mult, una din candidatele majore la cucerirea Campionatului mondial din 1974. Dar iată că — un an înainte de marea competiție — „echipa minune" a primit trei lecții usturătoare : 2—3 cu Argentina, 0—1 cu Iugoslavia și 0—1 cu Brazilia — toate pe teren propriu. După primele două înfrîngeri, antrenorul **Schön** declara: **„Au fost bine venite înfrîngerile, din care am învățat mult..."** Dar iată că după cel de al treilea eșec, suferit din partea Braziliei, același **Schön** nu a mai avut îndrăzneala să arate foloasele învățăturii... Doar ziarele notau ironic: **„În fine, o nouă înfrîngere și se pare că abia acum Schön va trage concluziile ce se cuvin"...** Firește, există și unele explicații. Între **Beckenbauer** și **Overath** a izbucnit un conflict deschis, iar **Gerd Müller** repetă necontenit că nu se poate juca fără extreme. Iată, de altfel, declarația lui **Beckenbauer**, căpitanul reprezentativei vest-germane: **„Înainte de începerea campionatului ar fi fost necesară o convorbire sinceră între unii jucători ai echipei naționale și antrenorul federal Schön, pentru că trebuiau rezolvate unele divergențe. Din păcate aceste destăinuiri nu au avut loc..."**

În această atmosferă „fierbinte" a intervenit cum nu se poate mai nepotrivit și plecarea lui **Netzer**, la Real Madrid, care nu se știe precis dacă va mai juca sau nu în națională. Mai mulți jucători — printre care și **Müller** — au declarat în repetate rînduri că plecarea lui **Netzer** nu provoacă nici o încurcătură, și că și fără el selecționata vest-germană se va putea afirma la C.M.

În urma unor informații de la federația de specialitate din R.F.G. am aflat că nu este vorba nicidecum de a se renunța la selecționarea lui **Netzer** în echipa reprezentativă. Să nu uităm că la campionatele mondiale anterioare (Anglia și Mexic). **Brülls, Haller** și **Schnellinger** au adus servicii naționalei, deși atunci ei activau în campionatul italian.

ACTUALITĂȚI DIN SOCCERUL BRITANIC

● Începerea campionatului în Anglia coincide cu o serie de măsuri care nu sînt dintre cele obișnuite. Dintre ele, cea mai comentată a fost suita de noi dispoziții pe care conducera arbitrilor a dat-o „cavalerilor fluierului". Alarmați de numeroasele incidente petrecute în cursul ultimelor campionate, de busculadele care s-au petrecut în teren precum și de deciziile greșite sau de neobservarea de către arbitrul de centru a unor infracțiuni grave, comitetul dirigent al arbitrilor englezi **a decis să lărgească sfera de atribuții ale arbitrilor de linie.** Astfel, aceștia vor interveni în cazuri în care pînă acum nu aveau drept. Astfel, **ei vor atrage atenția colegului de la centru pentru orice fel de infracțiune ce se săvîrșește în raza lor de activitate.** Ei vor ajuta pe arbitrul principal să așeze zidul la cei 9 metri regulamentari distanță de locul infracțiunii, în fine vor deveni veritabili adjuncți ai conducătorului partidei. La observația că aceste dispoziții sînt în contradicție cu prevederile regulamentare, unul dintre membrii comitetului, el însuși fost cunoscut arbitru, **Finney** a răspuns: **„Fiecare poate interpreta regulamentul cum crede că e mai bine pentru fotbalul din țara respectivă. Față de situația de la noi sîntem datori să ajungem la un veritabil arbitraj în trei spre a sancționa toate infracțiunile care apar".**

● Mai mult ca niciodată, campionatul ligii a II-a este așteptat cu un mare interes. Și asta pentru că numărul de echipe candidate la intrarea în prima ligă, precum și numele celebre de manageri pe care îi aflăm în campionatul secund, este impozant. Astfel, printre favoritele noii ediții a campionatului sînt considerate următoarele echipe: West Bromwich Albion (antrenor **Don Howe**), Preston (**Bobby Charlton**), Middlesbrough (**Jakie Charlton**), Crystal Palace, Sunderland, Blackpool, Aston Villa, toate cluburi celebre care au jucat de multe ori în „liga cea mare".

● Parlamentul a votat legea securității stadioanelor, determinată de acea catastrofă de pe stadionul Ibrox din Glasgow, la un meci Rangers — Celtic din campionatul Scoției. Noua lege prevede **măsuri speciale pentru asigurarea evacuării stadioanelor, precum și un număr de porți de acces raportat la totalul locurilor stadioanelor.**

● În privința transferărilor la formațiile de prima ligă, puține evenimente. Manchester United, fără **Bobby Charlton, Best** și **Law**, prezintă o formație tînără, animată de un optimism — care s-a dovedit exagerat — manifestat de managerul **Tommy Docherty.** Mare surpriză a inter-sezonului a fost trecerea lui **Law** de la **United** la **City**, în același oraș, **Manchester.** Nimeni nu ar fi crezut ca **Law** — la care M.U. renunțase — să mai fie solicitat de vreun club.

CAMPIONATE NAȚIONALE

BULGARIA

Slavia Sofia — Spartak Pleven 3—0, Trakia Plovdiv — Spartak Varna 3—0, Botev Vrața — T.S.K.A. Sofia 1—4, Lokomotiv Sofia — Minior Pernik 0—0, Iantra Gabrovo — Levski Spartak Sofia 0—1, Cerno More Varna — Lokomotiv Plovdiv 2—4, Etir Tirnovo — Pirin Blagoevgrad 1—1, Beroe Stara Zagora — Akademik Sofia 2—2.

1.	LEVSKI SPARTAK SOFIA	3	6—2 6
2.	T.S.K.A. Sofia	3	5—1 5
3.	Lokomotiv Plovdiv	3	6—3 5
4.	Slavia Sofia	3	5—2 4
5.	Trakia Plovdiv	3	5—3 4
6.	Beroe Stara Zagora	3	10-3 3
7.	Akademik Sofia	3	2—2 3
8.	Pirin Blagoevgrad	3	3—4 3
9.	Minior Pernik	3	3—9 3
10—12.	Spartak Pleven	3	5—6 2
	Lokomotiv Sofia	3	2—3 2
	Etir Tirnovo	3	1—2 2
13.	Iantra Gabrovo	3	3—5 2
14.	Spartak Varna	3	3—6 2
15.	Cerno More Varna	3	5—8 1
16.	Botev Vrața	3	3—8 1

IUGOSLAVIA

Zelezniciar Sarajevo — Vojvodina Novi Sad 2—0, Hajduk Split — Dynamo Zagreb 2—3, Vardar Skopije — Radnicki 5—0, Partizan Belgrad — Proletar 0—0, Steaua roșie Belgrad — Velez Mostar 2—0, Olympia Liubliana — Bor 4—2, Sloboda Tuzla — Sarajevo 2—1, F. C. Zagreb — Celik 0—0, O.F.K. Belgrad — Borac 1—1.

1— 3.	ZEL. SARAJEVO	2	4—2 3
	ST. R. BELGRAD	2	3—1 3
	CELIK ZENICA	2	2—0 3
4.	Vardar Skopije	2	5—1 2
5.	Olympia Liubliana	1	4—2 2
6.	Dynamo Zagreb	1	3—2 2
7—11.	Hajduk Split	2	3—3 2
	Proletar	2	1—1 2
	O.F.K. Belgrad	2	3—3 2
	Borac	2	2—2 2
	F. C. Zagreb	2	2—2 2
12—13.	Bor	2	3—4 2
	Sloboda Tuzla	2	2—3 2
14.	Partizan Belgrad	1	0—0 1
15.	Velez Mostar	2	1—3 1
16.	Radnicki	2	2—7 1
17.	Sarajevo	1	1—2 0
18.	Vojvodina Novi Sad	2	0—3 0

R.D. GERMANA

Dynamo Berlin — Rot Weiss Erfurt 3—0, Sachsenring Zwickau — F. C. Carl Zeiss Jena 2—1, Energie Cottbus — Hansa Rostock 0—0, Lokomotiv Leipzig — Chemie Leipzig 2—0, F. C. Magdeburg — F. C. Karl Marx Stadt 0—1, Dynamo Dresda — Stahl Riesa 5—2, Vorwärts Frankfurt — Wismut Aue 3—1.

1.	SACHSENRING ZWICKAU	3	7—1 6
2.	F.C. Karl Marx Stadt	3	5—1 5
3—4.	Dynamo Dresda	3	8—5 4
	F.C. Carl Zeiss Jena	3	5—2 4
5.	Dynamo Berlin	3	6—5 4
6.	Hansa Rostock	3	5—[illegible]
7.	Vorwärts Frankfurt	3	4—[illegible]
8—9.	Energie Cottbus	3	4—[illegible]
	F. C. Magdeburg	3	3—3 3
10.	Lokomotiv Leipzig	3	4—5 3
11.	Stahl Riesa	3	5—8 2
12.	Wismut Aue	3	4—7 1
13.	Chemie Leipzig	3	3—8 1
14.	Rot Weiss Erfurt	3	0—9 0

R.F. GERMANIA

Hertha — Bayern München 2—2, Eintracht Frankfurt — V.f.B. Stuttgart 4—3, S. V. Wuppertal — Borussia Mönchengladbach 2—4, Werder Bremen — Hamburger S.V. 1—1, F. C. Köln — F. C. Kaiserslautern 3—1, Hannover 96 — Bochum 1—2, Schalke 04 — Kickers Offenbach 0—2, Fortuna Düsseldorf — M.S.V. Duisburg 2—1, Rot Weiss Essen — Fortuna Köln 0—2.

1— 2.	EINTRACHT FRANKFURT	4	12— 5 7
	BAYERN MÜNCHEN	4	10— 3 7
3.	Borussia Mönchengladbach	3	13— 5 6
4.	Fortuna Düsseldorf	4	7— 5 6
5.	V.f.B. Stuttgart	4	12— 6 5
6.	Bochum	4	6— 6 5
7.	Hertha	3	6— 4 4
8— 9.	Kickers Offenbach	4	5— 4 4
	S. V. Wuppertal	4	7— 6 4
10.	Werder Bremen	4	5— 5 4
11.	M.S.V. Duisburg	4	7— 7 3
12.	Hamburger S.V.	4	6— 8 3
13—14.	Hannover 96	4	7—10 3
	Fortuna Köln	4	4— 7 3
15.	F. C. Köln	4	5—10 3
16.	Schalke 04	4	5—11 2
17.	F. C. Kaiserslautern	4	6—13 2
18.	Rot Weiss Essen	4	3—11 1

Redacția și administrația str. Vasile Conta nr. 16, București. Tiparul I. P. Informația str. Brezoianu nr. 23—25, București.

PROLETARI DIN TOATE ȚĂRILE UNIȚI-VĂ!

FOTBAL

REVISTĂ SĂPTĂMÎNALĂ
ANUL VIII
380
MIERCURI 5 SEPTEMBRIE 1973
12 PAGINI
2 LEI

DOUĂ GOLURI DECISIVE DIN CUPLAJUL BUCUREȘTEAN

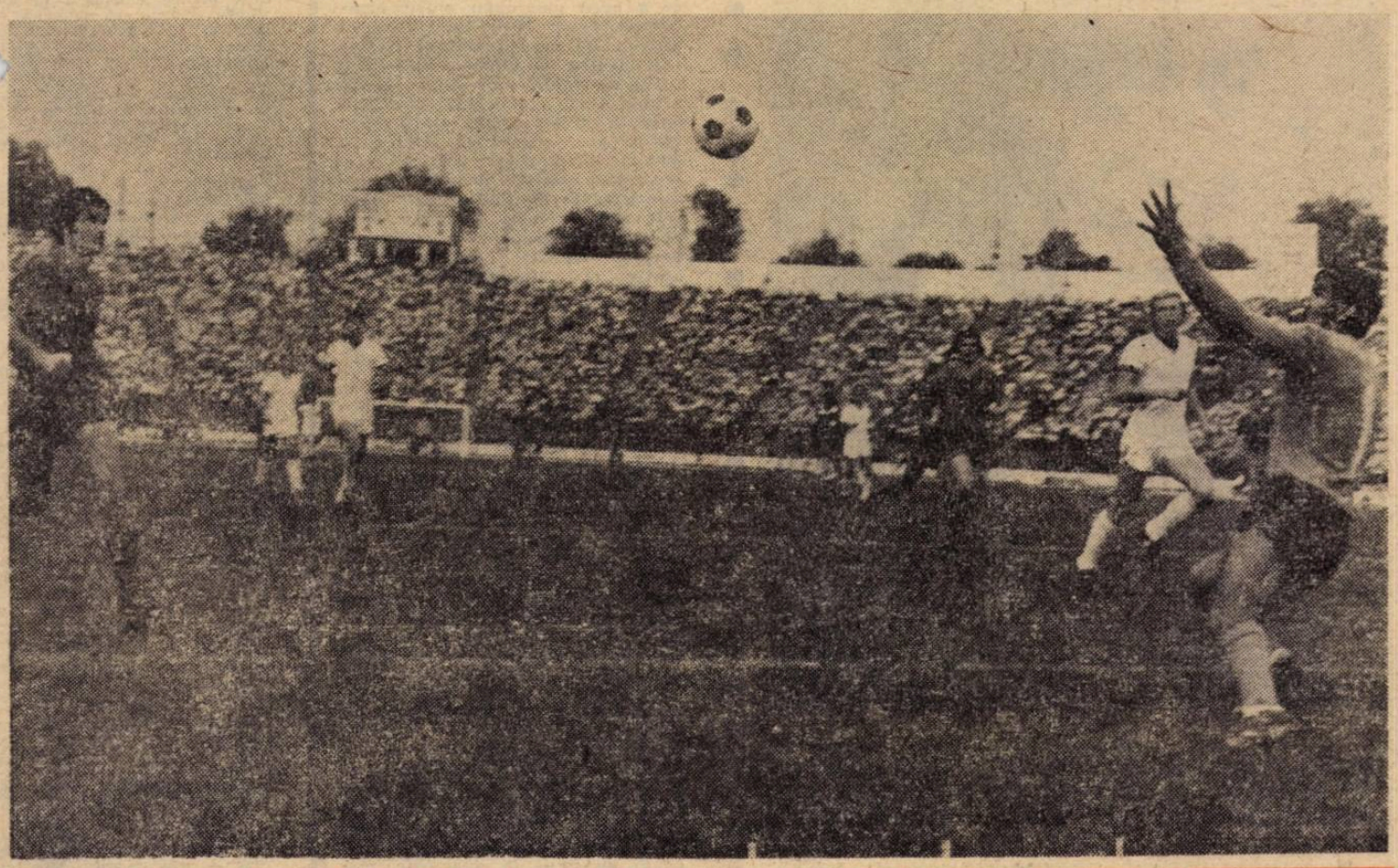

Două din cele opt goluri ale cuplajului interbucureștean de duminică, reprezentînd — fiecare în felul său — „momente-cheie" în desfășurarea jocului și în desemnarea echipei învingătoare

SUS. — Minutul 75 al partidei Steaua — Rapid. Pantea, scăpat pe contraatac, trimite balonul cu boltă înșelătoare peste Răducanu, majorînd scorul la 3—0. Cu această diferență, victoria echipei militare devine cvasi-certă...

JOS. — Minutul 35 în întîlnirea Sportul studențesc — Dinamo. Portarul Constantinescu respinge balonul pe care Moldoveanu (în alb) îl va trimite în plasă. Detașîndu-se la 2—0, studenții capătă un plus de încredere și se profilează în învingători...

Fotografii de V. BAGEAC și S. BAKCSY

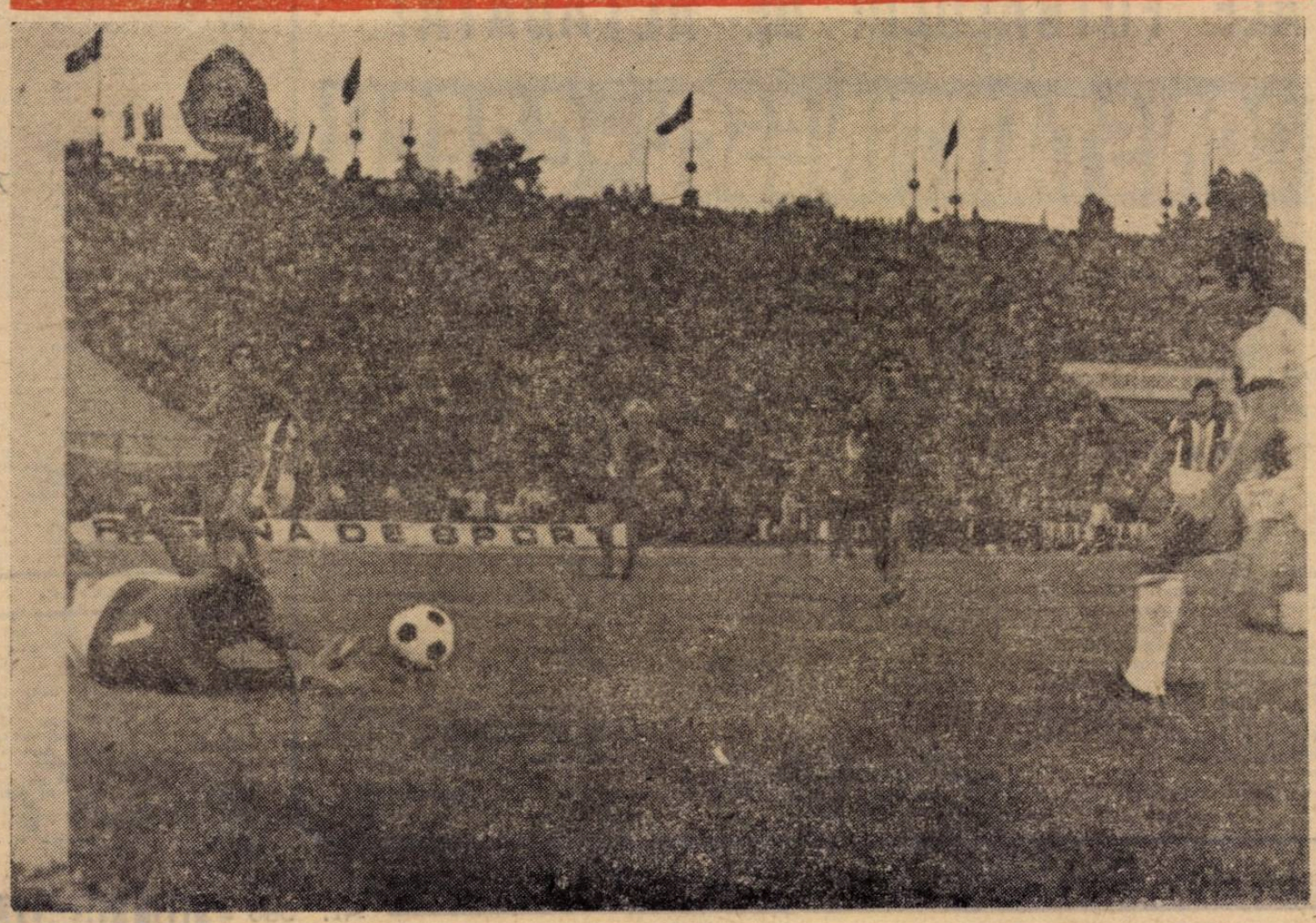

În acest număr:

CUM S-AU PREZENTAT, ÎN ETAPA DE DUMINICĂ, TINERII CARE ASPIRĂ LA TITULARIZAREA CA JUCĂTORI DIVIZIONARI A ?

REDACTORII NOȘTRI FAC PRIMELE COMENTARII ASUPRA ACȚIUNII DE ÎMPROSPĂTARE A LOTURILOR ECHIPELOR DIN PRIMUL EȘALON, O CARACTERISTICĂ A NOULUI SEZON

ASTĂ-SEARĂ, LA NOVISAD,
UN IMPORTANT TEST AL „TRICOLORILOR", CU 3 SĂPTĂMÎNI ÎNAINTEA MECIULUI DE LA LEIPZIG

PATRU PAGINI CONSACRATE ETAPEI A 5-a A DIVIZIEI A

NOTELE JUCĂTORILOR ȘI ARBITRILOR, CONFIDENȚE, ECHIPA SĂPTĂMÎNII ȘI **ECHIPA CAMPIONATULUI** DUPĂ CINCI APARIȚII

LA „INTERVIUL SĂPTĂMÎNII", FOSTUL INTERNAȚIONAL
CONSTANTINESCU - GRECU

UN INTERVIU, ÎN EXCLUSIVITATE PENTRU REVISTA FOTBAL, CU JOAO HAVELANGE, CANDIDAT LA PREȘEDINȚIA F.I.F.A.

Nu se împrumută acasă.

INTERVIUL SĂPTĂMÎNII

CONSTANTINESCU-GRECU a fost și este un nume în fotbalul românesc. El s-a impus la „Sportul studențesc", înainte de război, și a continuat să fie un jucător de prim rang în puternica echipă a „Ciocanului". A îmbrăcat de șase ori tricoul echipei naționale, deși — cum spune el însuși — a fost „om de lot" timp de peste 10 ani, într-o perioadă în care rivalitățile pentru un post erau foarte marcate, ele soldîndu-se deseori cu trecerea în umbră a multor jucători de valoare.

Astăzi, Constantinescu-Grecu este unul dintre puținii foști fotbaliști legați, în continuare, trup și suflet, de fotbal. După o lungă activitate pe gazon, Constantinescu-Grecu este prezent în arena fotbalului, deși a împlinit 60 de ani. În fiecare duminică, el se numără printre observatorii federali la meciurile tuturor eșaloanelor fotbalului nostru. Interviul de față va încerca să valorifice această legătură între **ieri** și **astăzi**.

„CRED CĂ AR TREBUI SĂ NE INSPIRĂM ȘI DIN LEGILE NESCRISE ALE FOTBALULUI DE ALTĂDATĂ!..."

CONSTANTINESCU-GRECU

- FOTBALUL — MAI PUTERNIC DECIT TENTAȚIILE VIEȚII MODERNE
- IERI AVEAM JUCATORI MULȚI ȘI ECHIPE PUȚINE
- UN FENOMEN CONSTANT: LIPSA GRIJII FAȚA DE COPII ȘI JUNIORI
- DA. EXISTA CARTIERE CARE NASC FOTBALIȘTI
- TRIBUNA TREBUIE SA FIE ADEVARATUL SELECȚIONER AL COPIILOR
- NOI, CEI BATRINI, N-AM OBȚINUT REZULTATE GROZAVE. DAR AM JUCAT MAI MULT FOTBAL

— Cum priviți fotbalul de astăzi?

— Il admir. Intr-o vreme, mi-am zis că fotbalul va dispare, fugărit de viața modernă. Se vede, însă, că fotbalul este mult mai puternic decît mi l-aș fi putut închipui.

— Ce diferență este între fotbalul de ieri și de astăzi?

— După părerea mea, una singură. Ieri, adică acum 40 de ani (sau poate un pic mai puțin) jucătorul Constantin-Grecu, de la Sportul studențesc, care avea să-l înlocuiască pe Coloman Braun pentru că sărmana echipă a lui Nea Titel Ursache nu mai avea din ce plăti un antrenor, venea la teren imediat după slujbă, pe bicicletă, aducînd cu el cele două mingi ale echipei. Astăzi, mingile vin cu camionete speciale, ca pepenii în căruță. Asta ar fi prima diferență. A doua ar fi următoarea: ieri, aveam jucători mulți și echipe puține; astăzi, avem puțini jucători și echipe multe. În sfîrșit, a treia din cele multe se referă la culorile clubului. Îmi aduc aminte, culorile primului meu club, Val-Vîrtej, erau violet cu galben. Și nu s-au schimbat niciodată. Îmi intraseră în sînge. Țin minte, odată, în tramvai, am văzut o doamnă îmbrăcată în violet și galben. Aveam atît de mult obsesia culorilor, încît m-am înclinat respectuos, convins că trebuie să fie soția cuiva din conducerea echipei.

— Povestești frumos, nene Grecule...

— Nu-i vorba de asta. Nu povestesc frumos. Din păcate, poveștile au cam dispărut din fotbal. Și odată cu poveștile au dispărut și multe din legile nescrise ale fotbalului.

— Ca de pildă...

— Ca de pildă, a dispărut legea nescrisă potrivit căreia o echipă, ca să se nască, trebuie să reprezinte ceva. Eu m-am născut în Dudești. Și am jucat într-o echipă din cartier. Era, deci, o legătură între echipă și viața mea. Am jucat la Macabi. Apoi, odată cu meseria, am trecut la Telefoane. Era, în continuare, o legătură între fotbal și viață. Abia cind am dat de gustul performanței, am trecut la „Sportul studențesc". Și aici, însă, a existat o legătură: între dragostea pentru fotbal și fotbal. Că „Sportul" n-avea ce să ne dea... Din păcate, astăzi, echipele se construiesc pe alte criterii, și asta se vede.

— Ce crezi că-i lipsește cel mai mult fotbalului nostru?

— Ii lipsește grija permanentă față de juniori și copii. Vorbim mereu că viața s-a schimbat, că tentațiile s-au înmulțit, dar nu facem totul. E adevărat, se muncește în centrele de juniori, dar nu e destul. Fotbalul este mai mult decît un fenomen care poate fi cuprins în niște norme organizatorice. Fotbalul este o minunată aventură care-ți oferă, la tot pasul, felurite surprize. Iată, de pildă, la noi, la „Flacăra roșie", unde îmi petrec mereu timpul liber, a venit într-o zi echipa de juniori a Rapidului. În fruntea lor, fostul meu adversar Costea. Au venit cu toții bine echipați, bine făcuți, și cu destule mingi. Și ce crezi că s-a întîmplat pînă la urmă? I-au bătut copiii noștri din Dudești. Într-o altă zi, a venit Traian Tomescu cu școala lui sportivă, toți voinici cu fruntea lată, crescuți la marea știință. Și? Au mîncat bătaie de la copiii noștri, din Dudești.

— Crezi că Dudeștii...

— Da. Există cartiere care nasc fotbaliști, așa cum există altele care nasc florărese. Mie poți să-mi spui orice, dar nu dau Dudeștii și Pantelimonul pe toate celelalte cartiere ale Capitalei. Iar dacă se supără Giuleștii, am să le amintesc imediat că pe Lupescu și pe Răducanu tot de la „Flacăra roșie" i-au luat. Și nu numai pe ei. Cît privește Pantelimonul, văd că Paul Popescu și-a făcut pînă acum pomană cu toate echipele din țară. În ultima vreme a făcut de rușine Aradul, dîndu-le lor, arădenilor, pe Trandafilon și pe Iorgulescu, ca și cum la Arad n-ar mai crește iarbă pentru fotbaliști, ci numai pentru pășunat.

— Cum crezi că ar putea fi stimulată creșterea copiilor și juniorilor?

— Și la această întrebare am să răspund cu sufletul, nu cu ciocolata despre care se spune că trebuie dată copiilor după antrenament. Inainte de ciocolată, aș fi fericit ca meciurile copiilor de 14—15 ani să se joace întotdeauna în deschiderea meciurilor de divizie. Aș zice chiar că aceste meciuri ale copiilor trebuie privite înaintea meciurilor de tineret-rezerve. Copilul simte focul din tribună și dă din el tot ce poate. Pe de altă parte, tribuna devine selecționer al copiilor. Astăzi, echipa națională de juniori e formată de un singur om. Dacă copiii ar veni, însă, mereu în fața publicului, tribuna ar face această echipă. Și s-ar împuțina astfel cazurile cînd echipele noastre mari aleargă, cu limba scoasă, pentru că au auzit de la nu știu cine că „e unul formidabil la Granitul!"

— Sînteți în permanență observator federal la meciuri. Ce-mi puteți spune în legătură cu asta?

— Impresia cea mai puternică a unui observator federal este aceea că avem o mare criză în materie de conducători profesioniști ai fotbalului. După cum știți, astăzi conducătorii salariați se numără pe degete. Cei mai mulți sînt onorifici, și onorific lucrează. De cele mai multe ori, acest conducător „pe jumătate" apucă să se intereseze de lotul primei echipe, să facă niște forme pentru o plecare în străinătate, și gata. Din punctul meu de vedere, conducătorul unei secții de fotbal trebuie să se ocupe de tot ceea ce este legat de echipă, și, bineînțeles — pe picior de egalitate cu echipa întîi — el trebuie să se ocupe de echipa de juniori, de toate problemele legate de copiii noștri, care, după cum am spus, nu mai sînt copiii cu care s-a hîrjonit Grecu pe Dudești.

— O întrebare legată tot de calitatea dv. de observator federal: ce-mi puteți spune despre diviziile A, B și C, adică despre cele trei eșaloane ale fotbalului nostru de performanță?

— Între A și B e o diferență foarte mare. Între B și C, diferența e și mai mare. Diferențele s-au accentuat odată cu noua interdicție legată de obligativitatea de a avea maximum patru jucători de peste 26 de ani. Cred că aceasta nu este o măsură strălucită, pentru că fotbalul nu este o sumă de valori individuale, ci, în primul rînd, o... echipă care trebuie să învețe jocul, nu driblingul și pasa. Cred că întinerirea forțată a echipelor contribuie la reducerea științei jocului, la accentuarea decalajului valoric între cele trei eșaloane. Aș spune chiar că este exagerat să se vorbească despre Divizia C ca despre un eșalon al fotbalului de performanță.

— Cînd vorbiți despre decalaj, vă referiți la tehnica jucătorilor?

— In primul rînd la tehnica jucătorilor. In legătură cu asta, aș vrea să-i răspund și antrenorului Andrei Sepci, pe care l-am citit săptămîna trecută. El spunea că, la capitolul tehnicii, fotbaliștii noștri nu sînt cu nimic mai prejos decît fotbaliștii din țările cu fotbal avansat. Eu cred că există un mare decalaj valoric și la acest capitol. De altfel, spunem mereu că copiii noștri au din ce în ce mai puțin timp pentru fotbal, că instruirea lor e fatalmente mai redusă, dar pe de altă parte susținem că tehnica fotbaliștilor noștri maturi este destul de avansată. Nu înțeleg cum se poate ajunge la o asemenea tehnică. Eu știu că pe vremea mea orele de instruire se adunau cu nemiluita. Noi jucam deseori de dimineața pînă seara. Astăzi sînt condiții mai grele pentru instruire, deși copiii au totul la dispoziție. Astăzi, instructorul se prezintă în fața șirului de copii, și începe să paseze la vreo 3 metri fiecărui copil în parte. După ce primul din front a lovit mingea, el așteaptă vreo trei minute să-i mai vină rîndul odată. Noi jucam de dimineața pînă seara, și cele mai frumoase driblinguri pe care le realizam erau cele în „colaborare" cu zidul de la gardul școlii, cînd o tuleam pe lîngă adversar, pentru a reprimi mingea dată cu efect, ca la biliard.

— Totuși, ce vreți să spuneți prin asta?

— Vreau să spun că trebuie să ne inspirăm din formele naturale ale fotbalului de altă dată. În legătură cu asta, aș vrea să fac o observație și pentru antrenamentele de astăzi, care sînt ușor dogmatice. Pe vremea mea, principala temă a antrenamentului nu pornea de la conspecte dinainte stabilite, ci de la erorile comise în meciul precednt. Aceste erori erau frecate cu atîta insistență, încît jucătorul nu putea rămîne insensibil.

— Și, totuși, rezultatele de astăzi...

— Noi n-am obținut rezultate grozave, dar am jucat mult fotbal. Astăzi se obțin ceva rezultate, dar cu mult mai puțin fotbal.

Ioan CHIRILA

DIALOG CU CITITORII

● **SCRISOAREA SĂPTĂMÎNII.** „Stimată redacție, Mă numesc Petrea Vasile și sînt din satul Glodosu, comuna Bîrsănești, județul Bacău. Vă scriu aceste rînduri pentru a vă aduce la cunoștință nepăsarea organelor noastre locale față de marea dorință a tinerilor din sat de a practica sportul. Pînă în primăvară am jucat fotbal, volei, tenis pe un teren de lîngă școală. Am făcut o cerere C.A.P.-ului pentru a ne permite să amenajăm noi, după puterile noastre, acest teren. Drept răspuns, s-au sădit pomi pe respectiva suprafață! Altă cerere, alte intervenții pînă cînd cei în drept s-au hotărît să ne repartizeze un teren de 60/30 m pe care l-am amenajat imediat. N-a trecut însă prea mult timp și, într-o zi, aceleași organe locale au considerat că ar fi mult mai bine ca pămîntul din acel loc să fie mai... judicios folosit. Adică pentru chirpici! Și am rămas și fără cei 60 pe 30 m care ni s-au rezervat inițial. Acum nu mai avem unde juca. Sau în cel mai fericit caz, trebuie să ne deplasăm pe jos, șase kilometri, pînă la Bîrsănești. Închei cu speranța că pînă la urmă ni se va întinde, totuși, o mînă de ajutor...".

● **OȚELUL GALAȚI, LA TECUCI!** „De ce oare este necesar ca orașul Galați să aibă patru echipe în Divizia B" — ne întreba, contrariat, prof. S. N. Constantinovici din... Galați.

— Nu-i deloc necesar! S-a nimerit să fie așa, ca urmare a hotărîrii F.R.F. de mărire a numărului echipelor divizionare. Și cum Constructorul și Oțelul s-au clasat pe primele două locuri în respectiva serie de „C", au promovat amîndouă...

„Nu credeți c-ar fi mai bine, de exemplu, ca Oțelul să fie transferată la Tecuci, unde altfel ar juca, altfel ar fi văzută și unde ar merge la meciurile ei mult mai mulți spectatori decît la Galați...".

— Există destule cazuri de transferări de echipe dintr-un oraș în altul. Și cu bune rezultate. Exemplul „Bacăului" de azi, venit de la Cluj, este semnificativ în această privință. Dar... Nu federația hotărăște astfel de transferări de echipe, ci asociațiile respective, de comun acord.

● **DE LA TÎRNĂVENI LA MEDIAȘ SÎNT DOAR... 20 KM!** O scrisoare destul de interesantă ne-a expediat din Făgăraș, Gheorghe Bacu: „Aș vrea foarte mult ca, prin intermediul revistei, iubitorii fotbalului să cunoască povestea meciului Gaz metan Mediaș — Nitramonia Făgăraș. La această partidă au oficiat arbitrii N. Barna, la centru, St. Marian și F. Nasuto, la linie. Barna e din Tîrnăveni (20 km de Mediaș), iar St. Marian din Sighișoara (41 km de Mediaș). Vă rog din suflet să mă credeți că nu vă scriu pentru că sînt din Făgăraș, pentru că Nitramonia a fost învinsă. Dar modul cum au condus acești doi arbitri este scandalos. În repriza secundă, echipa din Mediaș a atacat la poarta din jumătatea de teren a tușierului F. Nasuto din Rm. Vîlcea și la ambele goluri, marcate neregulamentar, N. Barna a întors spatele semnalizărilor insistente ale tușierului. Repet, nu vă scriu din patriotism local. Gaz metan a jucat bine în prima repriză cînd putea marca goluri corecte. Vă scriu însă pentru a releva cît de periculoasă este greșeala de a fi delegați la unele meciuri arbitri de prin împrejurimi...".

— Și noi vă publicăm scrisoarea, stimate tov. Bacu, pentru a arăta că, într-adevăr, nu-i deloc bine să trimiți la Mediaș arbitri din Tîrnăveni și Sighișoara. Chiar dacă sînt ei bine intenționați și curați ca... lacrima.

● **UN OLTEAN CURIOS.** Craioveanul Ion Manea ne întreabă, cu legitimă curiozitate, ce se întîmplă cu antrenorii Nicolae Dumitrescu, Ștefan Onisie, Bazil Marian, Constantin Teașcă? „Ce echipe pregătesc actualmente?".

— Doar N. Dumitrescu antrenează pe Constructorul Arad, din „C". Ceilalți trei așteaptă să fie... solicitați. Este surprinzător cum tehnicieni atît de renumiți nu reușesc să-și găsească un loc unde să activeze.

● **PE SCURT** ●

Marin Brăteanu (com. Strunga — Iași): 1. Doru Popescu și Voinea joacă la C.S.M. Reșița; 2. Iordănescu a fost accidentat. A reapărut însă în meciurile Stelei; 3. Vom transmite lui Dumitrache urările dv. **Ghiocel Decuseară** (Ploiești): Nu. **Radu Anastasiu** (Constanța): Nicăieri în lume nu s-a întîmplat ca o cîștigătoare a Cupei, în eșaloanele secunde fiind, să fie promovată direct în prima categorie, numai pentru că a învins în Cupă!

O VIZITĂ DE ÎNSEMNĂTATE ISTORICĂ

La ora la care aceste rînduri văd lumina tiparului, președintele Nicolae Ceaușescu și tovarășa Elena Ceaușescu sînt oaspeții Republicii Costa Rica. Este a doua țară pe care conducătorul partidului și statului nostru o vizitează în cadrul călătoriei sale pe continentul latino-american.

Începută cu o săptămînă în urmă, această vizită este prima pe care un șef de stat român și — totodată — un conducător al unui stat socialist de pe alt continent o întreprinde în țări ale Americii Latine. Ea marchează un eveniment de importanță istorică în evoluția relațiilor dintre România și aceste state ale Americii Latine, dintre poporul român și popoarele latino-americane, constituind o expresie fidelă a dinamismului și principialității politicii externe a țării noastre.

După cum se știe, situînd în mod consecvent în centrul activității sale internaționale preocuparea pentru întărirea raporturilor de prietenie și de colaborare multilaterală cu țările socialiste, România promovează — în același timp — statornic politica de extindere a relațiilor, pe multiple planuri, cu toate statele, indiferent de orînduirea lor socială. Ea însăși țară în curs de dezvoltare, România acordă o atenție deosebită și constantă lărgirii colaborării cu statele ce intră în aceeași categorie, cu acele state ale lumii care, dobîndindu-și independența, se pronunță cu fermitate și luptă cu stăruință pentru o politică de sine stătătoare, pentru reala stăpînire a resurselor lor naționale — materiale și spirituale — și valorificarea acestora în interesul propășirii propriilor popoare, corespunzător imperativelor civilizației contemporane. Pe această linie se înscriu și relațiile României cu țările din America Latină, care marchează un curs pozitiv, ascendent, după cum o dovedește extinderea raporturilor diplomatice, dezvoltarea schimburilor economice, tehnico-științifice și culturale. Astfel, dacă în anul 1947 țara noastră întreținea relații diplomatice cu numai doua state de pe continentul latino-american, în prezent există asemenea relații cu 16 state. Aceasta a creat condiții favorabile și a constituit un stimulent efectiv pentru dezvoltarea legăturilor economice, încît în ultimii trei ani volumul total al acestor schimburi dintre România și țările latino-americane s-a dublat.

Dincolo de afinitățile de limbă și cultură, de aspirațiile comune pentru libertate, independență și emancipare socială care le-au unit de-a lungul istoriei, România și țările Americii Latine se întîlnesc și astăzi pe platforma unor idealuri și interese similare sau identice, colaborînd fructuos pe tărîmul vieții internaționale. În probleme de importanță majoră pentru destinul popoarelor, al întregii omeniri, cum sînt acelea privind destinderea și întărirea legalității internaționale, dezarmarea, în general, și denuclearizarea, în special, lichidarea subdezvoltării și adoptarea de măsuri concrete, eficiente, pentru reducerea decalajului dintre țările dezvoltate și cele aflate în curs de dezvoltare, întărirea rolului O.N.U. și a eficienței sale, precum și în multe alte probleme România se găsește alături de numeroase state latino-americane, acționînd deseori împreună.

În acest context, vizita pe care președintele Nicolae Ceaușescu o întreprinde în prezent pe continentul latino-american, în cele opt țări anunțate (Cuba, Costa Rica, Venezuela, Columbia, Ecuador, Peru, Chile și Argentina), țări în care România se bucură de multă apreciere și simpatie, iar personalitatea proeminentă a șefului statului nostru de o adîncă stimă și prețuire — așa cum convingător a demonstrat-o și primirea de o excepțională căldură ce i-a fost făcută în Cuba, primul stat socialist din emisfera vestică — deschide noi și bogate perspective dezvoltării colaborării reciproc avantajoase româno-latino-americane.

Urmărită cu enorm interes de către întreaga suflare românească, așteptată cu vie satisfacție în țările de pe itinerariul menționat, această vizită istorică — apreciată ca nobilă misiune de apropiere și colaborare între popoare — va aduce, totodată, o contribuție de seamă la cauza destinderii internaționale, a păcii în întreaga lume.

AGENDA POLITICĂ A SĂPTĂMÎNII

ASTĂ-SEARĂ, JOC LA NOVISAD, CU VOJVODINA

ECHIPA NAȚIONALĂ LA ORA ULTIMEI VERIFICĂRI ÎN DEPLASARE

Încă trei săptămîni, deci, pînă la meciul de la Leipzig...

Lotul nostru reprezentativ, afectat de două indisponibilități (Sătmăreanu și Nunweiller), dar cuprinzîndu-l de data aceasta — spre deosebire de verificarea anterioară, din Berlinul Occidental și pe Dumitrache, s-a deplasat luni în Iugoslavia, în vederea ultimului **joc de antrenament în deplasare, astă-seară, cu divizionara A Vojvodina din Novisad.**

Evident, întîlnirea cu fotbaliștii iugoslavi ne interesează în mod deosebit nu prin rezultatul cu care se va încheia ea pentru a ne face **o imagine mai exactă asupra ideii de joc a echipei noastre,** a capacității sale de a practica jocul în măsură să-i asigure victoria — sau, cel puțin, meciul nul — de care are nevoie în partida cu R.D.G.

Din acest punct de vedere, așa cum am mai scris, meciul precedent, din Berlinul Occidental, cu Hertha, **n-a fost indeajuns de edificator,** chiar dacă după pauză, (cînd selecționata noastră era condusă cu 1—0), s-a înregistrat revirimentul care a dus la obținerea egalității. Așa încît, așteptăm ca astă-seară, la Novisad, **„tricolorii" să fie mai convingători, fiecția pe care o pregătesc pentru 26 septembrie să fie mai limpede expusă, în evoluția lor să nu se mai înregistreze inegalitățile, oscilațiile de acum două săptămîni.**

Dar, cum aceste rînduri nu se doresc a fi o avancronică propriu-zisă a meciului de la Novisad, să ne oprim mai mult asupra situației lotului național la această oră.

Portarii care au făcut deplasarea în Iugoslavia sînt cei cunoscuți, **Răducanu** și **Iordache.** Duminică, ei au fost față-n față pe stadionul „23 August" și, din păcate, n-au avut comportări care să ne entuziasmeze. Rapidistului nu i se pot imputa în mod direct golurile primite, dar ceea ce ne-a pus pe gînduri a fost o oarecare superficialitate a sa în joc, tendința spre o „originalitate" care i s-a reprosat de multe ori și de pe urma căreia el și echipa, au avut de suferit. Cît despre stelist el a făcut un meci slăbuț, avînd cîte o parte de vină la ambele goluri.

Accidentat (are glezna dreaptă în ghips), **Sătmăreanu** a rămas acasă. În locul lui a fost chemat în ultimul moment **Tănăsescu.** Cum în lot se află și **N. Ionescu,** antrenorul Valentin Stănescu va trebui să opteze astăzi pentru unul sau altul, încredințîndu-i postul de fundaș dreptaș. În orice caz, în perspectiva jocului de la Leipzig, nici unul, nici celălalt din posibilii „numărul 2" în formația de la Novisad nu ni se par a reprezenta soluția liniștitoare, așa încît pentru moment nu ne rămîne decît să regretăm indisponibilitatea, dar și declinul de formă din ultimele săptămîni al vechiului internațional. În continuare, linia de fund nu prezintă nici noutăți, nici motive deosebite de îngrijorare. Dimpotrivă, din acest al doilea punct de vedere trebuie să ne bucurăm pentru forma lui **Dinu** și **Velea,** craioveanul îndreptîndu-se spre o titularizare fără contracandidat, dacă și împotriva Vojvodinei va da randamentul așteptat. Mai rămîne de văzut în ce măsură **Sameș** ne va convinge astă-seară că poate fi preferat lui Antonescu, ca partener al lui Dinu în cuplul fundașilor centrali.

Pentru linia de mijloc (alături de **Dumitru** și **Beldeanu,** amîndoi în formă bună, în etapa a 5-a a Diviziei A și care se conturează drept componenți ai acestui compartiment la Leipzig) a fost chemat la lot și clujeanul **Anca,** înlocuindu-l astfel pe Nunweiller. Trebuie să precizăm însă că aceasta nu înseamnă scoaterea din lot a dinamovistului. El nu numai că rămîne în vederile lui Valentin Stănescu, dar este chiar unul din jucătorii despre care se crede că nu va face deplasarea la 19 septembrie cu echipa sa de club, pentru primul tur al cupelor europene. (După cum se știe în această situație se vor afla dinamoviștii Dumitrache și Dinu, craioveanul Velea, piteștenii Dobrin și Troi. Măsura a fost luată pentru ca întregul lot să fie prezent la București de azi în două săptămîni, cînd este programat, în nocturnă pe stadionul „23 August", un meci de verificare cu echipa braziliană Natal, iar pe de altă parte pentru că revenirea echipelor de club din deplasare s-ar face prea aproape de ziua plecării lotului spre Leipzig luni 24 septembrie, deci odihna a 5 jucători de bază n-ar fi asigurată). Plecînd de-abia aseară spre Novisad (din cauza unor examene) s-ar putea ca Dumitru să fie folosit contra Vojvodinei doar o repriză.

Nici o noutate în privința atacului. Au făcut deplasarea la Novisad jucătorii anunțați încă de săptămîna trecută, deci și **Dumitrache,** pe care clubul nu l-a utilizat în meciul cu Sportul studențesc pentru a nu i se periclita refacerea completă și deci prezența în echipa națională. S-a renunțat la chemarea lui Dembrovschi, deși (după cum lasă să se întrevadă etapa de duminică, în care băcăoanul a marcat trei goluri) el se află într-o creștere de formă. Relativ la comportamentul ataculuí, de subliniat, cu satisfacție, rapida revenire a lui **Iordănescu** la forma sa cea mai bună, ca și reușitele din campionat ale lui **Dobrin, Troi** și **Țarălungă.** Se cuvine să semnalăm și afirmarea tot mai puternică a lui M. Sandu în partidele din ultima vreme, de cînd a reintrat în atacul Sportului studențesc, și care — în caz de apariție a unor dificultăți de lot — trebuie să fie printre primii la care selecționerii să se gîndească.

Cam așa stau lucrurile la această oră, cu lotul nostru reprezentativ. Desigur, există unele reale dificultăți, provenind din aceste recente acidentări (Sătmăreanu, Nunweiller), din revenirea, totuși întîrziată a lui Dumitrache, care nici astă-seară nu se știe dacă va putea juca tot meciul, din declinul de formă al lui Deleanu sau chiar Dembrovschi, din penuria de fundași de margine și extreme, ceea ce pune pe selecționeri în situația de a căuta improvizații sau a face unele alegeri cu inima îndoită. Să vedem însă ce ne va mai spune jocul cu Vojvodina, etapele de campionat din 9 și 15 septembrie, precum și ultima verificare, cea cu echipa braziliană de care amînteam mai sus.

Radu URZICEANU

„ZILE PLINE" ȘI PENTRU LOTURILE DE TINERET

Paralel cu pregătirile primei reprezentative, și cele două loturi de tineret („under 23" și „under 21") au avut la începutul acestei săptămîni zile pline.

Astfel, după reunirea celor două loturi, luni dimineață, în București, antrenorii **Cornel Drăgușin** și **Ion Voica** au început pregătirile care au ca scop final jocurile revanșă cu reprezentativele similare ale R.D. Germane („under 23" în deplasare, la 25 septembrie în cadrul campionatului european de tineret; „under 21", joc amical la București).

Cornel Drăgușin a convocat următorii jucători: **Cavai** și **Batori**-portari; **Anghelini, Smarandache, Fl. Marin, Grigoraș, Porașchi** și **Hajnal**-fundași; **Ion Ion, M. Stelian** și **Crîngașu**-mijlocași; **Anghel, Ghergheli, Rădulescu, Răducanu** și **Năstase**-atacanți. În ultimă instanță, din lotul de tineret pînă în 23 de ani a fost promovat în prima reprezentativă Tănăsescu, datorită accidentării titularului Sătmăreanu.

După antrenamentul de ieri dimineață, lotul de tineret pînă în 23 de ani a plecat pe calea aerului la Sofia unde astăzi va fi **sparing-partnerul primei reprezentative a Bulgariei.**

„Under 21" are următoarea componență: **Costaș** și **Lăzăreanu** - portari; **Cosma, G. Sandu, Matei, Lucuță, Moiseseu** - fundași; **T. Stoica** (Steaua), **T. Stoica** (C.S.U. Galați), **Iovănescu, Rișniță** - mijlocași; **Bataciiu, M.Sandu, Dănilă, Crișan, Caniaro** și **Dobre** - atacanți. Ieri „under 21" a efectuat un ușor antrenament, urmînd ca în această după-amiază să întîlnească, într-o partidă de verificare, pe stadionul Giulești (de la ora 16,30) prima garnitură a Rapidului.

SUBLINIERI

TRADIȚII... ȘCOLI... TALENTE...

De mai multe ori, agențiile de presă au adus vorba despre școala de portari pe care **Gordon Banks** o va pune curînd pe picioare, la îndemnul și cu susținerea materială a federației engleze. Știrea ne-a făcut să ne gîndim că avem și noi cîteva școli, puțin cunoscute, prea puțin popularizate, dar care și-au creat de acum o mică faimă în materie, pe fapte și cu rezultate. Fiindcă vorbeam de școala de portari, apoi avem și noi una, la Iași, care s-a specializat în a furniza în serie specialiști ai postului. Fără să vrem să spunem că harnicul profesor de copii și juniori **Mihai Birzan** ar fi dat numai apărători de buturi, dintre cei mai dotați elevi ai lui, vom remarca, acum, șirul de portari bine cotați care s-a ridicat de acolo: **Mircea Constantinescu, Iordache, Costaș, Naste.** Și știm că mai există un prichindel în „dulce tîrgul leșilor" care va face să se scrie și să se spună, peste cîțiva ani, vorbe bune despre el.

Dar să nu ne oprim din acest drum al reușitelor devenite tradiționale. În parcul Progresul din București, acolo unde eforturile și marea seriozitate a unor adevărați antrenori ai micilor sau tinerilor fotbaliști au făcut să se ridice neîncetat elemente de un talent puțin obișnuit, ne întîlnim cu o veritabilă școală a mijlocașilor. Premianții acestei clase se numesc **Beldeanu, Dudu Georgescu** — apărut pe această specialitate în echipa albaștrilor — **Dumitriu IV.** Iarăși trebuie să atragem atenția că nu uităm că tot de aici a venit un **Năstase,** că de aici a ieșit **Mircea Sandu,** că, iată, se prezintă pe prima scenă a diviziei **Barthales.** Nu amintim aceste nume și pe altele care joacă la Progresul și, mai cu seamă, în alte părți. Vom semnala numai mica specializare în compartimentul median. Giulești ne atrage însă atenția că a creat pentru fotbalul nostru un trio de aceeași caracteristică: **Dumitru — Rotaru — Rișniță,** ridicați sub îndrumarea acestui dotat pedagog care este antrenorul **Costea. Francisc Fabian** poate fi mîndru de **Aelenei** și **Răducanu;** dar la Steaua se poate vorbi despre o „fabrică a atacanților", din centrele ei ridicîndu-se oameni de linia întîi, precum cei doi amintiți, dar și **Tătaru** și **Iordănescu** și **Șumulanschi.** Așa că tot din propria grădină au venit, pînă la urmă, cei mai indicați titulari ai liniei de înaintare a primei formații. Tradiții... Tradiții pe cale de formare, tradiții nesubliniate suficient și de aceea le pomenim tocmai la această rubrică.

Dar, tot aici, am vrea să amintim despre dispariția unor tradiții. Despre acele centre de primă forță ale fotbalului nostru care nu au mai dat în anii din urmă tradiționalele promoții valoroase. Timișoara și Aradul, Sibiul, Ploieștiul, Piteștiul — orașe care au creat atîtea și atîtea valori de ieri și de astăzi ale fotbalului nostru — apar tot mai puțin pe lista talentelor ridicate în propriile pepiniere. Observăm o intrare în arenă a Craiovei — și ea deficitară la capitolul formării de elemente de prima valoare — cu Chivu și, mai cu seamă, cu acest Balaci. Îl socotim doar un început.

Principalul este ca acțiunea de lansare a elementelor să fie continuă. Asta demonstrează nu numai o mare seriozitate și hărnicie dar — mai ales — vădește competență în momentul cel mai greu, crucial pentru reușita unei generații de tineri sportivi, aceea a selecționării. Sînt condiții ale creării acestor tradiții ale fotbalului nostru, decisive pentru asigurarea generațiilor sale viitoare de internaționali.

Eftimie IONESCU

RADIOGRAFIA ETAPEI

● REZULTATE ● FORMAȚII ● NOTE ● ARBITRI ● COMENTARIILE MECIURILOR ● CEL MAI BUN DIN 22 ● TINERET-REZERVE ●

5 2 SEPTEMBRIE 1973

F. C. ARGEȘ — A. S. ARMATA 4—2 (0—1)

DOBRIN

AU MARCAT: **Prepurgel** (min. 55), **Dobrin** (min. 63), **Troi** (min. 72), **Roșu** (min. 77); **Mureșan** (min. 31), **Caniaro** (min. 90).

STADIONUL „1 Mai"; teren excelent; timp frumos; spectatori, aproximativ 7 000.

F.C. ARGEȘ: Stan 6 — Pigulea 6 (min. 35: Roșu 7), Barbu 6 (min. 46: Cîrstea 7), Vlad 6, Ivan 8 — Olteanu 6, Mustățea 6 — Troi 9, Dobrin 10, Prepurgel 9, Jercan 6.

A.S.A.: Nagel 6 — Szölösi 6, Kiss 5, Bölöni 6, Czako 6 — Grigore 8, Pislaru 5 (min. 76: Varodi), Naghi 8 — Caniaro 7, Mureșan 8, Hajnal 5.

ARBITRU: **Alex. Pîrvu** (București), **nota 8.**

● PITEȘTENII, MAI BUNI DUPĂ PAUZĂ ● Mureșenii se apără din start cu cinci fundași permanenți și alți trei jucători aduși prin rotație în propriul careu ● Cum A.S.A. șovăie, totuși, în „betonarea" sa, gazdele se aruncă spre careul advers ● Șutează mult (17 șuturi în prima repriză), dar nu prea hotărît, și, uitînd de pericolul contraatacurilor adverse ● Și după ce Naghi irosește două asemenea ocazii (min. 20 și 23) tot el îl va deschide foarte bine pe Mureșan, într-o apărare cu spații largi, și primul șut care ajunge la poarta lui Stan înseamnă și primul gol ● Surpriza e risipită însă la puțin timp după pauză ● Oaspeții se rezumă la o apărare totală, destructivă, F.C. Argeș ia cu asalt careul lui Nagel ● Și în torentul acesta al Argeșului vin patru goluri atît de frumoase în 22 de minute ● Cel puțin la golul trei faza a fost de o frumusețe rară : Dobrin care a dejucat după pauză planurile „umbrei" sale, Grigore, primește o minge pe dreapta, fentează trei adversari care se așteaptă să tragă la poartă, dar pitești face o pirueta și trimete balonul pe partea cealaltă, la Troi, care, simțind faza, vine la întîlnire și înscrie cu un șut puternic. (M.M.I.)

● CALIFICATIVUL JOCULUI : BUN.

● La tineret-rezerve : 3—1 (1—1).

POLI. IAȘI — POLI. TIMIȘOARA 1—0 (0—0)

ROMILĂ I

A MARCAT: **Dănilă** (min. 80).

STADIONUL „23 August"; teren bun; timp foarte frumos; spectatori, aproximativ 12 000.

POLITEHNICA IAȘI: Costaș 7 — Anton 6, Stoicescu 7, Romilă I 8, Hanceriuc 6 (min. 82: Ianul) — Romilă II 5, Simionaș 7 — Incze IV 5 (min. 70: Goleac 7), Lupulescu 6, Dănilă 8, Marica 5.

POLITEHNICA TIMIȘOARA: Catona 6 — Mioc 7, Păltinișan 5, Arnăut 6, Maier 6 — Chimiuc 6, Mehedințu 7, Șchiopu 8 — Dascu 7, Lața 8 (min. 82: Popa), Bojin 5 (min. 66: Surdan 7).

ARBITRU: **Ion Cîmpeanu** (Cluj), **nota 8.**

TREBUIA SĂ VINĂ ȘI MINUTUL 80 ! ● Prezenți la Iași fără nici una din extreme (Bungău și Floareș aveau examene de admitere la facultate ; Dima și Covalcic erau accidentați), timișorenii au avut un motiv în plus să se orienteze, din primul minut, spre o apărare cît mai ermetică ● În cîmp, jocul s-a redus doar la momentele de pregătire a atacurilor studenților din Iași care, ca un vînător la pîndă, au așteptat „vînatul" (a se citi : o greșeală de apărare) ● Și el a venit în min. 80 cînd Păltinișan și Arnăut nu-și sincronizează intențiile cu ale lui Catona, iar Dănilă profită înscriind, de aproape, cu capul, mingea fiindu-i expediată de Goleac ● Era firesc, era logic să vină și minutul golului, cel puțin pentru a răsplăti eforturile depuse pînă atunci de ieșeni ● Jocul în sine nu merită un calificativ de trecere ● Nici o „scînteie", nici de o parte, nici de cealaltă ; doar un fel de muncă a lui Sisîf ● Cu doi oameni la înaintare (Dașcu și Bojin, apoi Dașcu și Surdan), timișorenii au fost uneori mai periculoși la poartă decît Marica et Co. ● Intrarea lui Goleac a dat oarecare limpezime și a ordonat într-o oarecare măsură jocul formației antrenată de Ilie Oană. A fost însă ca un ochi de apă într-un pustiu. (M. T.)

● CALIFICATIVUL JOCULUI : SLAB.

● La tineret-rezerve : 3—2 (1—1).

„U" CLUJ — UNIV. CRAIOVA 0—1 (0—1)

BALACI

A MARCAT: **Marcu** (min. 26).

STADIONUL Municipal ; teren excelent; timp frumos; spectatori, aproximativ 20 000.

„U" CLUJ, Lăzăreanu 7 — Poraschi 8, Pexa 6, Matei 6, Cîmpeanu 8 — Hurloi 6 (min. 46: Furnea 5; min. 71 : Naghi 5), Anca 5, Soo 5 — Ulfăleanu 6, Barbu 5, Fanea 5.

„U" CRAIOVA : Oprea 6 — Niculescu 8, Bădin 9, Deselnicu 9, Velea 8 — Strîmbeanu 8, Boc 9, Balaci 9 — Țarălungă 8, Oblemenco 8, Marcu 8 (min. 67: Ștefănescu 7).

ARBITRU : **Nicolae Cursaru** (Ploiești), **nota 10.**

LIDERUL A ȘTIUT CE VREA ! ● Fără doar și poate, Universitatea Craiova este azi una dintre cele mai bune (dacă nu cea mai bună) dintre formațiile noastre ● La Cluj, echipa craioveană a probat din nou excelentele-i calități : forță și tehnicitate, temperament și gîndire tactică și, parcă mai mult ca altă dată, experiență ● Universitatea Craiova nu s-a speriat de dominarea gazdelor. Ba, dimpotrivă, i-a lăsat pe clujeni să vină cît mai în față, cu fundași cu tot. Și cînd terenul advers rămînea liber, mingile lungi se îndreptau spre Oblemenco, Marcu și Țarălungă și... să te ții... ● La o asemenea acțiune (atac purtat de Țarălungă, terminat cu un șut în bară), Marcu a înscris, în minutul 20 ● Și tot așa, Marcu (min. 27), Țarălungă (min. 52), Ștefănescu (min. 75 și 85) au avut mari ocazii de gol ● „U" Cluj a fost de nerecunoscut. A evidențiat slăbiciuni la toate capitolele și sub toate aspectele (tehnic, tactic, fizic) ● În fața unei apărări aglomerate, atacantii echipei gazdă nu au știut să se descurce. De fapt, confuzia pleca chiar de la mijlocul terenului, unde Anca, Soo și Fanea au fost de nerecunoscut ● Universitatea Cluj a dominat (în final, chiar, autoritar) dar ocazii mari nu și-a creat. (AL. C.)

● CALIFICATIVUL JOCULUI : ACCEPTABIL.

● La tineret-rezerve : 0—1 (0—0).

STEAUA — RAPID 3—2 (2—0)

IORDĂNESCU

AU MARCAT: **Năstase** (min. 33), **Iordănescu** (min. 43), **Pantea** (min. 75); **Rișniță** (min. 77), **Neagu** (min. 87).

STADIONUL „23 August; teren bun; timp frumos; spectatori, 55 000

STEAUA : Iordache 6 — Sătmăreanu 6 (min. 72: Iovănescu 6), Smarandache 6, Sameș 7, N. Ionescu 6 Ion Ion 8, Dumitru 8 — Pantea 7, Iordănescu 9, Năstase 8, Tătaru 7.

RAPID: Răducanu 7 — Pop 6, Grigoraș 5, Fl. Marin 7, Codrea 6 — M. Stelian 6 Angelescu 5 (min. 60: Rișniță 8) — Năsturescu 5 (min. 62: Bartales 7), Dumitriu II 7, Neagu 6, Periat 7.

ARBITRU : **Aurel Bentu** (București), **nota 7.**

DOUĂ REPRIZE TOTAL DIFERITE ● Debut promițător al feroviarilor ● Ocazii Periat și M. Stelian ● Mai ordonată în joc, cu o linie de mijloc în formă și un atac mai abil în combinații, Steaua pune stăpînire pe joc și nu va ceda inițiativa pînă la sfîrșitul primelor 45 de minute ● Dumitru încearcă poarta de la distanță dar fără succes ● Ocazie de gol (Tătaru, min. 20), lămurită de Răducanu prin pionjon de ultima clipă, în piciorul stelistului ● Iordănescu îl deschide pe Năstase care pătrunde pe centru și... 1—0 ● Apărarea Rapidului se arată din nou nedecisă la acțiunea individuală prelungită a lui Iordănescu, încheiată printr-un șut ușor, plasat : 2—0 ● A doua parte a jocului aparține feroviarilor ● În min. 72, arbitrul refuză lui Rapid un penalty, la faultul comis în careu de Ionescu asupra lui Periat ● Giulești domină dar nu obține decît o avalanșă de cornere (raport general : 18—6 pentru învinși !) ● Un contraatac stelist este încheiat de Pantea printr-un „șut plouat" peste Răducanu : 3—0 ● Tînărul Rișniță înscrie din marginea careului, surprinzîndu-l pe Iordache ieșit din poartă : 2—1 ● Cu trei minute înainte de final, Dumitriu II execută o lovitură liberă, Iordache respinge și Neagu fixează scorul partidei ● În final, Steaua își apără din greu o victorie care, la această limită de un gol, apare meritată după ansamblul jocului. (R. U.)

● CALIFICATIVUL JOCULUI : BUN.

● La tineret-rezerve : 0—1 (0—0).

C. S. M. REȘIȚA — PETROLUL 5—1 (2—0)

BELDEANU

AU MARCAT: **Beldeanu** (min. 17 și 37), **Nestorovici** (min. 63), **Voinea** (min. 80), **Atodiresei** (min. 81); **Istrătescu** (min. 67).

STADIONUL Valea Domanului; teren foarte bun; timp frumos; spectatori aproximativ 20 000.

C.S.M.: Ilieș 7 (min. 83: Constantin) — Rednic 7, Ologeanu 7, Kiss 8, Kafka 6 — Pușcaș 6 (min. 81: Roșca), Beldeanu 9 — Atodiresei 8, Voinea 8, Nestorovici 7, Furnea 8.

PETROLUL: Rămureanu 5 — Gruber 5, Tudorie 5, Cringașu 6, Ciupitu 5 — Cozarec 7, Dincuță 8, Culda 4 (min. 31: Istrătescu 8) — Pîsău 6, Cuperman 5, Zamfir 5 (min. 51: Curcă 5).

ARBITRU : **C. Dinulescu** (București), **nota 8.**

UN ATAC ÎN MARE VERVĂ ; GOLURI DE KINOGRAMA ● După o scurtă perioadă de tatonare, C.S.M. atacă viguros, încurajată frenetic de circa 20 000 de spectatori ● Beldeanu transformă precis o lovitură liberă de la 20 m de poartă ● Petrolul iese decisă la joc, șarjează frumos pe dreapta, dar Zamfir și Cozarec (min. 32 — bară !) ratează egalarea ● Împotriva cursului pe care-l luase jocul, același Beldeanu — lansat, în adîncime, de Voinea — mărește avantajul echipei sale ● După pauză, un sfert de oră, echilibru aproape perfect ● Din poziție foarte bună, Atodiresei șutează defectuos la poartă dar, pe fază, prompt, Nestorovici împinge mingea în plasă ● Ripostează cel mai bun jucător al oaspeților, Istrătescu, autorul unui gol spectaculos ● Reșițenii accelerează din nou ritmul, combină inteligent și eficace ● Marchează Voinea (din pasa-revanșă a lui Beldeanu) și Atodiresei (în urma unei faze extrem de rapide, la care apărătorii petroliști au acuzat ofsaid; tușierul Popovici — omul cel mai aproape de adevărul fazei — a arătat, prompt, gol) ● Dincuță irosește ultima mare ocazie a Petrolului șutînd, din 6 m, pe lîngă bară ● Final cu aplauze pentru elevii lui Reinhardt. (L. D.)

● CALIFICATIVUL JOCULUI : BUN.

● La tineret-rezerve : 2—1 (1—1).

F. C. CONSTANȚA — ST. ROȘU 1—0 (0—0)

GHIRCA

A MARCAT: **Oprea** (min 55 — din penalty)

STADIONUL „1 Mai"; teren bun; timp excelent; spectatori, aproximativ 11 000.

F.C. CONSTANȚA: Ștefănescu 7 — Ghirca 8, Antonescu 6, Stoica 7, Nistor 7 — Vigu 6, Oprea 5 — Tănase 6, Caraman 7, Mărculescu 7 (min. 80: I. Constantinescu), Lică 6 (min.: 66 Turcu 6).

STEAGUL ROȘU: Adamache 8 — Anghelini 6, Jenei 7, Olteanu 6, Hîrlab 7 — Naghi 7, Cadar 6 (min. 71: Papuc 6) — Anghel 5 (min. 62: Serbănoiu 6), Pescaru 5, Ghergheli 5, Györfi 6.

ARBITRU : **Ilie Drăghici** (București), **nota 5.**

● LA PERIFERIA FOTBALULUI ● Atacuri energice ale gazdelor, concretizate de șuturile lui Lică (min. 1) și Caraman (min. 3), apărate cu succes de Adamache ● Pe parcurs, zelul constănțenilor se stinge, incomodați fiind, vădit, de marcajul „om la om" aplicat de brașoveni ● „Perechile" cele mai consecvente care aleargă umăr lîngă umăr pe tot terenul : Naghi — Mărculescu, Olteanu — Caraman, Cadar — Vigu ● Singurele faze cursive ale jocului (min. 15, 19, 20) eșuează din pricina unor lufturi jenante ale lui Oprea, Mărculescu și Stoica ● După reluare, profilul jocului rămîne același, se părea că nimic nu va putea clinti tabela de marcaj ● În min. 55, însă, Tănase cade (spectaculos) în careu, impiedicat de mingea stopată de Olteanu și... 11 m, sub zîmbetele jenate ale asistenței ● Surprinzător, brașovenii continuă maniera de joc destructivă, în condițiile în care proprii atacanți fac, în general, figurație ● Min. 86, de tricoul lui Caraman se agață Olteanu și apoi Jenei, infracțiune comisă în careu, dar arbitrul, în compensație (!?) nu acordă nimic ● După această victorie, în cabina constănțeană era o atmosferă... sobră. (I. C.)

● CALIFICATIVUL JOCULUI : FOARTE SLAB.

● La tineret-rezerve : 2—0 (1—0).

U. T. A. — JIUL 1—0 (0—0)

BROȘOVSCHI

A MARCAT: **Broșovschi** (min. 83).

STADIONUL U.T.A.; teren bun; timp frumos; spectatori, aproximativ 7000.

U.T.A.: Iorgulescu 8 — Birău 6, Schepp 7, Pojoni 6, Popovici 8 — Axente 5, Broșovschi 8, Domide 5 (min 46: Ghiță 6) — Munteanu 7, Kun 7, Sima 6 (min. 62: Trandafilon 7).

JIUL: I. Gabriel 8 — Nițu 8, Georgescu 8, Stocker 8 Dodu 6 — Naghi 8, G. Stan 6, Libardi 8 — Mulțescu 6 (min. 54: Stoichiță 6), Roznai 6, Stoian 6 (min. 76: Urmeș).

ARBITRU: **Sever Drăgulici** (Drobeta Tr. Severin), **nota 10.**

VICTORIE ÎN FINALUL PARTIDEI ● În majoritatea timpului, arădenii au inițiativa, combină frumos la mijlocul terenului, însă înaintașii irosesc multe posibilități de a înscrie ● „Tonul" ratărilor la dat Roznai, în min. 25, cînd, ajuns în careu, pasează balonul în loc să șuteze ● În continuare, este rîndul gazdelor să rateze : Kun (min. 26), Domide (min. 29) și din nou Kun (min. 42) ● Jiul a abordat meciul cu destulă hotărîre, însă antrenorul Traian Ivănescu luase o măsură de precauție, prin trecerea lui G. Stan în linia mediană ● Și oaspeții au combinat mult la mijlocul terenului, i-au lansat deseori pe Roznai și Mulțescu, însă aceștia n-au putut să înșele vigilența lui Iorgulescu ● În repriza secundă, Jiul face mai mult un joc de apărare, pentru a menține scorul alb, dar și datorită faptului că arădanii au „ambalat" mai mult motoarele ● Pînă la marcarea golului, Kun (min. 49), Birău (min. 70) și Pojoni (min. 75) nu au nimerit tinta, sau portarul I. Gabriel a reținut cu siguranță ● În min. 83, după o acțiune pe partea dreaptă, Munteanu centrează, de data asta pe jos, iar Broșovschi, în cădere, trimite balonul în poartă. (P. V.)

● CALIFICATIVUL JOCULUI : ACCEPTABIL.

● La tineret-rezerve : 3—0 (2—0).

S. C. BACĂU — C. F. R. CLUJ 3—1 (1—1)

DEMBROVSCHI

AU MARCAT: **Dembrovschi** (min. 19, 64 și 75), **Cojocaru** (min. 2 — din 11 m).

STADIONUL „23 August"; teren excelent; timp bun; spectatori aproximativ 6 000.

S.C. BACĂU: Ghiță 8 — Sinăuceanu 5, Catargiu 7, Velicu 8, Comănescu 7 — Vătafu 8, Duțan 4 — Enescu 5, Dembrovschi 9, Munteanu 6, Băluță 7.

C.F.R.: Gadja 7 — Lupu 7, Dragomir 8, Penzeș 7, Katona 7 — Țegean 7, Boca 8, Cojocaru 6 — Mureșan 5 (min. 46: S. Bretan 6), Vișan 5, Petrescu 8.

ARBITRU : **Nicolae Rainea** (Bîrlad), **nota 9.**

CÎND DEMBROVSCHI ÎNCEARCĂ SĂ-L IMITE PE... NESTOROVICI ! ● Un meci care a semănat aproape identic cu cel de la Reșița, de acum cîteva etape ● După un început surprinzător, în care oaspeții au luat conducerea (deschidere excelentă a lui Țegean la Petrescu, cursă a acestuia, care însă a fost împiedicat chiar în momentul șutului de Sinăuceanu — penalty clar, transformat de Cojocaru — min. 2), inițiativa a trecut aproape complet de partea gazdelor ● C.F.R. s-a apărat destul de bine, dar din păcate a fost lipsită aproape integral de orice intenții ofensive constructive, rezumîndu-se doar la mingi foarte lungi spre Petrescu ● Porniți în cursă pentru egalare, și apoi pentru victorie, băcăuanii aveau să reușească, iar cel care a marcat de fiecare dată a fost Dembrovschi, deși ratări s-au înregistrat și la alți coechipieri ai lui ● Internaționalul băcăuan a înscris trei goluri (min. 19, 64 și 75), ultimul printr-o reluare fulgerătoare, care a făcut să... dispară mingea în cursa ei spre plasă, reușind astfel să egaleze aproape performanța reșițeanului Nestorovici (patru goluri după 0—1), din meciul cu Jiul... ● Totuși, nu trebuie să uităm nici ratarea foarte mare a lui Țegean, din min. 71, cînd numai un reflex a lui Ghiță a salvat echipa băcăuană de la un 2—2 care, probabil, nu ar mai fi putut fi schimbat. (D. G.)

● CALIFICATIVUL JOCULUI : BUN.

● La tineret-rezerve : 2—1 (1—0).

DINAMO — SP. STUDENȚESC 0—3 (0—2)

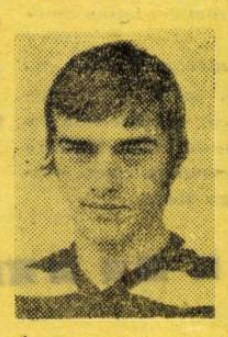

M. SANDU

AU MARCAT: **M. Sandu** (min. 17 și 62), **Moldoveanu** (min 35).

STADIONUL „23 August", în nocturnă; teren bun; timp admirabil; spectatori, 55 000.

DINAMO: Constantinescu 4 — Deleanu 6, G. Sandu 7, Dinu 7, Lucuță 5 — Dobrău (min. 9: Sătmăreanu II; min. 20: Sălceanu 5), P. Radu 7 — Moldovan 7, Dudu Georgescu 7, R. Nunweiller 6, Fl. Dumitrescu 5.

SPORTUL STUDENȚESC: Suciu 9 — Tănăsescu 9, Cazan 9, Grigorie 8, Manea 8 — Ciocîrlan 9, Rădulescu 8 (min. 80: Chihaia) — Leșeanu 8, Oct Ionescu 8, M. Sandu 10, Moldoveanu 7 (min. 61: Țolea 7).

ARBITRU: **Gheorghe Limona** (București), **nota 9.**

EVOLUȚIE EXCELENTĂ A STUDENȚILOR ● La fel ca și în turul campionatului precedent, Sportul studențesc a învins echipa campioană cu același scor sever, de astă dată ca urmare a unui joc de excelentă factură ● Studenții își datoresc îndeosebi, succesul, ambiției cu care au luptat, risipei de energie făcute, dîrzeniei în apărare și iscusinței cu care au folosit contraatacul ● Primul gol îl are ca inițiator pe fundașul Manea, care a demarat ca o veritabilă extremă, a centrat perfect și M. Sandu a reluat splendid mingea cu capul ● Al doilea se datorează portarului Constantinescu, care a scăpat mingea în careul mic, dîndu-i lui Moldoveanu posibilitatea să fructifice ● Ultimul gol este opera aceluiași M. Sandu, care a scăpat singur pe contraatac ● Dinamoviștii pot invoca în sprijinul lor absența lui Dumitrache, accidentările suferite chiar la început de meci de Dobrău și Sătmăreanu II și apoi în final de R. Nunweiller, dominarea teritorială, precum și șuturile în bară ale lui Moldovan (min. 39), Dinu și Fl. Dumitrescu (min. 53) ● Totuși, evoluția lor a fost, în general, sub așteptări, cu greșeli de apărare și lipsă de claritate în atac (C.F.)

● CALIFICATIVUL JOCULUI : FOARTE BUN.

● La tineret-rezerve : 3—0 (1—0).

ITINERARIUL COMPARAȚIILOR...

• „GRUPUL HARNICELOR" CONDUCE PLUTONUL • PUNCTAJUL CRAIOVENILOR ȘI INEDITUL GOLGETER DIN REȘIȚA • A 6-a ETAPĂ ȘI PROMISIUNILE EI

Pentru a porni în scurtul nostru comentariu, vă rugăm să recitiți clasamentul „la zi" al Diviziei A; nu pe tot. Ci numai primele cinci locuri. Dacă ați efectuat această mică operațiune, vă rugăm să comparați situația de azi cu aceea din trecutul campionat. La 1 octombrie 1972, tot după cinci etape, fruntașele întrecerii erau :

1.	Petrolul	8 puncte
2.	Dinamo	7 puncte
3.	Farul	7 puncte
4.	Steagul roșu	6 puncte
5.	S.C. Bacău	5 puncte

Avem deci o imagină „supraviețuitoare" a acestei comparații : echipa din Constanța. Numai ea reușește să repete startul bun din campionatul trecut ; celelalte alergătoare de pe primul plan, din acele prime etape de toamnă, sînt pe al doilea plan al luptei, acum. Cine le-a înlocuit? Așa cum se știe, ele se numesc ,în ordine: **Universitatea Craiova, C.S.M. Reșița, Sportul studențesc** și **F.C. Argeș.** O fi un mic farseur, clasamentul ? Noi vă spunem din capul locului că nu e! Și iată de ce.

Fruntașele de astăzi sînt — **toate** — echipele care au dominat finalul de campionat de anul trecut. Unele și ca poziții în clasament (**Universitatea Craiova, F.C. Argeș),** altele ca declanșare a unui finiș mai mult sau mai puțin fructuos (**Sportul studențesc, F.C. Constanța, C.S.M. Reșița**). Conduce lupta, astăzi, cu excepția lui Dinamo, grupul harnicelor din trecuta ediție, echipele care au muncit din greu — zorite de cauze diferite, retrogradarea sau atacarea titlului — și care nu s-au oprit din munca lor. Conduce, astăzi lupta un trio de antrenori de o mare putere de muncă și avizi de perfecționare: **Constantin Cernăianu — Ion Reinhardt — Emanoil Hașoti.** Un cuplu de ambițioși îi urmărește: **Gheorghe Ola — Ștefan Coidum.** În vreme ce **Ilie Oană,** stabilit la Iași după mai mult de un sfert de veac dedicat Petrolului, a dus acolo echilibrul și seninătatea lui.

Etapa a V-a a venit cu cîteva realități. Le vom însemna pe cele mai concludente :

— Universitatea Craiova reușește unul dintre cele mai bune coeficiente, pe parcursul a 450 de minute, din ultimele ediții : 9 puncte din 10 posibile ;

— C.S.M. Reșița realizează în cinci meciuri un număr de goluri (14) care avea să fie atins în campionatul trecut doar în a șaptea etapă (Steaua) și ni-l prezintă și pe cel mai insolit golgeter al ultimelor ediții, pe bravul Nestorovici, cu 8 puncte ;

— sînt două formațiile neînvinse, cele din Craiova și Reșița; anul trecut, în același moment al competiției, numai Petrolul nu știuse ce-i înfrîngerea ;

— există și o echipă foarte supărată : Jiul. Fără nici o victorie. Lucru pe care îl găsim și în clasamentul precedent. În trecuta ediție, formația aflată în situația Jiului se numea Rapid. Nici ea nu știuse ce-i aceea victorie în cinci etape.

Comparațiile ar putea continua. Dar... programul etapei viitoare, asupra căruia ne cad ochii, ne cere să nu uităm a vă aminti cîteva jocuri de mare fierbere pe care ea ni le propune. În fruntea lor vom așeza partida de la Craiova unde, mai cu seamă după acel 3—0 din fața dinamoviștilor, studenții bucureșteni vor evolua cu siguranță în fața unui stadion arhiplin. Ce ziceți însă de **Jiul — F.C. Argeș?** Dar de **C.S.M. Reșița — F.C. Constanța?** Dacă ar fi numai acest buchet de derbyuri și ar fi destul. Dar, etapa nr. 6 mai vine și cu alte promițătoare cadouri !

Eftimie IONESCU

GOLGETERII

• 3 GOLURI: **Nestorovici** (C.S.M. Reșița) — 1 din 11 m ;

• 5 GOLURI: **Năstase** (Steaua), **M. Sandu** (Sportul studențesc);

• 4 GOLURI: **Adam** (C.F.R. Cluj), **Neagu** (Rapid), **D. Georgescu** (Dinamo) — 1 din 11 m;

• 3 GOLURI: **Bălan** (Univ. Craiova), **Troi** (F.C. Argeș), **Dembrovschi** (S.C. Bacău), **Mureșan, Naghi** (A.S.A.);

• 2 GOLURI: **Fl. Dumitrescu** (Dinamo), **Oblemenco** (Univ. Craiova), **Dobrin** (F.C. Argeș), **Cadar** (Steagul roșu), **Kun** (U.T.A.), **Caniaro** (A.S.A.), **Voinea, Atodiresei, Beldeanu** (C.S.M. Reșița), **Cojocaru** (C.F.R. Cluj) — 1 din 11 m, **Uifăleanu** („U" Cluj) — 1 din 11 m, **Dănilă** (Poli. Iași), **Bungău** (Poli. Timișoara) — 1 din 11 m;

• 1 GOL: **Deleanu, Dinu, R. Nunweiller** (Dinamo), **Tărălungă, Marcu** (Univ. Craiova), **Vlad, Roșu, Prepurgel** (F.C. Argeș), **Băluță, Sinăuceanu** (S.C. Bacău), **Boca** (C.F.R. Cluj), **Szabados, Răducanu, Iordănescu, Pantea** (Steaua), **Pescaru, Șerbănoiu** (Steagul roșu), **Mărculescu, Vigu, Bălosu, Tănase, Oprea** (F.C. Constanța) — ultimul din 11 m, **Broșovschi** (U.T.A.), **Stocker, Stoian, Mulțescu** (Jiul), **Dobre, Eparu, Pîrvu, Tudorie, Istrătescu, Crîngașu** (Petrolul) — ultimul din 11 m, **Pîslaru** (A.S.A.), **Dumitriu II, Savu, Rișniță** (Rapid), **Lucaci, I. Constantin, Leșeanu, Rădulescu, Moldoveanu** (Sportul studențesc), **Soo, Barbu, Mureșan** („U" Cluj), **Ailoaie, Romilă II** (Poli. Iași), **Pîrvu, Lata** (Poli. Timișoara).

• Se pare că „stilul" de a conduce echipa de pe margine al antrenorului băcăuan C. Rădulescu a făcut... prozeliți. Și asta în timp ce Costică Rădulescu — poate și în urma drasticei sancțiuni din primăvară — s-a cumințit foarte mult, el intervenind acum foarte rar prin apelative violente în desfășurarea jocului ! Cel care acum umple întreg stadionul cu acutele voci sale (de remarcat că la un moment dat a intrat chiar pe teren, unde s-a certat cu arbitrul pentru că nu i se acordase un 11 metri!!) este Nedelcu, antrenorul echipei băcăuane de tineret-rezerve. Prost exemplu pentru fotbaliștii aflați în formare...

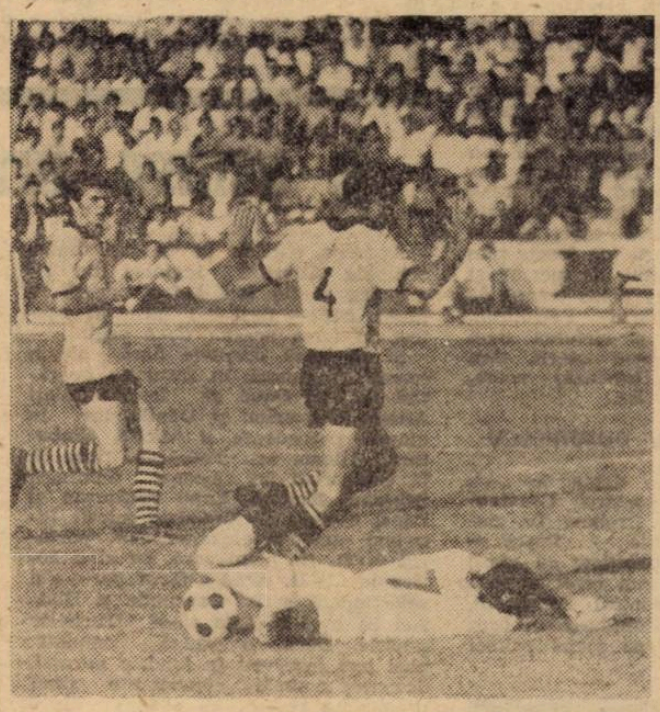

Această imagine de la Constanța, surprinsă de fotoreporterul nostru Paul Romoșan, reprezintă momentul ulterior fazei care a provocat hotărîrea antrenorului Ilie Drăghici de a dicta penalty în careul brașovean. Olteanu (care nu se vede în fotografie) a stopat mingea pe care o conducea Tănase (nr. 7). Împiedicîndu-se de balon, extremul dreapta constănțean a căzut, iar fundașul Hîrlab (nr. 4) care îl talona, ridică mîinile, vrînd parcă su sublinieze acuratețea deposedării.

E MARE LUCRU ?...

În timpul meciului Rapid — Steaua, a fost introdus în teren la un moment dat jucătorul **Rișniță,** din echipa feroviară. La megafon însă s-a anunțat că intră... **Bartales !** De unde această confuzie ? Foarte simplu : pe foaia oficială, care se distribuie și la masa presei și pe care se bazează și anunțurile crainicului, jucătorul feroviar cu tricoul nr. 14 era indicat **Bartales,** cînd în realitate acest număr i-a primit **Rișniță.** Este de la sine înțeles că nu poate fi acuzat de această greșeală crainicul stației de radio amplificare ci... antrenorul sau oficialii echipei Rapid, care n-au avut grijă ca **numerele înscrise pe foaia de arbitraj, ca și pe lista pentru presă, să corespundă cu cele de pe tricourile îmbrăcate de jucătorii de rezervă.**

Asemenea neconcordanțe se întîlnesc, din păcate, foarte des, ele afectînd uneori și transmisiunile de radio și televiziune. Crainicii și comentatorii primesc înainte de meci o listă cu numerele rezervelor, pentru ca — atunci cînd intră în teren — rezervele să apară cu alte numere!

Asemenea confuzii, care duc la informări eronate, ar putea fi foarte ușor evitate. În fond, e mare lucru să treci pe o foaie de hîrtie numerele de pe tricoul a doi-trei jucători de rezervă ! ? Este un gest de curtoazie și **respect față de public, de presă și de înșiși jucătorii respectivi.**

Ce părere aveți tovarăși antrenori și delegați care completați foaia de arbitraj ? Este o treabă prea grea pentru dumneavoastră ?...

• Duminică dimineața, un autobuz avînd la bord lotul primei echipe a Politehnicii Timișoara, pleca din fața hotelului „Unirea" într-un tur al Iașilor. Explicabil: studenții de pe Bega n-au mai jucat pe stadionul din Dealul Copoului din 1967. Or, în cei șase ani echipa s-a schimbat aproape complet (doar **Surdan** a mai rămas) și noii alb-violeți nu cunoșteau orașul și monumentele lui istorice. Și astfel, timișorenii au făcut cunoștință cu biserica Trei Ierarhi, cu Palatul culturii, Casa Dosoftei etc., etc. După-amiază s-au întîlnit și cu stadionul...

• Liderul se respectă ! Universitatea Craiova s-a deplasat la Cluj cu o cursă specială TAROM. Craiovenii au descins la Cluj la ora 12, au luat masa, au jucat (și au cîștigat) și, imediat după meci, au plecat la Craiova.

• Frumoasă, inițiativa clubului reșițean de a programa, în pauza meciului cu Petrolul, o mini-partidă între două echipe ale centrului de copii. Să joci în fața a 20 000 de spectatori — iată un stimulent aparte, cu deosebite semnificații, pentru micuții fotbaliști.

• Brigada de arbitri care a condus meciul de la Cluj s-a încropit... din mers. În locul unei delegări inițiale, a venit la centru **N. Cursaru.** Tușierul **I. Oprițâ** — Arad și-a anunțat indisponibilitatea și a fost chemat **V. Catană** (Carei). Și totuși, brigada și-a făcut datoria.

• *Salutară atitudinea lui* Adamache: *el și-a îndepărtat coechipierii care țineau morțiș să-l convingă pe arbitrul* I. Drăghici *să nu acorde penalty. Coechipierii aveau dreptate, dar umbreau fair-play-ul, pe care* Adamache, *resemnat l-a apărat.*

• *După ce au primit al patrulea gol, duminică la Pitești, jucătorii tîrgu-mureșeni* Nagel *și* Bölöni *s-au repezit nervoși spre fotoreporterii din spatele porții lor, de parcă... pe acolo s-ar fi creat acel gol. Oare* Bölöni *n-a învățat nimic după suspendarea suculentă primită în urma nervilor din jocul primei etape, de la Timișoara?!...*

• **Surdan,** decanul de vîrstă al formației studențești din Timișoara, a jucat destul de puține minute, duminică, la Iași. Dar s-a văzut la el dorința de a face ceva, de a fi activ și de folos echipei sale. Mai de folos decît mulți dintre mai tinerii săi colegi de tricou. La 33 de ani, medic stomatolog la Buziaș, **Surdan** face zilnic naveta între Timișoara și locul său de muncă, dar găsește timp și pentru antrenamente.

— Am auzit că renunți, doctore, e adevărat ?

În locul lui ne-a răspuns antrenorul **Ion Ionescu:**

— Eu l-am oprit! Ca să mai pansez unele răni ale echipei !

• Nota 10 pentru publicul din Cluj, care i-a aplaudat pe învingători. Nimeni nu ocolea adevărul: **„Au fost mai buni ca noi"**

• *Arbitrul partidei de la Pitești, bucureșteanul* Al. Pîrvu, *a găsit la vestiare pentru a se echipa numai cu... 9 minute (fix!) înainte de începerea jocului. Și lipsa aceasta de... documentare („Știam că meciul începe la ora 16.30 !...") nu numai că a născut un nedorit suspans la cabine, dar a făcut ca partida să înceapă cu o întîrziere de patru minute, pentru ca la un moment dat la puțin timp după primul fluier, arbitrul* Pîrvu *să se oprească pentru... a-și lega șireturile de la o ghetă! Cineva se întreba dacă nu pot exista cartonașe galbene și pentru cavalerii fluierului?!...*

• *În tribuna constănțeană, un spectator, a cărui pasiune pentru fotbal ne era necunoscută : popularul actor* Ion Dichiseanu.

• **„Ce zici că de șase ani, de la Marica, nu mai apelăm la jucători de import?"**, ne-a interpelat duminică, un ieșean, la masa presei. L-am felicitat ! Pentru reușitele Centrului de juniori și copii al Politehnicii, unde doi antrenori, **Mihai Birzan** și **Nicolae Ursache,** muncesc în semi-anonimat — dar cu succes — pentru bunele fotbalului din „dulcele tîrg".

• *Duminică, la prînz,* Dobrin *revenea bucuros în mijlocul echipei. Dimineață susținuse ultimul examen din cadrul anului I al Facultății de educație fizică a Institutului Pedagogic din Pitești. Obținuse un prim succes. După-amiază, în repriza secundă, internaționalul piteștean realiza un al doilea...*

TINERET-REZERVE

1.	Dinamo	5	3	2	0	6—1	8
2.	Universitatea Craiova	5	4	0	1	8—5	8
3.	F. C. Argeș	5	3	1	1	13—5	7
4.	Rapid	5	3	1	1	8—6	7
5.	Politehnica Timișoara	5	3	0	2	10—8	6
6.	Politehnica Iași	5	3	0	2	7—7	6
7.	C.F.R. Cluj	5	3	0	2	7—7	6
8.	Steaua	5	2	1	2	10—6	5
9.—10.	Petrolul	5	2	1	2	7—5	5
	U.T.A.	5	2	1	2	7—5	5
11.	Steagul roșu	5	2	1	2	4—5	5
12.	C.S.M. Reșița	5	2	1	2	5—8	5
13.	„U" Cluj	5	2	0	3	7—6	4
14.	F. C. Constanța	5	2	0	3	6—9	4
15.	A.S.A. Tg. Mureș	5	1	1	3	6—9	3
16.	Sportul studențesc	5	1	1	3	3—7	3
17.	S. C. Bacău	5	1	1	3	5—11	3
18.	Jiul	5	0	0	5	2—11	0

„CUPA A + T"

1.	Universitatea Craiova	10	8	1	1	15—6	17
2.	F. C. Argeș	10	5	3	2	21—11	13
3.	Dinamo	10	5	3	2	15—9	13
4.	C.S.M. Reșița	10	4	4	2	19—15	12
5.	Rapid	10	5	2	3	15—12	12
6.	Politehnica Iași	10	6	0	4	11—11	12
7.	F. C. Constanța	10	5	1	4	11—12	11
8.	Steaua	10	4	2	4	19—13	10
9.	Politehnica Timișoara	10	5	0	5	14—14	10
10.	Steagul roșu	10	4	2	4	8—9	10
11.	Sportul studențesc	10	4	1	5	13—10	9
12.	„U" Cluj	10	4	1	5	12—10	9
13.—14.	U.T.A.	10	4	1	5	10—12	9
	Petrolul	10	4	1	5	14—16	9
15.	C.F.R. Cluj	10	4	1	5	14—18	9
16.	A.S.A. Tg. Mureș	10	3	1	6	15—23	7
17.	S. C. Bacău	10	3	1	6	10—20	7
18.	Jiul	10	0	1	9	5—20	1

ECHIPA ETAPEI

• SUCIU

• TĂNĂSESCU • BĂDIN • DESELNICU • MANEA

• CIOCÎRLAN • BELDEANU

• TROI • DOBRIN • M. SANDU MARCU

ECHIPA CAMPIONATULUI, de la o etapă la alta

ADAMACHE (41)

PORASCHI (40) ANTONESCU (39) DESELNICU (40) VELEA (38) IVAN (38)

DUMITRU (41) BELDEANU (42)

TROI (41) DOBRIN (41) OBLEMENCO (39) LICĂ (40) NESTOROVICI (39)

CLASAMENTUL	PUNCTE	MECIURI ACASĂ	MECIURI AFARĂ	MECIURI TOTAL	GOLURI ACASĂ	GOLURI AFARĂ	GOLURI TOTAL	DIFERENȚA
1. **UNIV. CRAIOVA**	**9**	2 2 0 0	**3 2 1 0**	**5 4 1 0**	3—0	**4— 1**	7— 1	+6
2. C.S.M. Reșița	**7**	2 2 0 0	3 0 3 0	5 2 3 0	9—2	5— 5	**14— 7**	+7
3. F. C. Constanța	**7**	2 2 0 0	3 1 1 1	5 3 1 1	3—1	2— 2	5— 3	+2
4. Sportul studențesc	**6**	**3 3 0 0**	2 0 0 2	5 3 0 2	**9—0**	1— 3	**10— 3**	+7
5. F. C. Argeș	**6**	3 2 1 0	2 0 1 1	5 2 2 1	6—3	2— 3	8— 6	+2
6. Poli. Iași	**6**	**3 3 0 0**	2 0 0 2	5 3 0 2	3—0	1— 4	4— 4	0
7. Steaua	**5**	3 2 1 0	2 0 0 2	5 2 1 2	7—3	2— 4	9— 7	+2
8—10. Dinamo	**5**	3 1 1 1	2 1 0 1	5 2 1 2	6—5	3— 3	9— 8	+1
Rapid	**5**	3 1 1 1	2 1 0 1	5 2 1 2	4—4	3— 2	7— 6	+1
„U" Cluj	**5**	3 2 0 1	2 0 1 1	5 2 1 2	5—3	0— 1	5— 4	+1
11. Steagul roșu	**5**	3 2 1 0	2 0 0 2	5 2 1 2	4—1	0— 3	4— 4	0
12. Poli. Timișoara	**4**	3 2 0 1	2 0 0 2	5 2 0 3	4—3	0— 3	4— 6	—2
13. U.T.A.	**4**	3 2 0 1	2 0 0 2	5 2 0 3	3—2	0— 5	3— 7	—4
14. Sport Club Bacău	**4**	3 2 0 1	2 0 0 2	5 2 0 3	5—4	0— 5	5— 9	—4
15. Petrolul	**4**	2 2 0 0	3 0 0 3	5 2 0 3	4—2	2— 8	6—10	—4
16. A.S.A. Tg. Mureș	**4**	2 2 0 0	3 0 0 3	5 2 0 3	5—2	4—12	9—14	—5
17. C.F.R. Cluj	**3**	2 1 1 0	3 0 0 3	5 1 1 3	5—4	2— 7	7—11	—4
18. Jiul	**1**	2 0 1 1	3 0 0 3	5 0 1 4	1—2	2— 7	3— 9	—6

MOMENTUL CÎND ȚI SE OFERĂ ȘANSA...

În meciul de pe stadionul din Valea Domanului, cîștigat de reșițeni la un scor neașteptat nici de cei mai înflăcărați suporteri, Petrolul a avut, între minutele 20 și 35, o perioadă de joc foarte bun, punctată cu două mari ocazii de gol. Văzîndu-se conduși cu 1—0, **Cozarec, Dincuță, Pisău, Zamfir,** au ieșit insistent la atac, au combinat inteligent, punînd în dificultate apărarea echipei lui **Reinhardt.** Dar, **Zamfir** și **Cozarec** n-au marcat și, aproape firesc, a urmat al doilea gol al lui **Beldeanu.** Din acel moment s-au năruit speranțele Petrolului, echipa din Ploiești neavînd în rîndurile sale jucători cu experiență competițională, care să creadă în forțele lor și să nu cedeze nici un moment pasul. Pentru că, la ora actuală, Petrolul este una din cele mai tinere echipe ale campionatului, aflată în plin proces de integrare în rîndurile sale a unor jucători foarte tineri, de 19, 20, 21 de ani, ca **Istrătescu, Zamfir, Pisău, Curcă, Angelescu, Eparu, Dobre, Badea, Toader.** **„Marele lor atu — ne** spunea antrenorul **Gheorghe Dumitrescu,** în holul hotelului Semenic, din Reșița — este DORINȚA DE AFIRMARE. **Unii (Zamfir, Badea, Curcă, Pisău) sînt veniți de curînd la Ploiești. Ceilalți însă au crescut la noi, la Petrolul. Ii cunosc foarte bine, de cînd erau de-o șchioapă.** **Știu ce pot, ce însușiri au și pentru că știu le-am deschis porțile echipei. Deocamdată se află pe marele peron, în forfotă, al diviziei. Fiecăruia i s-a oferit MAREA ȘANSĂ de a prinde trenul ce duce spre titularizare și, implicit, consacrare..."**

Petrolul a suferit o grea înfrîngere la Reșița. O circumstanță atenuantă are însă. Este vorba de lipsa de experiență a tinerilor săi echipieri din rîndul cărora s-a detașat totuși, jucînd cu o dezinvoltură remarcabilă, în ciuda scorului, mijlocașul ofensiv **Istrătescu.** Un jucător care, alături de **Angelescu** și **Eparu** (un foarte bun student al Institutului de petrol și gaze din Ploiești) a prins trenul de care amintea antrenorul Petrolului. Clubul ploieștean, în virtutea unei frumoase tradiții, le-a oferit deci ȘANSA. Tuturor. Urmează, acum, momentul confirmărilor.

Laurențiu DUMITRESCU

P.S. Duminică, un debut în „A", la C.S.M. Reșița: portarul **Constantin,** fost la Metalul Drobeta Tr. Severin. Și o reapariție — **Roșca** — mijlocaș, 18 ani, ambițios, cu mare capacitate de efort. Am rezervat însă aceste rînduri în special Petrolului, echipa ploieșteană făcîndu-și un crez din a lansa valori pe scena primei noastre divizii.

Încă de la începutul acestui sezon competițional, a fost clar pentru toți observatorii Diviziei A că ne aflăm în fața unei **masive promovări de tineri jucători în formațiile primului nostru eșalon valoric.** De altfel, acest fenomen a fost vizibil încă din primăvară, cînd comentariile noastre au subliniat numeroase debuturi promițătoare în echipele divizionare A. Se pare, așadar, că acest 1973 reprezintă **un an de reală reîmprospătare a efectivelor fotbalului nostru de performanță,** pe de o parte prin ridicarea unor cadre foarte tinere, din echipele de tineret sau chiar de juniori, iar pe de alta prin transferuri din categorii inferioare, mai ales Divizia B. Într-un asemenea larg proces de primenire a efectivelor, ca cel pe care-l traversează actualmente divizionarele A și de la care nu face excepție nici una din cele 18 participante, este firesc să apară și succese certe, promisiuni reale, dar și... rebuturi, încercări nereușite. Important este însă **spiritul înnoitor existent** și pe care-l salutăm ca atare.

În aceste pagini, redactorii noștri care au urmărit jocurile etapei a 5-a a Diviziei A, prezintă cîteva observații speciale ale lor **asupra unor reprezentanți ai „noului val",** atît generale cît și raportate la meciul în speță. Evident, ele nu au caracter de sentință. Le facem totuși pentru a atrage atenția asupra fenomenului ca atare și a ajuta la schițarea primelor concluzii.

DISCUȚIE PE TEMA ÎMPROSPĂTĂRII LOTURILOR DIVIZIONARE A

O ECHIPĂ ÎNTREAGĂ, DAR...

Aparent, partida de la Iași dintre echipele viitorilor ingineri din Timișoara și din Iași a fost bogată în nume noi — deci s-a încadrat perfect în tema acestor două pagini.

Și pe bună dreptate dacă ținem seama că numai în formația pregătită de **Ilie Oană** au fost aliniați **Anton, Hanceriuc** și **Dănilă,** iar în etapele precedente și **Micloș, Ciubotaru, Ailoaie** sau **Toacă,** în timp ce la timișoreni au operat duminică **Șchiopu, Katona, Lața, Păltinișan** și **Popa,** alături de **Covalcic** folosit într-una din etapele anterioare, portarul **Jivan** (în primăvară, pe cînd activa la C.F.R. Arad a făcut parte din selecționata seriei secunde a Diviziei B) e și el gata să-și fructifice șansele. Deci... o echipă completă, plus trei rezerve! În fond, e normal, deoarece ambele combatante fiind promovate recent, au adus cu ele o listă întreagă de fotbaliști tineri.

Numai că, după meci, trăgînd linie, cum se spune, nu ne-am ales cu ceva deosebit. Cei mai dotați ni s-au părut **Dănilă** și **Șchiopu.** Amîndoi bine integrați în formațiile lor. Primul, produs al Centrului de juniori al Politehnicii Iași, are o tehnică destul de bună. În plus, demonstrează vitalitate în joc, fiind rapid în execuții și bun șuteur. Pe scurt, un atacant în plină formare dacă ținem seama de cei 20 de ani ai săi. Cel de al doilea, plin de calități și el, e un fotbalist bine dezvoltat fizic. A venit la Timișoara anul trecut, de la Chimica Tîrnăveni — mică localitate de unde au pornit în ultima vreme fotbaliști ce și-au cucerit un frumos renume. Numai că, după cum spunea antrenorul său, **Ion Ionescu, „a venit cam tîrziu la «Poli»". Șchiopu** are acum 27 de ani...

O impresie bună în jocul de la Iași au mai lăsat **Lața** (profilat pe rol de coordonator al atacului) și, într-o mai mică măsură, totuși, coechipierul său **Bojin** (cam blazat, ni s-a părut, la cei 22 de ani ai săi), binecunoscut, însă de mai mulți ani pe scena primei divizii. În formația timișoreană a debutat fundașul central **Păltinișan,** fost la Metrom Brașov. În ciuda taliei, a combativității și a entuziasmului său, deficiențele tehnice — care se pot corija cu un antrenament adecvat și, bineînțeles, cu dorința de a progresa a tînărului fotbalist — îl pot stopa din creșterea sa.

Alături de aceștia să-i amintim și pe ieșenii **Anton** (21 de ani, bun tehnician, acroșeur) și **Hanceriuc** (acesta mai de multă vreme cunoscut, cu toate că are doar 20 de ani), cel mai rapid jucător din echipă, creații ale Centrului de copii și juniori al Politehnicii.

Așadar, aparent mulți; dar puțini convingători. Cel puțin deocamdată...

Mircea TUDORAN

IAȘI. — O imagine stereotip, o imagine care poate fi trasă la indigo — într-atît de mult s-a repetat în partida dintre cele două Politehnici: cu un surplus de apărători (în fotografie Păltinișan și, în plan îndepărtat, Popa), fotbaliștii timișoreni resping încă un atac al gazdelor (reprezentați prin Lupulescu — tricou de culoare închisă)
Foto: Dumitru ROTARU

RÎȘNIȚĂ ȘI ION ION, DOUĂ CERTITUDINI!

La un moment dat, în debutul acestui campionat, Steaua părea una dintre echipele cele mai dispuse să forțeze apariția „noului val" pe scena Diviziei A. Numărînd în efectivul său pe **Stoica, Iovănescu, Ion Ion, Szabados, Agud, Răducanu, Amarandei** militarii bucureșteni aveau la dispoziție un masiv „contingent" de proaspeți divizionari A, toți tineri sau foarte tineri, susceptibili de titularizare. Tentat de o bruscă și radicală acțiune de împrospătare, antrenorul **Gh. Constantin** a mers, în primele etape, pe această linie dar — realitățile ne impun s-o spunem — fără prea mult succes. Pentru că **înnoirea unei echipe nu se face „ex abrupto", ci ea cere o anumită eșalonare, o progresiune, o pregătire judicioasă a celui care debutează și care din acest moment, are de parcurs un drum destul de lung (și deloc simplu) pînă la ceea ce se cheamă titularizarea.**

Iată că, din felul cum și-a alcătuit formația pentru meciul recent cu Rapid, reiese că Steaua a înțeles acest lucru, reținînd în „unsprezecele" de începere doar pe **Ion Ion,** cel mai dotat, cel mai verificat dintre toți componenții noii promoții steliste. Și acesta a dat deplină satisfacție, fiind (împreună cu **Dumitru**) oamenii care au asigurat echipei lor superioritatea la mijlocul terenului. Pe banca rezervelor, Steaua i-a avut însă și pe **Iovănescu, Stoica** și **Răducanu,** dintre care primul a și fost utilizat circa 20 de minute, în locul lui **Sătmăreanu,** fără ca evoluția lui să fie în discrepanță cu cea a internaționalului pe care l-a înlocuit.

De cealaltă parte a terenului, **Macri** a mers integral pe linia aruncării în luptă a unui „team" de rutinați. (Fundașul central **Fl. Marin,** deși tînăr și el, nu poate fi socotit o promovare înnoitoare, pentru că pentru acest post Rapid nici nu avea o altă soluție). Felul cum a decurs jocul nu confirmă, după părerea noastră orientarea lui **Macri,** pentru că echipa a mers mai bine abia din momentul introducerii — în jurul minutului 60 — a recenților divizionari **A, Rîșniță** (în primul rînd!) și **Bartales.** Acești doi jucători, bine dotați, au dat deplină satisfacție și credem că încă în acest sezon pot aspira la titularizarea definitivă. Se cuvine să ne oprim puțin și la **Periat,** nume nou în formația bucureșteană. El a mai jucat puțin în Divizia A (la C.F.R. Timișoara) dar abia acum, se pare, are perspectiva de a intra în fondul de jucători de prima categorie. Este activ, energic, joacă bine pe ambele laturi ale terenului.

Iată deci un meci, acest derby Steaua—Rapid, fructuos și concludent în raport cu tema de azi a paginilor noastre „post-etapă". Tinerii confirmă. Și, dintre ei, mai ales **Rîșniță** și **Ion Ion.**

Radu URZICEANU

BUCUREȘTI. — Fază plină de dinamism la poarta echipei Steaua: balonul, centrat de pe aripa dreaptă rapidistă, trece prin fața porții, în ciuda săriturii acrobatice a lui Iordache, dar Dumitriu II (cu numărul 8) nu va reuși să-l intercepteze.
Foto: Ion MIHAICA

AVANTAJUL TINEREȚII

Unanim apreciată de publicul spectator și de telespectatori pentru frumusețea, spectaculozitatea și dinamismul ei, partida dintre campioana țării, Dinamo, și Sportul studențesc ne-a oferit cîteva interesante reflecții despre tinerii jucători mai recent promovați în cele două echipe.

Pe un plan mai general privind lucrurile, s-ar fi putut spune înainte de începerea meciului că prezența în mai mare proporție a acestor tineri în formația universitară — comparativ cu situația efectivului echipei dinamoviste, din care făceau parte vechi titulari cu o certă experiență — constituia un handicap pentru ea. Dar desfășurarea partidei a infirmat acest punct de vedere, tinerețea echipierilor Sportului studențesc constituind un avantaj pentru această formație, care a contribuit substanțial la obținerea victoriei. Spunem așa — și credem că nu greșim — deoarece tinerii fotbaliști din Regie au dovedit o mai mare ambiție și prospețime în joc, au alergat mai mult și mai cu folos, au fost primii la minge, s-au luptat cu dîrzenie pentru ea. De altfel, acești tineri jucători (**Grigorie, Cazan, Ciocîrlan, Rădulescu, Țolea**) s-au și numărat printre cei mai buni componenți ai formației universitare în meciul cu Dinamo, primind note mari pentru comportarea lor, așa cum se poate constata și din caseta tehnică de la pagina a 4-a. Cîteva cuvinte de apreciere în plus se cuvin pentru **Grigorie,** care s-a încadrat repede și foarte bine în compartimentul defensiv al echipei, alcătuind — împreună cu Cazan — un cuplu redutabil de fundași centrali, în fața căruia Dudu Georgescu și coechipierii săi au părut lipsiți de șanse. Dar la fel de elogios se poate vorbi și despre linia mijlocașilor — **Ciocîrlan** și **Rădulescu** — a căror activitate laborioasă (care a însemnat în cazul primului mai mult sarcini defensive, iar pentru celălalt de susținere a ofensivei) a constituit unul din factorii principali ai obținerii victoriei.

De partea cealaltă, la Dinamo, cei doi tineri jucători deveniți mai de curînd titulari în echipă — **Lucuță** și **P. Radu** — ne-au prilejuit aprecieri diferite. Fundașul stînga n-a mai confirmat în acest meci frumoasele calități demonstrate în partidele anterioare, fiind depășit deseori de adversarul său direct, Leșeanu, ceea ce l-a și făcut să recurgă în cîteva rînduri la intrări destul de dure. În schimb, P. Radu ne-a dat din nou ocazia să-l evidențiem, fiind — prin neobositele eforturi depuse la mijlocul terenului — unul dintre puținii jucători dinamoviști cu randament superior în acest meci.

Constantin FIRĂNESCU

BUCUREȘTI. — Dinamovistul Dudu Georgescu (tricou de culoare închisă) ajunge prea tîrziu la această centrare, pe care portarul studenților, Suciu, o stopează cu siguranță.
Foto: S. BAKCSY

ETAPA A VI-a, 9 SEPTEMBRIE

CRAIOVA: **Universitatea — Sportul studențesc**
REȘIȚA: **C.S.M. — F.C. Constanța**
CLUJ: **C.F.R. — Rapid București**
TIMIȘOARA: **Politehnica — „U" Cluj**
PETROȘANI: **Jiul — F.C. Argeș Pitești**
BUCUREȘTI: **Steaua — Politehnica Iași**
TG. MUREȘ: **A.S. Armata — Sport Club Bacău**
BUCUREȘTI: **Dinamo — Steagul roșu Brașov**
PLOIEȘTI: **Petrolul — U.T. Arad**

BALACI, CAP DE COLOANĂ!

Duminică, în partida dintre studenții clujeni și cei craioveni, au pășit pe gazon cîțiva tineri pentru care noul campionat a însemnat, de fapt, debutul în Divizia A. Cel mai tînăr dintre ei — **craioveanul Balaci** — s-a arătat a fi cel mai talentat și consacrarea sa „în rîndul celor mari" se va realiza (nu ne vom hazarda spunînd CU SIGURANȚĂ) în acest campionat. De fapt, **Ilie Balaci** (născut la 13 septembrie 1956), produs al Centrului de copii și juniori de la Universitatea, originar din Dolj, a fost la Cluj unul dintre cei mai buni jucători de pe teren. **Balaci** are toate calitățile pentru a deveni un bun fotbalist: tehnică, intuiție, viteză de reacție, rezistență fizică. A fost un adevărat argint viu, pe tot terenul, în atac și apărare. A creat cîteva faze „de scînteie" și publicul clujean a început să-l simpatizeze și să-l aplaude, deși echipa locală era condusă de formația lui **Balaci.** Acest jucător, bine îndrumat și folosit cu chibzuință, pentru că este foarte tînăr, va ajunge un jucător de clasă, dacă, bineînțeles, va fi modest, ascultător și sîrguincios, calități fără de care nu-și va găsi împlinirea. **Balaci** este singurul nou venit în formația craioveană, dar... e bine venit. Unul. și bun, cum s-ar spune.

De partea cealaltă, la „U" Cluj, au apărut duminică **Marcel Lăzăreanu** (portar — născut în 1954), **Alexandru Matei** (fundaș central — 1953); **Gheorghe Hurloi** (mijlocaș — 1955), **Ion Furnea** (mijlocaș și atacant — 1953), toți patru elemente crescute în Centrul de copii și juniori de la „U", și **Andrei Naghi** (atacant — 1954), venit de la Cîmpia Turzii.

Întîmplarea a făcut ca observațiile asupra jocului lor să le facem în acest meci, în care echipa din Cluj a avut o „zi neagră", o comportare sub așteptări, din care, cu lipsa lor de experiență, acești tineri jucători n-au putut ieși. **Lăzăreanu** și-a făcut datoria și prin cîteva intervenții curajoase, ne-a dovedit că promite. Dar **Matei** (care a fost în stare să-i ia locul lui Solomon în echipă) despre care antrenorul **Băluțiu** ne spunea că **„are un mare viitor",** duminică a fost derutat și depășit de viteza atacanților craioveni și de forța lui **Oblemenco. Hurloi** (care împreună cu **Balaci** formează linia de mijloc a naționalei de juniori) a jucat satisfăcător, mai bine decît **Anca,** și înlocuirea lui ne-a surprins. Locul său a fost luat, pe rînd, de **Furnea** (pentru 26 de minute) și **Naghi** (19 minute), timp insuficient ca să tragem o concluzie.

Constantin ALEXE

UN MECI CU ȘASE ASPIRANȚI

Pe stadionul U.T.A. au evoluat șase aspiranți la consacrarea pe prima scenă a fotbalului autohton. Unii dintre ei, ne referim în mod deosebit la **Iorgulescu** și **Trandafilon,** erau deja cunoscuți, datorită aportului pe care îl aduseseră în succesele realizate de fosta lor echipă, Metalul București, în precedenta ediție a „Cupei României". Acum, cei doi încearcă să corespundă exigențelor Diviziei A, să devină piese de bază ale formației arădene. Deocamdată, satisfacții mai mari a avut **Iorgulescu,** care a apărut în fiecare etapă în formația arădeană. Duminică, ca de altfel și în partidele anterioare, noul apărător al buturilor textiliste a manifestat multă siguranță în intervenții, priză la balon, agilitate. Cel de al doilea exbucureștean, **Trandafilon,** folosit în ultima etapă, doar în repriza secundă, și-a făcut imediat simțită prezența în linia de înaintare a echipei U.T.A. El s-a angajat în sprinturi prelungite, atît pe partea stîngă (înlocuise pe extrema stîngă Sima), cît și prin zona fundașilor centrali, creînd deseori panică în sistemul defensiv al Jiului, iar o dată, în min. 71, după ce s-a strecurat printre adversari, a expediat balonul în bară! Dar, așa cum s-a observat în meciul de duminică, **Trandafilon** e deficitar la capitolul tactică, participînd rareori la combinații pe spații mai reduse.

Celălalt înaintaș care a debutat în acest sezon în „A", este **Muntean,** jucător cu o viteză debordantă și dribling fin, însă cu un procent destul de ridicat de centrări imprecise. În sfîrșit, o altă noutate — mijlocașul **Ghiță.** El are capacitate de efort, dar duminică, a arătat că mai trebuie timp ca să se încadreze în mecanismul textilist.

În „11"-le de bază al Jiului a apărut un nume nou: **Nițu,** provenit din pepiniera clubului Steaua. Noul fundaș dreapta este viguros, lovește destul de corect balonul cu ambele picioare și posedă bine cîteva procedee de deposedare a adversarului. De altfel, duminică el și-a redus aproape complet, la „tăcere" adversarul direct, **Sima,** pe care antrenorul **Jurcă** la înlocuit cu **Trandafilon.** Dar, pentru a deveni un fundaș modern, **Nițu** trebuie să depună eforturi la antrenamente ca să-și îmbunătățească viteza, și centrările deoarece el se intercalează în acțiunile ofensive. Cel mai tînăr reprezentant al „noului val", duminică, în meciul de la Arad, a fost **Stoichiță,** înlocuitorul mai experimentatului **Mulțescu.** Aportul său nu s-a ridicat la nivelul așteptat pe de o parte datorită tracului, pe de alta nesincronizării cu ceilalți colegi. Dar, antrenorul **Traian Ivănescu** speră că acesta va deveni un nume...

Pompiliu VINTILA

SITUAȚIE NESCHIMBATĂ, DAR LA O COTĂ BUNĂ

Pe stadionul din Constanța, duminică, un pluton relativ masiv de fotbaliști care încearcă clanța de la poarta consacrării. Desigur, consistența lui a fost dată de grupul tinerilor de la Steagul roșu, oamenii a căror promovare în lot compact, anul trecut, a declanșat o criză cu rezonanțe diverse, în viața echipei. Ne gîndim la un **Anghelini, Hîrlab, Naghi, Anghel** și **Șerbănoiu.** Și lista ar putea fi întregită cu **Mateescu,** absent în partida cu F.C. Constanța, din pricina unei accidentări la claviculă. Se știe, adaptarea la condițiile Diviziei A a fost rapidă, evoluțiile lor stîrnind un ecou favorabil, chiar și în biroul antrenorilor federali. Comportarea noilor veniți a fost în general lineară, oscilînd între o cotă minimă admisibilă și alta (din păcate rară, accidentală) de mare spectaculozitate. Dintre ei, duminică, doar **Hîrlab** a spart plafonul mediocrității, etalînd un plus de dinamism și o apreciabilă orientare în teren. Chiar dacă nu a strălucit, „noul val" brașovean a rămas statornic unor calități de bază care-i poate asigura o viață lungă în prima divizie: vigoare, capacitate de efort, refuzul blazării.

Un caz aparte îl constituie totuși **Șerbănoiu,** jucător folosit cu intermitențe, dar cu spectaculoasă eficacitate, marcînd goluri decisive în perioadele scurte de final de joc, în care este folosit. (Și în meciul de care ne ocupăm, prezența sa de 28 de minute a fost punctată de o lovitură periculoasă cu capul, anihilată în ultimă instanță de intervenția lui **Antonescu**). Iată părerea antrenorului **Proca** despre „cazul Șerbănoiu": **„Sînt convins că el va deveni un bun jucător de Divizia A. Deocamdată criza sa este una de moral, alimentată de opoziția unei părți a tribunei noastre, care dezaprobă ostentativ, și nu știu de ce, apariția sa între titulari".**

În evantaiul jucătorilor încolonați pe pista afirmării s-a aflat și **Mărculescu,** de la F.C. Constanța. El a luptat mult, a șutat la poartă, s-a agitat fără să se menajeze. Cea mai bună dovadă că **Mărculescu** a început să fie un „nume" în campionatul nostru o constituie sfatul ferm dat lui **Naghi,** în cabina brașoveană, de a nu-l scăpa o clipă din ochi. Nu a realizat mult fiind, probabil, „tras" în jos de comportarea mediocră a întregului ansamblu constănțean. Cum îl caracterizează **Hașoti? „Atu-urile lui sînt intuiția jocului și simțul porții. Nu-i încă destul de combinativ, dar perfectibil la acest capitol. Venind din Divizia B, unde viața la antrenamente e mai ușoară, are un decalaj fizic greu de împlinit, acum, la 24 de ani ai săi".**

Duminică, cum s-ar spune, nimic nou sub soarele generos al litoralului.

Ion CUPEN

GRIGORE, PÎSLARU ȘI CÎRSTEA ÎN PRAGUL CONSACRĂRII

...În meciul de la Pitești „noul val" a fost reprezentat de trei jucători. Doi în formația tîrg-mureșeană, unul la F.C. Argeș. Doi care au început partida în formația de bază (**Grigore** și **Pîslaru**), unul (**Cîrstea**) introdus după pauză, în locul experimentatului **Barbu,** în indispoziție de joc, duminică. Trei nume foarte puțin cunoscute, chiar dacă au depășit granița celor 20 de ani, vîrstă la care marile talente s-au consacrat deja. Și, totuși, acest **Grigore,** născut în București, acum 21 de ani, acest **Pîslaru** de 22 de ani, originar din Rădăuți, și **Cîrstea** (24 de ani), născut într-o comună a județului Argeș, au calități ce pot fi valorificate superior.

...Duminică, sarcina cea mai dificilă a avut-o fundașul **Grigore.** Băiatul acesta, care a încercat la Jiul și Progresul București, fără succes, să intre pe poarta cea frumoasă a fotbalului, trebuia nici mai mult nici mai puțin, să-l neutralizeze (sau cel puțin să-l incomodeze) pe **Dobrin.** Și tocmai la Pitești!... Dar noul component al „11"-lui de bază din Tg. Mureș nu a părut intimidat. Cu o ambiție care-l poate propulsa, **Grigore** — într-un fel jucătorul de sacrificiu — a reușit în prima repriză să fie o „umbră" agasantă pentru **Dobrin.** Tenace (din păcate, după pauză calitatea aceasta a luat uneori aspectul durității), mobil și decis, **Grigore** a fost punctul de sprijin al defensivei mureșene. Sigur, lipsa sa de experiență, și revenirea spectaculoasă a piteștenilor după pauză (renaștere legată și de activizarea lui **Dobrin,** plin de fantezie, ca întotdeauna, și de ambiția succesului), aceste două elemente, conjugate, spuneam, nu i-au mai permis lui **Grigore** să exceleze și în ultimele 45 de minute. Dar jocul său în ansamblu a însemnat un motiv de încredere pentru o ascensiune trainică. Celălalt „nou venit" în echipa din Tg. Mureș, **Pîslaru,** a fost anihilat de... sarcinile pur defensive care i s-au dat. Pentru că tînărul acesta care a trecut pe la Metalul Rădăuți, Steaua (tineret), Industria sîrmei Cîmpia Turzii, Metalul Zlatna, Steaua (tineret), ne-a demonstrat în campionatul trecut, la Progresul București, frumoase calități de constructor ofensiv. **Pîslaru** a fost înlocuit duminică, în min. 76, dar, de fapt, el nici nu trebuia introdus în teren, din moment ce nu i s-a dat rolul pe care l-a interpretat de atîtea ori promițător și eficace.

În sfîrșit, cuvinte frumoase pentru **Cîrstea.** Piteșteanul a fost introdus la pauză, în locul consacratului **Barbu.** La pauză, cînd F.C. Argeș era condusă! Și **Cîrstea,** care a jucat destul de puțin în prima scenă, în campionatul trecut, a etalat de la bun început o admirabilă siguranță, un bun simț al intercepției, dublat de joc simplu și decis. Au fost numai patru faze, dar faze grele, în care acest jucător de 24 de ani, totuși, a primit aplauze. Și, dincolo de aplauze, speranța că va deveni titular de nădejde al unei echipe valoroase.

...La Pitești, noul val a anunțat zboruri frumoase. Să le așteptăm!...

Mircea M. IONESCU

NOTĂ DE TRECERE NUMAI PENTRU BOCA

Pe stadionul băcăuan „23 August" nu au evoluat decît patru tineri, pe care am îndrăznit să-i numim „speranțe". Trei dintre ei au făcut parte din echipa clujeană C.F.R. și numai unul — **Enescu,** jucător care, totuși, a mai evoluat și în finalul campionatului trecut destul de des — la S.C. Bacău. Dintre aceștia, trebuie s-o spunem de la început cea mai bună impresie ne-a făcut-o **Boca.** Clujeanul a jucat la mijlocul terenului, dezinvolt, cu mult curaj. Este cum se spune, „sigur pe picioare", nu se ferește de focul luptei, dar are și o tehnică destul de bună, care îi permite să iasă foarte bine din aglomerările iscate de lupta pentru posesia balonului. Jucătorii clujeni mai vîrstnici, **Petrescu, Tegean, Bretan** și ceilalți, mărturiseau că simt o adevărată plăcere să joace împreună cu tînărul **Boca,** ale cărui pase sînt foarte „curate" și aproape întotdeauna spre direcția care se impune. La Bacău l-am remarcat cu atît mai mult pe acest **Boca,** cu cît el a fost singurul jucător din linia de mijloc a oaspeților — prin comparație cu mult mai cunoscuții **Cojocaru** și **Tegean** — care a jucat la un nivel constant pe toată durata partidei. Capabil încă de mari acumulări și deci de progrese, tînărul **Boca** de la C.F.R. Cluj este în mod sigur un element de urmărit în continuare.

Ceilalți doi tineri din echipa clujeană, **Katona** și **Mureșan** au impresionat mai puțin. În acest an, la C.F.R. se simțea lipsa unui fundaș lateral stînga, un înlocuitor pentru **Koman,** plecat să-și satisfacă stagiul militar. A apărut atunci **Katona,** destul de greu de altfel, cu mari dificultăți de adaptare pe prima scenă a fotbalului nostru. La Tg. Mureș, în a doua etapă a campionatului, clujeanul a fost în mod sigur cel mai slab din echipa sa. Dar iată, **Katona** a prins ceva curaj, antrenorul l-a menținut în echipă — ceea ce este mare lucru pentru un tînăr — și a început să joace din ce în ce mai bine. La Bacău s-a descurcat cu succes în fazele de apărare. **Mureșan,** extrema dreaptă a C.F.R.-ului, a fost foarte greu de apreciat, pentru că mai... n-a jucat. A dovedit că posedă o bună viteză de deplasare, dar la fiecare dintre rarele contraatacuri n-a izbutit niciodată să treacă de fundașul **Comănescu.** A fost, de altfel, înlocuit la pauză.

În echipa gazdă, **Enescu** ne-a arătat încă o dată cît de mari sînt dificultățile de adaptare ale unui înaintaș central pus să joace pe postul de extremă. Prin sosirea lui **Munteanu, Enescu,** atacant care plăcuse multor specialiști în finalul sezonului trecut, cînd a fost un înaintaș agresiv, mobil, bun tehnician, cu simțul golului, a fost nevoit să emigreze pe extrema dreaptă, unde însă nu poate să facă dovada calităților sale.

Dumitru GRAUR

BACĂU. — Verva deosebită a lui Dembrovschi (tricou în dungi), care a marcat duminică 3 goluri lui C.F.R. Cluj, este ilustrată și de această fază, care-l prezintă trecînd impetuos printre doi adversari.
Foto: Valeriu BOGDĂNEȚ

Divizia B „NOUL VAL“ ÎN PLIN PROCES DE MATURIZARE

Fără a produce, în general, mutații substanțiale de ierarhizare, „runda“ a IV-a a întrecerii eșalonului fotbalistic secund se recomandă în schimb, din nou, prin acea situație de excepție în care mezinii diviziei (a se citi recentele promovate) nu vor să abdice de la pozițiile de vîrf ale clasamentelor.

Gaz metan Mediaș (seria a II-a) s-a detașat chiar la un punct, printr-o victorie facilă în fața **Minerului Motru**, dar, în același timp, s-a ivit și un pericol iminent : prezența pe locul secund (după o victorie netă, în deplasare ; singura din etapă) a deținătoarei „Cupei“ **Chimia Rm. Vîlcea**. Un alt lider, din aceeași familie a promovatelor, **Victoria Carei** (seria a III-a), a terminat nedecis (1—1) cu **Gloria Bistrița**, după ce a condus timp de 80 de minute, gazdele reușind să egaleze numai printr-un penalty. În fine, a treia debutantă **C.S.M. Suceava** (seria I) a culeș și ea pe teren străin un prețios punct (pe arena tulceană), însă a fost obligată de experimentatul „11“ al **Metalului Plopeni** (ciștigător fără probleme în meciul cu **Celuloza Călărași**) să facă o rocadă, predîndu-i șefia, totuși menținîndu-se la egalitate de puncte cu noul lider.

Ce concluzie se poate desprinde ? Răspunsul este, neîndoios, acesta : **Cele trei exdivizionare C dovedesc o pregătire corespunzătoare saltului calitativ de promovare într-o categorie superioară** (cel puțin teoretic), **privesc cu multă seriozitate și ambiție întrecerea, nu manifestă complexe de inferioritate.** Cele trei formații nu numai că și-au luat „inima în dinți“ pentru a demonstra ce pot, dar au transformat accidentala ambiție de o duminică într-un mobil permanent — acela al performanței. Dacă își vor menține acest avînt de energie și... concepție, poate că praful care se mai depune uneori pe scena „B“-ului se va spulbera mai repede. Să sperăm că tendința de maturizare a „noului val“ este autentică. Credem, totodată, că și „veteranele“ (diviziei secunde) nu vor asista pasive la această reconfortantă demonstrație și vor porni, hotărît, în urmărirea fruntașelor.

În rest — un semnal de alarmă pentru cele șase rezultate de 0—0 înregistrate în etapa de duminică (de altfel, barometrul eficacității indică o scădere vertiginoasă : 55 de goluri marcate față de 67 în etapa precedentă !). Nu e prea mult acest număr de scoruri albe, mai precis de partide nule ? Atenție deci. Se poate trage și la (pe) poartă. Chiar și în deplasare... Curaj !

N. MARDAN

ÎN CIUDA PLOII, MECI SPECTACULOS

Știința Bacău — F. C. Galați 2—0 (1—0)

AU MARCAT : Căstăian (min. 38 — autogol), Rugiubei (min. 54).

ȘTIINȚA : Bilc — Drănceanu, ȚANĂ, CIOCOIU, Zaharia — PANAIT, CODREANU — Făiniță (min. 5 : JELESCU), Sandu, RUGIUBEI, Săvulea.

F. C. GALAȚI : Gheorghiu (min. 60 : CAPIOGLU) — TR. IONESCU, Căstăian, COSTEA, Simion — Morohai, Manciu, Bruștiuc — ION IONICA, Grozea, Marcovici (min. 12 : Băcescu).

A arbitrat foarte bine Emil Vlaicu (Ploiești).

Apetitul pentru fotbal al băcăuanilor este evident. Simbătă după amiază aproape 5 000 de spectatori au luat loc în tribunele stadionului „23 August“ pentru a asista la confruntarea dintre Știința și F.C. Galați ! Și într-adevăr, ei nu au avut ce regreta, ambele echipe, spre meritele lor, au reușit să ofere un fotbal de un bun nivel tehnic și spectacular.

Jocul debutează fără binecunoscuta perioadă de tatonare, ci cu atacuri furibunde la ambele porți, dar și cu ratări incredibile... Cei care sînt mai aproape de deschiderea scorului sînt studenții care în min. 9 și 12 ratează două mari ocazii prin **Rugiubei**. De fiecare dată atacantul băcăuan a avut golul în vîrful bocancului. În prima fază el a ezitat să șuteze, iar în cea următoare a întîrziat la „rendez-vous“-ul cu balonul la doi metri de butul părăsit de portarul gălățean **Gheorghiu**, scos dintre bare de extrema **Jelescu**. După primul sfert de oră, jocul este oprit timp de 10 minute de o ploaie torențială. Partida se reia cu aceeași ardoare, în ciuda rafalelor de ploaie, și în min. 38 inevitabilul se produce, Știința Bacău deschide scorul : **Panait** execută înalt în careu o lovitură liberă de la 25 m, apărătorii gălățeni sar „pachet“ la minge, dar fundașul **CĂSTĂIAN** trimite balonul cu capul în propria-i poartă.

La reluare, în ciuda terenului alunecos, se joacă într-un tempo susținut. Și după ce F.C. Galați, ratează prin **Grozea** două mari ocazii de a egala, în min. 54, studenții majorează scorul : **Jelescu** pătrunde pe aripa stîngă, centrează cu boltă în careu, de unde, **RUGIUBEI**, apărut ca din pămînt, reia, splendid, cu capul, din plonjon, înscriind un gol de kinogramă.

Pînă la sfîrșitul jocului se creează în continuare situații bune de gol, dar se ratează de ambele părți.

AUREL PĂPĂDIE

LINIA MEDIANĂ A IMPUS DECIZIA

Metalul București — Metalul Drobeta Tr. Severin 2—0 (2—0)

AU MARCAT : Prodan (min. 35), Ion Sandu (min. 43).

METALUL BUCUREȘTI : Petre — Nedelcu, MORARU, SEBE, Viță — PROFIR (min. 75 : Gavrilă), Prodan — IANCU, GEORGESCU, Sumulanschi, Zlate (min. 10 : ION SANDU).

METALUL DROBETA TR. SEVERIN : SACUI — Boiangiu, Diaconu, TRAȘCU, Cirtog — CĂTUT, Brihac (min. 47 : Haris) — Coculescu (min. 77 : Gogan), Peronescu, Copăceanu, Stan.

A arbitrat bine Constantin Prusac (Botoșani).

Învins surprinzător cu o etapă în urmă la Motru, de proaspăta promovată Minerul, bucureștenii au privit jocul de duminică cu multă seriozitate. Acest lucru s-a văzut încă la începutul partidei, fiecare jucător al echipei bucureștene s-a străduit — și a reușit — să realizeze ceva. De partea cealaltă, oaspeții s-au grupat bine în fața porții lui **Săcui**, închizînd culoarele ce duceau spre poarta acestuia, și făcînd ca deschiderea scorului să se amîne. Bucureștenii au două bune situații de a marca, dar **Georgescu** (min. 15 și 16), deși plasează bine cunoscutele sale lovituri cu capul, portarul oaspeților „scoate“ in extremis. Echipa de la Dunăre încearcă și ea cîteva acțiuni ofensive, însă ni s-au părut lipsite de îndrăzneală, fără convingere, mărginindu-se numai la schimburi de mingi în preajma careului mare advers.

După prima jumătate de oră elevii antrenorului **Paul Popescu**, joacă mai organizat, cu combinații pe spații mari, folosind cu mult succes cele două extreme (**Iancu** și **Ion Sandu**), creînd vîrfurilor (**Șumulanschi** și **Georgescu**), ocazii bune de a materializa. O contribuție esențială la jocul bun al bucureștenilor, l-a avut comportarea excelentă a liniei mediane (**Prodan** și **Profir**), care au etalat o bună pregătire fizică și tehnică. Și ca o consecință firească a dominării... apare și primul gol. O acțiune plecată din mijlocul terenului, este continuată pe partea dreaptă de **Iancu**, și urmată de o centrare a acestuia. **Georgescu** deviază ușor blanoul lateral și **PRODAN** (min. 35) finalizează cu siguranță. Gazdele joacă bine în continuare și mai înscriu o dată, prin **ION SANDU** (min. 43), pecetluind rezultatul final.

La reluare jocul nu mai este atît de interesant. Oaspeții acceptă dominarea impusă de bucureșteni, care nici ei nu mai depun eforturi prea mari, dîndu-și probabil seama că cele două goluri le sînt suficiente pentru victorie. Oaspeții fac o schimbare inspirată (dar prea tîrzie), min. 77, cînd **Gocan** îl înlocuiește pe **Coculescu**, iar **Peronescu**, își reia locul pe extrema dreaptă. Din acest moment, jocul lor ciștigă în luciditate și spirit ofensiv... dar e prea tîrziu.

V. IORDACHE

BUCUREȘTI. — **Șumulanschi** (Metalul Buc.) încearcă să depășească pe **Haris** și **Cirtog** (Metalul Drobeta Tr. Severin)

Foto : V. ONESA

FINAL DRAMATIC

C.F.R. Arad — Textila Odorhei 3—2 (0—1)

AU MARCAT : Balint (min. 25), Laszlo I (min. 54), Bermozer (min. 76), Iuhasz (min. 83), Gyenge (min 85).

C.F.R. : Suciu — Ardelean, BERMOZER, Gal, COCIUBAN — BABĂU, Gyenge, Plataga (min. 55 : LEAC) — Iuhasz, KUKLA, Cilian (min. 46 : DOBAI).

TEXTILA : Lukacs I — Galambfalvi, POSEA, BERES, Lukacs II — BALINT, Szell, BORBELY — LASZLO I, Szavuly (min. 22 : VAJNAL), LASZLO II.

A arbitrat nesatisfăcător Gh. Cojocaru (Drobeta Tr. Severin).

N-a lipsit mult ca pe stadionul C.F.R. Vagonul să se înregistreze o surpriză, însă jucătorii echipei Textila n-au mai avut resursele necesare să păstreze avantajul pe care și-l creaseră pînă în minutul 54. În ultimele 15 minute ale partidei, arădenii și-au continuat dominarea teritorială și au răsturnat scorul în favoarea lor. Dar, ce s-a întîmplat pînă atunci ?

Jocul a fost viol în prima repriză, fazele alternînd de la o poartă la cealaltă. Înaintașii feroviari au combinat mai mult, căutînd poziții ideale de a marca. În schimb, oaspeții au valorificat din plin viteza celor două extreme, producînd deseori panică în careul advers. În min. 25, **BALINT** (Textila) a executat bine o lovitură liberă de la 17 m și a deschis scorul. După 6 minute, **Laszlo II** și-a depășit cu ușurință adversari, a intrat în careu și portarul **Suciu** a plonjat, reținînd balonul. Extrema stîngă a Textilei a încercat să-i scoată mingea din brațe și arbitrul a hotărît eliminarea lui **Laszlo II**. O măsură pripită, nejustificată, fiindcă jucătorul nu și-a lovit și nici n-a avut intenția să-și lovească adversarul ! Dar, conducătorul meciului, a mai luat și alte decizii care au provocat nedumerire, iar hotărîrile sale au avantajat echipa gazdă.

În repriza secundă, **Balint** (min. 54) a luat o acțiune pe cont propriu și de la 18 m, a șutat năprazznic, portarul **Suciu** a respins balonul la **LASZLO I**, care a mărit avantajul echipei sale la două goluri. Acest nou gol, i-a ambiționat pe feroviari, care s-au năpustit peste adversar. Apărarea oaspeților a rezistat fizic pînă în min. 76, cînd **BERMOZER** a redus din handicap, ca apoi **IUHASZ** (min. 83) și **GYENGE** (min. 85) să stabilească rezultatul final.

Partida nu s-a ridicat la un nivel tehnic deosebit, însă a plăcut datorită risipei de energie făcută de toți jucătorii și evoluției scorului.

Pompiliu VINTILĂ

CLASAMENTUL GOLGETERILOR

SERIA I

● 6 GOLURI : **Rădulescu** (Metalul Plopeni) ;

● 5 GOLURI : **Toma** (Gloria Buzău) ;

● 3 GOLURI : **Stan** (Gloria Buzău), **Panait** (Știința Bacău) — 1 din 11 m.

SERIA A II-a

● 3 GOLURI : **Iordache**, **Gojgaru** (Chimia Rm. Vîlcea), **Cojocaru II** (Dunărea Giurgiu), **Moraru** (Gaz metan Mediaș).

SERIA A III-a

● 4 GOLURI : **Trifu** (Minerul Cavnic), **Kukla** (C.F.R. Arad), **Budai** (Victoria Carei) ;

● 3 GOLURI : **Steiner** (Olimpia Oradea), **Moldovan** (Minerul Baia Mare), **Colnic** (F. C. Bihor), **Laszlo I** (Textila Odorhei), **Gocan** (Gloria Bistrița) — 2 din 11 m.

REZULTATE ● CLASAMENTE ● ETAPA VIITOARE

SERIA I

Gloria Buzău	— Metalul Mija	2-1 (1-0)
Ceahlăul Piatra Neamț	— Petrolul Moinești	2-1 (1-1)
Delta Tulcea	— C.S.M. Suceava	0-0
Știința Bacău	— F. C. Galați	2-0 (2-0)
C.S.U. Galați	— Victoria Roman	3-0 (1-0)
Metalul Plopeni	— Celuloza Călărași	3-0 (2-0)
Progresul Brăila	— Oțelul Galați	5-0 (2-0)
C.F.R. Pașcani	— Viitorul Vaslui	0-0
Constructorul Galați	— Caraimanul Bușteni	0-0

1.	**METALUL Plopeni**	4	3	1	0	10—1 7
2.	**C.S.M. Suceava**	4	3	1	0	7—2 7
3.	**GLORIA Buzău**	4	2	2	0	9—5 6
4.	**DELTA Tulcea**	4	2	2	0	6—3 6
5.	**ȘTIINȚA Bacău**	4	2	1	1	9—5 5
6.	**C.S.U. Galați**	4	2	0	2	5—4 4
7.	**CEAHLĂUL Piatra Neamț**	4	2	0	2	4—4 4
8.	**C.F.R. Pașcani**	4	0	4	0	2—2 4
9.	**CELULOZA Călărași**	4	1	2	1	5—6 4
10.	**VIITORUL Vaslui**	4	1	2	1	4—8 4
11.	**PROGRESUL Brăila**	4	1	1	2	6—3 3
12.	**CONSTRUCTORUL Galați**	4	1	1	2	3—3 3
13—14.	**F. C. Galați**	4	1	1	2	1—3 3
	METALUL Mija	4	1	1	2	3—5 3
15—16.	**CARAIMANUL Bușteni**	4	1	1	2	3—7 3
	VICTORIA Roman	4	1	1	2	3—7 3
17.	**PETROLUL Moinești**	4	0	2	2	2—5 2
18.	**OȚELUL Galați**	4	0	1	3	2—11 1

Progresul Brăila — Metalul Plopeni, Oțelul Galați — Constructorul Galați, C.F.R. Pașcani — Victoria Roman, Caraimanul Bușteni — Viitorul Vaslui, Petrolul Moinești — Știința Bacău, F. C. Galați — C.S.U. Galați, Gloria Buzău — Ceahlăul P. Neamț, Celuloza Călărași — C.S.M. Suceava, Delta Tulcea — Metalul Mija.

SERIA A II-a

Nitramonia Făgăraș	— Autobuzul București	5-0 (1-0)
Gaz metan Mediaș	— Minerul Motru	2-0 (1-0)
Metrom Brașov	— Flacăra Moreni	2-1 (2-1)
Dunărea Giurgiu	— Carpați Brașov	1-0 (1-0)
Dinamo Slatina	— Tractorul Brașov	0-0
Electroputere Craiova	— Chimia Rîmnicu Vîlcea	0-2 (0-1)
Progresul București	— Ș. N. Oltenița	0-0
C.S. Târgoviște	— C.S.M. Sibiu	2-0 (1-0)
Metalul București	— Metalul Dr. Tr. Severin	2-0 (2-0)

1.	**GAZ METAN Mediaș**	4	3	1	0	8—2 7
2.	**CHIMIA Rîmnicu Vîlcea**	4	3	0	1	10—4 6
3.	**TRACTORUL Brașov**	4	2	1	1	3—1 5
4—5.	**DUNĂREA GIURGIU**	4	2	1	1	6—4 5
	FLACĂRA Moreni	4	2	1	1	6—4 5
6.	**ȘANTIERELE NAVALE Oltenița**	4	2	1	1	7—6 5
7.	**C.S.M. Sibiu**	4	2	1	1	3—3 5
8.	**METALUL București**	4	2	0	2	6—3 4
9.	**CARPAȚI Brașov**	4	2	0	2	6—4 4
10.	**C. S. Târgoviște**	4	2	0	2	5—4 4
11.	**METALUL Drobeta Tr. Severin**	4	2	0	2	2—3 4
12.	**NITRAMONIA Făgăraș**	4	1	1	2	8—9 3
13.	**PROGRESUL București**	4	0	3	1	1—2 3
14.	**METROM Brașov**	4	1	1	2	3—5 3
15.	**DINAMO Slatina**	4	1	1	2	3—8 3
16.	**ELECTROPUTERE Craiova**	4	1	0	3	5—6 2
17.	**MINERUL Motru**	4	1	0	3	2—6 2
18.	**AUTOBUZUL București**	4	0	2	2	1—9 2

Metrom Brașov — Dinamo Slatina, Autobuzul București — Progresul București, Chimia Rm. Vîlcea — Gaz metan Mediaș, Electroputere Craiova — Dunărea Giurgiu, C.S.M. Sibiu — Metalul București, Carpați Brașov — Tractorul Brașov, Flacăra Moreni — C. S. Târgoviște, Metalul Drobeta Tr. Severin — Ș. N. Oltenița, Minerul Motru — Nitramonia Făgăraș.

SERIA A III-a

C.F.R. Timișoara	— Minerul Baia Mare	3-0 (2-0)
Olimpia Oradea	— Corvinul Hunedoara	0-0
Metalurgistul Cugir	— Minerul Cavnic	3-0 (1-0)
Vulturii Textila Lugoj	— U. M. Timișoara	1-0 (0-0)
C.F.R. Arad	— Textila Odorhei	3-2 (0-1)
Ind. s. Cîmpia Turzii	— Mureșul Deva	2-0 (1-0)
Arieșul Turda	— Minerul Anina	1-1 (0-0)
Olimpia Satu Mare	— F. C. Bihor	1-0 (1-0)
Gloria Bistrița	— Victoria Carei	1-1 (0-1)

1.	**VICTORIA Carei**	4	3	1	0	7—2 7
2.	**OLIMPIA Satu Mare**	4	3	1	0	4—0 7
3.	**U. M. Timișoara**	4	3	0	1	6—3 6
4.	**INDUSTRIA SÎRMEI Cp. Turzii**	4	2	1	1	5—2 5
5.	**VULTURII TEXTILA Lugoj**	4	2	1	1	4—5 5
6.	**FOTBAL CLUB Bihor**	4	2	0	2	7—4 4
7.	**MINERUL Baia Mare**	4	2	0	2	7—5 4
8.	**OLIMPIA Oradea**	4	1	2	1	5—4 4
9.	**TEXTILA Odorhei**	4	2	0	2	5—5 4
10—11.	**GLORIA Bistrița**	4	1	1	2	5—5 3
	MUREȘUL Deva	4	1	1	2	5—5 3
12—13.	**C.F.R. Arad**	4	1	1	2	8—9 3
	CORVINUL Hunedoara	4	1	1	2	2—3 3
14—15.	**ARIEȘUL Turda**	4	1	1	2	3—6 3
	MINERUL Cavnic	4	1	1	2	6—9 3
16.	**C.F.R. Timișoara**	4	1	1	2	4—7 3
17.	**MINERUL Anina**	4	1	1	2	3—8 3
18.	**METALURGISTUL Cugir**	4	1	0	3	3—7 2

Minerul Cavnic — Mureșul Deva, Victoria Carei — Metalurgistul Cugir, F. C. Bihor — Textila Odorhei, Minerul Anina — C.F.R. Arad, U.M. Timișoara — Corvinul Hunedoara, Gloria Bistrița — Olimpia Oradea, Minerul Baia Mare — Industria sîrmei Cîmpia Turzii, Arieșul Turda — C.F.R. Timișoara, Olimpia Satu Mare — Vulturii Textila Lugoj.

STELE ALE GAZONULUI DEVIN ANTRENORI

SCURT ITINERAR EUROPEAN

● O MASIVĂ FORMAȚIE DE TINERI TEHNICIENI SE AFIRMĂ ÎN MAI TOATE ȚĂRILE CONTINENTULUI NOSTRU ● DE LA SUCCESUL LUI MILUTINOVICI, LA DEBUTUL LUI IAKIMOV ● RADICE, ȘEFUL DE PROMOȚIE AL NOII GENERAȚII DE SPECIALIȘTI ITALIENI ? ● JUCĂTORI CELEBRI PRINTRE JUNIORI ȘI COPII : ȘESTERNEV, GENTO, SUAREZ, SWART...

Circuitul clasic al vieții fotbalistice — care îl aduce pe sportivul de performanță, de pe gazon, pe banca antrenorilor — ne oferă, în ultima perioadă de timp, o suită de intersante apariții în grupul tehnicienilor, multe coincizînd cu frumoase promisiuni. Așa cum și în fotbalul nostru noua generație de antrenori începe să se facă tot mai viguros simțită, tot așa, în multe dintre țările europene, tinerii sau foarte tinerii antrenori s-au și făcut remarcați prin întîiele lor „fapte de arme".

Să vedm cîteva dintre ele.

★

Grupul internaționalilor de renume din fotbalul iugoslav care, în ultimele sezoane, s-a dedicat frumoasei — dar deloc ușoarei — misiuni a antrenoratului, e impozant. În grupul „bătrînilor" din acest lot îi recunoaștem pe **Beară, Zebeț, Horvat, Mitici,** în plutonul celor mai tineri pe **Soskici, Skorici, Miloș Milutinovici.** Acesta din urmă e autorul unui recent succes: a promovat în prima divizie pe Proletar Zrenjanin, dovedind nu numai o mare energie ci și multă competență în construirea unei formații excelent cotate în greul turneu de baraj.

Formația internaționalilor bulgari de renume care apare cu fapte recomandabile în activitatea de antrenorat nu-i nici ea mai prejos. După **Ștefan Boșkov,** cel care a realizat cu o viteză subliniată la vreme, ascensiunea pînă la direcția echipei naționale, mulți dintre celebrii titulari ai acelei formații de aur a lui ȚSKA Sofia l-au urmat pe calea antrenoratului: **Manolov, Dimitrov, Milanov.**

Cel mai proaspăt „profesor" dintre internaționalii bulgari, acel jucător de mare subtilitate care a fost **Iakimov,** va debuta direct ca antrenor de selecționată, ocupîndu-se de pregătirea reprezentativei **Kuweitului.**

Dacă vorbim despre ascensiunile rapide, cum au fost acelea ale lui **Boșkov și Iakimov,** este cazul să amintim despre antrenorul care culege astăzi numeroase elogii în Italia, tot pentru un asemenea progres rapid, dar și fructuos. E **Luigi Radice,** despre care se opinează că va deveni unul dintre cei mai valoroși tehnicieni ai fotbalului peninsular. Fostul mijlocaș al lui A.C. Milan, unul dintre fruntașii clasei de antrenori de la cunoscuta școală de la Coverciane, a lucrat în primii ani cu echipele de juniori și copii. La 36 de ani, vîrstă oarecum record pentru fotbalul italian, a preluat pe Cesena, formație modestă a campionatului secund, pe care a promovat-o în mod strălucitor în prima divizie. Fiorentina s-a luptat din greu să-l aibă ea în fruntea primei echipe și a reușit. **Radice** vrea să facă acum din unsprezecele din Florența (media de vîrstă 23 ani și jumătate, cel mai tînăr din întregul campionat) **„o formație a fotbalului modern, generoasă și sportivă...",** cum declara recent acest veritabil șef de promoție al noii generații de tehnicieni italieni. Generație în care îi mai găsim pe **Maldini** și **Trapatoni** — ce-și fac ucenicia la A.C. Milan, sub grija reputatului **Rocco** — pe **Chiappella.**

O să abordăm, acum, pe cei mai proaspeți antrenori, pe cei care lucrează — ascultați cu respect și admirație — cu juniorii și copiii, socotind că aceasta este o treaptă fără de care nu se poate vorbi de formarea unui veritabil pedagog. La ȚSKA Moscova îl aflăm pe **Șesternev,** care a predat cu cîteva săptămîni în urmă banderola de căpitan al selecționatei lui **Hurțilava;** la Genoa, **Suarez** a predat primele lecții echipei de juniori a clubului; **Gento** este conducătorul centrului de copii și juniori de la Real Madrid; ca și Jackie Charlton la Middlesbrough; **Banks** conduce o școală a celor mai tineri portari din fotbalul englez, școală patronată de federația din Londra; sărbătorit și aplaudat săptămînile trecute pentru anii de succes sub culorile lui Ajax, **Swart** a și trecut la dirijarea antrenamentului juniorilor marelui club din Amsterdam. Sigur că enumerarea noastră ar putea continua urmînd un divers și sugestiv itinerar european. Și chiar și de pe alte continente.

★

Acest tablou al noii promoții de tehnicieni europeni vorbește, credem, cu destulă convingere, despre o veritabilă avalanșă de tinere și proaspete energii sosite în grupul pedagogilor fotbalului. Să reținem că marea majoritate a foștilor campioni ai gazonului nu concep să înceapă altfel drumul lor spre consacrarea ca antrenori decît lucrînd la școala juniorilor și copiilor, acolo unde se formează cu adevărat caracterul și competența viitorilor conducători ai marilor echipe.

— ef. l. —

Suarez (tricou de culoare închisă) la prima sa lecție cu juniorii noii promovate, **F.C. Genoa.** După cum se vede, celebrul internațional aleargă în fruntea plutonului, fiind astfel un exemplu pentru tinerii săi elevi.

Carnet extern

PLEACĂ MARII ATACANȚI

Încă o plecare din arenă, a lui Tostao, *atrage atenția asupra impozantului pluton de înaintași de clasă pe care fotbalul i-a pierdut în ultima perioadă. Din motive accidentale, cum e și acela care îl scoate din competiție pe micuțul dar atît de rafinatul centru atacant al* Braziliei *și al lui* Vasco da Gama ; *prin sentința timpului dictată împotriva lui* Bobby Charlton *— retras demn și încă admirat — sau a unui* Swart ; *prin propriile greșeli și rătăciri, cum e povestea acestui* George Best, *fotbalist, care dacă își vedea de treabă, putea să mai joace, cu strălucire încă ani și ani ; nu sînt departe zilele cînd și un* Albert *sau un* Geoff Hurst *se vor despărți de gazon. Sau cînd și un* Jekov *sau un* Altafini *(cu toată miraculoasa sa renaștere din ultimele două sezoane) vor fi obligați să ia decizii asemănătoare... Ca să nu mai vorbim de* Pele. *Numai atacanți, dintre aceia care creează faza de gol sau o încheie cu artă și precizie.*

Generațiile noi vin cu recoltă destul de săracă de înaintași care să garanteze intrarea în primul pluton al valorii. Nu fără motive mărturisea, zilele trecute, selecționerul echipei Belgiei, Raymond Goethals : „Văd că marile echipe de club mai găsesc cîte un vîrf de atac de clasă peste hotare. Eu ce să fac ? Unde să găsesc un conducător al liniei de înaintare pentru reprezentativă ?" *Deși n-o spune la fel de deschis ca antrenorul belgian, și* Alf Ramsey *trece printr-o perioadă grea, de căutări fără prea temeinice surse de inspirație, față de criza liniei de atac a echipei Angliei. Formula cea veche se clatină, dispare chiar, prin retrageri ca aceea a lui* Bobby Charlton, *și o soluție de mare respirație și îndelungată valabilitate nu apare. Tot din lipsă de atacanți de clasă în noua generație.*

Soluții ? Urgența și gravitatea situației forțează imaginația tehnicienilor. Dettmar Cramer, *instructor tehnic F.I.F.A., unul dintre antrenorii care a străbătut în lung și în lat globul pentru organizarea cursurilor de antrenori și instructori sub egida forului mondial și cunoaște bine situația noii generații, opina pentru organizarea unor tabere internaționale de pregătire pentru juniori, mai cu seamă pentru atacanți. Utilizînd cei mai buni antrenori ai diferitelor țări, aceste perioade scurte dar intense de pregătire ar stimula — după opinia citatului tehnician — evoluția foarte tinerilor înaintași. E o idee...*

Ar mai fi și altele vizînd tot stimularea, prin competiții deschise juniorilor, celor mai dotate elemente , care ar avea, astfel, posibilitatea să se afirme. E cert că trebuie întreprins ceva de vreme ce compartimentul care continuă să rămînă cel mai sărac în titluri de clasă, la cluburi sau selecționate, e tot atacul. Și asta, în vreme ce disparițiile din arenă ale virtuozilor se succed, într-un ritm alarmant. **Eftimie IONESCU**

Echipa națională a statului Chile. De la stînga la dreapta (în picioare) : **Herrera, Lara, Muchaca, Quintano, Arias, Neff.** Rîndul din față : **Caszely, Valdez, Ahumada, Messen** și **Veliz.**

CHILE PREGĂTEȘTE MECIURILE CU SELECȚIONATA U.R.S.S.

● ABDICÎND DE LA ARMA SA PRINCIPALĂ — JOCUL OFENSIV — REPREZENTATIVA PERUANĂ S-A CONDAMNAT SINGURĂ ! ● FORMAȚIA CHILIANĂ, APROAPE O ECHIPĂ ÎNTREAGĂ DE CLUB ÎMBRĂCATĂ ÎN TRICOU NAȚIONAL ● ROLUL LUI RAMON VALDEZ.

După cum s-a anunțat, la 5 august, la Montevideo, pe celebrul stadion „Centenario", s-a consumat una din primele surprize de proporții ale preliminariilor C.M. în meciul de baraj pentru desemnarea cîștigătoarei grupei a III-a sud-americane, selecționata statului Chile a reușit să elimine din competiție reprezentativa Perului, una dintre revelațiile ediției precedente. Este un succes pe deplin meritat, obținut la capătul unei partide în care adversarii au deschis scorul, dar chilienii au egalat și apoi au înscris golul victoriei, succes, de altfel, care — după reușita din 1962, cînd s-a clasat pe locul al III-lea la C.M., în ediția organizată pe teren propriu — este cel mai remarcabil al reprezentativei chiliene. Fotbaliștii chilieni urmează acum să întîlnească într-o dublă partidă echipa națională a Uniunii Sovietice, un alt meci de baraj, pentru calificarea în turneul final, de anul viitor, al campionatului mondial.

Să vedem, deocamdată însă, care au fost armele cu care noul antrenor, **Luis Alamos** și băieții lui au eliminat Peru. În primul rînd, trebuie să amintim că selecționata peruană era inițial considerată unanim drept favorită, dar imediat după meciul retur, de la Santiago, în care Peru a pierdut cu 0—2 (în tur, 2—0, la Lima), opiniile s-au schimbat radical. Și nu numai pentru că o înfrîngere este... o înfrîngere, ci mai ales pentru că o serie de aprecieri nefavorabile se înregistrau la adresa selecționatei antrenate odată de celebrul **Didi.** Lipsa jocului ofensiv, mai ales, care se lăsa întrevăzut încă din timpul campaniei de pregătire, apoi dezbinarea echipei, nu sînt lucruri de nebăgat în seamă. În fine, **Roberto Scarone,** noul antrenor al Perului, fost internațional argentinian de mare clasă, a anunțat că nu mai puțin de cinci jucători titulari vor fi nevoiți să facă loc altor fotbaliști, a căror calitate principală — se spunea — este de a fi jucători „de șoc"...

Opinia publică fotbalistică din Peru nu a întîrziat să reacționeze. Majoritatea suporterilor echipei peruane au început să se întrebe dacă metodele aduse de „specialistul" condiției fizice, brazilianul **Coutinho,** membru în comisia tehnică a selecționatei campioane mondiale în Mexic, erau chiar așa de potrivite echipei reprezentative peruane. De fapt, în timpul perioadei pregătitoare întrebările ar fi avut destulă vreme pentru a-și găsi răspuns, dar atunci nimeni nu a încercat să le pună, toată lumea acceptînd, cu bunăvoință, teza antrenorului brazilian, care susținea că lucrul cel mai de preț pentru „națională" Perului la acea oră nu putea fi decît condiția fizică. Doar cîteva minute de joc au fost însă suficiente pentru directorul tehnic chilian, **Luis Alamos,** să distrugă faimoasa tactică pusă la punct de **Scarone, Coutinho** și comp. Pentru meciul de baraj de la Montevideo, **Scarone** nu a ținut nici măcar în ultima clipă seama de faptul că selecționata sa cuprindea jucători ca **Challe, Rojas, Sotil, Munante, Quesada, Ramirez, Oblitas, Navarro, Trigueros,** toți capabili să practice un joc colectiv de mare clasă. Peru a jucat din nou obstrucționist, așteptînd mereu greșeala adversarului, iar rezultatul s-a văzut la sfîrșitul meciului.

În tabăra adversă, lucrurile erau mult mai gîndite. Înainte de toate, trebuie să amintim faptul că, începînd de anul acesta, atît echipa campioană a statului Chile, **Colo Colo,** care a ajuns pînă în finala „Cupei Libertadores" (cînd a fost învinsă în... prelungirile celui de-al treilea meci, de baraj, de echipa argentiniană Independiente), cît și echipa sa națională și-au schimbat aproape fundamental stilul de joc obișnuit echipelor chiliene. Punînd un accent corect și pe pregătirea fizică, antrenorul mai vechi al selecționatei, **Rudi Gutendorf,** apoi actualul antrenor al „naționalei" și al lui Colo Colo, **Luis Alamos,** au preconizat trecerea la un joc mult mai direct pe poartă, renunțîndu-se la țesătura inutilă de pase de la mijlocul terenului, și mai ales la cea din fața porții adverse. În ambele echipe același conducător de joc, căpitanul echipei naționale, **Ramon Valdez,** lansează în adîncime vîrfurile de atac foarte rapide — **Caszely, Ahumada, Crisosto.**

Fotbalul chilian a suferit destule pierderi în ultimii ani, dar iată că „la greu" fiii rătăcitori au sărit în ajutor : la pregătirile echipei naționale au venit atît „mexicanii" **Quintano** și **Rodriguez** (ambii fundași centrali titulari ai echipei), înaintașii **Araya** și **Reynoso,** cît și fundașul lateral „brazilian" **Figueroa,** care joacă la Internacional Porto Alegre.

Desigur, jocul echipei chiliene nu este de natură să entuziasmeze specialiștii, dat fiind că accentul se pune pe apărare. Intenții ofensive ? În general numai contraatacul. Lucrul cel mai important este însă că din rîndurile lotului chilian fac parte aproape în totalitate toți jucătorii lui Colo Colo, lucru care spune foarte mult despre coeziunea formației de bază. **(D. GR.)**

F.C. HITACHI CAMPIOANA JAPONIEI

S-a încheiat, recent, campionatul de fotbal al Japoniei, întrecere la care au participat opt echipe și care a fost — după opinia revistei engleze **„World Soccer"** — cea mai interesantă și mai disputată ediție din istoria fotbalului nipon.

Pentru a susține afirmația de mai sus, este suficient să amintim că înaintea ultimei etape pe primul loc al clasamentului se găsea Yanmar, aflată la egalitate de puncte cu F. C. Hitachi Tokio, echipe despărțite de golaveraj, liderul avînd... un gol mai mult marcat decît cea de a doua clasată ! Ultima duminică fotbalistică a dat cîștig de cauză echipei din Tokio, care a izbutit să cîștige pe terenul formației Shin-Nihon Steel, în vreme ce Yanmar n-a reușit să învingă pe Mitsubishi.

Astfel, F.C. Hitachi Tokio a devenit campioana pe 1973 a Japoniei, preluînd titlul de la F.C. Furukawa, dar de retrogradat n-a retrogradat nimeni întrucît în Japonia... nu există divizie secundă ! După cum anunță ziarele din ultimele zile, federația niponă de fotbal studiază posibilitatea măririi numărului de echipe din Ligă, două formații provinciale — din Nagoya și Yokohama — exprimîndu-și dorința de a participa la viitorul campionat, ceea ce probează creșterea interesului față de fotbal pe un teritoriu pe care altădată jocul cu balonul rotund părea doar o „excentricitate" fără șanse de a se impune.

Golgeterul sezonului încheiat a fost atacantul central al echipei campioane, **Akkira Matsunaga,** care a înscris 12 goluri (în 14 meciuri), dintre care — performanță remarcabilă — 9 din lovituri cu capul.

La 34 de ani, **Kamata** (F. C. Furukawa) continuă să fie căpitanul echipei naționale a Japoniei...

ACTELE DE DEZORDINE DE PE STADIOANE CREEAZĂ MARI ÎNGRIJORĂRI ÎN FOTBALUL ENGLEZ

O ANCHETĂ A ZIARULUI „DAILY MIRROR"

Terenuri de fotbal înconjurate de poliție — iată un fenomen devenit tot mai familiar spectacolului din Anglia, Italia sau Franța, serios prilej de meditație și îngrijorare pentru cei ce gîndesc la ziua de mîine a acestui sport...

O interesantă — și nu numai atît, o neliniștitoare — anchetă a publicat nu de mult ziarul englez, **„Daily Mirror"**, acțiune în cadrul căreia redactorii londonezi au apelat la... comisariatele de poliție din cele 17 orașe ce găzduiesc echipele insulare din prima ligă. Urmărind să constate cum s-au comportat spectatorii meciurilor de fotbal în cursul sezonului trecut, ziariștii au condus la depistarea unor adevăruri triste, primejdioase și periculoase, caracterizînd **„cel mai tragic campionat din istoria fotbalului englez"**. Datele furnizate redactorilor de la **„Daily Mirror"** de comisariatele de poliție au fost prezentate opiniei publice fără multe comentarii suplimentare, simpla cifră de **3031** — reprezentînd **numărul persoanelor arestate în timpul meciurilor din prima ligă, în cursul sezonului trecut, în tribunele stadioanelor engleze** — vorbind de la sine.

Incidente sîngeroase, ca cel de pe stadionul din Sheffield, unde patru susținători ai lui Millwall City erau gata să plătească cu viața „îndrăzneala" de a fi fluturat steagul clubului preferat (salvarea lor necesitînd adevărate minuni chirurgicale), bătăi cu cuțitele, maltratarea oamenilor de ordine (care a devenit, se pare, o „specialitate a casei" la Newcastle), în sfîrșit, iregularități și busculade de tot felul, iată tot atîtea fenomene îngrijorătoare pentru momentul actual al fotbalului britanic.

Aproape în unanimitate, comisarii care au răspuns la anchetă au fost de acord că suporterii lui Manchester United s-au dovedit, în sezonul trecut, cei mai recalcitranți, „vizitele" polițiștilor la stadionul Old Trafford fiind cauzate nu numai de întîlnirile oficiale ale fostei echipe a lui **Bobby Charlton**, ci și de... antrenamentele jucătorilor, prilej cu care fans-ii, declarîndu-și opiniile diferite, nu s-au sfiit să se încaiere !! În ceea ce privește dimensiunile unui scandal, **„Daily Mirror"** notează că cel mai mare s-a consumat tot la Sheffield, unde, după meciul cu Coventry, s-au aflat pe banca arestaților nu mai puțin de 276 de suporteri-huligani...

La Londra ancheta dezvăluie o altă cifră neliniștitoare : **3463 de spectatori evacuați din tribune în decursul unui campionat**, după cum urmează : 1 263 de pe terenul lui Chelsea, 889 de pe cel al lui Tottenham, 597 de la West Ham etc. În general, concluziile redactorilor de la **„Daily Mirror"** sînt ferme în ceea ce privește caracterul de „mai turbulenți" al fans-ilor cluburilor din sudul insulei, în vreme ce suporterii echipelor din partea nordică a Angliei — îndeobște cei de la Liverpool și Leeds — s-au dovedit mai reținuți și mai civilizați.

Toate cifrele pe care vi le-am prezentat mai sus au fost, de curînd, înaintate ministrului sportului din Anglia, **Eldon Griffith**, care a părut extrem de surprins de dificultatea situației.

Insistînd asupra faptului că nervozitatea din tribune se transmite în cele din urmă și pe gazon, ministrul sporturilor a declarat : **„Mă bizui foarte mult pe revoluția pe care sper s-o facă în fotbalul nostru arbitrii, de la care aștept mai multă intransigență față de orice act de indisciplină. Dacă fotbaliștii care joacă brutal vor fi aspru pedepsiți de arbitri, sînt sigur că ordinea de pe gazon va influența în bine și atitudinea spectatorilor. Faulturile și manierele proaste trebuie să dispară de pe stadioanele noastre".**

Frumoasele cuvinte de mai sus n-au trezit prea mult entuziasm în paginile aceluiași **„Daily Mirror"**, tocmai pentru că n-au furnizat nimic nou și pentru că vechile metode de „cuminție" (arestul de 24 de ore, amenzile, interzicerea intrării recidiviștilor pe stadioane etc.) n-au dus la nici o îmbunătățire vizibilă, ci — ancheta publicată este o dovadă de necontrazis — dimpotrivă...

În momentul în care toate organismele interesate de viitorul fotbalului britanic caută soluțiile cele mai nimerite, să găzduim mai jos acel **„clasament al turbulenței"**, cum l-au numit ziariștii englezi, în care cifra din dreapta nu înseamnă numărul de puncte acumulate, ci numărul de persoane... arestate în campionatul 1972—1973 la meciurile de pe teren propriu ale echipei respective !!

1. Sheffield Utd	— 276
2. Manchester Utd	— 259
3. Ipswich	— 238
4. Manchester City	— 227
5. Norwich City	— 214
6. Wolverhampton	— 195
7. Leeds	— 181
8. Derby	— 180
9. Coventry	— 179
10. Tottenham	— 141
11. Stoke City	— 138
12. West Bromwich	— 125
13. Birmingham	— 125
14. Chelsea	— 120
15. Liverpool	— 104
16. Leicester	— 82
17. Southampton	— 80
18. West Ham	— 64
19. Crystal Palace	— 39
20. Everton	— 25
21. Arsenal	— 23
22. Newcastle	— 22

MĂSURI DRASTICE LUATE DE FEDERAȚIE

S-au scurs patru etape din campionatul Bulgariei și în fruntea clasamentului se găsesc tot Levski Spartak, tot T.S.K.A., tot Slavia Sofia și Lokomotiv Plovdiv, adică aceleași patru echipe care au terminat pe primele patru locuri și în campionatul trecut. Aparent, deci, nu s-a schimbat nimic. Și totuși...

Într-adevăr, dacă privim mai bine clasamentul, avem surpriza să constatăm că, în locul celor 18 echipe ce activau anul trecut în prima divizie, să întîlnim acum numai 16 ! Și asta pentru că federația bulgară, chiar în ajunul începerii noii întreceri, a luat o serie de măsuri foarte importante. Astfel, pe lîngă cele două echipe retrogradate, LASKOV IAMBOL și VOLOV ȘUMEN, încă două au „plecat" de pe prima scenă fotbalistică. Este vorba de echipele DUNAV RUSE (locul 6 în campionatul trecut) și CERNOMORET BURGAS (locul 12). Ambele în Divizia B, Dunav în seria Nord, Cernomoret în seria Sud. Motivele: organele de control financiar ale statului au constatat existența unor deturnări de fonduri. De pildă, între anii 1971—1973, la Cernomoret au fost cheltuite 76 000 de leva în mod ilegal.

SCRISOARE DIN SOFIA

Lucruri asemănătoare s-au petrecut și cu cîteva echipe din Divizia B, ca de pildă VIDIN, KARPATCHEV LOVECI, LUDOGORET RASGRAD și TCHAVDAR TROIAN. Deturnările de fonduri, și în general violarea disciplinei financiare, au făcut ca și aceste patru formații să fie excluse din Divizia B și să joace în grupele regionale.

Toți fotbaliștii formațiilor mai sus amintite au fost obligați să rămînă și să joace în continuare la echipele lor.

Conducerea Uniunii de cultură fizică și sport din Bulgaria, ca și federația de fotbal, au luat de asemenea măsuri față de persoanele care au încălcat disciplina financiară și legile din acest domeniu. Trebuie subliniat că opinia publică și prietenii fotbalului din țara noastră au aprobat și susținut toate aceste măsuri, întrucît o serie de rezultate neașteptate înregistrate în primele două divizii constituia de multă vreme un obiect de discuții și de critică la adresa federației.

Un alt fapt care atrage atenția după primele etape de campionat, fapt ce este pus în directă legătură cu măsurile luate, este creșterea numărului de spectatori în comparație cu cel înregistrat în primăvară. Aceștia sînt siguri, datorită măsurilor luate, că vor asista de aci încolo la meciuri curate, disputate într-o deplină atmosferă de sportivitate.

ȘTEFAN NOIKOV

septembrie

SCURT DOCUMENTAR FOTBALISTIC LATINO-AMERICAN

• ARGENTINA

Țară cu veche tradiție fotbalistică, cu mare prestigiu în arena mondială. De aici, multe alte țări (inclusiv europene) s-au „alimentat" cu jucători de clasă. Federația (**„Asociación del Fútbol Argentino"**) a luat ființă cu mult înainte de anul aderării sale (1912) la F.I.F.A. Debutul internațional s-a produs în 1906, cu prilejul primei ediții a „Cupei Newton" (disputată în compania Uruguayului), pe care a și cîștigat-o. În același an a cucerit și Cupa Lipton, în fața aceluiași Uruguay. Zece ani mai tîrziu a intrat definitiv în circuitul internațional, la început tot în zona sud-americană : 6—0 cu Chile, 1—1 cu Brazilia și 0—0 cu Uruguay. De 12 ori cîștigătoare a Campionatului Americii de Sud (intertări), de 11 ori clasată pe locul 2 și odată pe locul 3. A participat la 7 ediții ale C.M. (locul 2 în 1930, calificată pînă în 8-imi în 1934, 1958 și 1962, pînă în 4-imi în 1966). Finalistă a turneului olimpic în 1928. Prima echipă campioană : **Lomas** în 1893 ; ultima : **San Lorenzo de Almagro** în 1973. Nu s-a înființat niciodată cu echipa României.

• CHILE.

„Federación de Football de Chile" (actuala denumire, sediul la Santiago de Chile) este una din cele mai vechi federații sud-americane. Afiliată la F.I.F.A. în 1912 ca **„Asociación"**, a fost reafiliată în 1926 ca **„Federación"**. Debutul internațional : în 1910, într-un joc cu Argentina (1—3). Oficial, primul meci l-a susținut în 1916, tot cu Argentina (0—6). A ocupat de trei ori locul 3 în Campionatul Americii de Sud (inter-țări) și odată locul 2. Două prezențe la turneul olimpic : în edițiile 1960 și 1968, cînd a fost eliminată de... Argentina în preliminarii. Participări în C.M. : opt. Cea mai bună performanță în 1962 : locul 3. În turneul final s-a mai calificat în 1950 și 1966, dar a fost eliminată în 8-imi. În actuala ediție a scos din cursă echipa Perului și urmează să dispute un dublu meci cu U.R.S.S. pentru un loc în turneul final din R.F.G. Prima campioană : **Cuarta Zona — Valparaiso**, în 1927 ; ultima : **Colo Colo — Santiago**, în 1973. N-a jucat pînă acum cu România.

• COLUMBIA.

Afiliată abia în 1931 la F.I.F.A., **„Federación Colombiana de Fútboi"** (cu sediul la Bogota, oraș de altitudine) a reușit să asigure o dezvoltare rapidă a activității interne, astfel că astăzi ea se numără printre candidatele la organizarea unui campionat mondial. Candidatura a și fost depusă la F.I.F.A. și are toate șansele să fie aprobată pentru ediția din 1986. În acest timp, 12 orașe se pregătesc pentru găzduirea turneului final (Bogota, Cali, Medelin, Barranquilla, Cartagena, Santa Marta, Cucuta, Bucaramanga, Ibagué, Pereira, Manizales și Armenia). Pînă acum a luat parte la 4 ediții C.M. (1958, 1962, 1966 și 1970) ; odată s-a calificat pînă în 8-imi (1962). Campioana „en-titre" : **Millionarios** din Bogota, ajunsă pînă în semifinalele Cupei Libertadores (inter-cluburi) și eliminată de Independiente, cîștigătoarea trofeului. Columbia n-a jucat nici un meci cu România.

• COSTA RICA.

Țară cu fotbal mai tînăr, deși federația (**„Federación Costarricense de Fútboi"** — sediul la San José) a fost înființată în 1921 și afiliată ca „Liga Nacional", actuala denumire datînd din 1927. Primul joc internațional l-a susținut în martie 1930, contra Guatemalei (8—1). A ocupat locul 2 la turneul de fotbal din cadrul Jocurilor Americii Centrale din 1930. O prezență, fără succes, la turneul olimpic, ediții 1968, cinci la C.M. (ultimele cinci ediții), eliminată în preliminarii. Prima campioană : **Herediano** (1921).

• CUBA.

Activitate sportivă intensă, în care fotbalul luptă cu „concurența" boxului, atletismului, baseballului etc. **„Asociación de Fútboi de la Republica Cuba"** (sediul la Havana) a fost fondată în 1929 și s-a afiliat definitiv la F.I.F.A. în 1932. Primul campionat a fost organizat în 1929, victoria revenind clubului **Real Iberia**. Este prima cîștigătoare a turneului de fotbal din cadrul Jocurilor Americii Centrale (1930), organizat la Havana (a terminat neînvinsă). A debutat în arena internațională cu cîteva luni înainte, în același an, contra echipei din Jamaica (3—1). Patru prezențe la C.M. (1934, 1938, 1950 și 1966). Autoarea unei mari surprize în ediția 1938 : a eliminat echipa României (3—3 și 2—1).

• ECUADOR.

La început, forul conducător al fotbalului se intitula **„Federación Deportiva Guayaquil"**, nume sub care s-a înființat și afiliat la F.I.F.A. în 1925, dar cîțiva ani mai tîrziu și-a schimbat denumirea în **„Asociación Ecuatoriana de Fútboi"**, (sediul la Guayaquill). Debutul internațional : în 1938. Prima echipă campioană în 1958 : **Racing Club**. Ultima : **Emelec**, 1973. În trei ediții ale C.M. a fost eliminată în preliminarii (1962, 1966 și 1970). La actuala ediție nu ia parte. Eliminată și în edițiile 1963 și 1972 ale turneului olimpic. Nici un joc cu România. În 1967, lotul A al României a susținut două jocuri de pregătire în Ecuador (2—1 cu Emelec și 0—0 cu Barcelona), la Guayaquil.

• PERU.

Altă forță a fotbalului sud-american, a cărui federație (**„Federación Peruana de Fútboi"**, cu sediul la Lima, unde se află și reședința Confederației sud-americane de fotbal) a fost fondată în 1922 și s-a afiliat la F.I.F.A. doi ani mai tîrziu. Cîștigătoare a turneului de fotbal din cadrul Jocurilor Bolivariene din 1973, echipa națională a debutat în 1927 printr-un joc cu Uruguay (0—4). Șase participări în C.M. : de patru ori eliminată în preliminarii, odată din optimi (1930) și odată din 4-imi (1970), de Brazilia, cîștigătoarea Cupei Jules Rimet (2—4). Prima formație de club campioană : **Club Sport Progreso**, în 1926 ; ultima campioană : **Sporting Cristal**. Locul 1 în Campionatul Americii de Sud (inter-țări) din 1939, locul 2 în edițiile 1949 și 1955. Calificată pînă în 4-imi în turneul olimpic din 1936, pînă în 8-imi în 1960. Trei jocuri cu România : 1—3 în 1939 (C.M.), 1—1 (1970) și 2—2 (1972).

• VENEZUELA.

„Federación Venezolana de Fútboi" (sediul la Caracas) a luat ființă în 1938, dar s-a afiliat la F.I.F.A. în 1952. Debutul internațional s-a produs în 1938. Avînd o activitate relativ recentă, fotbalul din Venezuela are și un palmares mai puțin bogat în comparație cu celelalte țări sud-americane. În campionatul mondial n-a participat decît de trei ori și a fost eliminată în preliminarii (inclusiv actuala ediție). S-a înscris la turneul olimpic din 1968, dar și aici a fost eliminată în preliminarii. Nici un joc cu fotbalul românesc.

INSTANTANEE

● SELECȚIONERUL ECHIPEI UNGARIEI, RUDOLF ILLOVSZKY, REMANIAZĂ. Pentru meciul cu Iugoslavia, de la 26 septembrie, **Szucs, Fazekaș, Dunai** și **P. Juhasz** nu mai apar pe lista lotului reprezentativ ● DE 18 ANI SE STRĂDUIEȘTE ECHIPA ENGLEZĂ LEICESTER SĂ CÎȘTIGE MECIUL DE INAUGURARE AL CAMPIONATULUI ; n-a reușit nici anul acesta, a terminat la egalitate cu **Ipswich Town** ● EINTRACHT FRANKFURT A REALIZAT UNA DINTRE CELE MAI SENZAȚIONALE RĂSTURNĂRI DE SCOR din istoria campionatului vest-german : de la 0—3 la 4—3 cu **Stuttgart**, în partida disputată pe teren propriu. Mai mult de jumătate dintre spectatori plecaseră, dezamăgiți, de pe stadion. Cînd au auzit rezultatul la radio nu le venea să creadă. Mai sînt cazuri **Rapid-Steagul roșu** și prin alte părți... ● STARTURI IN GOL, STARTURI IN PLIN. Renumitele echipe din **Cehoslovacia (Spartak Trnava)** și Polonia (**Gornik**, care a pierdut, de altfel, titlul în ediția trecută) suferă din greu în primele etape ale noii ediții. În schimb **Dukla Praga** face să se vorbească iarăși elogios despre ea. Ca și **Honved Budapesta** al cărui joc actual începe să fie comparat cu acelea realizate de unsprezecele în care apăreau — odinioară — **Grosics, Bozsik,** etc. ● „SPERAȚI SĂ REUȘIȚI LA BARCELONA ? l-au întrebat ziariștii pe **Cruyff** la sosirea în orașul spaniol cu același nume. **„De aceea sînt aici..."** a sunat răspunsul celebrului internațional olandez ● ÎN VREMEA ASTA MAREA ÎNTREBARE CARE DOMINĂ AMSTERDAMUL ESTE : **„Ce va însemna Ajax fără Cruyff ?"** Antrenorul alb-roșilor, **Knobbel**, își face și puțin curaj afirmînd peste tot : **„E chiar inevitabilă o criză ? Eu cred că, dimpotrivă, vom juca mult mai colectiv și echilibrat !"** Vom vedea... ● BENFICA, CHEMATĂ ȘI AICI ȘI DINCOLO, ARATA MAI OBOSITĂ ACUM, LA ÎNCEPEREA CAMPIONATULUI, DECÎT LA TERMINAREA PRECEDENTULUI. Și unde mai pui că formația-campioană a Portugaliei a colecționat și o frumoasă serie de... înfrîngeri ? ● GORDON BANKS, SOSIT LA LIVERPOOL CA SIMPLU TURIST, acompaniindu-și foștii coechipieri de la Stoke City, a fost observat de spectatori și obligat să facă un tur de onoare al stadionului, fiind frenetic aplaudat. **Stoke City** vrea să organizeze un meci-jubileu în onoarea fostului ei portar, obligat să se retragă din pricina unui accident de automobil. Wembleyul urmează să fie gazda acestui joc de adio al celebrului exportar al selecționatei Angliei ● TOATE CLUBURILE BELGIENE AU DEVANSAT CU O ZI (programîndu-le simbătă) meciurile din etapa de inaugurare a campionatului, care a avut loc săptămîna trecută. Motivul ? Duminică, în transmisiune directă la televiziune, **Merckx** apărea în campionatul mondial de ciclism, în luptă cu toți așii pedalei ● DINAMO MOSCOVA ARE UN CENTRU ATACANT DE MARI PROMISIUNI : pe fostul titular al postului în selecționata de juniori, **Kojemiakin**, în prezent golgeterul campionatului unional cu 11 puncte marcate ! ● DUPĂ DOUĂ DECENII, PORTUGUESA SAO PAULO, ANTRENATĂ DE OTTO GLORIA, reușește victoria în campionatul statului Sao Paulo. Lungă așteptare pentru suporteri !

INSTANTANEE

ÎN CĂUTAREA NOROCULUI

Două mari vedete ale fotbalului peruan, **Hugo Sotil** (în prim plan) și **Teofilo Cubillas,** își caută norocul în Europa. Primul a optat pentru C.F. Barcelona, iar cel de al doilea apare în atacul campioanei Țării Cantoanelor, F.C. Basel.

Și-l vor găsi, oare ?

Iată o întrebare la care nu se poate da un răspuns cert de cele mai multe ori.

ANTRENAMENTUL NU CUNOAȘTE PAUZE !

Dorind, probabil, să-i demonstreze antrenorului **Illovszky** că merită să facă parte în continuare din echipa reprezentativă, cunoscutul internațional ungur **Szücs** se pregătește non stop. Chiar și acasă ! Iată-l exersînd jocul cu capul în compania... soției sale, actrița **Ilid.ko Pecsi**...

Să recunoaștem, fotografia e reușită, iar replica actriței, demnă de soția unui internațional !

extern MAGAZIN extern

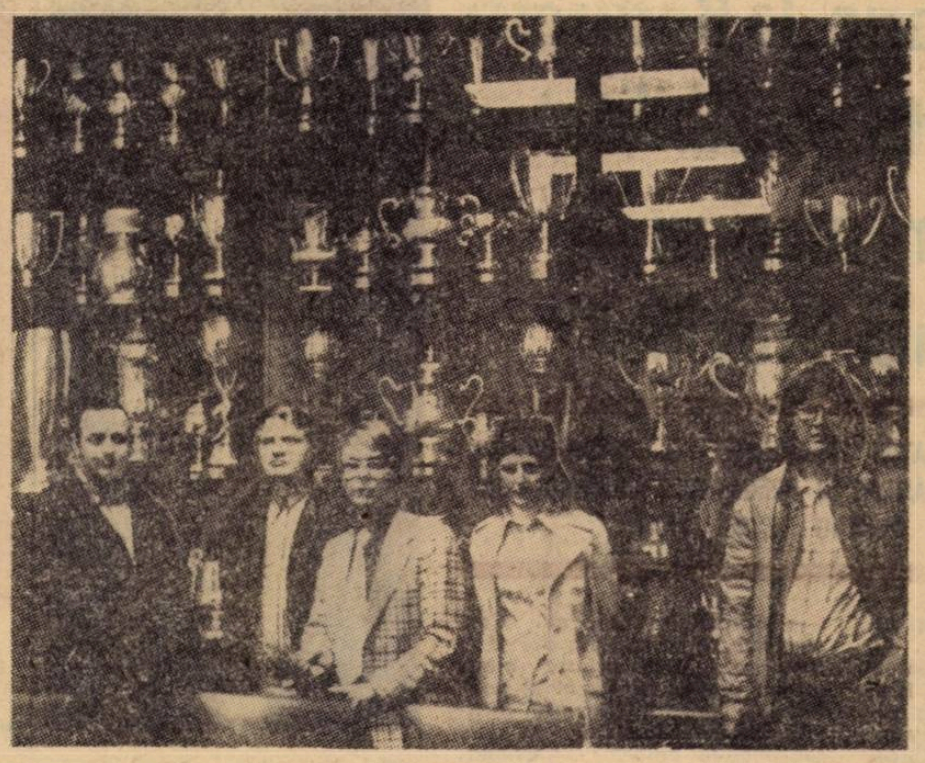

ARTICOLUL 12

Antrenorul olandez **Leo Canjels,** care a cîștigat anul acesta campionatul Belgiei cu echipa sa, F. C. Bruges, a fost înlăturat de la cîrma acestui 11 pentru că nu a respectat articolul 12 din regulamentul de ordine interioară, cel care interzice criticarea în public a conducătorilor și a jucătorilor clubului. Recent, **Canjels** declarase că **„echipa de conducători a clubului, alcătuită din amatori, nu înțelege nimic din problemele fotbalului profesionist".**

Conducătorii în chestiune s-au reunit și au căzut de acord asupra **„lipsei de curtoazie, de diplomație și de disciplină față de club",** manifestată de antrenor. Informat, **Canjels** s-a înapoiat, acasă, în Olanda, lăsînd pe Bruges, fără antrenor, înaintea campionatului și a partidelor din Cupa campionilor europeni. Jucătorii au luat apărarea lui **Canjels** și încearcă să-l facă să revină. Dar conducerea clubului a angajat un nou antrenor, pe **De Witte.**

FURIILE LUI H. H.

Helenio Herrera a devenit furios citind declarațiile lui **Scopigno** (noul antrenor al lui A. S. Roma) care pretinde, nici mai mult nici mai puțin că „magul" îi uzează pe jucători.

„Este incredibil, a răspuns Herrera, că federația nu intervine față de cei care seamănă zizanie în familiile altora. De cîte ori eu am avut curajul să vorbesc, am fost sancționat de Comisia de disciplină. Or, iată, este pentru a treia oară cînd Scopigno mă provoacă, fără nici o consecință. El poate să-și denigreze colegii fără teama de a fi pedepsit. Îi trimit complimente antrenorului Fabbri, care n-a spus nici un cuvînt despre starea în care i-a găsit pe fotbaliștii de la Cagliari la sosirea sa acolo. Scopigno ar trebui să vorbească doar dimineața, după ce și-a băut cafeaua cu lapte. În ceea ce privește longevitatea jucătorilor mei, vreau să citez exemplele lui Suarez, cel mai mare mijlocaș de după război al Italiei și care a jucat pînă la 36 de ani, al lui Corso, care și-a dus la bun sfîrșit rolul său timp de 15 ani și al lui Facchetti, care este proaspăt ca la 20 de ani".

TROFEELE LUI INTER

Atît de interesantă este colecția de trofee cucerită de-a lungul celor 65 de ani de existență a echipei de fotbal Internazionale Milano, încît ea face parte din punctele de interes turistic a orașului renumitului Dom.

Iată un grup de turiști fotografiați într-una din încăperile înțesate de cupe.

● **CONCETTO LO BELLO, arbitrul-deputat, a confirmat că 1973—1974 va fi ultimul său sezon : „VOI ÎMPLINI 50 DE ANI ȘI ARBITREZ DIN 1944 !"**

● **Poliția din Glasgow a decis să limiteze la 100 000 de spectatori numărul celor ce vor putea asista de aici înainte la meciurile organizate pe uriașul stadion Hampden Park, care are în tribunele sale 136 000 de locuri.**

● **Cu prilejul unui meci amical între Racing White Bruxelles și Real Madrid, EDDY MERCKX și GÜNTHER NETZER s-au întîlnit pe culoarele vestiarelor, au schimbat impresii și și-au găsit poli de interes comun.**

● **Cîteva apariții ale lui CORSO în noua sa echipă, promovata F.C. Genoa, l-au făcut pe un ziarist italian să scrie că echipa din marele port al Mării Liguriee are acum un „vechi stil Inter".**

● **În cursul meciului Borac Banja Luka — Partizan Belgrad (1—1) s-a jucat puțin fotbal; în schimb, arbitrul a avut foarte mult de lucru : a scos de două ori cartonașul roșu și de cinci ori pe cel galben.**

● **În fotbalul austriac activează în clipa de față 50 de jucători străini, printre care 26 vest-germani, 12 iugoslavi, 5 danezi, 2 unguri etc.**

● **Bine că nu a început campionatul în Portugalia : Benfica este lipsită în clipa de față de EUSEBIO, JORDAO, ARTUR JORGE și BAPTISTA ! Toți sînt răniți.**

● **BENNO MAGNUSSON, fratele lui ROGER și internațional suedez, a semnat un contract pe trei ani cu F. C. Kaiserslautern.**

● **PRATI, transferat de la A. C. Milan la A. S. Roma, încă n-a „digerat" îndepărtarea sa de la echipa din capitala Lombardiei. Și acum el îi regretă pe milanezi.**

● **Probleme cu organizarea meciurilor și la Viena : „ATUNCI CÎND JUCĂM PE MARELE STADION DIN PRATER, AVEM 3—4 000 DE SPECTATORI : CÎND DISPUTĂM PARTIDELE PE „FAVORITEN", ADICĂ LA NOI ACASĂ, AVEM CEL PUȚIN 10 000 DE PLĂTITORI", a declarat recent președintele clubului F. C. Austria.**

● **DENIS LAW, care își sărbătorise retragerea din activitatea competițională, iar clubul său Manchester United i-a organizat un meci-jubileu, a revenit pe gazon. De data asta la Manchester City. La cei 33 de ani, DENIS s-a dovedit același atacant periculos ca și altădată. De altfel, în meciul cu Birmingham (3—1 pentru City), LAW a marcat două goluri.**

CURBA COBOARĂ MEREU

Fotbalul vest-german este confruntat în momentul de față cu destul de multe probleme, tocmai în ajunul C.M. Una din chestiunile arzătoare, este aceea a scăderii îngrijorătoare a numărului de spectatori, la competițiile de fotbal. Din 1963—1964, anul primului campionat sistem divizie organizat în R.F.G. și pînă la întrecerea în curs, numărul celor „absenți" a ajuns la aproape 1,3 milioane.

Revista **„Kicker** din Nürnberg reprezintă această continuă scădere a numărului de spectatori. Pe orizontală — campionatele, pe verticală — media pe meci a spectatorilor (calculați în mii).

RAMSEY ȘI... VRĂJITORIILE

Într-un moment în care opinia publică fotbalistică engleză nu pare să aibă prea multe motive de satisfacție cu privire la șansele echipei lui **Ramsey** de a juca un rol fruntaș în fotbalul internațional (la această oră, Anglia tremură încă pentru calificarea la C.M. din 1974), pe adresa federației britanice de specialitate a sosit o scrisoare ciudată, din care cităm :

„Știu bine că Anglia ar vrea să cîștige campionatul mondial din 1974, dar șansele ei sînt mici. Vă scrie unul dintre cei mai buni vrăjitori și hipnotizatori din Africa Orientală, profesionist cu renume internațional. În ultimii ani, am ajutat echipele de fotbal ale Kenyei și Ugandei să obțină succese și sper că antrenorul Alf Ramsey se va folosi de serviciile mele". Semnat **— Schariff Abubakar Omar...**

Nu știm în ce măsură cumpătatul **Ramsey** nu va socoti scrisoarea vrăjitorului drept o glumă de prost gust, chiar dacă acesta se recomandă drept un... profesionist, dar este cert că „serviciile" lui S.A.O. n-au ajutat prea mult nici... compatrioților săi, fotbaliștii kenyeni, care au ratat calificarea la Weltmeisterschaft.

CINE SÎNT CEI UNSPREZECE ?

Veți fi tentați să credeți — probabil — că cei 11 din fotografie sînt fotbaliști de renume care au pozat, veseli, înaintea unui joc, lîngă buturi. Cu toate astea ei nu sînt jucători, dar au o foarte mare legătură cu fotbalul. Mai mult, ei constituie o echipă și anume sînt membrii comisiei tehnice de organizare a viitorului turneu final de la München, al C.M. 1974. Cel de al cincilea de la stînga la dreapta, este chiar președintele comitetului de organizare. **Herman Neuberger.**

FOTBAL

REDACȚIA ȘI ADMINISTRAȚIA
str. V. Conta nr. 16, etajul V, București, sectorul I, telefoane 11.10.05 (centrală), 12.95.96

● PREZENTAREA ARTISTICĂ : **Liviu BOBOCEA**
● PREZENTAREA GRAFICĂ : **Dinu COSTESCU**

UN INTERVIU ÎN EXCLUSIVITATE PENTRU REVISTA „FOTBAL"

JOAO HAVELANGE:

„În octombrie, la București vom discuta posibilitatea unor meciuri România-Brazilia"

PREȘEDINTELE CONFEDERAȚIEI BRAZILIENE A SPORTURILOR DESPRE FOTBALUL ROMÂNESC ȘI PREGĂTIRILE CAMPIONILOR MONDIALI PENTRU C. M. 1974

Zilele trecute, la Rio de Janeiro, l-am întrebat pe *dl. Joao Havelange*, președintele Confederației sportului din Brazilia, omul sub conducerea căruia fotbalul brazilian a devenit posesorul definitiv al „Cupei Jules Rimet", iar acum este candidat la funcția de președinte al F.I.F.A. (alegere ce va avea loc la 11 iunie 1974 la Frankfurt), dacă este dispus să răspundă la cîteva întrebări puse în numele revistei „FOTBAL" din România. *„Cu cea mai mare plăcere* — ne-a răspuns dl. Havelange — *cu atît mai mult cu cît n-am uitat cît de plăcută a fost vizita mea în România cu cîțiva ani în urmă, iar în octombrie anul acesta voi fi din nou la București"*

— Care este opinia dv. despre fotbalul românesc ?

— *Foarte bună. Prin calificarea la „mondialele" din Mexic și îndeosebi prin echipa pe care a prezentat-o la Guadalajara fotbalul românesc și-a demonstrat progresele înregistrate. Am fost adversari la Guadalajara și deci o spun în cunoștință de cauză. In Mexic, România a prezentat o echipă foarte bună, lăsînd o impresie excelentă. Pe de altă parte, fotbalul jucat de români place în Brazilia, brazilienilor și deci și mie, pentru că este din multe puncte de vedere asemănător cu cel ce se joacă la noi. Jucătorii români au avut prilejul să constate acest lucru pe parcursul numeroaselor turnee pe care le-au efectuat în Brazilia.*

— Ați amintit de partida România-Brazilia jucată în Mexic. A fost prima dintre cele două selecționate. O a doua, sau celelalte care se vor desfășura, eventual, trebuie să aștepte tot o programare oficială ?

— *Bineînțeles că nu. Cum spuneam, în octombrie voi fi la București, unde printre altele mi-am propus să discut și posibilitatea organizării unor întîlniri Brazilia-România la date convenabile ambelor selecționate. S-ar putea însă ca acest lucru — discuția asupra dezvoltării relațiilor fotbalistice dintre țările noastre — să aibă loc chiar mai devreme.*

— Ne-ați declarat că vă place fotbalul jucat de români. Numiți — dacă vreți — fotbaliștii români care vă plac în mod deosebit.

— *Fundașul Dinu și în special atacantul Dumitrache, care are o clasă de excepție.*

— Cum se pregătește Brazilia pentru campionatul mondial din 1974 ?

— *Noi am început pregătirea pentru campionatul mondial de anul viitor imediat după Mexic, lăsînd bucuria cîștigării „Cupei Jules Rimet" de-o parte. Am făcut un plan pentru patru ani, pe care pînă acum l-am îndeplinit punct cu punct. In 1971, am organizat un campionat al țărilor Americii Latine. In 1972 a fost „Cupa Independenței", care a însemnat totodată un experiment al organizării unei finale a campionatului mondial cu 20 de finaliste. De obicei, unei țări care organizează o finală de campionat mondial i se acordă un termen de șase ani. Noi am avut un an și jumătate, cu patru ani și jumătate mai puțin. Experimentul — după părerea mea — a reușit, demonstrînd deci că se poate juca un turneu final al Cupei mondiale în același număr de zile — 23 — cu 20 de echipe, dar și pe stadioane mai multe : 12. Anul 1973 a fost rezervat turneului în Europa, organizat exact în termenii unui turneu final C.M. : am jucat șapte partide în 23 de zile, întîlnind echipe de toate categoriile. Presa braziliană de specialitate a criticat mult acest turneu, dar eu cred că a fost binevenit. Iar cît privește performanțele realizate, turneul a fost cel mai fructuos din întreaga istorie a fotbalului brazilian : două înfrîngeri, o egalitate și șase victorii ! Pentru anul 1974, cred că am luat cele mai bune măsuri. Un grup de trei oameni de specialitate au fost în Europa, unde au studiat toate aspectele : climă, temperatură, altitudine, poluare, hrană, condiții de cazare și de pregătire. Lotul nostru va pleca la 15 mai 1974 spre Europa. Vom merge în Elveția, la Basel, unde vom sta trei săptămîni. Avem de pe acum rezervat hotelul și baza de antrenament. Înaintea „mondialelor" am prevăzut și mai multe jocuri de pregătire, definitivate deocamdată fiind doar cel de la Strasbourg, în Franța, și cel cu selecționata orașului Ludwigshafen, în R.F.G. Iar la 30 iunie, după cum știți, ni s-a făcut onoarea să deschidem turneul final jucînd la ora 15,30, pe stadionul din Frankfurt. Poate că și în legătură cu acest program vor mai exista critici. Ceea ce, însă, nu se spune, de multe ori, este că noi am făcut tot ceea ce se putea face...*

— Vă mulțumesc pentru amabilitate și vă doresc succes la alegerile de la 11 iunie 1974 pentru funcția de președinte al F.I.F.A. !

— *Și eu mulțumesc revistei „Fotbal" din București pentru ocazia oferită de a mă adresa iubitorilor fotbalului din România — conducători, jucători, și public — cărora le doresc satisfacția unei și mai bune comportări a echipei României în viitor, și calificată la Weltmeisterschaft.*

Valentin PĂUNESCU
Rio de Janeiro, 4 septembrie

DIN FOTBALUL INTERNAȚIONAL

O DECIZIE UNICĂ ÎN MATERIE DE ARBITRAJ. În fotbalul brazilian s-a produs un caz care se discută cu cea mai mare aprindere, mai cu seamă că eroarea aparține celui mai cunoscut și mai valoros arbitru al Braziliei, Armando Marques. Dar iată cum s-au petrecut lucrurile...

Se disputa, duminică, finala campionatului statului Sao Paulo, între echipele Santos și Portuguesa. După 90 de minute scorul a rămas alb și chiar și după 120 de minute nu s-a marcat nici un gol. Atunci s-a procedat la executarea penaltiurilor, așa cum prevedea regulamentul. Fiecare echipă execută cîte trei lovituri de pedeapsă, Santos transformă două, iar Portuguesa numai una. Santos este declarată învingătoare și face turul de onoare al stadionului. Ajuns la cabine și consultînd regulamentul, arbitrul Marques își dă seama că a comis o gravă eroare. Dispozițiile prevedeau că trebuie să se execute cîte cinci lovituri de pedeapsă și nu cîte trei. El se îndreaptă rapid spre teren, unde Santos tocmai termina sărbătorirea victoriei. Solicită să fie rechemată pe stadion și echipa Portuguesa, dar aceasta părăsise vestiarele cu un autocar și n-a mai putut răspunde la apelul conducătorului jocului. Față de o asemenea situație, arbitrul Marques a DECLARAT AMBELE ECHIPE CAMPIOANE ALE STATULUI SAO PAULO, RECUNOSCÎND CĂ EROAREA SĂ VICIASE REZULTATUL FINALEI. Hotărîrea cunoscutului arbitru a produs multă mirare în Brazilia și comentariile asupra ei sînt în toi. Să vedem ce va spune acum federația...

NOUL DIRECTOR TEHNIC AL REPREZENTATIVEI PARAGUAYULUI. Washington Etchamendi a preluat funcția de director tehnic al selecționatei paraguayene. El îl înlocuiește pe Paulo Amaral antrenorul brazilian care deținea funcția de antrenor al selecționatei. Amaral a fost demis de către federație, în vreme ce se afla cu aceasta pentru un turneu de pregătire în Brazilia, motivul hotărîrii fiind un conflict ivit între conducerea forului din Asuncion și antrenorul echipei naționale. Lui Etchamendi, considerat unul dintre cei mai valoroși tehnicieni din America de Sud, îi revine dificila misiune de a pregăti echipa națională în vederea jocurilor cu Argentina din preliminariile campionatului mondial.

A.S. ROMA ÎN TURNEU ÎN AUSTRALIA. Nino Borsari, reprezentantul federației australiene, a definitivat la Roma un turneu al echipei de prima divizie italiană cu același nume — în Australia.

CAMPIONATE NAȚIONALE

UNGARIA

Ferencvaros — Vasas 2—1, Ujpesti Dozsa — Csepel 2—1, Honved — Pecs 3—0, M.T.K. — Zalaegerseg 0—0, Szombathely — Raba E.T.O. Győr 1—1, Tatabanya — Salgotarjan 1—1, Szeged — Videoton 3—1.

1.	HONVED	3 12—1	6
2.	Ujpesti D.	3 10—6	6
3.	M.T.K.	3 5—1	5
4.	Ferencvaros	3 6—3	4
5.	Salgotarjan	3 4—2	4
6.	Tatabanya	3 4—4	3
7.	Raba ETO	3 4—5	3
8.	Pecs	3 3—5	3
9-11.	Vasas	3 2—3	2
	Dorog	2 4—5	2
	Szombathely	3 3—4	2
12.	Szeged	3 5—7	2
13.	Zalaegerseg	3 1—5	2
14.	Egyetertes	2 1—2	1
15.	Videoton	3 1—6	1
16.	Csepel	3 4—9	0

R.F. GERMANIA

Bayern München — S. V. Wuppertal 3—0, Hamburger S.V. — Hannover 1—4, Borussia Mönchengladbach — Schalke 6—0, V.f.B. Stuttgart — F. C. Köln 2—1, Fortuna Köln — Hertha B.S.C. 3—3, Rotweiss Essen — Fortuna Düsseldorf 1—4, F.C. Kaiserslautern — M.S.V. Duisburg 2—1, Bochum — Eintracht Frankfurt pe Main 1—1, Kickers Offenbach — Werder Bremen 4—0.

1.	BORUSSIA MÖNCHENGLADBACH	5 19—5	9
2.	Bayern München	5 13—3	9
3.	Eintracht Frankfurt	5 13—6	8
4.	Fortuna Düsseldorf	5 11—6	8
5.	V.f.B. Stuttgart	5 14—7	7
6.	Hertha B.S.C.	5 9—7	7
7.	Kickers Offenbach	5 9—4	6
8.	Bochum	5 7—7	6
9.	Hannover	5 11—11	5
10.	S.V. Wuppertal	5 7—9	4
11.	Fortuna Köln	5 7—10	4
12.	Werder Bremen	5 5—9	4
13.	M.S.V. Duisburg	5 8—9	3
14.	F. C. Köln	5 5—9	3
15.	Hamburger S.V.	5 7—12	3
16.	F. C. Kaiserslautern	5 8—14	3
17.	Schalke 04	5 5—17	2
18.	Rot Weiss Essen	5 4—15	1

BULGARIA

Lokomotiv Sofia — TSKA Sofia 1—0, Akademik Sofia — Pirin Blagoevgrad 0—1, Beroe Stara Zagora — Botev Vrața 8—1 (!), Spartak Pleven — Etîr Tîrnovo 0—2, Spartak Varna — Iantra Gabrovo 1—0, Lokomotiv Plovdiv — Trakia Plovdiv 2—1, Minior Pernik — Cerno More Varna 1—2, Levski Spartak Sofia — Slavia Sofia 1—0.

1.	LEVSKI SPARTAK SOFIA	4 7—2	8
2.	Lokomotiv Plovdiv	4 8—4	7
3.	Beroe Stara Zagora	4 18—4	5
4.	TSKA Sofia	4 5—2	5
5.	Pirin Blagoevgrad	4 4—4	5
6.	Slavia Sofia	4 5—3	4
7—8.	Trakia Plovdiv	4 6—5	4
	Etîr Tîrnovo	4 3—2	4
9.	Lokomotiv Sofia	4 3—3	3
10.	Spartak Varna	4 4—6	3
11.	Akademik Sofia	4 2—3	3
12.	Cerno More Varna	4 7—9	3
13.	Minior Pernik	4 4—11	3
14—15.	Iantra Gabrovo	4 3—6	2
	Spartak Pleven	4 5—8	2
16.	Botev Vrața	4 4—16	1

R.D. GERMANA

Sachsenring Zwickau — Dynamo Berlin 2—0, Stahl Riesa — Vorwärts Frankfurt pe Oder 1—1, Hansa Rostock — Lokomotiv Leipzig 1—5, F.C. Karl Marx Stadt — Dynamo Dresda 4—4, Rotweiss Erfurt — Energie Cottbus 1—1, Chemie Leipzig — F.C. Magdeburg 1—2, F.C. Carl Zeiss Jena — Wismut Aue 3—2

1.	SACHSENRING ZWICKAU	4 9—1	8
2—3.	F.C. Karl Marx Stadt	4 9—5	6
	F.C. Carl Zeiss Jena	4 8—4	6
4—5.	Dynamo Dresda	4 12—9	5
	Lokomotiv Leipzig	4 9—6	5
6.	F.C. Magdeburg	4 5—4	5
7.	Vorwärts Frankfurt	4 5—4	4
8.	Energie Cottbus	4 5—5	4
9.	Dynamo Berlin	4 6—7	4
10.	Hansa Rostock	4 6—7	3
11.	Stahl Riesa	4 6—9	3
12.	Wismut Aue	4 6—10	1
13.	Chemie Leipzig	4 4—10	1
14.	Rot Weiss Erfurt	4 1—10	1

IUGOSLAVIA

O.F.K. Belgrad — Steaua roșie Belgrad 2—1, Velez Mostar — Partizan Belgrad 1—1, Radnicki Niș — Olimpia Liubliana 3—0, Vojvodina Novi Sad — Borac Banja Luka 2—1, Celik Zenika — Vardar Skoplie 2—0, Proletar Zrenjanin — Sloboda Tuzla 2—1, Bor — Hajduk Split 1—0, Dinamo Zagreb — Zelezniciar 1—0, Sarajevo — Zagreb 1—0.

1.	CELIK ZENIKA	3 4—0	5
2.	Dinamo Zagreb	3 4—2	5
3—4.	O.F.K. Belgrad	3 5—1	4
	Proletar	3 3—2	4
5.	Bor	3 4—1	4
6—7.	Zelezniciar	3 4—3	3
	Steaua roșie Belgrad	3 4—3	3
8—9.	Partizan Sarajevo	3 1—1	3
		3 2—2	3
10.	Olimpia Liubliana	3 4—5	3
11.	Radnicki Niș	3 5—7	3
12.	Vardar	3 5—3	2
13—15.	Hajduk Split	3 3—4	2
	Zagreb	3 2—3	2
	Borac Banja Luka	3 3—4	2
16—18.	Velez Mostar	3 2—4	2
	Vojvodina Novi Sad	3 2—4	2
	Sloboda Tuzla	3 3—5	2

FRANȚA

St. Etienne — Nantes 1—1 ; Lyon — Angers 3—1; Nîmes — Monaco 4—3; Nice — Marseille 3—0; Strasbourg — Reims 4—1; Rennes — Lens 0—1; Nancy — Sochaux 0—6; Sedan — Bastia 1—0; Troyes — Metz 2—0; Bordeaux — F.C. Paris 6—1.

1.	LYON	6 14—8	11
2.	St. Etienne	6 12—7	11
3.	Nîmes	6 12—9	10
4.	Lens	6 11—9	10
5.	Sochaux	6 9—4	9
6.	Nantes	6 12—9	9
7.	Reims	6 15—14	9
8.	Nice	6 10—7	8
9.	Angers	6 11—8	8
10.	Bordeaux	6 11—9	8
11.	Strabourg	6 10—12	8
12.	Bastia	6 5—4	7
13.	Rennes	6 7—7	7
14.	Troyes	6 10—9	6
15—16.	Marseille	6 9—12	5
	Sedan	6 7—10	5
17.	Metz	6 5—9	4
18.	Nancy	6 6—10	4
19.	Monaco	6 11—16	4
20.	F.C. Paris	6 7—19	4

SCRISOARE DIN ITALIA

FIORENTINA NU CONVINGE ÎNCĂ...

Știind că pe iubitorii fotbalului din România, și mai cu seamă pe suporterii echipei Universitatea Craiova, îi interesează modul cum se comportă viitoarea adversară a echipei lor, iată cîteva prime observații asupra randamentului Fiorentinei în jocurile de cupă susținute pînă acum. Sigur că sînt prime constatări și vom mai reveni — după alte etape ale competiției — cu noi amănunte asupra formei echipei antrenată de Radice.

În primele două întîlniri, Fiorentina nu a convins. Miercurea trecută ea a pierdut la Palermo, cu 0—2, în fața echipei cu același nume, care joacă în Divizia B. Unul dintre goluri a fost marcat de Mariani, fost jucător al Fiorentinei. Slăbiciunea principală a echipei din Florența a fost centrul liniei de atac. Nici în al doilea meci, susținut la Verona, Fiorentina nu a realizat un meci deosebit, obținînd o egalitate (1—1). Golul „violeților" a fost înscris de Merlo, din lovitură de la 11 metri.

Antrenorul Gigi Radice care ne-a declarat mai întîi că îl așteaptă cu multă plăcere pe antrenorul Universității Craiova, Constantin Cernăianu, care urmează să urmărească partida Fiorentina — Bari, de duminică 9 septembrie, a remarcat că speră într-o netă îmbunătățire a nivelului de joc în următoarele partide. **„Formula de echipă cuprinde prea multe noutăți și e normal ca să treacă un timp pentru rodarea noilor linii"**, a subliniat antrenorul Fiorentinei.

De notat că Radice va viziona partida Rapid — Universitatea Craiova din etapa de la 15 septembrie a campionatului român.

CESARE TRENTINI

Bologna, 4 septembrie

AGENDA LUNII SEPTEMBRIE

● 12 jocuri preliminare C. M.
● 6 întîlniri amicale ● Încep cupele europene

2 Bolivia — Paraguay 1—2
5 U.R.S.S. — R. F. Germania (amical).
R. F. Germania — Polonia (prel. camp european, tineret).
8 Franța — Grecia (amical).
9 **Argentina — Bolivia** (prel. C.M.).
Franța — Finlanda (prel. camp. european, tineret).
11 R. D. Germană — Bulgaria (tin. sub 23 ani, amical).
12 **Norvegia — Olanda** (prel. C.M., gr. III).
R. D. Germană — Bulgaria (amical).
16 **Paraguay — Argentina** (prel. C.M.)
19 Primul tur al cupelor europene : Crusares Belfast — Dinamo București (C.C.E.)
Chimia Rm. Vîlcea — Glentoran Belfast (C.C.C.)
Fiorentina — Universitatea Craiova (C. UEFA)
Fenerbahce Istanbul — F. C. Argeș Pitești (C. UEFA)
A.S.A. Tg. Mureș — Lokomotiv Sofia (finala Cupei Balcanice).
23 **Bolivia — Argentina** (prel. C.M.).
25 R. D. Germană — România (prel. camp. european, tineret).
România — R. D. Germană (amical, tineret sub 21 ani).
26 **R. D. Germană — România** (prel. C.M., gr. IV).
Elveția — Luxemburg (prel. C.M., gr. I).
Polonia — Țara Galilor (prel. C.M., gr. V).
Irlanda de Nord — Bulgaria (prel. C.M., gr. VI).
Scoția — Cehoslovacia (prel. C.M., gr. VIII).
U.R.S.S. — Chile (prel. C.M., baraj).
Anglia — Austria (amical).
Iugoslavia — Ungaria (amical).
29 Italia — Suedia (amical).
30 **Paraguay — Bolivia** (prel. C.M.).

Redacția și administrația : str. Vasile Conta nr. 16, București. Tiparul : I. P. Informația, str. Brezoianu nr. 23—25, București.

PROLETARI DIN TOATE ȚĂRILE UNIȚI-VĂ!

FOTBAL

REVISTA SĂPTĂMÎNALĂ
ANUL VIII
381
MIERCURI 12 SEPTEMBRIE 1973
12 PAGINI
2 LEI

SÎMBĂTĂ, ÎN ETAPA A 7-a A **DIVIZIEI A**, DOUĂ CAPETE DE AFIȘ :

RAPID — „U" CRAIOVA ȘI

STEAGUL ROȘU - STEAUA

●

JUCĂTORII CU EXPERIENȚĂ AI FORMAȚIILOR DIVIZIEI A ȘI PONDEREA LOR ÎN COMPORTAREA DE ANSAMBLU A ECHIPEI

observații ale cronicarilor noștri la meciurile etapei a 6-a

DUMITRACHE, AȘA CUM ÎL DORIM LA LEIPZIG

BUCUREȘTI. Momentul golului 3 al lui Dinamo. Radu Nunweiller (nu se vede în fotografie) a centrat cu mare precizie, Dumitrache s-a „desprins" de Olteanu, s-a înălțat și a reluat fulgerător, din voleu, în plasa porții lui Adamache. A fost unul din cele mai frumoase goluri ale etapei a 6-a. (Fază din meciul Dinamo — Steagul roșu, 3—2).

Foto : S. BAKCSY

DESPRE PROBLEMELE ECHIPEI NOASTRE NAȚIONALE CU DOUĂ SĂPTĂMÎNI ÎNAINTEA MECIULUI DE LA 26 SEPTEMBRIE CU REPREZENTATIVA R. D. G.

În paginile externe :

● UN INTERVIU CU CELEBRUL ANTRENOR AL LUI A. C. MILAN, **NEREO ROCCO** ● RĂMAS BUN **TOSTAO !** ● NOUTĂȚI DE LA ADVERSARELE NOASTRE ÎN CUPELE EUROPENE ● CORESPONDENȚĂ SPECIALĂ DESPRE PREGĂTIRILE ECHIPEI **R. D. GERMANE**

Nu se împrumută

INTERVIUL SĂPTĂMÎNII

PETRICĂ RĂDULESCU, antrenorul secund al echipei Sport Club Bacău, are aproape 60 de ani. El a fost în primul rînd portarul din epoca de glorie a Rapidului, ceea ce explică prezența acestei fotografii vechi a uneia dintre cele mai bune formații a echipei feroviare, din întreaga ei istorie. Această fotografie a apărut în revista italiană **„Il Calcio ilustrato"**, în vara anului 1938, după ce Rapid și Ripensia eliminaseră din Cupa Europei Centrale faimoasele echipe Ujpest și A.C. Milan. Fotografia din arhiva antrenorului **Petrică Rădulescu** a apărut în cadrul unei pagini cu titlul : **„La clamorosa affermazione delle squadre romene"**.

Dar să nu abuzez de răbdarea dumneavoastră, stimați cititori, și să dau numele jucătorilor echipei de glorie a Rapidului.

De la stînga la dreapta : P. RĂDULESCU, WETZER II, LENGHERIU, RAFINSCHI, AUER, VINTILĂ, MOLDOVEANU, BOGDAN, BARATKI, GEORGESCU, FĂNESCU, BARBU II, CUEDAN, VĂSIOIU.

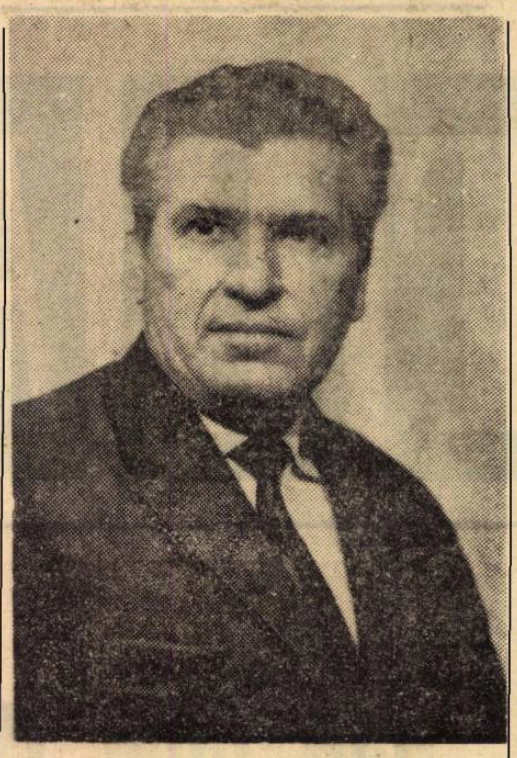

PETRICĂ RĂDULESCU

„FOTBALUL DINTR-O ȚARĂ ESTE CALIFICAT ȘI DE ATITUDINEA FAȚĂ DE TINERII FOTBALIȘTI DE 14-16 ANI"

După această scurtă introducere, dați-mi voie să pun prima întrebare :

— V-aș ruga să-mi prezentați cîteva rînduri biografice.

— Născut, 1915. Primul club — Unirea Tricolor. Al doilea și ultimul — Rapid București. Am jucat de două ori în echipa națională A și de cinci ori în selecționata B. Am abandonat fotbalul la... 26 de ani. Am început meseria de antrenor în 1947. Am cutreierat țara în lung și-n lat, mînat de dorul acestei meserii care n-a ajuns încă să fie apreciată așa cum s-ar cuveni. Am fost antrenor la Dinamo B, timp de trei ani. În '49—'50 — Dinamo Brașov, cu care am promovat în A. Am continuat ca antrenor-coordonator la Dinamo. În '53—'55 am fost consilier la Știința, pentru toate echipele universitare din țară. În '54—'55 am fost trimis la Cluj, unde am antrenat pe „U", împreună cu Ștefan Covaci. În '56—'57 am lucrat la Rm Vîlcea, promovînd echipa din C în B. În perioada '63—'65 am lucrat la Gaz metan Mediaș, apoi la Copșa Mică, în C. În campionatul '66—'67 am continuat la Oradea, reușind să fac echipa care avea să promoveze în A. Între '67 și '70 m-am ocupat de Politehnica Galați, reușind să mă mențin timp de trei ani pe locul II, asistînd la promovarea în A a echipelor Politehnica Iași, Steagul roșu și Progresul. În campionatul '70—'71 am fost antrenor la Tîrgoviște, în B. În sfîrșit, începînd din '71, mă aflu aici, la Sport Club Bacău.

— Cum explicați această lungă peregrinare, pe întreg teritoriul fotbalului ?

— Am spus că meseria noastră nu este apreciată așa cum se cuvine. Ea are de înfruntat un zid inexpugnabil. Acest zid este reprezentat de nerăbdarea conducătorilor de cluburi. În marea majoritate a cazurilor, ei nu vor decît ascensiuni rapide, deși nu au temeiuri pentru asemenea visuri. Meseria de antrenor este o coajă de nucă în furtuna oceanului. Așa se face că Ștefan Covaci, antrenorul lui Ajax, a fost dat afară de la „U" Cluj, în momentul în care a ajuns echipa în B — și sigur nu din vina lui.

— Cum reflectați acum, după aproape 30 de ani de meserie, la problemele fotbalului nostru ?

— Am eliminat treptat toate gîndurile pasagere și m-am fixat la o singură idee. Principalul neajuns al fotbalului nostru este acela că uităm un adevăr de necontestat: fotbalul dintr-o țară este calificat și caracterizat și de atitudinea pe care o ai față de tinerii fotbaliști între 14 și 16 ani. **Și cînd spun acest lucru, mă refer mai ales la anii aceștia din urmă, cînd viața copiilor s-a schimbat, dar fotbalul are pretenții din ce în ce mai mari. Fotbalul, nu spun o noutate, este un spectacol dorit de o țară întreagă. Dar actorii nu sînt îndeajuns pregătiți pentru acest spectacol! Chiar ținînd seama de efortul ce se face în direcția centrelor de juniori, realitatea este că actorul de mîine nu face nici pe departe o pregătire care să justifice reprosurile care se aduc fotbaliștilor de 25 sau 30 de ani. Micul violonist de la școala medie de muzică studiază 20 de ore pe săptămînă. Micul fotbalist de 15 ani, chiar dacă este încadrat într-un centru de juniori, care e școala lui, nu depășește niciodată șase ore, iar media cea mare a fotbaliștilor adolescenți nu atinge această cifră. În asemenea condiții, fotbalistul de 14—16 ani, care are în această perioadă cele mai mari disponibilități pentru însușirea tainelor fotbalului și pentru pregătirea sa în vederea uriașului efort de concentrare psihică și fizică dintre 20 și 30 de ani, irosește cei mai buni ani de „școală". La insuficiența numărului de ore afectate instruirii obligatorii se adaugă mari carențe în pregătirea lui atletică.**

— Credeți că ora de educație fizică...

— Da. Ora de educație fizică ,despre care se spune că e într-un mare progres metodic, nu-și face deplin datoria. De cele mai multe ori, această oră trece foarte repede. Profesorii sînt grăbiți. Iar copiii suferă.

— Bine, dar dumneavoastră, cei de acum 50 de ani...

— Noi am avut mai mult timp, și n-am așteptat îndrumările profesorilor. Eu, de pildă, la Liceul Mihai Viteazul, jucam baschet și volei în echipa școlii. În afară de asta, am fost campion la 100 m, lungime și înălțime. Am cîștigat campionatul școlar la înălțime, pe țară, cu 1,63, într-o perioadă în care titlurile naționale se cîștigau cu 1,72. Între altele, l-am întrecut la viteză pe Ghițescu, cel care avea să fie campion național. Exista un fel de dragoste pentru sport, care nu trebuia stimulată, poate pentru că nu exista micul ecran, adică această sirenă care te îndeamnă să te așezi bine în fotoliu sau să cauți o poziție cît mai comodă pe divan. Între altele, aș vrea să spun că în fotbalul nostru n-am prea văzut săli de forță, chiar la nivelul echipelor din prima divizie, săli absolut indispensabile în 1973, cînd viața s-a schimbat mult.

— Baratki n-a avut sală de forță, dar a fost un formidabil atlet pe gazon, cu un piept aproape legendar.

— Da. Baratki n-a avut sală de forță, dar între 14—16 ani a fost ucenic la măcelărie, și a cărat în spatele său turme întregi de boi la Oradea.

— Văd că nu reușesc să înscriu o singură lovitură de penalty în poarta lui Petrică Rădulescu.

— E destul de greu. Pe mine, problemele fotbalului mă frămîntă de aproape 50 de ani.

— Cei de făcut ?

— Trebuie privit adevărul în față. Faptul că copilul nostru de astăzi nu mai este atras spre fotbal în măsura în care am fost atrași noi este o realitate. Faptul că el nu are, deseori, nici timpul necesar, chiar dacă e ros de dragostea pentru fotbal, este o a doua realitate. În acest caz, sînt necesare două lucruri. În primul rînd, antrenorul trebuie să devină, prin respectul cuvenit, omul care să lupte pentru atragerea copiilor spre fotbal, în măsura posibilităților. Bineînțeles că acest antrenor va deveni un astfel de om numai dacă va înceta să fie o coajă de nucă într-un ocean furtunos și va ajunge să fie un profesionist adevărat, apărat de regulamente speciale, pentru a nu fi la cheremul unui conducător de club dispus să judece problemele fotbalului în timpul siestei, după o masă îmbelșugată, sau între două ocazii ratate și o bară salvatoare. În al doilea rînd, pentru că am vorbit despre timpul care lipsește copiilor, mă gîndesc că o soluție este înmulțirea liceelor de fotbal — absolut obligatorii în anul 1973 — care pot asigura timpul necesar unei instruiri normale, printr-o organizare adecvată, așa cum se întîmplă cu baschetbaliștii din colegiile americane sau cum sînt sigur că se întîmplă cu elevi atleți sau înotători din școlile R.D. Germane.

— Ați făcut parte dintr-un club mare: Rapid. Cum se construiește un club mare ?

— Un club mare se construiește prin achiziții. Pînă în 1936, Rapid a fost Rapid... București, plus vreo doi jucători de la Constanța, hai să zicem Vintilă și Roșculeț. În 1936, Rapid a decis să devină un club mare. Într-o singură vară, Rapid și-a asigurat serviciile lui Baratki, Auer, Bogdan și — cu voia dumitale — Petrică Rădulescu. În anul următor, Rapid a simțit nevoia unui fundaș dreapta și a unui extrem dreapta. Simțind această nevoie, Rapid a realizat transferarea lui Slivăț și Sipoș.

— Bine, dar transferările...

— Te rog să mă ierți. Craiova de astăzi este opera unor transferări perfecte pentru deceniul nostru. Craiova înseamnă un portar bucureștean, o apărare care, cu excepția lui Niculescu și Deselnicu, nu este craioveană, un Țarălungă, un Marcu care n-a dat randament la Steaua, un Oblemenco care nu-și găsea locul la Rapid și, în sfîrșit, — marea lovitură — un Boc transferat cînd nu se mai aștepta nimeni. Mi-am pus întrebarea: de ce a putut Craiova și nu au putut alte cluburi ? Și iar trebuie să privim adevărul în față. Craiova este un oraș cu 25 000 de plătitori, în timp, ce Bacăul a înregistrat recent 3 700 la meciul cu C.F.R. Cluj. În al doilea rînd, Craiova este o echipă universitară, iar viitorul este al echipelor universitare, pentru că societatea noastră și, implicit, fotbalul ei, pregătesc oameni pînă la vîrsta pensionării legale și nu pînă la vîrsta pensionării fotbalistice. Te asigur, în această ordine de idei, că numai o echipă universitară putea să ni-l ia nouă pe Mioc.

— Cum priviți problema transferărilor ?

— Transferările sînt sufletul fotbalului. Publicul se plictisește auzind și privind aceleași nume. Publicul vrea noul. Publicul vrea un Beligan în reprezentație. De acest lucru trebuie să se țină seama. Fără transferări spectaculoase, numărul spectatorilor va scădea, pentru că nevoia de inedit este o caracteristică a vieții moderne.

— Nu știți cît de mult regret că această pagină este atît de mică. Sînt nevoit să pun o ultimă întrebare: „Cum priviți meciul cu R. D. Germană" ?

— Fotbalul este o treabă mult mai complexă decît o cursă de 100 metri plat femei. Un meci de fotbal este o dispută cu o mie de fețete și nu un plus de proteine administrate la momentul oportun. Cu asta am spus totul, nu însă înainte de a ura succes total fotbaliștilor noștri.

Ioan CHIRILA

CU CITITORII DIALOG

● SINGURUL RĂSPUNS : NU EXISTĂ. Toader Păscăluță, din Deva, pune în discuție o problemă de real interes pentru un foarte mare număr de simpatizanți ai fotbalului dornici de a găsi undeva, de a avea la îndemînă cît mai multe date despre echipele divizionare A. **„Deși nu sînt din Bacău, pe mine unul m-ar interesa mult istoricul echipei Sport Club,** ascensiunea lui Emerich Dembrovschi, rezultatele acestei echipe obținute de-a lungul anilor. Într-un cuvînt, întreaga poveste a băcăuanilor. Unde aș putea găsi o monografie a acestei echipe?..." La întrebarea cititorului nostru din Deva nu se poate răspunde decît prin : NICĂIERI. Pentru că nu există tipărite asemenea monografii, cum le denumește. Și pentru că nu există, vinovate sînt cluburile, conducătorii lor, și editurile care le-ar putea tipări fără teamă că nu s-ar vinde. Dimpotrivă.

● ALTE ECHIPE, ALTE NUME. Un reșițean, **Francisc Ștefan Kiefer**, ne întreabă ce s-a întîmplat cu cîteva din vestitele noastre echipe de fotbal din deceniile 4—5. **„Venus București, Ripensia Timișoara, R.A.T.A. Tg. Mureș, Gloria C.F.R. Arad mai activează, cumva, în diferite campionate locale ?"**

— Nu, stimate tov. Kiefer, nu mai activează. Nici Venus, nici Ripensia, nici R.A.T.A. În locul lor au apărut Progresul București, Politehnica Timișoara, A.S.A. Tg. Mureș. La Arad, în schimb, există o echipă C.F.R., în Divizia B și o alta Gloria, în Divizia C. Cît privește a cincea formație despre care ne-ați scris, Crișana, ea s-a metamorfozat de mai multe ori, activînd sub denumirea de Crișul, și, acum, F. C. Bihor.

● URMEAZĂ REABILITAREA. „V-o spun din capul locului, am fost o admiratoare a divizionarei B Chimia Rm. Vîlcea, cîștigătoarea „Cupei României" din acest an — ni se.., destăinuie Steluța Ciobanu, din Oltenița. **Pînă în ziua meciului pe care vîlcenii l-au susținut, în orașul nostru, cu Ș.N.O. Acel meci mi-a adus în fața ochilor o altă imagine a Chimiei, diametral opusă celei pe care mi-a oferit-o televizorul, după finalele jucate pe stadionul „23 August"...**

— Adică ?

„Chimia s-a prezentat la Oltenița ca o echipă cu mari veleități, îngîmfată, plină de sine. Jucătorii ei au protestat tot timpul, au simulat tot timpul, au lovit tot timpul. Evoluția lor penibilă a culminat cu gestul huliganic al lui Donose care l-a lovit pe portarul echipei gazdă, motiv datorită căruia a fost eliminat din joc și pentru care și-a primit pedeapsa cuvenită. Dar, vă scriu aceste rînduri cu speranța că cele petrecute la Oltenița vor da serios de gîndit atît jucătorilor Chimiei, cît și conducătorilor clubului din Rm. Vîlcea. Mai ales că, foarte curînd, această echipă ne va reprezenta în „Cupa cupelor...".

— Se pare, ceva-ceva au învățat vîlcenii din întîmplările de la Oltenița și, în etapele următoare, au... jucat fotbal, cîștigînd apoi patru partide consecutive. Și poate că o comportare bună în dubla întîlnire cu Glentoran Belfast îi va reabilita pe **Stana, Haidu, Donose, Gojgaru** și coechipierii lor în ochii dv.

● ADAM ÎN NAȚIONALĂ? NU. Trei întrebări ne adresează clujeanul **Richard Zoltan Cantor.** Prima se referă la **Mihai Adam,** atacantul lui C.F.R. Cluj. **„Dacă a jucat vreodată în echipa națională sau a avut soarta celuilalt golgeter al campionatului, Oblemenco ?"**. N-a jucat. Celelalte două întrebări, iscate în urma unor controverse foarte aprige cu niște prieteni, privesc regulamentul de joc. **„Un jucător șutează, portarul advers prinde balonul pe care-l degajează apoi, din mînă, puternic și acesta intră în poarta cealaltă, fără să fie atins de cineva. Este gol valabil ?"** Sigur că este gol valabil, mingea expediată de portar fiind în joc. **„Dar dacă mingea degajată din colțul careului de 6 m intră în poarta adversă fără s-o atingă cineva ?"** În acest caz nu este gol, repunerea mingii din 6 m fiind o simplă lovitură indirectă. Pentru a fi în joc, trebuie s-o atingă încă un jucător dincolo de careul de 16 m.

● PE SCURT ●

● Bakin Mita (Sînmartin, com. Peciul Nou, Timiș) : Numărul 378 a apărut la timp și s-a difuzat ca și celelalte; **Georgeta Chiriță** (Orbeasca de Sus, Teleorman) : Dacă un meci de fotbal poate fi relatat la radio de o fată ? Nu știm, nu există... precedente. Dar, despre astfel de probleme trebuie să scrieți la Radioteleviziune ; **Bebe Rădulescu** (Slatina) : O pagină de revistă e, totuși, limitată. Și apărînd un meci în plus la radiografia etapei, nu am avut încotro și am renunțat la formațiile de tineret-rezerve. Totuși la anumite intervale de timp vom aduce în dezbatere campionatul respectiv

O SOLIE A PĂCII ȘI PRIETENIEI

Vizita pe care tovarășul Nicolae Ceaușescu, președintele Consiliului de Stat, împreună cu tovarășa Elena Ceaușescu, o întreprinde într-o serie de țări latino-americane continuă în mijlocul unui mare interes, se soldează cu rezultate dintre cele mai favorabile, reprezintă unul din evenimentele majore ale vieții politice internaționale.

Venezuela a fost etapa următoare a acestei călătorii, supranumită — pe bună dreptate — ca istorică. Pretutindeni, înalții oaspeți români au fost întîmpinați și primiți cu o deosebită căldură și ospitalitate, cu stimă și prietenie. Convorbirile și discuțiile purtate de către tovarășul Nicolae Ceaușescu cu șefii statelor vizitate pînă acum, întîlnirile cu personalități marcante ale vieții politice, economice și sociale, documentele semnate au constituit tot atîtea expresii ale înaltului

AGENDA POLITICĂ A SĂPTĂMÎNII

prestigiu de care se bucură România pe plan internațional, a profundei considerații acordate personalității conducătorului ei.

„Nu este nici o exagerare, arăta în cuvîntarea sa de salut, Rafael Caldera, președintele Republicii Venezuela, **cînd spun că vizita pe care dumneavoastră, ca șef de stat al Republicii Socialiste România, o faceți în America Latină are o semnificație istorică".**

„Veniți, domnule președinte al Consiliului de Stat al României, cu o faimă, pe drept meritată, de om de stat capabil și patriot adevărat. Lumea întreagă recunoaște statornicul dumneavoastră efort pentru a obține un loc din ce în ce mai respectabil pe continentul european și o dezvoltare tot mai promițătoare, cu dorința de a pune totul în slujba poporului dumneavoastră".

Pentru noi, ca români, aceste cuvinte adresate conducătorului partidului și statului nostru constituie un motiv de justificată mîndrie patriotică. Ele reprezintă, de fapt, un înalt elogiu adresat țării noastre, întregului popor, prin persoana reprezentantului său cel mai strălucit, profund iubit și stimat.

Răspunzînd, în cuvîntarea sa, tovarășul Nicolae Ceaușescu a dat glas și expresie vie sentimentelor care animă întreaga noastră națiune socialistă, care definesc politica externă — marxist-leninistă, înțeleaptă și clarvăzătoare — a partidului și statului.

„Venim în țara dumneavoastră și în celelalte țări ale Americii Latine ca soli ai poporului român, cu dorința de a dezvolta relații de colaborare, de prietenie între popoarele noastre".

„Sîntem animați de dorința de a contribui activ la accentuarea cursului de colaborare între toate statele, indiferent de orînduirea socială. Dorim să aducem contribuția și să colaborăm activ cu celelalte state la făurirea unei lumi mai bune și mai drepte, în care oamenii muncii să se poată bucura din plin de rezultatele muncii lor, să se asigure o repartiție mai dreaptă, mai echitabilă a produsului național între toți membrii societății".

...La ora cînd aceste rînduri văd lumina tiparului, tovarășul Nicolae Ceaușescu și tovarășa Elena Ceaușescu sînt oaspeții poporului columbian. Vizita a prilejuit, din primele sale momente, o primire deosebit de cordială. Presa locală acordă evenimentului o mare însemnătate, subliniind că dialogul româno-columbian a început la Bogota sub cele mai bune auspicii. El va inaugura, fără îndoială, o nouă etapă în evoluția raporturilor de colaborare dintre cele două țări. Cu acest prilej vor fi identificate noi căi pentru progresul și mai rapid al relațiilor economice, culturale, tehnico-științifice și pe alte planuri dintre România și Columbia, în lumina obiectivelor generale ale păcii și înțelegerii dintre popoare.

DUPĂ VERIFICAREA DE LA NOVISAD ȘI IMPLICAȚIILE ETAPEI A 6-a A CAMPIONATULUI

ECHIPA NAȚIONALĂ ȘI CÎTEVA DIN PROBLEMELE CU CARE SE CONFRUNTĂ LA ACEASTĂ ORĂ

Două săptămîni ne mai despart de ziua meciului de la Leipzig.

Două săptămîni decisive pentru forma sportivă în care reprezentanții noștri vor aborda partida cu R.D.G., pentru elucidarea ultimelor semne de întrebare asupra formației pe care Valentin Stănescu o va arunca în luptă la 26 septembrie, în acele **90 de minute de maximă importanță pentru calificarea echipei României în al doilea turneu final consecutiv al C.M.** și, implicit, pentru **viitoarea dezvoltare a fotbalului nostru.**

Această ultimă referire nu este deloc o vorbă goală. Experiența fotbalului mondial din ultimii ani arată de cîtă prețuire se bucură, ani în șir, echipele pe a căror carte de vizită scrie „participantă la ultimul turneu final al C.M.", **cît de mult le crește cota în concernul internațional,** atît reprezentativelor respective cît și formațiilor de club din țara respectivă. De asemenea, un alt aspect nu trebuie ignorat : acela că formațiile calificate într-un turneu final C.M. se bucură de **avantajul ca la viitoarea alcătuire a seriilor preliminare să fie considerate „cap de grupă"**, ceea ce conferă desigur un avantaj. Să nu uităm că însăși echipa României, pe baza prezenței sale în Mexic, a fost socotită cap de serie la alcătuirea actualelor grupe preliminare.

Să vedem acum care sînt problemele cu care se confruntă la această oră echipa noastră.

Am urmărit-o miercurea trecută, în verificarea de la **Novisad, 3—1 (2—1) cu Vojvodina,** și putem afirma că **evoluția sa a fost superioară celei din Berlinul Occidental.**

În primul rînd, vom reține ca pozitivă **pregătirea fizică bună a „tricolorilor"**, etalată în fața unsprezecelui condus de selecționerul unic al Iugoslaviei, Vujadin Boșkov, și confirmată, pentru cei mai mulți dintre ei, de etapa a șasea a campionatului.

În al doilea rînd, **problema ideii de joc în deplasare, capătă un răspuns prin evoluția de la Novisad.** Linia noastră de fundași nu prezintă în această privință particularități speciale, decît poate prin poziția lui Dinu și Antonescu, în sensul că cel de-al doilea joacă mai retras. Dintre mijlocași, Dumitru a avut împotriva Vojvodinei un plasament mai aproape de linia fundașilor, treptele următoare ale liniei noastre mediane fiind, în ordine, Beldeanu și Dobrin. Atacul a avut oamenii cei mai avansați în Troi și Dumitrache, sarcinile lui Iordănescu fiind variabile, în funcție de cerințele de moment ale jocului.

Cam așa am văzut noi așezarea echipei, în perspectiva meciului cu R.D. Germană, adică a unui meci în deplasare, în care se contează pe o intensă presiune a gazdelor. Adevărul este însă că, la Novisad, **lecția jocului în deplasare n-a fost aplicată sută la sută, deoarece gazdele, depășite tehnic de „tricolori", nu i-au putut pune pe aceștia în situații prea dificile.** Dimpotrivă, în cea mai mare parte a timpului, selecționata noastră a stat la cîrma jocului și, dacă ar fi insistat, ar fi putut cîștiga și mai detașat. Nu aceasta era însă obiectivul meciului...

Cea de-a treia problemă este aceea **a alcătuirii propriu-zise a echipei.** În această privință, meciul cu Vojvodina părea lămuritor, pentru că, în urma acestei verificări, 8—9 posturi își cam aleseseră titularul, rămînînd ca semne de întrebare acute posturile de fundași de margine. Nu vrem să cădem în greșeala celor care pun în discuție echipa națională, compoziția ei, lotul, de la etapă la etapă, lăsîndu-se influențați de fiecare meci de campionat, dar nici nu putem trece complet cu vederea aspecte importante, care apar în campionat. Astfel, dacă după jocul cu Vojvodina fundașii de margine reprezentau un mare semn de întrebare, iată că prin faptul că Velea a și jucat la Craiova, după numai patru zile de la accident, soluția pentru fundașul stînga se profilează. De asemenea, deși n-a jucat, Sătmăreanu va fi se pare apt pentru Leipzig, după cum — în cazul contrar — există posibilitatea utilizării lui Niculescu.

La Novisad, din cauza accidentării cunoscute, n-a jucat Radu Nunweiller. Incertitudinea asupra folosirii sale rapide profila titularizarea lui Beldeanu. Duminică, în campionat, dinamovistul a apărut, mai rapid decît se credea, în formația sa și — nu numai atît — el a făcut chiar o repriză, a doua, foarte bună. Concomitent, la Reșița, Beldeanu făcea un meci slab din punct de vedere tehnic și disciplinar, ceea ce i-a atras o accentuată scădere la „cota zilei". După cum sîntem informați, la viitoarea convocare (duminică, la ora prînzului) Nunweiller va fi chemat la lot așa încît de-abia ultimele zile de pregătire, între altele meciul cu A.B.C. Natal, vor fi în măsură să determine decizia definitivă a lui Valentin Stănescu.

În privința atacanților, trei dintre componenții liniei de la Novisad (Dobrin, Dumitrache și Iordănescu) și-au susținut duminică puternic candidatura la titularizare, fiecare dintre ei jucînd bine și marcînd. Cel de-al patrulea, Troi, a făcut însă un meci mai slab la Petroșani, în contrast cu felul cum a jucat la Novisad. În schimb, alți doi posibili candidați la tricoul cu numărul 7, craioveanul Țarălungă și băcăuanul Dembrovschi, au arătat o deosebită dispoziție de joc, remarcîndu-se în echipele lor de club.

Iată deci că deciziile sînt dificile. În orice caz, ni se pare că **opțiunea pentru un jucător sau altul nu este legată numai de forma candidatului la ora dinaintea unui joc ci și de un aspect mai de fond : abordarea unei idei de structură a formației.** În cazul nostru, cu Nunweiller și Dembrovschi mergem pe o linie, cu Beldeanu și cu Troi pe alta.

Decizia (și răspunderea !) este în mîna lui Valentin Stănescu...

Un aspect din meciul de miercurea trecută, de la Novisad, cîștigat de „tricolori" cu 3—1, în fața Vojvodinei : Troi șutează, dar portarul Covacevici va respinge, din cădere

Foto : P. DJISALOV

Radu URZICEANU

SUBLINIERI

O POVESTE FRUMOASĂ...

Se apropie meciul cu echipa R. D. Germane și o dată cu el se accentuează, parcă, sprinturile fotbaliștilor noștri fruntași pentru obținerea formei. Semnificativ, în acest sens, pare a fi demarajul tot mai insistent al jucătorilor consacrați, care simt mai bine decît ceilalți lumina după-amiezii de la 26 septembrie. Iată, de pildă, Radu Nunweiller a marcat o bruscă creștere a formei sale, evident stimulat de intrarea în linie dreaptă a cursei care se oprește la Leipzig. La Tg. Mureș, Dembrovschi — așa cum susține, între altele, observatorul federal Braun-Bogdan — a făcut una din marile sale partide. La București, Dumitrache, deși a jucat puțin, a ținut parcă să demonstreze forța exploziei sale într-un moment decisiv al unui joc. Lista poate fi continuată, deși ar mai exista unele semne de întrebare nu atît privind valoarea jucătorilor, cît mai ales aptitudinea lor de a se angaja cu toată puterea în acest captivant sprint final.

În ultimele zile am avut prilejul de a sta de vorbă, pe marginea acestui meci, cu mai mulți jucători din vechea gardă. În pagina de alături, finalul interviului luat lui Petrică Rădulescu, susține cu optimism eforturile echipei naționale. Într-o recentă vizită făcută la Timișoara, am stat în tribuna stadionului 1 Mai „la meciul Politehnica Timișoara — Universitatea Cluj, alături de trei internaționali de glorie — Sepi II, Burger și Deheleanu. Am fost plăcut impresionat de faptul că toți trei își manifestau încrederea în jucătorii echipei noastre naționale, avînd într-un fel orgoliul valorii lor tehnice „superioare celor din R. D. Germană" — cum susținea Grazian Sepi.

Pentru acești trei internaționali, care au jucat sub culorile României — toți trei laolaltă — în turneul final al Campionatului mondial din 1934 „fotbalul este adevăratul test al virtuozității sportive". Acești trei „fotbaliști pînă în măduva oaselor" manifestă o oarecare îngăduință față de celelalte ramuri de sport.

Fotbalul nostru — spuneau cei trei internaționali de glorie ai României — are astăzi prilejul de a demonstra **ce este de fapt fotbalul.** Într-o întîlnire cu o țară aflată într-o ascensiune aproape de neexplicat în multe ramuri de sport, fotbalul nostru are prilejul de a dovedi că sportul rege este cu adevărat marele sport al vremii noastre. Se spune despre Kornelia Ender că a reușit în 2—3 ani să șteargă de pe tabelul de onoare al natației mondiale cam toate numele în jurul cărora se țesuseră adevărate povești cu zîne. Se spune despre Renate Stecher că a arătat tuturor, într-un an sau doi, că toate alergătoarele din lume, începînd cu alergătoarea secolului trecut și terminînd cu Wilma Rudolph și-au pierdut de fapt vremea alergînd ca amazoanele într-o cursă, căreia Renatte i-a dat o vigoare bărbătească. Iată însă că la 26 septembrie, Dumitru, Dobrin, Dumitrache, Dinu și toți ceilalți au prilejul de a demonstra că fotbalul nu este o sumă de legi fizico-chimice, ci o poveste frumoasă, care s-a născut o dată cu bobul de grîu al celui care a inventat șahul.

La 26 septembrie — spuneau cei trei internaționali — jucătorii noștri trebuie să demonstreze că în sportul rege istoria este mai puternică decît fizica și chimia. Spre sfîrșitul meciului, Vasi Deheleanu a scos din buzunar un vechi ziar de sport timișorean, apărut în iunie 1926, și mi-a dat să citesc o simplă convocare în pagina a III-a : **„Următori jucători se vor prezenta duminică, la ora 3 pe arena Banatul, pentru disputarea matchului cu aleasa de juniori a Aradului : Boroanca, Ciolac, Coste, Deheleanu, Dobosan, Drăghici, Frențiu II, Ghilezan, Halmagianu** („tatăl lui Bujor" m-a întrerupt din lectură **Deheleanu), Ignuță, Maier, Pop Iulian, Rusu, Sepi II, Sfera, Sosdeanu și Talian, aducînd cu dînșii ciorapi negri și ghete".**

Și Vasi Deheleanu o încheiat : **„Într-o singură promoție de juniori — Bürger lipsește că e cu doi ani mai bătrîn — se aflau șase viitori internaționali A". La 26 septembrie fotbaliștii noștri trebuie să-și apere istoria".**

I. Ch.

RADIOGRAFIA ETAPEI

● REZULTATE ● FORMAȚII ● NOTE ● ARBITRI ● COMENTARIILE MECIURILOR ● CEL MAI BUN DIN 22 ● TINERET-REZERVE ●

6 8-9 SEPTEMBRIE 1973

UNIV. Craiova — SP. STUDENȚESC 3—1 (2—0)

ȚĂRĂLUNGĂ

AU MARCAT: **Oblemenco** (min. 32), **Niță** (min. 44), **Țărălungă** (min. 90); **M. Sandu** (min. 89).

STADIONUL Central; teren bun; timp frumos; spectatori, 40.000.

UNIVERSITATEA: Oprea 7 — Niculescu 5, (pentru nesportivitate) Deselnicu 6, Boc 9, Velea 7 — Strîmbeanu 9, Balaci 8 (min. 75 : Bălan 7) — Țărălungă 9, Niță 8 (min. 66: Ștefănescu 8), Oblemenco 9, Marcu 8.

SPORTUL STUDENȚESC: Suciu 9 — Tănăsescu 6, Grigorie 7, Cazan 8, Manea 7 — Ciocîrlan 8, Rădulescu 6 (min. 60: I. Constantin 5) — Leșeanu 7, O. Ionescu 8, M. Sandu 7, Moldoveanu 6 (min. 46: Țolea 7)

ARBITRU : **C. Ghiță** (Brașov), **nota 8**

UN DERBY APLAUDAT ● **Început de partidă foarte echilibrat, cu acțiuni în viteză la ambele porți și ocazii numeroase de gol, cea mai aproape de realizare fiind aceea a lui Leșeanu din min. 18. ● Către jumătatea primei reprize, studenții craioveni se impun printr-un joc ofensiv mai bine orientat și din ce în ce mai agresiv ● Spectacolul fotbalistic, valoros și atractiv în general, este, totuși, umbrit de două manifestări de nesportivitate : în min. 23 Deselnicu îl lovește pe O. Ionescu fără ca acesta să aibă mingea, pentru ca patru minute mai tîrziu, Niculescu să repete gestul reprobabil al coechipierului său, față de Moldoveanu ● Scorul este deschis în min. 32. Autor : Oblemenco, care a fructificat, cu o precisă lovitură de cap, centrarea lui Niță ● În penultimul minut al reprizei este rîndul lui Niță să înscrie din pasa lui Oblemenco și... 2—0 ● Jocul crește în intensitate și angajament, în partea a doua a întîlnirii. Se ratează din situații excelente, în special gazdele ● Suciu apără magistral, Oprea îl imită cînd are prilejul, dar și unul și celălalt cedează, tocmai atunci cînd conturile păreau încheiate. Înscrie Sportul studențesc, (min. 89) prin M. Sandu, pentru ca în ultimul minut al întîlnirii, Țărălungă să stabilească scorul final la capătul unei acțiuni individuale. (M. I.).**

● **CALIFICATIVUL JOCULUI : FOARTE BUN.**

● La tineret-rezerve : **1—0 (0—0).**

JIUL — F. C. ARGEȘ 3—1 (2—1)

STOCKER

AU MARCAT: **Stoker** (min. 35 și 44), **Dobrin** (min. 41), **Stoian** (min. 89).

STADIONUL Jiul; timp frumos; teren ușor denivelat; spectatori, aproximativ 5 000.

JIUL: I. Gabriel 7 — Nițu 7, Tonca 7, Georgescu 7, Dodu 6 — Stoker 7, Naghi 7, Libardi 7 — Stoichiță 6, Mulțescu 7, Roznai 6 (min. 64: Stoian 5).

F.C. ARGEȘ: Stan 5 — Olteanu 6, Cîrstea 7, Vlad 7, Ivan 7 — Roșu 6 (min. 63: Radu 5), Mustățea 7, Prepurgel 6 — Troi 5, Dobrin 7, Jercan 6.

ARBITRU : **Emil Vlaiculescu** (Ploiești), **nota 9**

VICTORIE EXTREM DE MUNCITĂ ● **Ambele echipe se precipită, nereușind acțiuni închegate ● Argeșenii și-au arătat de la început intențiile defensive ● De ambele tabere marcajul este foarte strîns și bărbătesc, fapt ce-l obligă pe arbitrul meciului să fluiere aproape totul pentru a nu da alt curs partidei ● De aici unele vociferări și proteste care atrag după sine suita de cartonașe galbene (Olteanu, Stoker, Jercan, Dobrin) ● Jiul face o risipă de energie cum n-a mai făcut-o vreodată ; este pe punctul de a înscrie în min. 33 ● Două minute mai tîrziu Stan gafează la o minge înaltă în careu, Stoker deschide scorul într-o învălmășeală de nedescris ● Portarul argeșenilor acuză obstrucție, dar arbitrul fiind aproape de fază validează golul ● Momente de nervozitate ● Jocul se reia și Dobrin îl servește excelent pe Troi în careu, însă acesta se bîlbîie și pierde ocazia egalării ● În min. 41 Roșu centrează în careu, Troi deviază la Dobrin și decarul piteștean face o fentă scurtă și... 1—1 ● Urmează golul doi al lui Stoker (min. 44) în urma unei noi greșeli a portarului Stan ● Meciul își consumă minutele fără a oferi cine știe ce faze, Jiul are o cădere fizică din min. 70 pe care pitești enii nu știu să o exploateze ● În min. 89 Stoian fixează scorul partidei. (S. T.)**

● **CALIFICATIVUL JOCULUI : ACCEPTABIL.**

● La tineret-rezerve : **1—1 (0—0).**

DINAMO — STEAGUL ROȘU 3—2 (1—1)

GYÖRFI

AU MARCAT : Dudu Georgescu (min. 23 și 55), **Dumitrache** (min. 57); **Györfi** (min. 31), **Pescaru** (min. 89 — din penalty).

STADIONUL Dinamo : teren excelent ; timp foarte călduros; spectatori, peste 10 000.

DINAMO : Cavai 7 — G. Sandu 8, Sătmăreanu II 8, Dinu 7, Deleanu 8 — Pamfil 7, Moldovan 8, Nunweiller 8 — D. Georgescu 7, Dumitrache 8, (min. 76: Custov), Fl. Dumitrescu 7 (min. 54: Vrînceanu 8).

STEAGUL ROȘU : Adamache 7 — Anghelini 8, Jenei 7, Olteanu 8, Hirlab 6 — Naghi 7, Cadar 7 (min. 56: Anghel 6), Ghergheli 8 (min. 76: Papuc) — Pescaru 8, Șerbănoiu 7, Györfi 9.

ARBITRU : **V. Topan** (Cluj),

SPECTACOL ÎN DOUĂ ACTE ● **Plină de interesante observații această partidă Dinamo — Steagul roșu care a intrat de mult în rîndurile duelurilor fără tradiții ca rezultate, dar cu frumoasa tradiție a disputelor dîrze, echilibrate, spectaculoase ● O primă repriză ne-a adus în scenă acest „unsprezece“ cu multă personalitate, capabil să aplice multe variante tactice, condus de Nicolae Proca ● În cele 45 de minute, brașovenii au lucrat — cu inteligență și finețe — cînd faze de fotbal poziționat, cînd clasice acțiuni de contraatac în care Györfi ne-a dovedit că rămîne un mare specialist ● Dinamoviștii au căutat să tempereze jocul, mult mai echilibrat și mai realist al adversarilor, prin acțiuni la mijlocul terenului : mingile de gol au fost puține, în general în această repriză, cînd s-au realizat două dintre cele cinci goluri ale partidei (min. 23 — D. Georgescu și min. 31 — Györfi) ● Totală schimbare de roluri după pauză : dinamoviștii par „biciuiți“ de rechizitoriul din cabină al lui Nelu Nunweiller și joacă de o splendidă manieră mai bine de jumătate din repriză cînd încing o veritabilă sarabandă a fazelor de gol și a golurilor ● Reușesc doar două (Dudu Georgescu și un gol de notă 10 ca spectaculozitate — Dumitrache) și, în final, își permit o relaxare speculată de oaspeți prin punctul reușit din penalty de Pescaru. (Ef. I.)**

● **CALIFICATIVUL JOCULUI : BUN.**

● La tineret-rezerve : **2—0 (0—0).**

C.S.M. Reșița — F.C. CONSTANȚA 1—2 (0—1)

TĂNASE

AU MARCAT: **Constantinescu** (min. 26), **Beldeanu** (min. 76 din 11 m), **Negoescu** (min. 88).

STADIONUL Valea Domanului; timp foarte călduros; teren excelent; spectatori, aproximativ 18000.

C.S.M. : Ilieș 5 — Rednic 5, Ologeanu 4 (min. 46: Georgevici 7), Kiss 7, Kafka 4 — Pușcaș 4 (min. 46: Popescu 5), Beldeanu 4 — Atodiresei 5, Nestorovici 4, Voinea 5, Florea 7.

F.C. CONSTANȚA: Ștefănescu 7 — Ghirca 6, Antonescu 8, Stoica 6, Nistor 7 — I. Constantinescu 7, Vigu 7 — Tănase 8, Mărculescu 4 (min. 40: Oprea 5), Caraman 5, Lică 6 (min. 85: Negoescu).

ARBITRU : **C. Niculescu** (București), **nota 6**

LA POMUL LĂUDAT... ● **Cam așa au stat lucrurile cu jocul de la Reșița ● C.S.M. și F. C. Constanța (locurile 2 și 3 pînă la acest meci) promiteau o partidă atractivă, de un bun nivel, spectaculoasă ● Dar în afară de surprinzătoarea victorie a oaspeților, nimic nu s-a întîmplat din ceea ce așteptau spectatorii ● Dimpotrivă, am asistat la un meci urît, cu scene penibile, cu joc dur, cu placaje, cu nervi și gesturi nesportive ● „Capul răutăților“ a fost Beldeanu, care a arătat că nu merită a fi căpitan de echipă ● Într-o formă foarte slabă, el a jucat dur, a încercat să lovească, l-a sculpat pe Lică, l-a insultat pe arbitru ● De partea cealaltă, portarul Ștefănescu și Lică „trăgeau de timp“ cît puteau, enervîndu-și adversarii ● C.S.M. Reșița a părut obosită, a evoluat foarte slab, încîlcit, și a fost de nerecunoscut ● Constănțenii s-au apărat bine (cu excepția „tragerilor de timp“), au fost mai organizați la mijlocul terenului, iar în atac au acționat rar, dar periculos, grație jocului bun al lui Tănase ● Victoria oaspeților e meritată, mai ales că penalty-ul de care au beneficiat gazdele a fost dictat cu ușurință ● Aceasta nu scuză, însă, protestele constănțenilor, care s-au cam specializat în acest sens. (AL. C.)**

● **CALIFICATIVUL JOCULUI : SLAB.**

● La tineret-rezerve : **2—2 (2—0).**

STEAUA — POLITEHNICA Iași 4—1 (2—0)

SIMIONAȘ

AU MARCAT : Iordănescu (min. 23 și 74), **Dumitru** (min. 8), **Năstase** (min. 59); **Goleac** (min. 87).

STADIONUL „23 August“; timp frumos; teren bun; nocturnă; spectatori, circa 15 000.

STEAUA : Haidu 7 — Iovănescu 6, Smarandache 6, Sameș 7, N. Ionescu 6 — Dumitru 8, Ion Ion 8 — Pantea 8, Iordănescu 8 (min. 86: Stoica), Năstase 7, Tătaru 7 (min. 65: Răducanu 7).

POLITEHNICA : Costaș 6 — Anton 6, Stoicescu 6, Romilă I 6, Hanceriuc 6 — Ianul 7, Simionaș 9 — Incze 6 (min. 70: Goleac 7), Romilă II 6, Marica 6 (min. 80: Ailoaiei), Dănilă 6.

ARBITRU : **Grigore Bîrsan** (Galați), **nota 8**

COMPORTĂRI DIFERITE ALE LINIILOR DE ATAC ● **Jocul începe în nota de dominare a gazdelor ● Dumitru deschide scorul, executînd o lovitură liberă de la 18 m : mingea lovește bara și ricoșează în plasă ● Atacul stelist crecază numeroase faze spectaculoase, dar Năstase irosește două bune ocazii ● Ieșenii ripostează timid, atacul lor nu „leagă“ jocul, șutează puțin și imprecis ● Servit „la picior“ de un apărător advers, Iordănescu expediază un șut-bombă din afara careului, majorînd scorul ● În această repriză, singurele emoții la poarta lui Haidu le-a creat... Iovănescu, la... cîțiva centimetri de autogol, în min. 35 ● În finalul primei părți, revenire a oaspeților, nefructificată însă ● După pauză, partida este ceva mai echilibrată, ca aspect general ● Atacurile Stelei au însă un evident plus de viteză, de orientare în adîncime ● Năstase fructifică o centrare de la Pantea, apoi Iordănescu o pasă de la Răducanu ● Politehnica pune acum, la 0—4, mai mult preț pe atac ● În min. 78, Haidu se remarcă blocînd șutul lui Dănilă și salvînd un gol ca și făcut ● Cu trei minute înainte de final, portarul stelist scapă însă mingea din mînă la o centrare de pe stînga și Goleac trimite balonul în plasă ● Meci plăcut care anunță revirimentul echipei bucureștene dar care, în același timp, îi înscrie pe ieșeni printre... datornicii publicului bucureștean. (R. U.)**

● **CALIFICATIVUL JOCULUI : ACCEPTABIL.**

● La tineret-rezerve : **2—1 (1—1).**

PETROLUL — U.T.A. 4—1 (2—0)

DINCUȚĂ

AU MARCAT : Cringașu (min. 20, din 11 m), **Pîrvu** (min. 28 și 66), **Dincuță** (min. 60); **Broșovschi** (min. 82).

STADIONUL Petrolul ; teren bun; timp foarte călduros; spectatori, aproximativ 8 000.

PETROLUL : Rămureanu 7 — Gruber 7, Ciupitu 7, Cringașu 8, Mureșan 7 — Cozarec 8, Angelescu 7 (min. 59: Istrătescu 6) — Pisău 7, Pîrvu 8, Dincuță 8, Zamfir 6 (min. 53: Eparu 7).

U.T.A. : Iorgulescu 7 — Birău 6, Schepp 5, Pojoni 5, Popovici 5 — Axente 6, Ghiță 5 (min. 46: Domide 6), Broșovschi 6 — Munteanu 5 (min. 64: Sima 5), Kun 6, Trandafilon 5.

ARBITRU : **V. Pădureanu** (București), **nota 9**

MECI ÎN SENS UNIC ● **În mai puțin de jumătate de oră Iorgulescu încasase două goluri, înscrise de Cringașu (min. 20, din 11 m) și Pîrvu (min. 28) ● Gazdele conduc, cu dezinvoltură ostilitățile, asaltînd evasi-continuu buturile arădene ● La sfîrșitul primei reprize, bilanțul șuturilor la poartă (15—4) exprima, elocvent, neta superioritate a Petrolului, mai ales dacă avem în vedere și amănuntul că U.T.A. nu țintise măcar o singură dată cadrul porții lui Rămureanu ● Nici după pauză, U.T.A. nu reușește să strîngă prea mult rîndurile, deși acum beneficiază de serviciile lui Domide, simbătă, inițial, o rezervă ● Setoși de noi goluri, petroliștii păstrează și în această repriză inițiativa. Și golurile în plasa porții lui Iorgulescu vin relativ repede : în min. 60, Dincuță fructifică, printr-un șut de la 16 m, o pasă de la Angelescu ; în min. 66 Pîrvu reia, cu capul, plasat, la o centrare efectuată spre colțul careului mic (Iorgulescu era dator să intervină), de către Pisău ● La 4—0, ploieștenii, satisfăcuți, mai sting din motoare, permițîndu-le arădenilor o revenire (tardivă), punctată de golul onoarei, cel înscris de Broșovschi, în min. 82. (G. N.)**

● **CALIFICATIVUL JOCULUI : ACCEPTABIL.**

● La tineret-rezerve : **2—1 (0—1).**

C.F.R. — RAPID 3—1 (1—0)

ADAM

AU MARCAT: **Adam** (min. 35, 58 și 80, ultimul din 11 m); **Răducanu** (min. 79 — din 11 m).

STADIONUL C.F.R.; teren excelent; timp frumos, călduros; spectatori, circa 11 000.

C.F.R.: Gadja 8 — Lupu 7, Dragomir 7, Szöke 7, Catona 7 — Vișan 9, Cojocaru 5 (min. 46: Penzeș 6) — Țegean 5 (min. 67: S. Bretan 6), Adam 10, Boca 6, Petrescu 8.

RAPID: Răducanu 6 — Pop 6, Grigoraș 6, Fl. Marin 6, Codrea 6 — Rîșniță 5 (min. 37: Angelescu 6), M. Stelian 6 — Periat 5, Dumitriu II 9, Neagu 5, Bartales 4 (min. 50: Năsturescu 5).

ARBITRU : **Otto Anderco** (Satu Mare), **nota 8**

GAZDELE CÎȘTIGĂ MAI UȘOR DECÎT SE AȘTEPTAU ● **C.F.R. Cluj se temea de Rapid și, mai ales, de slăbiciunile proprii, „demonstrate“ în actuala stagiune ● Nu știa, însă, că giuleștenii vor veni la Cluj cu un singur om dominat de ambiție (Dumitriu II) ● După bara lui Periat (min. 26), gazdele domină categoric și golurile vin logic ● Primul în min. 35 cînd Bartales pierde un duel la centrul terenului cu Petrescu, mingea ajunge la Vișan pe dreapta, Rîșniță nu rezistă iureșului și, din colțul stîng al careului mic, Adam deschide scorul ● Răducanu distrează tribuna, jucînd „liberо“ și degajînd de multe ori total neatent (din fericire pentru el, gazdele nu se așteptau la asemenea... cadouri și pierd două ocazii mari), dar primește încă un gol în min. 58 ● Autor tot Adam, coautor tot Vișan ● Peste opt minute Petrescu îl driblează și pe Răducanu, dar e prea lateral, mai și ezită și Rapid mai scapă de un gol ● În min. 79 Marin Stelian, deschis de Dumitriu II, e faultat în careu ● Penalty-ul îl transformă... Răducanu ● Peste un minut S. Bretan e faultat în careu și Adam nu greșește ținta ● Ocazii neînsemnate într-un final pătat de cîțiva nervi și o sticlă aruncată în teren. (M.M.I.)**

● **CALIFICATIVUL JOCULUI : ACCEPTABIL.**

● La tineret-rezerve : **0—2 (0—1).**

A.S. ARMATA — SPORT CLUB 3—2 (2—2)

DEMBROVSCHI

AU MARCAT : Pană (min. 8), **Enescu** (min. 13); **Pîslaru** (min. 25), **Mureșan** (min. 43), **Bölöni** (min. 76).

STADIONUL „23 August“; teren excelent ; timp foarte frumos; spectatori, aproximativ 10 000.

A.S.A. : Solyom 6 — Grigore 8, Szekely 6, Kiss 7, Czako 5 — Pîslaru 7, Koller 6 (min. 46: Bölöni 8), Varodi 6 — Caniaro 8, Mureșan 8, Hajnal 6.

SPORT CLUB : Ghiță 9 — Lunca 6, Catargiu 6, Velicu 5, Bărbuță 6 — Hrițcu 8 (min. 46: Vătafu 6), Dușan 7 — Pană 7, Dembrovschi 10, Munteanu 7 (min. 80: Pruteanu), Enescu 7.

ARBITRU : **Traian Moarcăș** (Brașov), **nota 4**

DE N-AR FI FOST ARBITRII... ● **Meciul începe... normal (ocazie ratată de Hajnal în min. 1) și nimic nu lăsa să se întrevadă „scînteile“ de mai tîrziu ● Sport Club, cu o apărare improvizată, dar departe de a fi o echipă „terminată“, iese cu fața curată din iureșul mureșenilor și contraatacă periculos, remarcîndu-se în mod special Dembrovschi ● Lovitură de teatru în min. 8 : șut Dembrovschi, Solyom respinge la Pană care înscrie nestingherit : 0—1 ! ● În min. 13 începe să se contureze o prezumptivă surpriză: 0—2 prin golul lui Enescu, dar totul pornise din ofsaid nesemnalizat de tușierul Gh. Vasilescu II ● Tribunele îl iau în primire, meciul se întrerupe, intervin organele de ordine pentru temperarea spiritelor ● Jocul nu se reia decît după ce tușierii — inovație în materie — schimbă între ei laturile de teren pe care activau ● Jocul e foarte încins, dar pe gazon, între jucători, nu se petrec acte reprobabile ● În schimb, plouă cu decizii anapoda ● La una dintre ele, A.S.A. egalează (2—2 în min. 43, dar Mureșan s-a aflat și el în ofsaid, primul gol fiind realizat de Pîslaru în min. 25) ● Greșelile de arbitraj abundă și în repriza secundă ● Militarilor nu li se acordă două lovituri de la 11 m (de fiecare dată fiind faultat Caniaro) ● Spre final, Bölöni punctează (3—2) realizînd o victorie meritată. (M. T.)**

● **CALIFICATIVUL JOCULUI : ACCEPTABIL.**

● La tineret-rezerve : **5—1 (2—0).**

POLITEHNICA Tim. — „U“ Cluj 1—0 (0—0)

SURDAN

A MARCAT : Bungău (min. 60).

STADIONUL „1 Mai“; teren bun; vreme excelentă; spectatori, aproximativ 15 000.

POLITEHNICA : Jivan 7 — Mioc 7, Păltinișan 6, Arnăutu 6, Maier 6 — Lața 8 (min. 86: Chimiuc), Mehedințu 7, Bungău 7 — Bojin 5, Rîmneanțu 6, Covalcic 5 (min. 33: Surdan 8).

„U“ : Lăzăreanu 8 — Porațchi 6, Pexa 8 (min. 60: Naghi 6), Matei 6, Cîmpeanu 7 — Anca 6, Hurloi 6, (min. 46: Mihăilă 6), Fanea 6 — Ufăleanu 5, Coca 5, Barbu 5.

ARBITRU : K. Ghemigean (București), **nota 10.**

SURDAN A RENUNȚAT, SE PARE, LA RETRAGERE ● Din nou mirare pe stadionul timișorean, la anunțarea formației ● Jocul începe cu un plus de vigoare din partea gazdelor, dar acțiunile se leagă greu ● În tribună se comentează pe larg formația : probabil că această lungă dezbatere este o deformație a spectatorului care a văzut Ripensia ● Unii îl revendică vîrf de atac pe Bojin, dar fosta speranță timișoreană nu face absolut nimic pe teren ● Studenții clujeni dansează în tempo de vals lent, invocînd parcă trecerea timpului : Fanea expediază primul șut periculos în min. 28 ● Reviriment în tabăra studenților timișoreni, prin trecerea lui Surdan în locul lui Covalcic ● Mehedințu e pe punctul de a deschide scorul, în min. 55, printr-o frumoasă lovitură de cap ● El continuă să insiste în acest prim sfert de oră al reprizei a doua, încercînd parcă să copieze rolul lui Dinu la Dinamo ● Minutul 60 aduce golul victoriei : Lața demarează pe aripa stîngă, pivotează frumos în fața apărătorului clujean și centrează cu dreptul Bungău nemaiîntîmpinînd rezistența detentei superioare a lui Pexa (accidentat cu cîteva minute înainte), înscrie spectaculos cu capul ● În min. 75 și 85, două mari ocazii clujene, produse mai mult, de lipsa de sincronizare a stoperilor timișoreni. (I. Ch.).

● **CALIFICATIVUL JOCULUI : SLAB.**

● La tineret-rezerve : **4—1 (0—0).**

RECORD DE GOLURI

• NUMAI „U" CLUJ N-A MARCAT ÎN ETAPA TRECUTĂ • SÎMBĂTĂ, UN DERBY DE MARE ATRACTIVITATE: RAPID — UNIVERSITATEA CRAIOVA • PARTIDE ECHILIBRATE LA IAȘI, BRAȘOV, ARAD

Duminică a fost o etapă furtunoasă. O „rundă" cu un număr record de goluri (36), cu răsturnări spectaculoase de scor, cu cinci penalty-uri acordate (unul transformat impecabil de acest mereu neastîmpărat portar **Răducanu**) și altele trecute cu vederea, cu o singură și neașteptată victorie în deplasare, cu stadioane aproape pline, cu — din păcate — incidente nedorite (Tg. Mureș și Reșița), cu arbitri în posturi jenante și jucători care și-au stăpînit (sau nu) greu nervii. Liderul — cu **Boc, Balaci** și **Țarălungă** în formă excelentă — a cîștigat derby-ul etapei; Petrolul a surclasat pe U.T.A. într-un meci cu sens unic, spre poarta curajosului **Iorgulescu**; Steaua și Dinamo au urcat spre locurile din față ale clasamentului; C.F.R. Cluj a ingenunchiat Rapidul prin veșnic-tînărul și eficacele ei atacant, **Adam**; Jiul și-a dus pentru prima dată la buze cupa cu licoarea dulce a victoriei; „Poli", cea de pe Bega, a învins greu o echipă („U") fără atac. Performera etapei rămîne însă F. C. Constanța. Echipa litoralului a învins din nou (ca și în returul campionatului trecut) în Valea Domanului, aducînd C.S.M.-ului prima înfrîngere din acest sezon. Întărită cu exstelistul **Vigu**, cu spiridușul **Lică**, F. C. Constanța se ține scai în plasa liderului, talonîndu-l îndeaproape. Cu o apărare fermă, o linie de mijloc laborioasă și un atac exploziv, echipa antrenată de **Hașoti**... seamănă mult cu Universitatea Craiova și nu întîmplător aceste două team-uri se află instalate acum, după disputarea unei treimi a turului, pe primele două locuri ale clasamentului.

„Bifînd" aceste date ale etapei a șasea, să ne oprim puțin — **sîntem** obligați s-o facem — asupra a două realități evidențiate pregnant de meciurile de sîmbătă și duminică: eficacitatea și... nervii jucătorilor.

S-au marcat 36 de goluri (25 gazdele, 11 oaspeții; o singură echipă n-a marcat nici un gol: „U" Cluj). Cîte patru de meci. Iată o cifră după care am tînjit cu toții, comentatori, tehnicieni, spectatori. Faptul că echipele au jucat deschis, la atac, că nu s-au baricadat în fața porților, mulțumindu-se doar să destrame acțiunile ofensive adverse, bucură pe toată lumea. Străduința lor de a CONSTRUI FAZE SPECTACULOASE și de a le FINALIZA INTELIGENT a fost evidentă. Ne-ar face o deosebită plăcere să consemnăm acest lucru și în etapele viitoare.

La polul opus acestui frumos dar oferit de runda a șasea a campionatului se plasează, din nou, nervozitatea unor jucători, mulți dintre ei recidiviști. Indiscutabil, la Reșia și Tg. Mureș arbitrii au greșit, dînd decizii anapoda. **Aceasta nu scuză însă sub nici un motiv scenele penibile, „furia" jucătorilor față de conducătorii respectivelor partide, actele lor de nesportivitate. Surprinzător, pentru a doua oară într-un interviu de timp foarte scurt jucătorii de la A.S.A. și F.C. Constanța se află în culpă. Cineva va trebui totuși să-i... calmeze. Și dacă nu reușesc antrenorii lor, cluburile respective, s-o facă operativ, cu autoritatea-i cunoscută, comisia de disciplină.**

Sîmbătă se va disputa etapa a șaptea, care programează meciuri echilibrate, cu două interesante capete de afiș: **Rapid — Universitatea Craiova** și **Steagul roșu — Steaua.** După ce a acumulat OPT puncte — maximum posibil — în întîlnirile directe cu celelalte echipe studențești, liderul se deplasează la București pentru a da replica Rapidului. Cum feroviarii doresc o reabilitare după ultimele eșecuri din campionat și o revanșă la înfrîngerile de anul trecut, este de așteptat un meci de zile mari și un duel inedit între **Dumitriu II** și... **Boc.** La Brașov, Steaua va încerca, desigur, să confirme ascensiunea ei, iar **Năstase** și **Iordănescu** — apetitul de goluri. Echilibrate se anunță meciurile de la Iași **(Poli — Dinamo)** și Arad **(U.T.A. — C.S.M. Reșița).** Favoriții calculelor anticipate rămîn **F. C. Constanța** (cu **C.F.R.**), **Sportul studențesc** (cu **Jiul**), **„U" Cluj** (cu **A.S.A.**), **Sport Club** (cu **F. C. Argeș**) și **Petrolul** (cu **Poli Timișoara**). Dar, poți să știi de unde... sare iepurele? Și cum de mult n-am avut etape fără surprize...

Laurențiu DUMITRESCU

O IDEE EXCELENTĂ

UN SINCER BRAVO

„ANUARUL FOTBALISTIC PETROȘENEAN" — așa se intitulează o broșură apărută o dată cu al 23-lea start în Divizia A al echipei Jiul, rezultatul unei inițiative ce trebuie aplaudată. Anuarul conține date statistice despre evoluția alb-negrilor în trecutul campionat, prezentări ale celor mai buni jucători, clasamente, scurte documentare în ordinea cronologică a etapelor disputate de echipa din Petroșani în ediția 1972—1973 a campionatului **(marcatorii golurilor, cine a arbitrat și calificativul primit din partea cronicarului ziarului „Sportul", formația prezentată cu evidențierile de rigoare, o succintă reproducere din cronica apărută în ziarul de specialitate, locul ocupat de echipă în clasament după acel meci, numele jucătorilor prezenți în echipa etapei și a campionatului întocmite de revista „Fotbal", rezultatele echipei de tineret-rezerve),** meciurile internaționale disputate, însemnări despre jucătorii Jiului prezenți la diverse loturi naționale, și un supliment-cronică a activității divizionarelor C din Valea Jiului.

Motivul apariției unei astfel de publicații îl explică însuși autorul lucrării, **IOAN BOGDAN** — mare animator și iubitor al fotbalului — în prefața ei: **„Am redactat acest anuar în dorința de a umple un gol în săraca publicistică locală, pentru ca peste ani masa iubitorilor de fotbal din Valea Jiului să aibă la îndemînă o arhivă ordonată în stare să oglindească cît mai fidel și exact activitatea mai mult sau mai puțin glorioasă a grupărilor fotbalistice din Valea Jiului".**

Un sincer bravo și felicitări autorului lucrării și conducerii asociației sportive Jiul, pentru această idee excelentă. **(S. T.)**

TINERET-REZERVE

1. DINAMO	6	4	2	0	8—1	10
2. Univ. Craiova	6	5	0	1	9—5	10
3. Rapid	6	4	1	1	10—6	9
4. F.C. Argeș	6	3	2	1	14—6	8
5. Poli. Timișoara	6	4	0	2	14—9	8
6. Steaua	6	3	1	2	12—7	7
7. Petrolul	6	3	1	2	9—6	7
8. Poli. Iași	6	3	0	3	8—9	6
9. C.F.R. Cluj	6	3	0	3	7—9	6
10. C.S.M. Reșița	6	2	2	2	7—10	6
11—12 A.S.A. Tg. M.	6	2	1	3	11—10	5
U.T.A.	6	2	1	3	8—7	5
13. Steagul roșu	6	2	1	3	4—7	5
14. F.C. Constanța	6	2	1	3	8—11	5
15. „U" Cluj	6	2	0	4	8—10	4
16. Sp. studențesc	6	1	1	4	3—8	3
17. S.C. Bacău	6	1	1	4	6—16	3
18. Jiul	6	0	1	5	3—12	1

„CUPA A + T"

1. UNIV. CV.	12	10	1	1	19—7	21
2. Dinamo	12	7	3	2	20—11	17
3. Steaua	12	6	2	4	25—15	14
4. F.C. Argeș	12	5	4	3	23—15	14
5. Poli. Timișoara	12	7	0	5	19—15	14
6. Rapid	12	6	2	4	18—15	14
7. F.C. Constanța	12	6	2	4	15—15	14
8. C.S.M. Reșița	12	4	5	3	22—19	13
9. Petrolul	12	6	1	5	20—18	13
10. Poli. Iași	12	6	0	6	13—17	12
11. A.S.A. Tg. Mureș	12	5	1	6	23—26	11
12. C.F.R. Cluj	12	5	1	6	17—21	11
13. Steagul roșu	12	4	2	6	10—14	10
14. Sportul stud.	12	4	1	7	14—14	9
15. „U" Cluj	12	4	1	7	13—15	9
16. U.T.A.	12	4	1	7	12—18	9
17. S.C. Bacău	12	3	1	8	13—28	7
18. Jiul	12	1	2	9	9—22	4

Meciul Universitatea Craiova — Sportul studențesc a avut un prolog festiv, în cadrul căruia mijlocașul formației gazdă, LUCIAN STRÎMBEANU, a fost sărbătorit pentru cel de al 200-lea meci susținut în Divizia A sub culorile echipei studenților craioveni (imaginea din stînga). Un frumos exemplu de longevitate fotbalistică și, mai ales, de fidelitate față de un colectiv în cadrul căruia STRÎMBEANU a cunoscut bucuria împlinirilor sale ca sportiv și cetățean.

CLASAMENTUL INTER-STUDENȚESC

1. UNIVERSITATEA Cv.	4	4	0	0	7—1 8
2. „U" Cluj	4	2	0	2	5—4 4
3. Politehnica Iași	4	2	0	2	3—4 4
4. Sportul studențesc	4	1	0	3	4—6 2
5. Politehnica Timișoara	4	1	0	3	1—5 2

ECHIPA ETAPEI

• SUCIU

• ANGHELINI • ANTONESCU • BOC • DELEANU

• STRÎMBEANU • SIMIONAȘ

• ȚARĂLUNGĂ • ADAM • OBLEMENCO • GYÖRFI

ECHIPA CAMPIONATULUI, de la o etapă la alta

ADAMACHE (48)

PORAȚCHI (46) ANTONESCU (47) DESELNICU (46) VELEA (45)

VLAD (46) IVAN (45)

DUMITRU (49) BELDEANU (46)

VIGU (46)

TĂNASE (48) DOBRIN (48) OBLEMENCO (48) LICĂ (46)

• Șase fundași pe tușă la meciul de la Tg. Mureș, și toți accidentați! Într-adevăr, A.S.A. i-a avut în tribună pe titularii posturilor de fundași centrali, **Ispir** și **Unchiaș**, fiecare cu cîte un picior în ghips, probabil indisponibili și pentru meciul de la 19 septembrie, cu Lokomotiv Sofia, din finala Cupei Balcanice Dincolo, la Sport Club, absenți erau **Margasoiu, Sînăuceanu, Volmer** și **Comănescu.**

• Am asistat, pe stadionul Dinamo, la un final cu totul neobișnuit. El s-a petrecut în tribuna principală unde tînăra galerie a bucureștenilor a sosit, venind din tribuna opusă, cu steaguri, pancarte și trompete spre a întîlni pe tot atît de tînăra formație a suporterilor brașoveni. Ne-am temut de incidente, de gesturi nesportive. Nu! **Cu veselie și tinerețe, cele două grupuri de suporteri au scandat, pe rînd, numele învingătoarei și învinsei.** Să notăm această frumoasă demonstrație de sportivitate și s-o dorim repetată și pe alte stadioane!

• Ghergheli a făcut miercurea trecută, la Sofia, o repriză excelentă în selecționata de tineret, în fața redutabilei prime reprezentative a Bulgariei. **„Măcar de ar juca și astăzi la fel!"** exclama **Györfi** înaintea jocului cu Dinamo. Și, după părerea noastră „numărul 9" din unsprezecele stegarilor a realizat multe dintre excelentele momente de fotbal ale echipei lui din prima repriză.

• Publicul reșițean, deși se aștepta ca favoriții săi să cîștige, a primit înfrîngerea în mod sportiv, recunoscînd că echipa locală a făcut o partidă slabă. Aceeași poziție a avut-o și **Ion Reinhardt**, probînd încă o dată corectitudinea sa.

• Dotată din toate punctele de vedere, această frumoasă construcție care este noua bază a asociației C F.R. Cluj, cu o capacitate (deocamdată) de 10 000 de locuri, suferă o observație: tabela de marcaj voindu-se în ton cu elementul modern al întregii construcții, această tabelă care funcționează pe bază electrică, te obligă la un veritabil rebus cînd vrei să afli scorul.

• O curiozitate înregistrată în meciul de la Tg. Mureș: primele trei șuturi la poartă au însemnat și... trei goluri! Două la activul oaspeților, unul la al militarilor!

• În dimineața meciului cu A.S.A., jucătorii de la Sport Club Bacău au vizitat reușitele construcții realizate în centrul orașului Tg. Mureș în jurul noii clădiri a teatrului. Cei mai preocupat, **Dembrovschi.**

• **Anghel**, care a avut un examen duminică la prînz, a sosit de la Brașov cu puține minute înaintea loviturii de începere a jocului cu Dinamo. E motivul pentru care antrenorul **Proca** nu l-a introdus în teren decît după pauză.

• Așadar, F.C. Constanța cîștigă din nou la Reșița, și tot cu 2—1. Înaintea meciului, **Antonescu** ne declara: **„Dacă scăpăm cu bine de acest meci, vom termina turul pe un loc foarte bun, undeva sus".** Cu o condiție, am spune noi: ca echipa să joace mai bine decît la Reșița, pentru că acolo a avut și un pic de șansă.

• În pauza partidei de la Cluj, tînărul portar **Roșca** a fost trimis la încălzire. **Răducanu** avea anumite „toane" și mai toată lumea se aștepta să consemneze debutul în prima divizie al fiiravului **Roșca.** Dar, după ce arbitrii se îndreptaseră spre centrul terenului și **Roșca** își luase locul, cu stîlc emoție, în poarta Rapidului, a fost chemat înapoi pe tușă. **Răducanu** a apărut — tot cu „toane" — și în repriza secundă!

• Arbitrul **C. Niculescu, care de atîtea ori** a prestat arbitraje foarte bune, nu s-a aflat, la Reșița, în apele sale. Adevărul e că a avut și un meci greu de condus. Ne-a impresionat fair-play-ul de care **C. Niculescu** a dat dovadă. După meci și-a recunoscut toate greșelile, fără a încerca să dea vina pe cineva. Consemnăm acest lucru pentru că, în cazuri similare, alți cavaleri ai fluierului încercau să găsească scuze.

CLASAMENTUL	PUNCTE	MECIURI ACASĂ	MECIURI AFARĂ	MECIURI TOTAL	GOLURI ACASĂ	GOLURI AFARĂ	GOLURI TOTAL	DIFERENȚA
1. UNIVERSITATEA Cr.	11	3 3 0 0	3 2 1 0	6 5 1 0	6—1	4—1	10—2	+8
2. F. C. CONSTANȚA	9	2 2 0 0	4 2 1 1	6 4 1 1	3—1	4—3	7—4	+3
3. C.S.M. Reșița	7	3 2 0 1	3 0 3 0	6 2 3 1	10—4	5—5	15—9	+6
4. STEAUA București	7	4 3 1 0	2 0 0 2	6 3 1 2	11—4	2—4	13—8	+5
5. DINAMO București	7	4 2 1 1	2 1 0 1	6 3 1 2	9—7	3—3	12—10	+2
6. SPORTUL STUD.	6	3 3 0 0	3 0 0 3	6 3 0 3	9—0	2—6	11—6	+5
7. F. C. ARGEȘ Pitești	6	3 2 1 0	3 0 1 2	6 2 2 2	6—3	3—6	9—9	0
8—9. POLI. Tims.	6	4 3 0 1	2 0 0 2	6 3 0 3	5—3	0—3	5—6	—1
PETROLUL Ploiești	6	3 3 0 0	3 0 0 3	6 3 0 3	8—3	2—8	10—11	—1
10. POLITEHNICA Iași	6	3 3 0 0	3 0 0 3	6 3 0 3	3—0	2—8	5—8	—3
11. A.S. ARMATA Tg. M.	6	3 3 0 0	3 0 0 3	6 3 0 3	8—4	4—12	12—16	—4
12. „U" Cluj	5	3 2 0 1	3 0 1 2	6 2 1 3	5—3	0—2	5—5	0
13. STEAGUL ROȘU Bv.	5	3 2 1 0	3 0 0 3	6 2 1 3	4—1	2—6	6—7	—1
14. RAPID București	5	3 1 1 1	3 1 0 2	6 2 1 3	4—4	4—5	8—9	—1
15. C.F.R. Cluj	5	3 2 1 0	3 0 0 3	6 2 1 3	8—5	2—7	10—12	—2
16. SPORT CLUB Bacău	4	3 2 0 1	3 0 0 3	6 2 0 4	5—4	3—7	8—11	—3
17. U. T. Arad	4	3 2 0 1	3 0 0 3	6 2 0 4	3—2	1—9	4—11	—7
18. JIUL Petroșani	3	3 1 1 1	3 0 0 3	6 1 1 4	4—3	2—7	6—10	—4

PLOIEȘTI. Un „buchet" de jucători fericiți. Dincuță, Pîrvu, Pisău îl îmbrățișează pe Cozarec coautorul celor patru goluri ale Petrolului în meciul cu U.T.A.

Foto: VASILE BAGEAC

CRAIOVA. Niţă (echipament de culoare închisă), bine găsit de pasa lui Oblemenco, marchează, cu dezinvoltură, al doilea gol al liderului campionatului. (Fază din meciul Universitatea — Sportul studenţesc, 3—1).
Foto: Virgil ONESA

FOTBALIŞTI RUTINAŢI ÎN AMBELE TABERE, DAR...

Deşi e venită în Divizia A doar de un an, se poate afirma că C.S.M. Reşiţa este o echipă cu destulă experienţă. Mai mult, **Georgevici, Beldeanu, Nestorovici** şi, mai ales, **Voinea** au ani destui în primul eşalon. Cît priveşte pe F.C. Constanţa, lucrurile sînt şi mai limpezi în această privinţă.

Şi totuşi, cum este folosită experienţa competiţională a unora dintre jucătorii acestor formaţii? **La C.S.M. Reşiţa, punctele de sprijin în această direcţie ni se par a fi Georgevici şi Kiss, Beldeanu, Nestorovici şi Voinea.** Dar duminică, trei dintre aceste „piese" au fost în zi slabă. **Georgevici** şi **Kiss** au greşit prin plasamentul lor defectuos, la golul al doilea, dar ei au fost, totuşi, printre cei mai buni din echipă. Au încercat să calmeze jocul, să-l limpezească, dar de la mijloc, cu regularitate, fazele se rupeau pentru că **Beldeanu** a fost extrem de nervos, pus pe harţă şi joc dur, iar lîngă el **Puşcaş** nici nu s-a văzut. În atac, anonimatul în care s-au complăcut **Voinea** şi **Nestorovici** (ei ni s-au părut epuizaţi ca într-un final de campionat) au privat echipa de forţa sa de pătrundere. Lipsa lor de prospeţime şi clarviziune s-a răsfrînt negativ şi în jocul extremelor, unde eforturile singulare ale lui **Florea** (în prima repriză) s-au năruit de fiecare dată.

La F.C. Constanţa, apărarea este compartimentul cel mai... rodat. „Mijlocul", nici el nu duce lipsă de experienţă, mai ales după venirea lui **Vigu**, iar în atac, din cei folosiţi duminică, **Mărculescu** (24 de ani) şi **Negoescu** (22) sînt cei mai... cruzi. Ceilalţi, **Lică, Tănase, Caraman** şi **Oprea** au atîtea şi atîtea campionate la activ. **Ni se pare, însă, că F.C. Constanţa are un nucleu de bătrîni** (ca activitate competiţională şi nu ca vîrstă) **de mare utilitate: Antonescu, Vigu, Constantinescu** — duminică, acesta a fost o plăcută surpriză ca maturitate tactică — şi **Tănase. Apărarea a ascultat dirijările lui Antonescu, jucător echilibrat, sobru** (mai puţin protestele la acordarea penalty-ului!); **la mijloc, Vigu, puţin retras, şi Constantinescu** (marcaj strict la Beldeanu) **au depus un travaliu considerabil şi util, iar ofensiva, în ideea contraatacurilor, l-a avut ca prim solist pe Tănase. În jurul acestora, F.C. Constanţa şi-a strîns rîndurile şi a obţinut o victorie preţioasă,** a cărei strălucire au estompat-o „tragerile de timp", protestele şi unele faulturi.

Duminică, la Reşiţa, experienţa s-a aflat în ambele echipe. Victoria, însă, a fost decisă de forma sportivă, capitol la care constănţenii au fost superiori.

Constantin ALEXE

TEMA NOASTRĂ, ÎN ETAPA A 6-a:

JUCĂTORII CU EXPERIENŢĂ AI FORMAŢIILOR DIVIZIONARE A ŞI PONDEREA LOR ÎN COMPORTAREA DE ANSAMBLU A ECHIPEI

În numărul trecut al revistei noastre, am consacrat aceste două pagini „noului val" divizionar A, jucătorilor care au debutat de curînd în primul eşalon valoric şi care aspiră la titularizarea în formaţiile respective.

De data aceasta, în partidele etapei a şasea, redactorii noştri au urmărit o altă temă, opusă, într-un fel, celei din etapa precedentă.

Ei au avut în obiectiv comportarea unora din jucătorii cu mare experienţă din echipe, aportul lor în evoluţia de ansamblu a „unsprezece"-lui din care fac parte. Evident, prin JUCĂTORI CU EXPERIENŢĂ n-am înţeles numai jucători în vîrstă, ci i-am înglobat şi pe unii care, deşi mai tineri, activează de mulţi ani în Divizia A, au o îndelungată prezenţă în jocurile de campionat.

În comentariile din aceste pagini aşadar, despre ponderea fotbaliştilor cu experienţă în randamentul formaţiilor lor, în duminica celei de-a şasea etape.

BUCUREŞTI. Una din marile ratări ale lui Năstase! Deşi rămas singur în colţul careului de 6 m, atacantul bucureştean va scăpa mingea de sub control... (Fază din meciul Steaua — Poli. Iaşi, 4—1).
Foto: Paul ROMOŞAN

UN CĂPITAN DE ECHIPĂ BINE DISTRIBUIT DE ROL!

Deşi nu este unul din vîrstnicii formaţiei, **Dumitru** (n-a împlinit încă 24 de ani!) a fost duminică seara unul din pilonii pe care s-a sprijinit jocul bun al echipei Steaua. De altfel, ca o recunoaştere a meritelor şi a rolului său în „team"-ul militar, i s-a încredinţat şi banderola de căpitan al echipei. Cum s-a exprimat rolul său în teren? Dumitru a fost **un conducător lucid de joc,** a pasat precis şi — mai ales — eficient pentru cît mai buna continuare a fazei. Să nu uităm nici importanţa golului său din lovitură liberă în minutul 8, ceea ce a contat foarte mult în **stabilirea poziţiilor psihologice ale debutului de partidă.** În plus, tînărul căpitan de echipă ne-a dovedit că ştie să aprecieze obligaţiile ce decurg din această calitate, pentru că, la incidentele de pe parcursul partidei, **a intervenit prompt şi energic pentru potolirea spiritelor.** În atacul militar, **Pantea** s-a remarcat printr-o bună „prelucrare" a mingilor primite, prin **centrări oportune;** la una dintre acestea, Năstase a şi marcat. În acelaşi compartiment, **Iordănescu** a fost însă omul cel mai bun duminică, marcînd două goluri şi acţionînd tot timpul variat, orientat, iniţiind acţiuni colective sau luînd acţiuni pe cont propriu, care au semănat panică în apărarea adversă. Ceilalţi jucători cu mai multă experienţă de la Steaua (**Tătaru, N. Ionescu**) n-au avut evoluţii care să se cuvină subliniate.

De cealaltă parte, la Politehnica Iaşi, experienţa şi valoarea lui **Simionaş** au avut o expresie concretă, el fiind nu numai cel mai bun din echipă dar chiar de pe teren. A muncit foarte mult, a căutat mereu să-şi însufleţească coechipierii şi — nu numai atît — **s-a străduit să canalizeze acţiunile de atac ieşene pe cele mai bune căi de desfăşurare.** Rolul acesta al său are însă şi un... revers, traductibil printr-un anumit **stereotip** care se creează pe durata unui meci în modalitatea de acţiune a echipei: mingile venite din apărare trec automat pe la el, fenomen uşor de sesizat de adversar, care ajunge ca — după cîteva repetări ale schemei — să găsească măsurile de contracarare. Printre jucătorii cu mai multă experienţă ai Politehnicii se numără desigur **Ianul** şi **Stoicescu.** Ei au căutat să imprime un oarecare ermetism apărării (tendinţă normală în deplasare şi în faţa unui adversar cu atac de temut), dar au trebuit să recurgă **mai mult la rutină decît la mobilitate...** Să-i acordăm şi lui **Goleac** beneficiul plusului de experienţă şi să-i găsim materializarea în abilitatea şi calmul cu care a fructificat ocazia de gol. Ceea ce nu avusese, de exemplu, mai puţin rutinatul Dănilă, cu cîteva minute mai înainte...

Radu URZICEANU

UN DECALAJ DE COMPORTARE HOTĂRÎTOR...

Rezultatul meciului de la Craiova şi, evident, victoria meritată a studenţilor locali îşi au explicaţii care, obiectiv privind lucrurile, ţin de plusul de valoare şi de maturitate competiţională, favorabile la ora actuală, formaţiei antrenată de cuplul **C. Cernăianu — C. Oţet.** Plecînd de la o astfel de consideraţie fundamentală şi încercînd a întregi aprecierile, făcute pe marginea acestui veritabil derby al precedentei etape, ni se pare interesant a reţine faptul că, în confruntarea de forţe din teren, aportul diferit al jucătorilor cu experienţă din cadrul celor două echipe studenţeşti s-a dovedit pînă la urmă, hotărîtor.

De o parte, la Universitatea Craiova, „cvintetul consacraţilor". **Boc — Deselnicu — Strîmbeanu — Ţarălungă — Oblemenco** a acumulat, însumînd notele individuale, un număr de 43 de puncte. De cealaltă parte, cinci-ul de bază al Sportului studenţesc, **Suciu — Tănăsescu — I. Constantin — O. Ionescu — Moldoveanu,** numai 34 de puncte, ceea ce reprezintă un însemnat decalaj pe planul comportării între principalele nuclee valorice ale celor două formaţii. Lucru confirmat, de altfel, de însăşi realitatea jocului, care ne-a oferit în desfăşurarea sa, suficiente şi elocvente elemente de analiză comparativă.

Aşa de pildă, referindu-ne la compartimentul apărărilor imediate, va trebui să observăm că, în timp ce **Deselnicu** şi **Boc** (primul cotat cu o notă mică pentru nesportivitate) şi-au adus o contribuţie hotărîtoare la succesul echipei lor, fiind doi veritabili piloni în defensivă şi principali animatori ai spiritului ofensiv al echipei. În apărarea Sportului studenţesc, doar **Suciu** şi-a onorat integral cartea de vizită, prin numeroase intervenţii salvatoare, depăşindu-l net pe **Tănăsescu,** actualmente unul dintre candidaţii la postul de fundaş lateral dreapta al naţionalei. La mijlocul terenului, craiovenii au avut în **Strîmbeanu** un excelent om de echipă şi un coordonator inspirat, ceea ce n-a reuşit să fie nici un moment, de la introducerea sa în formaţie, bucureşteanul **Ion Constantin.** În sfîrşit, în atac, vigoarea ofensivă şi eficacitatea lui **Oblemenco** şi **Ţarălungă** (fiecare autor al cîte unui gol) s-au ridicat cu mult peste realizările obţinute de **O. Ionescu** şi **Moldoveanu,** aceştia din urmă rămînînd deficitari şi sub raportul sarcinilor ce le reveneau în organizarea defensivei proprii.

Iată deci cum diferenţa de comportare, considerată la nivelul jucătorilor consacraţi din cadrul celor două formaţii, şi-a spus cuvîntul în evoluţia de ansamblu a acestora şi, mai mult chiar, în stabilirea, în final, a echipei învingătoare.

Mihai IONESCU

MAI VÎRSTNICII SÎNT... TINERI!

Într-un meci în care se înfruntă două echipe tinere, cu destul de puţini jucători capabili să înfrunte rigorile Diviziei A, rolul jucătorilor cu experienţă apare, parcă, mai pregnant decît în alte dispute.

Meciul Politehnica Timişoara — „U" Cluj a stat, de fapt, în puterea jucătorilor cu experienţă. Ei nu sînt prea mulţi în lotul celor două echipe studenţeşti, dar acest lucru reliefează şi mai mult importanţa fotbalistului matur în viaţa unei echipe care îşi caută făgaşul („Poli") şi în aceea a unui **team** care încearcă, cu ultimele puteri, să rămînă pe linia de plutire („U").

„U" a rezistat timp de o repriză, în primul rînd prin efortul mai bătrînului său component **Pexa,** revenit în fruntea ultimei linii defensive. El a fost cel care a ordonat spaţiile şi le-a îngustat ori de cîte ori a fost nevoie. În stînga şi în dreapta lui, **Matei** şi **Poraţchi** au depins în primul rînd de indicaţiile „bătrînului **Pexa**". Şi aşa cum în urmă cu cîţiva ani cuplul **Pexa — Solomon** a reuşit să dea un stil întregii echipe clujene, tot aşa astăzi, **Pexa,** rămas singur (**Remus Cîmpeanu** continuă să fie, de fapt, un jucător tînăr şi... avîntat, în ciuda vîrstei), reprezintă oarecum singurul reper de echilibru în sînul formaţiei conduse, în ultimul timp, de **Silviu Avram.**

În tabăra cealaltă, rolul jucătorului cu experienţă a apărut şi mai clar. Introducerea lui **Surdan** în locul lui **Covalcic** a limpezit mult jocul echipei timişorene. Internaţionalul a potolit zbaterea mingii, readucînd linia dreaptă în circulaţia balonului. Sub imboldul lui, tinerii săi parteneri au reuşit demarcări mai bune, stimulaţi poate de verva deosebită a celui care, aşa cum s-a susţinut acum două săptămîni intenţiona să abandoneze fotbalul. Spre deosebire de oponentul său de pe partea dreaptă — **Bojin** — vizibil jignit de faptul că **Rimneanţu** i-a fost preferat în vîrful liniei de atac, **Surdan** a făcut o demonstraţie de polivalenţă, reuşind să fie un extrem stînga pe toată lăţimea frontului, ceea ce **Bojin** nu s-a gîndit să facă — dacă a vrut să arate că este un jucător nedreptăţit.

În fotbalul nostru se constată mereu că jucătorii capătă o adevărată armătură psihică în finalul carierei, după mulţi ani de şovăială, ca să nu spunem altceva. Iată de ce n-ar fi rău să „reconsiderăm" vîrsta unora dintre jucătorii noştri, renunţînd la etichetele formale care opresc în mod nejustificat — deseori — o evoluţie nici pe departe încheiată...

Ioan CHIRILA

CU PLUS ŞI CU MINUS

Perfect a fost ilustrată de meciul disputat la Tg. Mureş tema acestor pagini. Şi asta pentru că jucătorii cu experienţă din cele două echipe, cei care meci de meci îşi aduc aportul la bunul mers al confruntărilor săptămînale, au avut şi de data asta un rol determinant (notat cu plus sau cu minus...) în stabilirea rezultatului.

Mai întîi despre partea băcăuană. Nu atît pentru că Sport club a condus — împotriva oricăror aşteptări — cu 2—0, la un moment dat, ci fiindcă jucătorii săi cei mai experimentaţi (este vorba de **Ghiţă** şi **Dembrovschi**) au avut un rol hotărîtor în jocul bun al formaţiei moldovene. Exemplul lor a fost un adevărat imbold şi pentru ceilalţi jucători, mai puţin experimentaţi, mai puţin cunoscuţi. Cu toţii şi-au unit eforturile şi au reuşit ca formaţia antrenată de **Costică** şi **Petrică Rădulescu** să presteze pe stadionul din Tg. Mureş un joc bun. În tot acest angrenaj, **Dembrovschi** a fost rotiţa nr. 1. S-a mişcat pe teren cu o uşurinţă de invidiat şi a condus balonul fără greş, dînd un adevărat recital de măiestrie fotbalistică. Ce păcat că nici o cameră de luat vederi nu a înregistrat jocul decarului băcăuan, pentru că execuţiile sale ar fi putut servi de minune celor ce învaţă fotbalul. Prestaţiile blondului jucător din Bacău au stat la temelia ambelor goluri ale echipei sale, în timp ce **Ghiţă** s-a ridicat ca o stavilă de netrecut, în repriza a doua, atunci cînd **Mureşan** şi colegii lui forţau victoria, salvîndu-şi culorile de la o înfrîngere ce putea fi mai grea.

Sport club a demonstrat încă o dată, la Tg. Mureş, cît de mare este rolul fotbaliştilor cu personalitate într-o echipă. Nu acelaşi lucru îl putem spune, însă, despre un alt jucător cu îndelungate state de serviciu, **Velicu...**

Roş-albaştrii, lipsiţi de binecunoscutul cuplu de fundaşi centrali **Ispir-Unchiaş,** au simţit pe pielea lor cît de mult contează cei doi în economia echipei lor. **Szekely** şi **Kiss,** cu toate că au încercat să-i înlocuiască, nu au reuşit întotdeauna s-o facă cu succes, apărarea echipei militare fiind, din această cauză, în repetate rînduri depăşită. Să mai adăugăm şi faptul că **Czako** care ne obişnuise cu reuşitele sale, de data asta — jucător cu îndelungată apariţie pe stadioane şi el — a fost uşor întrecut fie prin cursele tînărului **Pană,** fie de ţesătura de pase pe care o concepea şi o dirija **Dembrovschi.** Lipsiţi în apărare de un jucător care să contribuie la strîngerea rîndurilor, A.S. Armata l-a avut însă în linia de atac pe **Mureşan.** Cu binecunoscuta-i incisivitate, dublată de rutina atacantului care ştie ce să facă atunci cînd întîlneşte în calea sa spre gol adevărate „poziţii-arici", **Mureşan** a reuşit să conjuge eforturile tuturor celorlalţi înaintaşi ai formaţiei gazdă, să le dea un sens, — şi ajutat de **Bölöni,** un tînăr care de acum începe să aibă şi el rutina jocurilor de primă divizie — să reuşească pînă la urmă obţinerea victoriei.

Iată, dar, cum poate fi notat cu plus sau cu minus, aportul adus de jucătorii cu experienţă în meciul de la Tg. Mureş.

Mircea TUDORAN

TG. MUREŞ. Cu cîtă impetuozitate se îndreaptă Ghiţă (nr. 1) spre balon! Pislaru pare speriat de hotărîta intervenţie a portarului din Bacău. (Fază din meciul A.S.A. — S.C.B., 3—2)
Foto: Şt. HARKO

ADAM ŞI DUMITRIU, SAU „TINEREŢE FĂRĂ BĂTRÎNEŢE"...

În derby-ul feroviar disputat duminică la Cluj decanii de vîrstă s-au numit **Adam** şi **Dumitriu II.** Şi nu întîmplător cei doi căpitani de echipă **Mihai Adam** (33 de ani) şi **Emil Dumitriu** (31 de ani) au fost oamenii de bază ai celor două formaţii. Aceşti jucători, cu vasta experienţă şi talent relevat de-a lungul anilor, au dovedit şi duminică ce aport poate aduce jucătorul serios, cu viziune şi dăruire în joc.

Mihai Adam şi **Emil Dumitriu** au fost de departe personalităţile jocului de la Cluj. Dar nu subordonînd eforturile tuturor în favoarea lor, ci declanşînd în principal dinamica majoră. Desigur, dintre cei doi, clujeanul are o bucurie în plus, acum, datorită rezultatului final şi, mai ales, sincronizării cu jocul coechipierilor lui mai tineri. **Mihai Adam,** cel care a fost cîndva golgeterul ţării, a înscris duminică toate cele trei goluri ale feroviarilor clujeni. Cu un deosebit simţ tactic şi rafinament tehnic, cu o prezenţă marcată la toate acţiunile ofensive ale „11"-lui clujean în care el a reuşit să cristalizeze superior atîtea ambiţii şi eforturi. Şi **Dumitriu II** a încercat aceste sarje de ambiţie şi talent, a venit chiar de foarte multe ori în preajma propriului careu să ajute defensiva, dar şi să procure (el!) mingi pentru atac, însă spre nefericirea sa, mai tinerii săi colegi de echipă, talentaţi cum au demonstrat-o de atîtea ori, au manifestat apatie sau o vizibilă scădere de formă. Duminică cei doi „şefi de orchestră" din jocul de la Cluj au reprezentat într-un fel şi o ştafetă a generaţiilor. **Adam** a conlucrat de minune cu mai tînărul **Vişan** (21 de ani), **Dumitriu II** a încercat să facă acest lucru, dar zbuciumul său nu a găsit ecou, chiar dacă **M. Stelian** a reuşit un final mai activ.

Sigur, dincolo de cei doi, fiecare echipă a mai numărat şi alţi jucători cu „vîrstă" în fotbalul nostru. **Iar din acest punct de vedere Rapid apărea, indiscutabil, avantajată.** Pentru că echipa din Giuleşti număra, în primul rînd un **Răducanu,** şi un **Neagu,** nume de rezonanţă, ca să nu-i amintim şi pe ceilalţi care, deşi tineri, au „îmbătrînit" deja în distribuţia primei divizii. Dar **Răducanu** şi-a permis o zi lejeră, plină cu atît de criticatele „numere personale", iar **Neagu,** a fugit de efort şi, fireşte, s-a numărat printre figuranţii de rînd ai meciului.

„11-le clujean" numără şi el cîţiva jucători cu vechi state în formaţia C.F.R.-ului. **Petrescu, Dragomir, Tegean** şi puseseră umărul la ascensiunea acestei echipe încă de acum şapte ani cînd dr. **Constantin Rădulescu,** a preluat-o. Jucători fără nume prea mare, dar cu o seriozitate totală, de altfel, elementul fundamental în explicaţia diferenţei de atitudine şi realizări din derby-ul feroviar.

Mircea M. IONESCU

BUCUREŞTI. G. Sandu şi Györfi într-o pasionantă cursă după balon. Braşoveanul, mai rapid, a avut cîştig de cauză. (Fază din meciul Dinamo — Steagul roşu, 3—2) Foto: S. BACKSY

CULOARE ŞI GENEROZITATE...

Echipe cu ani mulţi în prima divizie, **Dinamo** şi **Steagul roşu** au avut şi răgazul şi obligaţia să ridice fotbalişti de prima valoare care nu au o bătrîneţe fiziologică, ci una competiţională, de sens pozitiv, creator şi util. În unsprezecele — campion, rolul de conducători — tactici şi spirituali — ai formaţiei revine celor doi internaţionali de renume, care şi-au adus de atîtea ori aportul şi în construirea unor frumoase performanţe ale echipei naţionale — **Dinu** şi **Radu Nunweiller.** Asupra evoluţiei lor ne vom opri pentru că ea prezintă o serie de observaţii ce trebuie rostite, după părerea noastră.

Dinu rămîne acel animator inimitabil al dinamoviştilor. Dăruirea lui în joc găseşte greu egal în vreunul dintre ceilalţi fruntaşi ai fotbalului nostru; dorinţa lui fără margini nu numai pentru victorie dar şi pentru a fi mereu în luptă, îi joacă însă, uneori, feste. Dar intenţiile lui generoase nu pot fi puse la îndoială. În jocul cu Steagul roşu, căpitanul dinamoviştilor n-a strălucit ca de obicei, şi încercînd, acum, să-i găsim explicaţia, credem că mai puţin spectaculoasa lui evoluţie stă în aceea că, la faza care a precedat golul egalizator al braşovenilor, **Dinu** şi **Pamfil** s-au încurcat la o minge. Din acel moment, **Dinu** a devenit mult mai prudent, deşi nu s-a dat la o parte din a controla baloanele care plecau din apărarea pe care o dirijează. Sau de a declanşa acele acţiuni care au la origine pasele de lungă distanţă, „secret" ştiut aşa de bine de exjuniorul tîrgoviştean. **Radu Nunweiller** a fost marcat de o eclipsă de formă pe care am simţit-o şi am înţeles-o. Foarte solicitat de multe sezoane, acest jucător fără odihnă a întîlnit un moment de dificultate; aşa părea să fie şi acest joc, prin ceea ce arăta prima repriză. Dar, după pauză, parcă scăpat de sub o apăsare, ultimul dintre Nunweilleri rămas în arenă a redevenit acel catalizator al atacului, a reapărut în toate zonele terenului, a centrat, a pasat, a şutat, şi — mai cu seamă — a creat faze de o rară spectaculozitate.

Dincolo, ne-am întîlnit cu **Pescaru** şi **Györfi.** Jucători de factură total diferită, cu misiuni deosebite în acest angrenaj foarte bine organizat şi solid al Steagului roşu. Şi duminica trecută, cei doi au fost două dintre piesele preţioase ale mecanismului. Revenit la rolul care l-a consacrat, de mijlocaş ofensiv, **Pescaru** a realizat — cu imaginaţie şi cu armele unei tehnici pe care totdeauna am admirat-o — o suită de remarcabile acţiuni. În prima repriză, trei asemenea inspiraţii ale lui **Pescaru** puteau foarte bine să însemne goluri. **Györfi a slujit** — cu o decizie şi cu o precizie care îl fac aripa ideală de contraatac — ideea vitezei şi a execuţiei surprinzătoare.

„Bătrînii" echipelor au colorat frumos şi cu generozitate meciul de pe Dinamo.

Eftimie IONESCU

PRESTAŢIILE BUNE ALE UNUI CUARTET

Partida de la Petroşani, dintre **Jiul** şi **F.C. Argeş,** n-a avut prea multe momente de spectaculozitate. În schimb ea a purtat amprenta unei lupte deosebit de încleştate dată fiind marea miză a celor două puncte după care gazdele au tînjit de la începutul campionatului. F.C. Argeş, ţintind — vădit — un posibil egal, a acceptat această ciocnire plecînd, probabil, de la ideea că graba gazdelor în realizarea fazelor de poartă le va face pe acestea să greşească ţinta porţii apărată de expetroşeneanul **Stan.**

Deci, invitată la ofensivă, formaţia minerilor s-a angajat cu toată capacitatea ei pe un drum care să-i aducă succesul final. Fireşte că întreaga echipă a muncit enorm în partida de duminică, dar trebuie să recunoaştem că patru din componenţii formaţiei s-au impus cronicarului. Este vorba de căpitanul echipei, **Libardi, Stoker, Georgescu** şi **Tonca** — jucătorii cei mai experimentaţi ai Jiului, cu vechi servicii în Divizia A care, împreună cu reprezentanţii noului val (**Mulţescu, Naghi, Roznai** — ca să-i numim numai pe aceştia), au marea răspundere morală de a readuce teamul din Petroşani pe linia de plutire din toamna anului 1972. **Primul a impresionat prin marea lui capacitate de luptă, prin omniprezenţa sa în faţa careului argeşean, prin inteligenţa unor schimburi derutante realizate cu Mulţescu; Stoker,** în afara faptului că a depus şi el un mare travaliu la mijlocul terenului pentru a stopa incursiunile lui **Roşu,** ori **Mustăţea,** sau a-l deposeda pe mult prea rafinatul **Dobrin** — uneori a făcut toate acestea cu inerente stîngăcii, dat fiind faptul că din acest sezon evoluează pe post de mijlocaş — **are meritul înscrierii a două goluri, ceea ce lasă să se întrevadă disponibilităţile lui ofensive. Georgescu** şi **Tonca** s-au completat reciproc în apărare, **fiind foarte prompţi şi destul de exacţi în îndepărtarea puţinelor (dar realelor) pericole create pe contraatac de piteşteni.** În concluzie, prestaţiile bune ale acestui cuartet au avut darul de a stimula şi pe jucătorii tineri ai formaţiei Jiul, care n-au cedat lupta pînă la fluierul final al arbitrului.

În tabăra argeşenilor am reţinut **jocul sobru şi decis al lui Vlad (din care mai tînărul coleg de linie Cîrstea a învăţat foarte mult), tenacitatea lui Mustăţea, şi, fireşte, lucrurile excelente realizate de Dobrin — puţine la număr, ce-i drept, dar suculente şi pline de fantezie.** Sigur că poate ei ar fi reuşit să-şi facă şi mai simţită prezenţa în acţiunile ofensive ale echipei, dar din moment ce colegii lui au jucat prea retras, uneori n-au fost pe poziţiile viitoare la care decarul argeşenilor se gîndea (**Troi, Jercan, Roşu,** deci nume cu experienţă şi prestanţă în fotbalul nostru). **F.C. Argeş** a trebuit să plece steagul în faţa unei formaţii care, de atîta luptă depusă în joc „terminase benzina" de prin minutul 70.

Stelian TRANDAFIRESCU

CAUZELE CARE AU GENERAT PARADOXUL DE LA PLOIEŞTI

Să subliniem, din primele rînduri ale comentariului nostru la temă, acest **paradox,** furnizat de partida **Petrolul — U.T.A.:** sîmbătă, la Ploieşti, reuşita — şi încă la scor! — a fost de partea echipei cu mai puţini jucători rutinaţi decît adversara ei, o învinsă fără drept de apel. Pentru a risipi orice dubii în legătură cu afirmaţia noastră să-i numim, îndată, pe aceşti fotbalişti cu state mai vechi de serviciu, posedînd, deci, acea **experienţă competiţională.** I-am avea la Petrolul, cu o oarecare doză de îngăduinţă, pe **Gruber, Crîngaşu, Dincuţă** şi **Pîrvu** (utilizat mai mult în formaţii divizionare B), ar fi vorba la U.T.A. — fără nici o teamă de a fi contrazişi — de **Birău, Pojoni, Popovici, Axente, Broşovschi, Kun** şi **Domide** ultimul folosit, la Ploieşti, doar 45 de minute.

De ce anulează, de o asemenea manieră, tabela de scor avantajul, mereu demn de luat în seamă, cu care formaţia oaspete pornea încă din start? Pentru că sîmbătă, cu foarte puţine excepţii (**Broşovschi** şi **Kun,** şi acestea insuficient conturate pe ansamblul partidei), ceilalţi componenţi de bază ai textiliştilor au avut o evoluţie ştearsă; de la experimentatul trio defensiv — **Birău, Pojoni** (mult mai puţin inspirat şi prompt în intervenţiile lui de stoper de acoperire), **Popovici** (uşor depăşit de aripa lui, în repetate situaţii) — trecut prin focul dîrzelor întîlniri cu Feyenoord, precum şi cu alte formaţii de prim plan ale fotbalului continental; trecînd pe la jucătorii de mijloc (cu excepţia lui **Ghiţă,** toţi ceilalţi, **Axente, Broşovschi** şi **Domide,** vinovaţi de a fi îngreuiat misiunea apărării imediate, prin modul destul de lejer în care au înţeles să efectueze marcajul) şi ajungînd la **Kun** (în linia întîi), adesea prea izolat, între **Ciupitu** şi **Crîngaşu,** pentru a nu i se cuveni, lui singur, circumstanţe atenuante.

Mai decisă şi mai proaspătă în joc, **Petrolul a demonstrat, odată în plus, că — şi în cazul în care o echipă nu întruneşte prea mulţi jucători cu experienţă competiţională — sînt posibile remarcabile evoluţii, cu condiţia ca respectiva formaţie să fie bine orchestrată în jurul celor 3—4 oameni de bază, cei ce sînt datori să gîndească mai mult pentru întregul „11".** S-a întîmplat, este drept, ca, de pildă, **Gruber** să nu aibă sîmbătă prea multe probleme de rezolvat în duelul său cu **Trandafilon,** dar este şi meritul fundaşului ploieştean, acela de a se fi impus din primul minut în faţa ex-metalurgistului bucureştean; o aripă de talent, dar încă prea inhibată sub tricoul proaspăt de divizionar A. Jucînd calm şi precis, fără mişcări inutile, **Crîngaşu** şi-a făcut şi el datoria în linia de fund. Fotbalistul, însă, cu pondere în economia şi mai ales în ideea de joc a echipei a fost, în această partidă, **Dincuţă.** Cel ce a coordonat (în rolul lui de vîrf II, împreună cu **Cozarec** şi **Angelescu**) acţiunile ofensive, dîndu-le culoare şi eficacitate, prin demarcări şi infiltrări pe culoarele libere. Cu **Dincuţă** alături, şi celuilalt înaintaş central al Petrolului, lui **Pîrvu,** i-au reuşit multe lucruri bune, ca mişcare şi realizare într-o zonă, totuşi, de regulă, aglomerată.

Descrise, pe scurt, cam acestea au fost cauzele care au generat paradoxul de la Ploieşti...

Gheorghe NICOLAESCU

Divizia B — O ETAPĂ CU NOUĂ JUCĂTORI ELIMINAȚI !

Iată că etapa a V-a a Diviziei B a produs schimbarea liderilor seriei I și a II-a, șefia preluînd-o **C.S.M. Suceava** și, respectiv, **Chimia Rm. Vîlcea**. In seria a III-a, pe primul loc continuă să se afle **Victoria Carei**, care nu a cunoscut încă înfrîngerea. Deci, startul bun luat, în general, de noile divizionare B confirmă faptul că acestea au intenția de a juca un rol major și în desemnarea viitoarelor participante în primul eșalon !

Dar pe măsură ce înaintează întrecerea, în eșalonul secund jocurile au devenit mai aspre, se apelează la toate mijloacele pentru ca echipele să acumuleze puncte. Din nou, și în această etapă, în unele partide spiritele s-au încălzit peste măsură și conducătorii întîlnirilor respective au eliminat nouă jucători ! După cum se vede, în multe secții de fotbal munca educativă este încă lăsată pe un plan secundar și, din această cauză, asistăm adesea la scene penibile pe stadioane.

Printre echipele care se comportă sub așteptări se află și unele cu vechi state de serviciu în Divizia B : **Progresul București, Nitramonia Făgăraș, C.F.R. Timișoara, C.F.R. Arad** și **Metalurgistul Cugir**. Ele acuză neomogenizarea loturilor, primenite la începutul actualei ediții. Ar fi, aceasta o cauză a insucceselor, dar odată cu scurgerea timpului și a pierderii de puncte, ele se depărtează tot mai mult de plutoanele fruntașe și, astfel, handicapul va fi greu de recuperat. Poate că atît antrenorii cît și jucătorii formațiilor amintite vor depune eforturi mai mari în ședințele de pregătire și mai ales în partidele pe care le vor susține ca să-și îmbunătățească situația în clasament. Și acest lucru este posibil deoarece s-au consumat doar cinci etape...

VICTORIE MAI LEJERĂ DECÎT ARATĂ SCORUL

Oțelul Galați — Constructorul Galați 1—2 (0—1)

AU MARCAT : Ioniță (min. 34), Tiriș (min. 50), Vochin (min. 65).

OȚELUL : Dumbreanu (min. 61 : Zdrăilă) — Antipa, MACOVEI, ADAM, Lazăr — TOMA, Dobre — Tarpan (min. 60 : Pîrvu), Zdrăilă, Tiriș, Giușcă (min. 5 : Stoleru).

CONSTRUCTORUL : Șerbănoiu — BOTEA, OLTEANU, Cernega, Adamache — Nicolov, IONIȚĂ — Cristescu (min. 85 : Ghica), Tudorașcu (min. 7 : Ivanov), Vochin, MANTA.

A arbitrat bine Mircea Rotaru **(Iași).**

Intîlnire dîrză pe tot parcursul său, cu puține faze frumoase, fragmentată de nenumărate ori de diferite neregularități comise de jucătorii ambelor echipe. Confruntarea, aspră, s-a soldat cu succesul la limită al finalistei ultimei ediții a „Cupei României". Constructorul, care a știut să speculeze slăbiciunile adversarei, mai ales după accidentarea portarului Dumbreanu și cînd Oțelul a rămas în 10 jucători, deoarece cu un minut înainte efectuase cea de a doua schimbare permisă de regulament.

Jocul a început lent și, treptat, treptat, linia de înaintare a Constructorului a devenit mai periculoasă și Dumbreanu a avut de rezolvat cîteva situații dificile. În minutul 34, la o acțiune care nu prevestea nimic, IONIȚĂ, fiind pe linia de 16 m, a primit balonul de pe partea dreaptă și a șutat prin surprindere în colțul lung, făcînd inutil plonjonul lui Dumbreanu : 1—0 pentru Constructorul. În continuare, elevii lui Luban au dominat, dar steril.

În repriza secundă, jucătorii Constructorului acuză efortul depus în prima parte și, firesc, Oțelul pune stăpînire pe joc. Urmarea acestui fapt se va vedea în minutul 50 pe tabela de marcaj. În acest minut, Toma execută o lovitură liberă și TIRIȘ, din apropierea porții, reia balonul în plasă, restabilind egalitatea. Curind raportul de forțe s-a schimbat din nou în favoarea Constructorului, fiindcă Dumbreanu s-a accidentat, în min. 61, și locul său în poartă a fost luat de înaintașul Zdrăilă. După patru minute, finaliștii „Cupei" și-au concretizat superioritatea prin VOCHIN, care de la 16 m, a expediat balonul în poartă, apărătorul improvizat al buturilor Oțelului plonjînd cu întîrziere. Pînă la sfîrșit, Constructorul a acționat mai bine, dar fără să mai pericliteze poarta adversă.

Deci, o victorie la limită și meritată.

Pompiliu VINTILA

BUCUREȘTI. Rențea a depășit apărarea bancarilor și deschide scorul. (Fază din meciul Autobuzul — Progresul București)

Foto : **S. BAKCSY**

CUM AU TRECUT VÎLCENII PE PRIMUL LOC

Chimia Rm. Vîlcea — Gaz metan Mediaș 1—0 (0—0)

A MARCAT : Gojgaru (min. 46).

CHIMIA : Stana — CRĂCIUNESCU, Ciobanu, BORZ, Lepădatu — Haidu, DONOSE — V. Ionescu (min. 1 : Șutru), Kassai (min. 76 : Ghițulescu), GOJGARU, Iordache.

GAZ METAN : Ioo — Petrică, JIGA, SCHIAU, Ghiarmati — PASCAL, MORARU — Dumbrean, Toth, Rădoi (min. 66 : Boboloț), Barna (min. 4 : Armeneanu).

A arbitrat bine Chiriac Manușaride **(București).**

Primul derby al seriei a II-a a Diviziei B a avut loc la Rm. Vîlcea, în fața a peste 6 000 de spectatori, dar se pare că în afara stadionului rămăseseră destui amatori care nu au mai putut intra pentru simplul motiv că nu era loc de aruncat un ac. Chimia — care abia de zece zile are un antrenor nou, în persoana lui **Gh. Nuțescu**, în vreme ce **D. Anescu** a trecut secund — a întrevăzut încă din start posibilitatea detronării liderului, care nu era altul decît adversarul direct, Gaz metan Mediaș. Logic deci — după ce ambii juniori, prezenți formal în teren, au fost schimbați în numai cinci minute (!) — am asistat la un start foarte rapid al gazdelor, care au încercat — uneori pripit — să înscrie cît mai repede. Kassai trimite în min. 7 un șut bun din afara careului, apărat greu de Ioo, dar după 15—20 de minute jocul începe să se echilibreze, medieșenii ies tot mai mult din apărarea strînsă în care se grupaseră la început și periclitează poarta lui Stana. Mai mult chiar, grație excelentului joc de mijloc, Gaz metan începe să domine, iar ocaziile nu întîrzie să se arate : min. 24, min. 30, min. 35, min. 37... Singura ocazie a gazdelor în această perioadă este cea din min. 43, cînd Iordache centrează, dar Kassai nu ajunge balonul, cu capul, în 6 m.

După pauză Chimia joacă mult mai bine, renunțînd la încercările de pătrundere individuală cu orice preț în favoarea unui joc mai combinativ, mai constructiv la mijlocul terenului și chiar mai... liniștit. Scorul se deschide chiar în primul minut al reprizei, cînd Iordache pasează excelent în adîncime la GOJGARU, acesta preia scurt și apoi trimite pe lîngă Ioo, ieșit să-i micșoreze unghiul. În această repriză remarcăm în special jocul foarte bun al lui Donose (spre diferență de prima jumătate), care între altele a efectuat, în min. 70, o cursă de la centrul terenului de toată frumusețea, în plină viteză, în care a driblat trei adversari și apoi a șutat de la 16 m, sub bară, dar mingea a ricoșat pe linia porții și apoi a fost degajată în corner...

Dumitru GRAUR

OASPEȚII PUTEAU OBȚINE UN PUNCT

Gloria Bistrița — Olimpia Oradea 2—0 (0—0)

AU MARCAT : Benczik (min. 56), Ciocan (min. 65).

GLORIA : Salomir — Petrițoiu, DONDOȘ, Chereches, PANTELIMON — Ferencz, Molnar (min. 52 : CADAR) — GOCAN, BENCZIK, CIOCAN, Moldovan.

OLIMPIA : POROSLAI — Döngölö, SERFÖZÖ, BAKOȘ, Palfi — Ulici, ȘTEINER — STAN, Mureșan (min. 60 : Csete), Balogh (min. 46 : Pamfil), Bocșa.

A arbitrat bine Gh. Ionescu **(Brașov).**

Peste 2000 de spectatori au ținut să fie prezenți în tribuna frumosului stadion bistrițean pentru a urmări evoluția celor două echipe. Dar, spre deziluzia lor, începutul partidei este de un slab nivel tehnic și spectacular. Ambele formații practică un joc confuz, lipsit de vigoare. Publicul, sensibil, protestează, apostrofîndu-și chiar favoriții, dar totul pare inutil. Factura slabă a partidei continuă aproximativ încă o jumătate de oră. Oaspeții își organizează mai bine jocul la mijlocul terenului și devin periculoși la poartă. Și ca urmare a insistenței lor în atac, apar și ocaziile. Dar dintre cele avute, două au fost mai mari chiar decît ...roata carului ! Prima în min. 35 cînd Stan, scăpat pe contraatac, îl deschide în careu pe Șteiner, acesta îi retrimite balonul dar, extremul dreapta orădean ratează cu seninătate de la 6—7 m. Două minute mai tîrziu, același Stan îl depășește pe Dondoș (Gloria) la aproximativ 30 m de poarta lui Salomir. Acesta iese neinspirat, abilul atacant oaspe șutează peste el, mingea se îndreaptă nestingherită spre poarta goală, dar viteza mică imprimată balonului i-a permis fundașului bistrițean Pantelimon să respingă de pe linia porții. Aceasta a fost de fapt și ultima mare ocazie a oaspeților, dar și momentul psihologic al jocului.

În partea a doua a partidei, aspectul meciului se schimbă complet. Acum cei care atacă și joacă mai bine, sînt elevii antrenorului Titi Popescu. Echipa joacă mai organizat, acțiunile de atac se desfășoară cu mai mult aplomb. În min. 56, Gloria beneficiază de o lovitură de la 30 m, Gocan șutează pe lîngă zid, Ciocan aflat în traiectoria mingii, îi face loc inteligent, balonul ajunge la extremul orădeanul BENCZIK care înscrie sigur. În min. 65 se marchează al doilea gol. Autor : CIOCAN. Oaspeții la început protestează, acuzînd ofsaid, dar atacantul bistrițean primise balonul de la adversar, așa că spiritele s-au liniștit.

V. IORDACHE

REZULTATE • CLASAMENTE • ETAPA VIITOARE

SERIA I

Progresul Brăila	— Metalul Plopeni	3-0 (1-0)
Oțelul Galați	— Constructorul Galați	1-2 (0-1)
C.F.R. Pașcani	— Victoria Roman	0-0
Caraimanul Bușteni	— Viitorul Vaslui	1-1 (0-1)
Petrolul Moinești	— Știința Bacău	1-1 (0-1)
F. C. Galați	— C.S.U. Galați	0-0
Gloria Buzău	— Ceahlăul P. Neamț	1-0 (1-0)
Celuloza Călărași	— C.S.M. Suceava	1-3 (0-2)
Delta Tulcea	— Metalul Mija	2-1 (1-0)

1.	C.S.M. Suceava	5	4	1	0	10— 3	9
2.	GLORIA Buzău	5	3	2	0	10— 5	8
3.	DELTA Tulcea	5	3	2	0	8— 4	8
4.	METALUL Plopeni	5	3	1	1	10— 4	7
5.	ȘTIINȚA Bacău	5	2	2	1	10— 6	6
6.	PROGRESUL Brăila	5	2	1	2	9— 3	5
7— 8.	C.S.U. Galați	5	2	1	2	5— 4	5
	CONSTRUCTORUL Galați	5	2	1	2	5— 4	5
9.	C.F.R. Pașcani	5	0	5	0	2— 2	5
10.	VIITORUL Vaslui	5	1	3	1	5— 9	5
11.	CEAHLĂUL Piatra Neamț	5	2	0	3	4— 5	4
12.	FOTBAL CLUB Galați	5	1	2	2	1— 3	4
13—14.	CELULOZA Călărași	5	1	2	2	6— 9	4
	CARAIMANUL Bușteni	5	1	2	2	5— 8	4
15.	VICTORIA Roman	5	1	2	2	3— 7	4
16.	METALUL Mija	5	1	1	3	4— 7	3
17.	PETROLUL Moinești	5	0	3	2	3— 6	3
18.	OȚELUL Galați	5	0	1	3	3—13	1

Știința Bacău — Caraimanul Bușteni, Metalul Mija — C.S.U. Galați, Ceahlăul P. Neamț — Delta Tulcea, C.S.M. Suceava — C.F.R. Pașcani, F. C. Galați — Gloria Buzău, Victoria Roman — Progresul Brăila, Viitorul Vaslui — Celuloza Călărași, Metalul Plopeni — Constructorul Galați, Oțelul Galați — Petrolul Moinești.

SERIA A II-a

Metrom Brașov	— Dinamo Slatina	1-1 (1-0)
Autobuzul București	— Progresul Buc.	5-0 (1-0)
Chimia Rm. Vîlcea	— Gaz metan Mediaș	1-0 (0-0)
Electroputere Craiova	— Dunărea Giurgiu	2-0 (1-0)
C.S.M. Sibiu	— Metalul București	2-1 (2-1)
Carpați Brașov	— Tractorul Brașov	0-2 (0-2)
Flacăra Moreni	— C.S. Tîrgoviște	3-2 (1-0)
Metalul Dr. Tr. Sv.	— Ș. N. Oltenița	1-0 (1-0)
Minerul Motru	— Nitramonia Făgăraș	2-1 (1-1)

1.	CHIMIA Rîmnicu Vîlcea	5	4	0	1	11— 4	8
2.	GAZ METAN Mediaș	5	3	1	1	8— 3	7
3.	TRACTORUL Brașov	5	3	1	1	5— 1	7
4.	FLACĂRA Moreni	5	3	1	1	9— 6	7
5.	C.S.M. Sibiu	5	3	1	1	5— 4	7
6.	METALUL Drobeta Tr. Sv.	5	3	0	2	3— 3	6
7— 8.	DUNĂREA Giurgiu	5	2	1	2	6— 6	5
	ȘANTIERELE NAVALE Oltenița	5	2	1	2	7— 7	5
9.	METALUL București	5	2	0	3	7— 5	4
10—11.	CARPAȚI Brașov	5	2	0	3	6— 6	4
	C. S. Tîrgoviște	5	2	0	3	7— 7	4
12.	ELECTROPUTERE Craiova	5	2	0	3	5— 6	4
13.	METROM Brașov	5	1	2	2	4— 6	4
14.	MINERUL Motru	5	2	0	3	4— 7	4
15.	AUTOBUZUL București	5	1	2	2	6— 9	4
16.	DINAMO Slatina	5	1	2	2	4— 9	4
17.	NITRAMONIA Făgăraș	5	1	1	3	9—11	3
18.	PROGRESUL București	5	0	3	2	1— 7	3

Tractorul Brașov — Metalul București, Dunărea Giurgiu — Minerul Motru, C.S.M. Sibiu — Nitramonia Făgăraș, C. S. Tîrgoviște — Metrom Brașov, Carpați Brașov — Chimia Rm. Vîlcea, Dinamo Slatina — Flacăra Moreni, Ș. N. Oltenița — Gaz metan Mediaș, Autobuzul București — Electroputere Craiova, Metalul Drobeta Tr. Severin — Progresul București.

SERIA A III-a

Minerul Cavnic	— Mureșul Deva	2-0 (0-0)
Victoria Carei	— Metalurgistul Cugir	4-1 (3-0)
F. C. Bihor	— Textila Odorhei	1-0 (0-0)
Minerul Anina	— C.F.R. Arad	4-0 (1-0)
U. M. Timișoara	— Corvinul Hunedoara	0-2 (0-2)
Gloria Bistrița	— Olimpia Oradea	2-0 (0-0)
Minerul Baia Mare	— Ind. sîrmei C. Turzii	1-0 (1-0)
Arieșul Turda	— C.F.R. Timișoara	1-0 (1-0)
Olimpia Satu Mare	— Vulturii Textila Lugoj	0-0

1.	VICTORIA Carei	5	4	1	0	11— 3	9
2.	OLIMPIA Satu Mare	5	3	2	0	4— 0	8
3.	F. C. BIHOR Oradea	5	3	0	2	8— 4	6
4.	MINERUL Baia Mare	5	3	0	2	8— 5	6
5.	UZINELE MECANICE Timișoara	5	3	0	2	6— 5	6
6.	VULTURII TEXTILA Lugoj	5	2	2	1	4— 5	6
7— 8.	INDUSTRIA SÎRMEI C. Turzii	5	2	1	2	5— 3	5
	GLORIA Bistrița	5	2	1	2	7— 5	5
9.	CORVINUL Hunedoara	5	2	1	2	4— 3	5
10—11.	MINERUL Cavnic	5	2	1	2	8— 9	5
	MINERUL Anina	5	2	1	2	7— 8	5
12.	ARIEȘUL Turda	5	2	1	2	4— 6	5
13.	TEXTILA Odorhei	5	2	0	3	5— 6	4
14.	OLIMPIA Oradea	5	1	2	2	5— 6	4
15.	MUREȘUL Deva	5	1	1	3	5— 7	3
16.	C.F.R. Timișoara	5	1	1	3	4— 8	3
17.	C.F.R. Arad	5	1	1	3	8—13	3
18.	METALURGISTUL Cugir	5	1	0	4	4—11	2

Corvinul Hunedoara — Ind. sîrmei C. Turzii, Mureșul Deva — Arieșul Turda, C.F.R. Timișoara — Victoria Carei, Minerul Cavnic — Olimpia Satu Mare, Metalurgistul Cugir — F. C Bihor, C.F.R. Arad — Minerul Baia Mare, Vulturii Textila Lugoj — Gloria Bistrița, Textila Odorhei — Minerul Anina, Olimpia Oradea — U. M. Timișoara.

CLASAMENTUL GOLGETERILOR

SERIA I

● 6 GOLURI : **Rădulescu** (Metalul Plopeni) ;

● 5 GOLURI : **Toma** (Gloria Buzău) ;

● 4 GOLURI : **Ologu** (Progresul Brăila) ;

● 3 GOLURI **Stan** (Gloria Buzău), **Costea** (Celuloza Călărași), **Florea** (Petrolul Moinești), **Gherini** (C.S.M. Suceava), **Wisowski** (Caraimanul Bușteni), **Săvulea, Panait** — 1 din 11 m (Știința Bacău).

SERIA A II-a

● 4 GOLURI : **Gojgaru** (Chimia Rm. Vîlcea), **Petrescu** (Flacăra Moreni) ;

● 3 GOLURI : **Iordache** (Chimia Rm. Vîlcea), **Cojocaru II** (Dunărea Giurgiu), **Moraru** (Gaz metan Mediaș), **Drăgoi** (Nitramonia Făgăraș), **Gane** (Metrom Brașov), **Zamfir** (Dinamo Slatina), **Trăznea** (Tractorul Brașov).

SERIA A III-a

● 5 GOLURI : **Trifu** (Minerul Cavnic) — 1 din 11 m ;

● 4 GOLURI : **Kukla** (C.F.R. Arad), **Budai, Vancea** — 2 din 11 m (Victoria Carei) ;

● 3 GOLURI : **Steiner** (Olimpia Oradea), **Moldovan** (Minerul Baia Mare), **Colnic** (F.C. Bihor), **Laszlo I** (Textila Odorhei), **Makai** (Minerul Anina), **Naghi** (Victoria Carei), **Gocan** — 2 din 11 m (Gloria Bistrița).

CUPELE EUROPENE INTERCLUBURI

START ÎN EDIȚIA 1973-1974

Cu începere de la 19 septembrie 1973 și pînă la 29 mai 1974, data ultimei finale, o adevărată armata de fotbaliști va străbate Europa de la un cap la altul : vor fi jucătorii celor 127 de echipe ce vor lua startul în competițiile europene intercluburi.

Ideea gazetarului francez **Gabriel Hanot**, totodată un foarte bun cunoscător al fotbalului, de a chema la o întrecere pe scară continentală echipele campioane ale țărilor în Europa, chemare lansată în cursul anului 1955 și pusă în aplicare cu un an mai tîrziu, s-a dovedit nu numai viabilă, ci a întrecut și cele mai optimiste așteptări. Confruntarea dintre cele mai bune echipe ale Europei a dus nu numai la dezvoltarea tehnică a acestui sport pe vechiul continent, dar a contribuit și la răspîndirea lui în masele cele mai largi.

Cupa capionilor europeni a făcut și prozeliți : în 1958 a luat ființă **Cupa orașelor tîrguri**, (înlocuită apoi, din 1971—1972, cu **Cupa U.E.F.A.**), în 1961 **Cupa cupelor**, pentru ca întreceri de același gen (și pe aceiași idee de disputare) să aibă loc acum pe toate celelalte continente.

Dar să revenim la competițiile europene de anul acesta. Primul tur se va disputa la datele de 19 septembrie și 3 octombrie ; cel de al doilea la 24 octombrie și 7 noiembrie ; al treilea (numai pentru Cupa U.E.F.A.) la 28 noiembrie și 12 decembrie ; **sferturile de finală ale tuturor celor trei competiții se vor desfășura la 6 și 20 martie 1974, semifinalele la 10 și 24 aprilie, iar finalele după cum urmează : Cupa campionilor europeni — 8 mai ; Cupa cupelor — 15 mai ; Cupa U.E.F.A. — 22 și 29 mai.**

În încheiere, să urăm succes celor 127 de participante și, firește, reprezentantelor fotbalului românesc.

Încă din start, **Cupa campionilor europeni** programează o serie de meciuri deosebit de pasionante, meciuri pe care — dată fiind valoarea echipelor care se vor întrece — am fi preferat să le vedem programate în tururile următoare. Din această categorie face parte în special jocul **Dynamo Dresda — Juventus Torino**, adică cel dintre campioanele R.D. Germane și Italiei. Este după părerea noastră, întîlnirea cea mai importantă a primului tur.

Interesante, dar parcă mai puțin așteptate decît confruntarea dintre Dynamo și Juventus, se anunță și jocurile **Steaua roșie Belgrad — Stal Mielec, T.S.K.A. Sofia — Wacker Innsbruk, Waterford** (Irlanda) **— Ujpesti Dozsa Budapesta, Bayern München — Aatvidaberg F.F., Benfica Lisabona — Olympiakos Pireu.**

EDIȚIA A XIX-a
Programul primului tur

Waterford	— Ujpesti Dozsa
Bayern München	— Aatvidaberg F.F.
Benfica Lisabona	— Olympiakos Pireu
Turun Pallouseura (Finl.)	— Celtic Glasgow
Dynamo Dresda	— Juventus Torino
Zaria Vorosilovgrad	— Apoel Nicosia
Steaua roșie Belgrad	— Stal Mielec
F. C. Bruge	— Floriana La Valetta
Jeunesse d'Esch (Lux.)	— F. C. Liverpool
Atletico Madrid	— Galatasaray Istanbul
Viking Stavanger	— Spartak Trnava
Vejle B.K. (Dan.)	— F. C. Nantes
T.S.K.A. Sofia	— Wacker Innsbruck
CRUSADERS BELFAST	— DINAMO BUCUREȘTI
Fram Reykjavik	— F. C. Basel

Ajax Amsterdam se calific ă direct în turul al doilea

Dintre cele 16 partide programate în primul tur al **Cupei cupelor**, iese în evidență în special jocul dintre deținătoarele cupelor naționale din U.R.S.S. și din Spania, adică **Torpedo Moscova** și **Atletico Bilbao**, două echipe cunoscute în arena internațională, alcătuite din jucători valoroși, care nu o dată au făcut parte din echipele naționale ale celor două țări.

Se distinge și meciul de la Budapesta dintre **Vasas** și **F.C. Sunderland**, echipa care a reușit marea surpriză în fotbalul englez, întrecînd pe binecunoscuta Leeds United în finala Cupei Angliei. Reamintim că Sunderland (ca și Chimia Rm. Vîlcea, singurele excepții din cele 32 de participante la competiție) activează în Divizia B.

EDIȚIA A XIV-a
Programul primului tur

Legia Varșovia	— P.A.O.K. Salonic
Anderlecht	— F. C. Zürich
Västmannayar (Islanda)	— Borussia Mönch.
Vasas Budapesta	— F. C. Sunderland
Ankaragücü	— Rangers Glasgow
A. C. Milan	— Dinamo Zagreb
Torpedo Moscova	— Atletico Bilbao
Gzira F. C. (Malta)	— S. K. Brann Bergen
N.A.C. Breda	— F. C. Magdeburg
Randers Freja (Dan.)	— Rapid Viena
CHIMIA RM. VÎLCEA	— GLENTORAN BELFAST
Pezoporikos Larnaka (Cip.)	— Malmö F.F.
Beroe Stara Zagora	— Fola Esch (Lux.)
Banik Ostrava	— Cork Hibernians
Reipas Lahti	— Olympique Lyon
Cardiff City	— Sporting Lisabona

CUPA CAMPIONILOR

CRUSADERS — DINAMO

● Campioana Irlandei de Nord, **Crusaders, „the new towners"** („cei din orașul nou", cum i se mai spune, dat fiind faptul că sediul și stadionul clubului se află în partea de nord a Belfastului, într-un cartier construit nu de mult), se pregătește intens în vederea dublei partide cu Dinamo București, din primul tur al Cupei campionilor europeni, ediția 1973—74. În sezonul de transferări, Crusaders l-a pierdut pe **Tommie Finney** (nici o legătură, de rudenie cu celebrul înaintaș englez din anii '50), decretat o mare speranță a fotbalului nord-irlandez, care a fost transferat la Luton Town, în liga a II-a engleză. Crusaders l-a angajat imediat pe **Gary Prenter** de la Linfield, dar abilitatea lui **Finney** în fața porții va lipsi, se sconteză la Belfast, mai ales în meciurile cu Dinamo. **„Vom căuta să aflăm cîte ceva din forța adversarului** — declara de curînd **Billy Johnstone**, managerul echipei —, **dar în nici un caz nu vom adopta o tactică specială în funcție de asta. Sîntem convinși că nu noi sîntem favoriții partidei, și chiar ai meciului tur care se va disputa pe „Windsor Park", dar în același timp sîntem foarte determinați să apărăm prestigiul clubului și al țării cu orice preț. Dinamo trebuie să realizeze că nu a pus mîna pe o pradă ușoară, chiar dacă sîntem, comparativ, un club mai obscur al fotbalului nord-irlandez...".**

● **Dinamo București**, adversara formației nord-irlandeze Crusaders, întîmpină unele greutăți în alcătuirea celei mai bune echipe. Și asta pentru că titularul postului de fundaș dreapta, **Cheran**, este în continuare nerefăcut după operația de menisc, după cum este foarte probabil ca în meciul de la 19 septembrie să lipsească și **Dumitrache** și **Dinu**, reținuți la lotul național pentru partida de la 26 septembrie, de la Leipzig, hotărîtoare în ceea ce privește calificarea pentru turneul final al C.M. de anul viitor.

Este foarte probabil ca un antrenor al formației dinamoviste să urmărească pe Crusaders în meciul său de simbătă 15 septembrie de la Ballymena, cu Ballymena United, din cadrul campionatului Irlandei de Nord.

Meciul va fi arbitrat de cavaleri ai fluierului din Belgia (**R. Scheurer** — la centru), la Belfast, și din Turcia (**Dogan Babacan** — la centru), la București.

CIȘTIGĂTOARELE

1956	Real Madrid
1957	Real Madrid
1958	Real Madrid
1959	Real Madrid
1960	Real Madrid
1961	Benfica Lisabona
1962	Benfica Lisabona
1963	A. C. Milan
1964	Internazionale Milano
1965	Internazionale Milano
1966	Real Madrid
1967	Celtic Glasgow
1968	Manchester United
1969	A. C. Milan
1970	Feyenoord Rotterdam
1971	Ajax Amsterdam
1972	Ajax Amsterdam
1973	Ajax Amsterdam

CUPA CUPELOR

CHIMIA — GLENTORAN

Cîștigătoarea „Cupei Irlandei de Nord", **Glentoran Belfast**, adversara Chimiei Rm. Vîlcea, este la ora actuală în fața unei probleme care o frămîntă în mod deosebit. Internaționalul nord-irlandez **McKeag**, care joacă pe postul de fundaș lateral, a refuzat să mai semneze contractul cu clubul său din cauza unei dispute în privința salariului. El nu va putea lua, deci, parte la meciurile cu Chimia, lucru care îi dezamăgește vizibil pe managerul **George Eastham**, tatăl cunoscutului înaintaș cu același nume.

Sezonul abia a început în Irlanda de Nord, iar în primul meci Glentoran a învins cu 2—1 pe Crusaders, adversara lui Dinamo în C.C.E. Principalul necaz al managerului **Eastham** este lipsa forței de finalizare a atacului. La mijlocul terenului acționează destui jucători foarte creatori, dar care produc rar ocazii excelente de marcare, lucru pe care **George Eastham** se străduiește să-l remedieze cît de cît pînă în momentul călătoriei spre Rm. Vîlcea. **„Echipa română este pentru noi o cantitate necunoscută**, a declarat Eastham. **Știm aproape totul despre Dinamo, dar de Chimia nu s-a auzit mai nimic pînă acum în Marea Britanie. Dar, numai performanța de a cuceri „Cupa" în țara sa este deja o realizare care o recomandă suficient. Sîntem obligați să abordăm jocul ca și cînd am juca cu Ajax, Milan sau Celtic... Nimic nu este ușor cînd joci într-o cupă europeană, fiecare meci este foarte greu !".**

● Întîlnirea cu cîștigătoarea Cupei Irlandei de Nord este așteptată la Rm. Vîlcea cu un interes care a depășit orice alt meci de fotbal organizat pînă acum în frumosul oraș de lîngă Olt. Stadionului i s-au adus o serie de amenajări astfel că a crescut capacitatea tribunelor, a fost „reparat" și gazonul, pe porțiunile unde se împunea acest lucru. În orice caz, se contează pe aproximativ 10 000 de spectatori.

Și echipa se prezintă mai bine decît în primele jocuri din Divizia B. Se poate spune că transferarea lui Kassai a fost de bun augur. fostul piteștean integrîndu-se bine în actuala lui echipă, ducîndu-și la îndeplinire cu mult succes rolul de conducător de joc. Să notăm și faptul că Chimia are de cîtva timp la conducerea tehnică pe antrenorul **Gheorghe Nuțescu**, secund fiind **Dumitru Anescu**.

Meciul de la Rm. Vîlcea va fi condus de arbitrii din Cipru (la centru : **Costas Xanthoullis**), iar cel de la Belfast de arbitrii din Olanda.

CIȘTIGĂTOARELE

1961	Fiorentina Florența
1962	Atletico Madrid
1963	Tottenham Hotspurs
1964	Sporting Lisabona
1965	West Ham United
1966	Borussia Dortmund
1967	Bayern München
1968	A. C. Milan
1969	Slovan Bratislava
1970	Manchester City
1971	Chelsea Londra
1972	Rangers Glasgow
1973	A. C. Milan

CUPA U.E.F.A.

Cea de a treia competiție europeană a echipelor de club, nu este deloc ultima în ceea ce privește valoarea formațiilor care urmează să ia startul miercurea viitoare. Și asta pentru că între cele 64 de formații sînt foarte multe echipe de valoare, clasate pe locul doi sau trei în campionatele naționale numai datorită unor înfrîngeri nescontate. Ca de pildă, Espanol Barcelona sau C.F. Barcelona, multă vreme lidere (cu rîndul) în campionatul Spaniei, Tottenham Hotspurs, deținătoarea trofeului, Leeds United care nu mai are nevoie de prezentare, Fortuna Düsseldorf, Vitoria Setubal, arhicunoscuta Real Madrid, Ferencvaros Budapesta, Fiorentina, Dinamo Tbilisi, Honved Budapesta, F.C. Argeș sau Internazionale Milano! Socotim enumerarea suficientă pentru a demonstra valoarea întrecerii.

Și ea debutează cu cîteva partide de mare interes printre care **Fiorentina — Universitatea Craiova** (o trecem aci nu pentru că e vorba de o echipă românească, ci pentru valoarea celor două formații), **Dinamo Tbilisi — Slavia Sofia, Ferencvaros Budapesta — Gwardia Varșovia, Belenenses Lisabona — Wolverhampton Wanderers.** Dar ce spuneți, de pildă, despre meciurile : **Ruch Chorzow — Wuppertaler S.V., O.G.C. Nice — C.F. Barcelona, Dundee F.C. — Twente Enschede, Grasshoppers Zürich — Tottenham, Vitoria Setubal — Beerschot Antwerpen, Ipswich Town — Real Madrid, Tatran Presov — Velez Mostar, Panathinaikos Atena — O.F.K. Belgrad, V.S.S. Kosice — Honved Budapesta, A.C. Torino — Lokomotive Leipzig ?** Sînt meciuri care ar figura cu cinste și în Cupa campionilor europeni...

CIȘTIGĂTOARELE

1972	Tottenham Hotspurs
1973	F. C. Liverpool

FIORENTINA — „U"CRAIOVA

● Fiorentina, se știe, a întreprins o vastă campanie de completare a lotului, obținînd venirea unora dintre cele mai valoroase elemente din noua generație : **Beatrice, Speggiorin, Giagnoni.** Alături de **Saltutti**, un jucător ridicat la Florența, ei au făcut ca formația violetă să devină cea mai tînără din întreg campionatul italian.

Acum, antrenorul **Radice** lucrează la perfecționarea ansamblului. Așa cum mai scriam în revista noastră, primele apariții ale Fiorentinei în verificările publice reprezentate de „Cupa Italiei" nu au avut darul să mulțumească. Se pare că, în momentul de față, linia care s-a sudat cel mai bine e aceea de fund. După cum și amîndoi portarii, **Superchi** și **Favaro**, inspiră încredere. Dificultățile încep de la linia de mijloc. **De Sisti** suportă destul de greu trecerea în rolul de „libero" în fața fundașilor. Iar formula pentru perechea de vîrfuri **(Saltutti — Desolati** se impun, totuși, mai convingător) e mereu căutată de tînărul antrenor din Florența.

● Craiovenii, care alcătuiesc în clipa de față una dintre cele mai în formă echipe ale campionatului nostru, dovadă și poziția de conducătoare a clasamentului, vor avea în **Fiorentina** un adversar valoros, cu o frumoasă carte de vizită, aflat însă într-o totală schimbare a ideii tactice afișată pînă acum. Și asta datorită nu numai noului antrenor, **Radice**, ci mai ales numelor noi care au venit în lotul „violeților". Echipa din Florența a fost văzută la lucru, duminică, de antrenorul Universității, **Constantin Cernăianu.** Ca... răspuns, **Luigi Radice** va fi prezent la sfîrșitul acestei săptămîni la București, unde va viziona meciul Rapid — Universitatea Craiova.

Spre deosebire de Dinamo și de F. C. Argeș, Universitatea are întreg lotul valid și probabil că nici unul din jucătorii vizați pentru întîlnirea de la Leipzig nu va fi reținut de la meciul din 19 septembrie.

Jocul de la Craiova va fi condus de arbitrii din Bulgaria, iar cel de la Florența de conducători de joc din Iugoslavia (la centru : **Marijan Raus**).

FENERBAHCE — F.C. ARGEȘ

● În prima etapă a campionatului Turciei, viitoarea adversară a lui F. C. Argeș a pierdut jocul susținut în compania proaspetei promovate, Samsun. Unicul gol al jocului a fost înscris în min. 78 și formația de internaționali binecunoscuți ai clubului de pe malul Bosforului, nu a reușit să treacă prin sistemele defensive bine puse la punct ale învingătoarei. De altfel, după meci, antrenorul **Didi**, total nemulțumit de jocul echipei sale, a anunțat pentru partida de la sfîrșitul acestei săptămîni, programată simbătă, cu Adanaspor, modificări substanțiale în echipă. Antrenorul brazilian se gîndește în primul rînd la unele schimbări în linia de atac, compartimentul care, în meciul de la Samsun, a lăsat complet de dorit. Rămîne să vedem dacă și antrenamentele de săptămîna aceasta vor reuși să readucă pe Fenerbahce în formă. Deocamdată, echipa din Istanbul ocupă locul 10 în clasament.

● „11"-le medaliat cu bronz în ultimul nostru campionat, **F. C. Argeș**, cunoaște destule necazuri cu alcătuirea formației. Într-adevăr, antrenorul **Coidum** are trei dintre jucătorii de bază accidentați și mai mult ca sigur că vor lipsi de la partida — tur de la Istanbul. Este vorba de **Pigulea, Barbu** și **Marian Popescu.** Întrucît **Dobrin** și **Trăi** fac parte din lotul reprezentativ, este foarte probabil ca și ei să lipsească din efectivul pentru meciul cu Fenerbahce. În cazul acesta se va apela nu numai la **Nedelcu** și **Cîrstea**, dar și la o serie de atacanți de la echipa de tineret-rezerve. Să recunoaștem, F. C. Argeș va avea o sarcină grea în fața team-ului antrenat de brazilianul Didi.

Meciul va fi condus de arbitrii din Austria (la Istanbul) și din Grecia (la Pitești).

EDIȚIA A III-A
Programul primului tur

Fredrikstad (Norv.)	— Dinamo Kiev
Ruch Chorzov	— Wuppertaler S.V.
B.K. 1903 Copenhaga	— A.I.K. Stockholm
F.C. Carl Zeiss Jena	— Mikkelin Palloilijat (Finl.)
Stromsgodset (Norv.)	— Leeds United
Oesters I.F. Växjö (Sued.)	— Feyenoord Rotterdam
Standard Liège	— Ards Belfast
Hibernian Edinburgh	— I.B.K. Keflavik (Isl.)
O.G.C. Nice	— C. F. Barcelona
Fortuna Düsseldorf	— Naestved I.F. (Dan.)
Grasshoppers Zürich	— Tottenham Hotspurs
F. C. Aberdeen	— Finn Harps (Irl.)
F. C Dundee	— Twente Enschede
Espanol Barcelona	— Racing White (Belg.)
Belenenses Lisabona	— Wolverhampton Wanderers
U.S. Luxemburg	— Olympique Marseille
Vitoria Setubal	— Beerschot Antwerpen
Ipswich Town	— Real Madrid
Lazio Roma	— F. C. Sion (Elv.)
Lokomotiv Plovdiv	— Sliema Wanderers
FIORENTINA	— UNIVERSITATEA CRAIOVA
Ferencvaros Budapesta	— Gwardia Varșovia
V.f.B. Stuttgart	— Olympiakos Nicosia
Tatran Presov	— Velez Mostar
Dinamo Tbilisi	— Slavia Sofia
Panathinaikos Atena	— O.F.K. Belgrad
Admira Wacker Viena	— Internazionale Milano
FENERBAHCE ISTANBUL	— F.C. ARGEȘ PITEȘTI
V.S.S. Kosice	— Honved Budapesta
A. C. Torino	— Lokomotive Leipzig
Eskisehirspor (Turcia)	— F. C. Köln
Panachaiki Partas (Grecia)	— Grazer A C.

PAGINĂ REALIZATĂ DE : **Dumitru GRAUR, Eftimie IONESCU** și **Mircea TUDORAN.**

NEREO ROCCO

FAȚĂ CU... NEREO ROCCO

INTERVIU CU CELEBRUL ANTRENOR AL LUI A.C. MILAN, LA UN SFERT DE VEAC DE CÎND A ÎMBRĂȚIȘAT ACEASTĂ PROFESIE

Nereo Rocco. Personaj pitoresc al fotbalului italian, intrat în grupul „clasicilor", alături de un **Fulvio Bernardini**, de un **Helenio Herrera** sau un **Oronzo Pugliese**. Are 61 de ani, dar vigoarea și energia lui nu arată deloc scurgerea atîtor ani. A devenit un fel de animator al lui A.C. Milan unde e de ani îndelungați mult mai mult decît un simplu director tehnic. Locvace, gata de o glumă, **Rocco** e un „subiect de aur" pentru ziariști care nu scapă ocazia de a-l intervieva. Iată, în rîndurile de mai jos, spicuiri dintr-o recentă convorbire avută de antrenorul deținătoarei „Cupei Italiei" cu un redactor de la „Tuttosport" din Torino, prilejuită și de împlinirea a 25 de ani de cînd a trecut pe „banca suferinței".

— Care a fost cea mai interesantă experiență din viața de antrenor ?

— Însăși modul cum am devenit... antrenor. Era în anii de după al doilea război. Nici nu mă gîndeam să mă dedic unei asemenea profesii. Îmi vedeam de meseria mea de măcelar. Așa, pentru destindere, mă îngrijeam de echipa Libertas, din campionatul districtual. Prin 1948, într-o duminică, președintele clubului nostru, care efectua și treaba de antrenor principal, s-a îmbolnăvit. Echipa trebuia să joace un meci la Peruggia cu formația de primă ligă, pe atunci, Triestina. Am învins și, în aceeași noapte, telefonul m-a trezit. Erau cei de la Trieste care mă solicitau ca antrenor. În primul campionat am sosit cu Triestina, după marea Torino din acea vreme, la egalitate cu Milan și Juventus. Aveam 36 de ani...

— Momentele cele mai frumoase ?

— Oh ! Sînt destule ! Acei trei ani ca jucător la Treviso... Sau frumoasele zile cu mica mea Triestina, care nu avea jucători celebri dar ce fotbal juca ! Sau ziua în care am fost chemat la selecționata olimpică... Sau primul meu titlu cu A.C. Milan în 1961—62... Sau acea „Cupă a campionilor europeni" cîștigată pe Wembley, tot cu Milan... Sau acel loc trei în campionat cu Torino, pronosticată ca sigură ocupantă a locului 15... Sau, poate, ziua în care Milan m-a rechemat după ce mă scosese pe ușa din dos...

— Care e colegul de profesie pe care îl stimați cel mai mult ?

— Fulvio Bernardini, pentru naturalețea lui, pentru sinceritatea lui. Chiar dacă pe teme profesionale sîntem, de cele mai multe ori, pe poziții adverse.

— Și colegul cel mai puțin simpatic ?

— Max Merkel. Niciodată n-am reușit să înțeleg modul său distant de a discuta, faptul că abordează o superioritate intangibilă pentru cei din jur.

— Care a fost situația cea mai jenantă în care v-ați găsit ?

— Da, e una de care îmi amintesc și acum cu oarecare jenă. Era prin anul 1960, eram antrenorul echipei olimpice. Ne aflam într-un cantonament, la Florența cred, cînd sînt chemat într-o seară, tîrziu, la telefon. „Cine e ?" întreb. „Agnelli", mi se răspunde de la celălalt capăt al firului. „La ce ziar lucrați ? Sînteți probabil unul dintre tinerii redactori pentru că nu vă cunosc..." am replicat. Vorbeam cu Umberto Agnelii, președintele Federației italiene d fotbal în acea perioadă. Nu m-am simțit deloc bine, e de înțeles, nu ? Firește, mi-am cerut scuzele de rigoare. Și astăzi cînd mă întîlnește, Umberto Agnelli îmi spune plin de veselie : „Tînărul ziarist te salută..." Și facem haz de confuzia de acum 13 ani și mai bine...

— Momentul celor mai mari nereușite ?

— Ultimele două campionate pe care le-am pierdut cu Milan la un punct diferență ! Nu mă consolez decît cu gîndul că am prevăzut eșecurile...

— Dorința cea mai mare ?

— Acea steluță pe tricourile roș-negre care întîrzie să vină... (n.r. În Italia echipele care au cucerit 10 titluri sau mai multe au dreptul să poarte, pe tricouri, o steluță în fire aurii prinsă de-asupra ecusonului. A.C. Milan a ajuns la nouă titluri și ratează mereu victoria nr. 10).

— Ce crede Rocco despre Rocco ?

— Că a făcut și lucruri bune, dar că a și greșit... De multe ori !

Înginduratul Rocco...

RĂMAS BUN,

EDUARDO GONÇALVES DE ANDRADE!

Deși echipa națională de fotbal a Braziliei se afla acasă și însuși **Pele** își permisese răgazul unei scurte vacanțe, în mijlocul familiei, aeroportul din Rio era asaltat de o mulțime de radio și tele-reporteri, de mii de „socios", anonimi, mult mai mulți — avea să remarce cineva, cu sarcasm — decît fuseseră la întoarcerea „caravanei" lui **Zagalo** din turneul afro-european. Neliniștită, mulțimea aștepta sosirea de la Houston a lui **Tostao** și răspunsul pe care oftalmologii de acolo aveau să-l dea unei întrebări chinuitoare : va prelua **Tostao** împovărătorul tricou al lui **Pele**, sau — dimpotrivă — va fi nevoit să abandoneze fotbalul, dedicîndu-se studiilor de științe economice ?

Suporterii fremătau, crainicii continuau să lungească explicațiile lor despre acest „jugador genial", mingiat **Tostao** datorită gabaritului său (1,66 m), după numele celei mai mici monede aflată în circulație în Brazilia, vînzătorii de cafea făceau treabă bună, cînd Boeingul s-a oprit, istovit, la capătul pistei. Flash-urile au prins viață și zumzetul aparatelor de filmat a înlocuit — ca la o comandă generală — vacarmul reactoarelor. Scara a fost așezată lîngă pîntecul avionului, care — printr-o ironie a soartei — se chema „Speranța", și călătorii au început să coboare, agale, preocupați, unul cîte unul... În sfîrșit, iată-l pe **Tostao**. Apare pe prima treaptă și clatină din cap, rostind cu voce strangulată cîteva cuvinte, răzlețe, pe care nu le poate capta decît un radioreporter mai abil, trecut dincolo de cordonul polițiștilor : **„Îmi pare rău... Va trebui să încetez să mai joc. Medicii mi-au interzis orice efort. Pentru mine, fotbalul a murit".**

Suporterii au înțeles gestul, născut din durere și neputință, și o imensă tăcere, nefirească, s-a așternut peste aeroport. **Dirceu Lopez**, prietenul din totdeauna al lui **Tostao**, fostul lui coechipier de la Cruzeiros Belo Horizonte, și-a ascuns fața în mîini, izbucnind în plîns... După ceasuri de îndoială și speranță, nu, nu mai există nici un dubiu : la 26 de ani, cariera unuia dintre cei mai mari fotbaliști ai acestei epoci, era terminată.

În 15 minute — cît durase ultima consultație de la Houston, ulterioară celei de a treia operații — **Tostao** devenise, simplu, **Eduardo Gonçalves de Andrade**, un eminent student al Academiei de Comerț din Rio. Atît și nimic mai mult...

Se zice că în clipa aceea, Brazilia fotbalistică a fost la fel de tristă ca în ziua cînd corabia lui **Feola** naufragia la campionatele lumii, amărînd sufletele a mii de suporteri pasionați.

O comparație care vorbește de la sine.

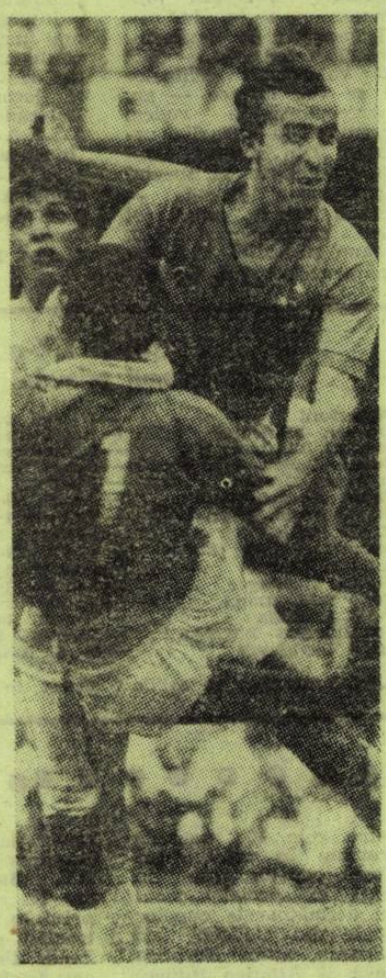

Micutul Tostao, în focul luptei pentru balon, se dovedește posesorul unei detente de invidiat.

UN JUCĂTOR CA ORICARE ALTUL ? !

A debutat devreme. **La** 17 ani, figura în prima echipă a lui Cruzeiros Belo Horizonte, alături de **Piazza** și **Dirceu Lopez**, un debut furtunos, cu goluri-surpriză, care l-au recomandat cu prisosință selecționerilor reprezentativei. În 1966, în meciul contra Ungariei, de la World Cup, și-a trecut în palmares cea de a cincea selecționare, sărbătorind-o prin înscrierea golului de onoare al brazilienilor, dar înfrîngerea a atîrnat — se vede — prea mult în balanță, căci pentru partida următoare, cu Portugalia, antrenorul **Feola** l-a preferat pe **Silva**, **Tostao** rămînînd cu șireturile dezlegate, pe banca de rezerve...

Pentru „rușinea" din Anglia a plătit, într-un fel, și **Tostao**. Doi ani, porțile echipei naționale i-au fost ca și închise, chiar dacă **Aimore Moreira**, urmașul lui **Feola**, l-a folosit sporadic, mai degrabă în partide amicale.

A fost nevoie ca fruul reprezentativei să fie așezat în mîinile unui ziarist, **Joao Saldanha**, pentru ca talentul și abilitatea lui **Tostao** — unite cu înțelepciunea lui **Pele** — să fie exploatate. În „preliminariile" pentru El Mundial, **Saldanha** l-a trimis pe „micuțul" **Tostao** lîngă „uriașul" **Pele** și calificarea Braziliei a fost triumfală : șase meciuri, șase victorii, 23 de goluri marcate, două primite, și pentru prima oară atenția lumii fotbalistice era atrasă de un golgeter cu nume de... monedă ! **Tostao** marca 10 goluri din cele 23, în vreme ce **Pele** „semna" numai cinci...

În Mexic, la cererea lui **Zagalo**, **Tostao** încearcă să devină „vîrf de lance", un post pe care nu mai jucase și pentru care puținele sale calități fizice nu-l recomandau. Din cele 19 goluri ale noii campioane mondiale, **Tostao** nu va marca decît două, dar el se va afla la originea altora, deplasările sale derutante și pasele sale inteligente facilitînd „ungerea" ca golgeter a lui **Jairzinho**, jucător care — lipsit de **Tostao** și de **Pele** — nu va mai izbuti niciodată să repete „isprăvile" din Mexic.

TRICOUL NR. 10 RĂMÎNE VACANT

Ultimul an a fost nespus de trist pentru **Tostao**, fotbalistul cel mai îndrituit să îmbrace tricoul cu nr. 10 al echipei lui **Zagalo**, rămas vacant după retragerea lui **Pele**.

Transferul de la Cruzeiros la Vasco da Gama a fost urmat de surprinzătoare dureri la ochiul sting. O primă operație pe retină l-a împiedicat să-și onoreze cum ar fi dorit contractul cu Vasco ; o a doua l-a împiedicat să joace la „Minicupa" mondială de anul trecut ; în sfîrșit, o a treia l-a împiedicat să treacă Oceanul în „expediția" lui **Zagalo** din această vară...

Iată, destinul i-a refuzat șansa de a prelua gloriosul tricou al lui **Pele**, punînd capăt — ca o cădere de ghilotină — unei cariere extraordinare. Plecînd de pe gazon, la numai 26 de ani, **Tostao** umple de regret sufletul a milioane de iubitori ai fotbalului, din Brazilia sau de aiurea.

Carnet extern

UN BARAJ ȘI IMPLICAȚIILE LUI

Miercuri 26 septembrie, la Moscova, se va desfășura prima manșă a barajului dintre cîștigătoarea seriei a IX-a preliminare a Europei, selecționata Uniunii Sovietice, și prima clasată în grupa a III-a preliminară din America de Sud, Chile. Manșa a doua se va desfășura la Santiago de Chile în prima jumătate a lui octombrie. O știre mai de mult anunțată, cunoscută de acum de iubitorii fotbalului. Dacă am reamintit-o am făcut-o numai pentru că de la ea vom porni în micul nostru comentariu de astăzi. Și anume despre semnificațiile acestui prim baraj, din întreaga istorie a campionatelor lumii, dintre o formație de pe continentul nostru și una aparținînd celui de al doilea continent, ca densitate și valoare fotbalistică, America de Sud. În asta noi vedem o anomalie. Adică faptul că s-a ajuns ca numărul reprezentantelor la turneul final să fie redus, cu o echipă, tocmai pentru unul dintre cele două continente cu o pondere esențială în ansamblul vieții fotbalistice.

Simpla numire a celor două posibile eliminate din cursa pentru München de acest baraj suplimentar și ne slujește ca argumentare. Gîndiți-vă că vor lipsi de la a X-a ediție jubiliară a competiției supreme fie reprezentativa Uniunii Sovietice, una dintre echipele care au apărut cu regularitate la ultimele turnee finale, fie aceea a statului Chile, deținătoarea medaliilor de bronz la ediția 1962, care a reușit acum, în preliminarii, să depășească pe una dintre cele mai redutabile selecționate sud-americane, Peru.

Formula rămîne, deci, neinspirată. Se știe că problema sistemului general de organizare a turneului final a devenit foarte acută, că — în adevăr — dezvoltarea activității fotbalistice pe plan mondial — nu mai poate fi cuprinsă, nu mai poate fi reprezentată de actuala modalitate, atît a calificărilor cît și a organizării fazei finale. Ni se pare însă nepotrivit ca începutul de reforme, care nu a avut tăria să modifice formula ca număr de echipe participante să lovească tocmai în continentele cu cea mai ridicată — calitativ și cantitativ — forță de pe întregul glob, Europa și America de Sud. De altfel, apropierea de amîntitul baraj provoacă reacții asemănătoare din partea comentatorilor și chiar a oficialităților și nu numai din cele două țări care suportă — primele — inovația ci și în foarte multe alte locuri din continentele implicate de baraj.

Cu siguranță că Congresul F.I.F.A., de la anul, din R. F. Germania, va avea un moment extrem de agitat, acela cînd se va discuta formula C.M. 1978.

Eftimie IONESCU

INSTANTANEE

● LA U.E.F.A. SÎNT AFILIATE 33 de federații naționale, ceea ce înseamnă 20 000 de cluburi, mai mult de 385 000 de echipe, 12 milioane de jucători și 250 000 de arbitri. E ceva ! ● SIR STANLEY ROUS a vizitat de curînd instalațiile aflate în pregătire în R. F. Germania pentru viitorul campionat al lumii, și a rămas mulțumit de cele văzute ● REPREZENTATIVA UGANDEI a cucerit „Cupa juniorului", competiție la care au luat parte selecționatele de juniori a cinci țări din estul Africii : Uganda, Kenia, Tanzania, Zanzibar și Zambia ● TORPEDO MOSCOVA efectuează în clipa de față un turneu de șase jocuri în S.U.A. **„Succesul pe care l-a cunoscut anul trecut Dinamo Moscova ne-a făcut să invităm o altă echipă sovietică"**, a declarat Phill Woosnam, unul din conducătorii N.A.S.L. (Federația de fotbal din S.U.A.) ● BUNE REZULTATE ale echipei Ruwenzori National din Kinshasa, în Grecia : 1—2 cu Olimpiakos Pireu, campioana țării, 1—0 cu Apolló Salonic (recenta adversară a Rapidului din București), cîștigătoarea diviziei a doua, și 1—1 cu Panetilikos Agrinion, cîștigătoare diviziei a treia ● La SALZBURG S-A CONSUMAT un meci între echipele de veterani ale Austriei și R. F. Germania : 2—2. Golurile oaspeților le-a marcat Uwe Seeler ● PÎNĂ ACUM, în 1973 s-au disputat 95 de meciuri în cadrul preliminariilor C.M. Pînă la 31 decembrie, data limită, se vor mai juca încă 47 și toate finalistele vor fi cunoscute ● REGELIO ROMERO, un meșteriaș de 39 de ani din Buenos Aires a fost singurul cîștigător al etapei la „Prode" (concurs gen Pronosport) : 660 milioane de pesos, adică o jumătate de milion de dolari, cîștig record în Argentina ● RIVERA A REFUZAT să dea curs propunerii de a apare pe ecran — cea de a cincea făcută în ultimii ani marilor vedete ale balonului rotund, după Pele, Cruyff, Beckenbauer și Sivori ● ANTRENORUL ARGENTINIAN MANUEL GIUDICE renunță la fotbal. Fostul director tehnic al lui Independiente, cu care a cucerit „Copa Libertadores" în 1964 și 1965, a fost rănit cu prilejul unui meci disputat la Tucuman : l-a lovit în cap o piatră aruncată din tribună ● „RĂZBOI" ÎN ITALIA între maseurii echipelor din B și din A pe de o parte și federație pe de alta : nu s-au îndeplinit promisiunile făcute în 1970 de mărire a salariilor ● A DECEDAT (criză cardiacă) Jose Villalonga, fost antrenor al reprezentativei Spaniei. Avea 63 de ani ● RECENT A FOST ÎNSCRIS golul nr. 20 000 în campionatul U.R.S.S. Autor : mijlocașul Kuksov (Zaria Vorošilovgrad) în meciul cu Karpati Lvov (4—1) ● PENTRU A DOUA OARĂ, Beroe Stara Zagora marchează opt goluri în noul campionat al Bulgariei. prima etapă : 8—0 cu Pernik, în a patra 8—1 cu Botev Vrața. Jumătate au fost opera tînărului conducător de joc Petkov, care conduce în clasamentul european al „Ghetei de aur", urmat de reșiteanul Nestorovici ● LEEDS UNITED — din nou irezistibilă în campionatul Angliei : trei meciuri, trei victorii, opt goluri înscrise și doar două la pasiv. Numai de ar ține pînă în final... ● A.C. MILAN va aniversa anul acesta jubileul de 75 de ani de la înființare ● ALBERT A FOST SĂRBĂTORIT la Budapesta pentru cei 32 de ani ai săi împliniți în ziua partidei Ferencvaros — Vasas (2—1). Cu acest prilej, Albert a marcat cel de al 255-lea gol al său în campionat ● A ÎNCEPUT și campionatul Irlandei de Nord. Două rezultate care ne interesează : Linfield — Glentoran 6—0 și Larne — Crusaders 1—1 ● Taulouse — regina bonificațiilor care se acordă în campionatul francez : trei meciuri, trei puncte suplimentare.

extern MAGAZIN extern

REVEDERE...

După cîțiva ani, reîntîlnire sub... acoperișul aceleiași echipe. Este vorba (desigur că l-ați recunoscut pe cel din stînga imaginii) de fostul purtător al tricoului nr. 14 al lui Ajax, cunoscutul Johan Cruyff. Cel din dreapta nu este altul decît fostul antrenor al lui Ajax, Rinus Michels, olandez și el, iar „acoperișul" de care vorbeam — echipa de fotbal C. F. Bercelona la care activează amîndoi.

CU PORTARUL ÎN SPINARE!

Privind fotografia nu poți spune altceva decît că fotbalistul în alb, atacant, l-a luat la spinare pe portarul care s-a opus șutului său. Priviți cît de nedumerit și de neliniștit urmărește faza jucătorul cu nr. 4, din stînga.

Imaginea a fost luată cu prilejul meciului F. C. Köln-Dusseldorf, din campionatul R. F. Germania, iar cei doi protagoniști sînt portarul **Welz** (F. C. Köln) și atacantul **Budde** (Dusseldorf).

În ori ce caz, de admirat mișcarea acrobatică a lui **Welz**.

DISPUTA HERRERA — SCOPIGNO CONTINUĂ

Începută cu declarații „neprotocolare" ale lui **Scopigno**, actualul antrenor al lui A. S. Roma, la adresa predecesorului său, „magul" **Herrera**, disputa dintre cei doi antrenori continuă... După ce s-a apărat de acuzațiile aduse, H.H. a trecut la contraatac, declarînd ziariștilor: „Nu e de mirare că **„filozoful" Scopigno** a venit la Roma... **Acesta este orășul în care a încercat în două rînduri** să facă **facultatea de filozofie**, încercări de la care i se trage și porecla. N-au rămas însă decît... înscrierile la facultate, căci Scopigno n-a avut atîta minte cît să poată urma cursurile".

În răspuns, **Manlio Scopigno**, care a antrenat înainte de a veni la Roma pe Vicenza, Bologna și Cagliari, cu ultima izbutind cucerirea titlului de campioană, a promis conducerii lui A. S. Roma **„rezultate mai bune decît pe vremea lui Herrera"**.

Cum „magul" nu putea rămîne dator, iată comentariul lui: **„Nici nu-i de mirare că jocul echipei** se va îmbunătăți. **Cu Prati, transferat de la Milano, și Domenghini**, venit de la Cagliari, **Roma va juca, desigur, un alt fotbal... În orice caz, mai slab decît cel pe care îl va prezenta noua mea echipă, Internazionale!"**.

Comentariile sînt de prisos.

DIN NOU INCIDENTE LA GLASGOW

Vreo 40 de spectatori au fost arestați sîmbăta trecută la Glasgow, ca urmare a unor ciocniri cu polițiștii, pe stadionul Ibrox Park, unde se disputa un meci amical între Celtic și Rangers, cele două echipe scoțiene cu nume de mare rezonanță. Un tînăr spectator a fost grav rănit la cap, în timp ce alți patru suporteri au fost internați la spital.

Incidentele au izbucnit cu cîteva minute înaintea sfîrșitului meciului, atunci cînd Celtic tocmai marcase două goluri. Sticlele au început să zboare din tribune și de la peluze, iar poliția a trebuit să intervină.

Aproape că nu se dispută un meci între aceste două cunoscute echipe fără ca el să nu se încheie cu răniți sau cu arestați..

BOBBY CHARLTON CONTRA... JACKIE CHARLTON!

Celebrii **Bobby** și **Jackie Charlton** se află în conflict, iar „mărul discordiei" pare să fie **Nobby Stiles**, fostul lor coechipier din echipa cu care **Alf Ramsey** a cîștigat, în 1966, campionatul mondial.

De atunci, au trecut șapte ani și controversatul **Stiles** — pe care presa s-a străduit să-l scoată din echipă condamnînd jocul lui dur — a ajuns să joace într-o formație de liga a II-a, Middlesbrough, al cărei antrenor este în prezent **Jackie Charlton**. În ultimul sezon, **Stiles** a evoluat excelent și prestațiile lui au atras atenția managerului echipei Preston, care a intervenit pentru transferarea lui **Stiles**.

Middlesbrough a refuzat cererea lui Preston, în ciuda faptului că suma propusă depășea cu mult rețetele obișnuite ale transferurilor din liga secundă. În fața acestui refuz, managerul lui Preston a intervenit personal pe lîngă antrenorul **Jackie Charlton**, dar acesta a reînnoit refuzul conducerii sale...

Inutil să mai menționăm că, după aceste tratative eșuate, **Bobby Charlton** — care nu este altul decît proaspătul manager al lui Preston — a refuzat să-i mai vorbească fratelui său, înaintînd o adresă la federație.

CARE DIN PATRU?...

Pentru echipa sa, T.S.V. 1860 din München, antrenorul **Rudy Gutendorf**, fostul responsabil al reprezentativei statului Chile, are la dispoziție nu mai puțin de patru portari. Iată-i, fotografiați pe toți, cu prilejul unui antrenament: **Helmschroth, Robl, Demi** și fostul goal-keeper al lui Dinamo Zagreb, **Dautbegovici**. În mijlocul lor, antrenorul **Gutendorf**.

Singura problemă a acestuia: pe care dintre cei patru să-i folosească în campionat?

U.E.F.A. SE MUTĂ

În timpul ședinței de la 15 februarie 1968, Comitetul executiv al Uniunii europene de fotbal (U.E.F.A.), la propunerea comisiei de finanțe, a decis în unanimitate construcția unui imobil propriu, proprietate a U.E.F.A. Acest lucru avea în vedere nu numai avantajele creării unui sediu propriu (mai spațios, în care diversele birouri ale secretariatului se vor instala, lucru care evită de acum înainte plătirea unor cote destul de mari pentru închirierea spațiului) dar și necesitatea investirii unei părți din capitalul U.E.F.A. în valori materiale...

Noua clădire este acum aproape gata, și este situată într-un cartier care acum doi ani nu exista în Berna, fiind construit după cele mai moderne concepții arhitectonice. Cartierul se numește „Murifeld-Wittigkofen", este construit cu cea mai mare grijă pentru a se încadra în spațiul înconjurător, și va adăposti în viitorul apropiat în jurul a 5 000 de locuitori. Era singura regiune încă disponibilă pentru construit din Berna. U.E.F.A. face parte chiar și din cooperativa de construcție a acestui cartier, lucru care, desigur, va aduce forului fotbalistic noi economii. Nimeni nu poate spune că Uniunea europeană de fotbal nu este foarte realistă...

SE CLATINĂ UN RECORD

Păcat pentru el, dar **Peter Kaach**, apărătorul central al lui Eintracht Braunschweig, nu va atinge cifra de 300 de meciuri jucate în Bundesliga, atît de mult dorită, întrucît anul acesta se va retrage din activitatea competițională. Cu cele 299 de meciuri jucate în campionatul R. F. Germania, **Kaach** rămîne, totuși, recordmanul campionatului. Mai mult ca sigur că recordul lui va fi întrecut în acest sezon pentru că, între cei 21 de jucători care au depășit numărul de 250 de apariții, există destui care pot depăși cele 299 de partide. Printre ei, **Wolfgang Overath**, cunoscutul internațional și în același timp căpitanul lui F. C. Köln, care a participat pînă acum la 292 de partide.

● **Noul președinte al Federației internaționale de fotbal (F.I.F.A.) va fi ales anul viitor, la 11 iunie, cu numai două zile înainte de ziua meciului de deschidere a campionatului mondial, programat la 13 iunie 1974, tot la Frankfurt pe Main, unde va avea loc și ședința extraordinară a forului fotbalistic mondial suprem. Față în față, într-un meci fără menajamente, se scontează doar doi candidați: actualul președinte, englezul STANLEY ROUS și „șalangerul" său, brazilianul JOAO HAVELANGE, președintele C.B.D.**

● **FEDERAȚIA DE FOTBAL DIN UNGARIA A ÎNDICAT ARBITRILOR SĂ RENUNȚE LA FOLOSIREA CARTONAȘELOR GALBENE ȘI ROȘII. RAMÎN INSĂ, ÎN CONTINUARE, VALABILE AVERTISMENTELE ȘI ELIMINĂRILE DICTATE DE CAVALERII FLUIERULUI.**

● **NORMAN BURTHENSHAW, cunoscutul arbitru englez care și-a anunțat retragerea, celebru prin severitatea sa, a dovedit încă odată cît de drastic este: „ÎN ZILELE NOASTRE NU ESTE DREPT A PUNE SEMNUL EGAL ÎNTRE CUVINTELE SPORT ȘI FOTBAL. MERGE, ÎN SCHIMB, FOARTE BINE, ÎNTRE FOTBAL și AFACERE", a declarat el.**

● **OVERATH a semnat noul contract pe doi ani cu clubul său, F. C. Köln. „DORESC SĂ-MI ÎNCHEI CARIERA LA ECHIPA MEA", a declarat el. Să fie oare „șah" la rivalul său NETZER?**

ALTAFINI NU RENUNȚĂ

După ce și-a petrecut vacanța în țara sa de baștină, Brazilia, cunoscutul **Jose Altafini**, care la cei 35 de ani ai săi (împliniți la 27 august) cunoaște o formă de zile mari, s-a înapoiat la Torino, la Juventus și — departe de a se gîndi la retragere — se pregătește cu sîrg pentru viitoarele „bătălii" de pe gazon.

Iată-l aci, la una din orele de antrenament ale echipei sale.

FOTBALISTUL MONZON?

Nu, nu este vorba de vreun frate al cunoscutului boxeur argentinian, **Carlos Monzon**, vreun frate care să îndrăgească fotbalul, ci chiar de pugilist. Ca orice argentinian care se respectă, Monzon joacă fotbal, iar cu prilejul ședințelor sale de pregătire pentru diversele meciuri la care participă, nu uită să prevadă și cîteva „footinguri" cu balonul rotund.

● **După ce președintele clubului spaniol Valencia a declarat că nu știe de angajarea la echipa sa a internaționalului austriac JARA, a doua zi s-a publicat în presa austriacă declarația lui KURT JARA care a semnat un angajament pentru patru ani la echipa antrenată de DI. STEFANO.**

● **O pagubă de aproape 10 000 lire sterline au pricinuit căilor ferate engleze suporterii echipei Oxford United, în timp ce călătoreau de la Hereford la Londra, venind de la un meci. Cei peste 100 de huligani au spart geamurile vagoanelor, au tăiat tapiseria băncilor, au stricat instalațiile electrice și s-au luat la bătaie cu călătorii din tren. Poliția a intervenit într-o stație, arestînd 81 de persoane, printre care 35 de minori.**

● **La o săptămînă de la începerea campionatului în Polonia, antrenorul deținătoarei titlului, Stal Miclec, bolnav, a trebuit să fie înlocuit de la conducerea echipei sale. Astfel, KAROLY KONTHA a fost schimbat cu secundul său, ALEXANDER BROZYNIAK.**

● **BETTEGA nu vizează coroana de cel mai bun șuteur al campionatului italian: „CEL MAI MULT MĂ INTERESEAZĂ CA GOLURILE MELE SĂ SERVEASCĂ LUI JUVENTUS, LA CUCERIREA TITLULUI, SI NU ACEASTĂ ILUZORIE COROANĂ DE ȘUTEUR".**

● **Federația de specialitate din Uruguay a decis — privind în perspectiva viitorului turneu final al C.M. din R. F. Germania — ca nici un jucător să nu poată părăsi țara. Măsura are efect de la data de 31 august.**

FOTBAL

REDACȚIA ȘI ADMINISTRAȚIA
str. V. Conta nr. 16, etajul V, București, sectorul I, telefoane 11.10.05 (centrală), 12.95.96

● PREZENTAREA ARTISTICĂ: **Liviu BOBOCEA**
● PREZENTAREA GRAFICĂ: **Dinu COSTESCU**

ECHIPA R. D. GERMANE FĂRĂ

SPARWASSER, SEGUIN și P. DUCKE ?

Adversarii noștri de la 26 septembrie susțin azi, la Rostock, un meci de verificare cu reprezentativa bulgară

BERLIN, 11 (prin telefon). Antrenorul Georg Buschner este unul din oamenii cei mai preocupați din federația de fotbal a R.D.G. în aceste zile. Pregătirea celor două jocuri din această lună a reprezentativei, amicalul de la 12 septembrie cu Bulgaria, de la Rostock, (n.r. azi) și, mai ales partida oficială din 23 septembrie, cu România, de la Leipzig îi răpesc timpul de dimineață pînă seara. El vizitează echipele de club, participă la antrenamente, asistă la jocuri de campionat.

Concluzia de pînă acum a lui Buschner este că selecționabilii sînt în bună condiție fizică. În ceea ce privește celelalte laturi ale pregătirii (tehnic, tactic), mi se pare semnificativ să prezint cititorilor revistei bucureștene „Fotbal" notele medii obținute de selecționabili după primele cinci etape de campionat, conform notațiilor revistei „Fussball Woche" :

Croy 7, Blochwitz 5, Bransch 8, Zapf 8, Kurbjuweit 7, Weise 7, Fritzsche 7, Lauck 2, Sammer 6, Seger 7, Seguin 7, Kreische 7, Pommerenke 5, Ducke 9, Vogel 8, Sparwasser 8, Streich 6, Loewe 5, Hamann 9, Irmscher 9.

Dintre aceste note, surprinde în special „doi"-ul lui Lauck, dar el nu se explică numai prin jocul slab, ci și prin comportarea disciplinară a celui în cauză. În orice caz, foarte mulți ziariști critică menținerea lui în lot, iar fostul internațional Jürgen Noeldner (actualmente ziarist) recomandă ca înlocuitor al lui Lauck în reprezentativă pe Erich Hamann. Cu toate acestea, Buschner (care ține foarte mult la părerile lui și e foarte puțin receptiv la sugestii) pare să-l mențină de Lauck în „unsprezecele" de bază.

KREISCHE
Dynamo Dresda

POMMERENKE
F. C. Magdeburg

CORESPONDENȚĂ SPECIALĂ PENTRU REVISTA „FOTBAL"

În legătură cu meciul cu Bulgaria, se dă ca probabilă următoarea formație :

Croy

Sammer

Kurbjuweit	*Lauck*	*Fritsche*
Pommerenke	*Segger*	*Kreische*
Löwe	*Streich*	*Vogel*

Această echipă a jucat, de altfel, într-o recentă verificare contra lui Stahl Freital din liga a 3-a, cîștigînd cu 8—0, patru dintre goluri fiind marcate de Vogel. Extremul stînga deținînd o formă foarte bună și cum Buschner nu vrea să renunțe nici la Streich, cel sacrificat a fost Peter Ducke, scos din centrul linei de atac, unde va fi titularizat Streich. De subliniat și faptul că din echipă lipsește Seguin, înlocuit cu tînărul Segger și că Ganzera nu mai face parte din lot. Sparwasser va fi, probabil, rezervă la Rostock. În orice caz, nu este exclus ca împotriva Bulgariei să fie folosiți Bransch sau Weise.

Meciul de la Rostock va fi foarte semnificativ, pe de o parte în privința intențiilor lui Buschner din punct de vedere tactic, iar pe de alta sub raportul alcătuirii formației.

După acest joc se va alcătui un lot restrins de 16 jucători care vor continua pregătirile pentru Leipzig.

HORST FRIEDMANN
redactor la „Sport-Echo",
Berlin

DIN FOTBALUL INTERNAȚIONAL

● **RIVELINO PE LISTA DE TRANSFERĂRI.** Președintele clubului **Corintians** a declarat că celebrul internațional brazilian **Rivelino** va fi pus pe lista de transferări. El a mai comunicat că hotărîrea clubului a fost determinată de puternicul conflict care a apărut între jucător și conducere.

● **SIVORI LA PRIMELE NECAZURI...** Dar nu provocate de meciurile pentru preliminarii în care selecționata **Argentinei** a debutat cu brio (4—0 cu **Bolivia**) ci determinate de o suită de neînțelegeri cu federația și cu unele cluburi care, relatate de presă, l-au supărat foarte mult pe selecționerul argentinian. Ar fi vorba de unele favorizări de plecări de jucători peste hotare venite din partea lui **Sivori** și pe care el le neagă. Ca urmare, **Sivori** nu a luat parte la recenta adunare generală a federației unde avea de susținut un raport. În ultimele zile, cerul s-a înseninat însă și — față de punerile la punct venite atît din partea forului de specialitate cît și din aceea a cluburilor interesate, care au dovedit netemeinicia acuzărilor — cunoscutul fost internațional a apărut la prima sa conferință de presă de cînd a revenit la conducerea selecționatei.

● **PELE BA, CONFEDERAȚIA DE SPORTURI, DA. „In nici un caz nu voi reveni asupra deciziei de a nu mai juca în echipa națională și de a abandona fotbalul în anul viitor..."** a spus faimosul jucător brazilian. Președintele Confederației de sporturi din Brazilia, **Joao Havelange**, a declarat însă într-o conferință de presă ținută marți la amiază la Rio : **„Confederația de sporturi va primi cu toată plăcerea pe Pele în selecționată, dacă el va reveni asupra hotărîrii luate".** Va juca sau nu Pelé la Weltmeisterschaft ? Aceasta e întrebarea...

● **BECKENBAUER PÎNĂ ÎN 1979 LA BAYERN MÜNCHEN.** Președintele clubului **Bayern München, Wilhelm Neudecker,** a anunțat că **Franz Beckenbauer** a semnat un nou contract cu actualul său club, valabil pînă în 1979. Confirmînd știrea, căpitanul lui Bayern și al echipei reprezentative a declarat că, prin acest contract, el dorește să încheie activitatea sub culorile clubului care l-a consacrat.

● **NETZER — DEZILUZIE LA REAL MADRID.** Dacă în meciurile amicale care au precedat campionatul, **Gunther Netzer** a fost excelent, la debutul în campionat el s-a prezentat foarte slab. **Real Madrid** a terminat la egalitate, pe stadionul Bernabeu, cu modesta formație Castellone iar Netzer a ratat o lovitură de la 11 metri.

CAMPIONATE NAȚIONALE

R.D. GERMANA

Lokomotive Leipzig — Rot Weiss Erfurt 1—1, Energie Cottbus — Sachsenring Zwickau 1—3, Dynamo Berlin — Carl Zeiss Jena 0—2, F. C. Magdeburg — Hansa Rostock 3—1, Dynamo Dresda — Chemie Leipzig 2—2, Vorwärts Frankfurt pe Oder — F.C. Karl Marx Stadt 1—0, Wismut Aue — Stahl Riesa 2—0.

1.	SACHSENRING ZWICKAU	5	12—2	10
2.	F.C. Carl Zeiss Jena	5	10—4	8
3.	F.C. Magdeburg	5	8—5	7
4—6.	Dynamo Dresda	5	14—11	6
	Lokomotive Leipzig	5	10—7	6
	F.C. Karl Marx Stadt	5	9—6	6
7.	Vorwärts Frankfurt	5	6—4	6
8.	Energie Cottbus	5	6—8	4
9.	Dynamo Berlin	5	6—9	4
10.	Wismut Aue	5	8—10	3
11.	Hansa Rostock	5	7—10	3
12.	Stahl Riesa	5	6—11	3
13.	Chemie Leipzig	5	6—12	2
14.	Rot Weiss Erfurt	5	2—11	2

UNGARIA

Ujpesti Dozsa — Vasas 2—4, Salgotarjan — Haladas 1—0, Pecs — M.T.K. 3—1, Zalaegerszeg — Szeged 2—1, Raba ETO — Dorog 2—1, Tatabanya — Videoton 2—2, Egyetertes — Csepel 2—4, Ferencvaros — Honved 2—1.

1.	HONVED BUDAPESTA	4	13—3	6
2.	Ferencvaros Bud.	4	8—4	6
3.	Salgotarjan	4	5—2	6
4.	Ujpesti Dozsa	4	12—10	6
5.	M.T.K. Budapesta	4	6—4	5
6—7.	Raba ETO	4	6—6	5
	Pecs	4	6—6	5
8.	Vasas Budapesta	4	6—5	4
9.	Tatabanya	4	6—6	4
10.	Zalaegerszeg	4	3—6	4
11—12.	Dorog	4	5—7	2
	Haladas	4	3—5	2
13—14.	Szeged	4	6—9	2
	Csepel Budapesta	4	8—11	2
15.	Videoton	4	3—8	2
16.	Egyetertes	4	3—6	1

BULGARIA

Lokomotiv Sofia — Beroe Stara Zagora 6—1, Slavia Sofia — Spartak Varna 2—1, Botev Vrața — Akademik Sofia 2—0, Cerno More Varna — T.S.K.A. Sofia 0—1, Trakia Plovdiv — Minior Pernik 1—1, Iantra Gabrovo — Lokomotiv Plovdiv 2—1, Etir Tirnovo — Levski Spartak Sofia 1—2, Pirin Blagoevgrad — Spartak Pleven 2—0.

1.	LEVSKI SPARTAK SOFIA	5	9—3	10
2.	T.S.K.A. Sofia	5	6—2	7
3.	Lokomotiv Plovdiv	5	9—6	7
4.	Pirin Blagoevgrad	5	6—4	7
5.	Lokomotiv Sofia	5	9—4	6
6.	Slavia Sofia	5	7—4	6
7.	Beroe Stara Zagora	5	10—10	5
8.	Trakia Plovdiv	5	7—6	5
9.	Etir Tirnovo	5	4—4	4
10.	Iantra Gabrovo	5	5—7	4
11.	Spartak Varna	5	5—8	4
12.	Minior Pernik	5	5—12	4
13—14.	Akademik Sofia	5	2—5	3
	Cerno More Varna	5	7—10	3
15.	Botev Vrața	5	6—16	3
16.	Spartak Pleven	5	5—10	2

R.F. GERMANIA

Schalke 04 — Bayern München 5—5, F. C. Köln — V.f.L. Bochum 2—2, S.V. Wuppertal — Fortuna Köln 0—0, Hertha — Rot Weiss Essen 1—1, Fortuna Düsseldorf — F.C. Kaiserslautern 2—5, M.S.V. Duisburg — V.f.B. Stuttgart 1—0, Hannover 96 — Kickers Offenbach 2—3, Werder Bremen — Borussia Mönchengladbach 2—3, Eintracht Frankfurt pe Main — S.V. Hamburg 1—0.

1.	BORUSSIA MÖNCHENGLADBACH	6	22—7	11
2.	Bayern München	6	18—8	10
3.	Eintracht Frankfurt	6	14—6	10
4.	Kickers Offenbach	6	12—6	8
5—6.	Hertha	6	10—8	8
	Fortuna Düsseldorf	6	13—11	8
7.	V.f.B. Stuttgart	6	14—8	7
8.	V.f.L. Bochum	6	9—9	7
9.	M.S.V. Duisburg	6	9—9	5
10.	Hannover 96	6	13—14	5
11.	S.V. Wuppertal	6	7—9	5
12—13.	F.C. Kaiserslautern	6	13—16	5
	Fortuna Köln	6	7—10	5
14.	F.C. Köln	6	7—11	4
15.	Werder Bremen	6	7—12	4
16.	Hamburger S.V.	6	7—13	3
17.	Schalke 04	6	10—22	3
18.	Rot Weiss Essen	6	5—16	2

IUGOSLAVIA

Sloboda Tuzla — Velez Mostar 2—0, Zagreb — Proleter 0—4, Olimpia Ljubljana — Celik Zenica 1—1, Zelezniciar Sarajevo — Bor 4—1, Borac Banja Luka — Dinamo Zagreb 1—1, O.F.K. Belgrad — Vojvodina Novi Sad 1—0, Steaua roșie Belgrad — Partizan 1—0, Vardar Skoplje — Sarajevo 3—0, Hajduk Split — Radnicki Niș 2—0.

1.	PROLETER ZRENJANIN	4	7—2	6
2.	Celik Zenica	4	5—1	6
3—4.	Dinamo Zagreb	4	5—3	6
	O.F.K. Belgrad	4	6—4	6
5.	Zelezniciar Sarajevo	4	8—4	5
6.	Steaua roșie Belgrad	4	5—3	5
7.	Vardar Skoplje	4	8—3	4
8.	Hajduk Split	4	5—4	4
9.	Sloboda Tuzla	4	5—5	4
10.	Olimpia Ljubljana	4	5—6	4
11.	F.C. Bor	4	5—8	4
12—13.	Partizan Belgrad	4	1—2	3
	Borac Banja Luka	4	4—5	3
14.	F.C. Sarajevo	4	2—5	3
15.	Radnicki Niș	4	5—9	3
16.	Vojvodina Novi Sad	4	2—5	2
17.	Velez Mostar	4	2—6	2
18.	F.C. Zagreb	4	2—7	2

CEHOSLOVACIA

Sparta Praga — Inter Bratislava 3—0, Tatran Presov — Dukla Praga 2—4, A.C. Nitra — Banik Ostrava 3—1, Slovan Bratislava — Slavia Praga 5—1, Spartak Trnava — V.S.S. Kosice 1—0, SKLO Union Teplice — Z.V.L. Zilina 4—0, Bohemians Praga — Zbrojovka Brno 2—0, Lokomotiv Kosice — Skoda Plsen 3—1.

1.	DUKLA PRAGA	5	10—4	9
2.	Slovan Bratislava	5	16—9	8
3.	Sparta Praga	5	9—5	6
4.	Bohemians Praga	5	10—7	6
5.	SKLO Union Teplice	5	7—3	5
6.	Lokomotiv Kosice	5	9—9	5
7—8.	Tatran Presov	5	6—7	5
	Spartak Trnava	5	3—4	5
9.	Slavia Praga	5	4—7	5
10.	V.S.S. Kosice	5	9—8	4
11.	Skoda Plsen	5	4—6	4
12.	Zbrojovka Brno	5	5—8	4
13.	Z.V.L. Zilina	5	5—9	4
14.	Banik Ostrava	5	6—12	4
15.	A.C. Nitra	5	6—8	3
16.	Inter Bratislava	5	7—10	3

FINAL ÎN CUPA BALCANICĂ

Săptămîna viitoare, mai precis la 19 septembrie, se va consuma la Tg. Mureș prima manșă a finalei Cupei Balcanice inter-cluburi 1972/73, iar două săptămîni mai tîrziu (3 octombrie), la Sofia se va desfășura meciul retur. Protagonistele sînt cunoscute : **A. S. Armata** și **Lokomotiv Sofia**, cîștigătoarele celor două serii. Interesant de notat că Lokomotiv Sofia participă, paralel, și în campionatul internațional feroviar și are mari șanse să se califice și în finala acestei competiții (în primul meci semifinal, a terminat la egalitate, 3—3, cu echipa poloneză Lech, la Poznan).

Cupa Balcanică inter-cluburi a ajuns la a XI-a sa ediție și **A.S.A. Tg. Mureș** este a patra echipă românească intrată în finală, după **Steagul roșu Brașov, Rapid București** și **Farul** (actualul **F. C. Constanța**). Echipa din Tg. Mureș are șanse să cîștige această finală și în acest caz ar fi a treia formație de club din România care și-ar înscrie numele pe tabela de onoare a competiției. Aceasta se prezintă astfel la ora actuală :

● **Ediția I** (o serie de 5 echipe) : **STEAGUL ROȘU BRAȘOV**
● **Ediția a II-a** (2 serii a 4 echipe) : **OLIMPIAKOS Pireu** (St. roșu și Dinamo București s-au clasat pe locul 3 în serii)
● **Ediția a III-a** (2 serii a 4 echipe) : **RAPID BUCUREȘTI**
● **Ediția a IV-a** (2 serii a 4 echipe) : **RAPID BUCUREȘTI** (Farul Constanța a ajuns pînă în finală)
● **Ediția a V-a** (2 serii a 4 echipe) : FENERBAHCE Istanbul (U.T.A. pe locul 4, Farul pe locul 3 în serii)
● **Ediția a VI-a** (2 serii a 4 echipe) : **BEROE Stara Zagora** (Farul pe locul 3 în serie)
● **Ediția a VII-a** (2 serii a 3 echipe) : **BEROE Stara Zagora** (Universitatea Craiova pe locul 2 în serie)
● **Ediția a VIII-a** (2 serii a 3 echipe) : **PARTIZAN Tirana** (**Universitatea Craiova** pe locul 3 în serie)
● **Ediția a IX-a** (2 serii a 3 echipe) : **PANIONIOS Atena** (**St. roșu Brașov** pe locul 2 în serie)
● **Ediția a X-a** (2 serii a 3 echipe) : **TRAKIA Plovdiv** (**Steagul roșu Brașov** pe locul 3 în serie).

Reamintim că la viitoarea ediție (a XII-a) reprezentanta fotbalului nostru va fi **Sport Club Bacău**, care face parte din aceeași serie cu **Levski Spartak Sofia** și **Boluspor** (Turcia).

PE AGENDA SĂPTĂMÎNII

CE A FOST...

5 Septembrie

Voivodina Novi Sad—Sel. divizionară a României 1—3 (1—2)
Bulgaria A—România (tin.) 2—0 (2—0)
Sel. Plovdiv (jun.)—România (jun.) 4—1 (3—0)
U.R.S.S.—R.F. Germania (amical) 0—1 (0—0)
R.F. Germania—Polonia (prel. C.E.-tineret) 2—3 (2—0)

7 septembrie

Iugoslavia (jun.)—România (jun.) 3—0 (1—0)

8 septembrie

Franța—Grecia (amical) 3—1 (1—0)

9 septembrie

Argentina—Bolivia (prel. C.M.) 4—0 (2—0)
Franța—Finlanda (prel. C.E tineret) 1—2 (0—1)

...ȘI CE VA FI

12 septembrie

Norvegia—Olanda (prel. C.M., gr. III)
R.D. Germană — Bulgaria (amical)

16 septembrie

Paraguay—Argentina (prel. C.M.)

19 septembrie

Sel. divizionară a României—A.B.C. Natal (Brazilia)

Manșa I a primului tur al cupelor europene intercluburi

Prima finală a Cupei Balcanice intercluburi (A.S.A. — Lokomotiv Sofia).

„KICKER" PROPUNE : 20 DE ECHIPE ÎN EUROLIGA [!], DAR...

Se vîntură din nou în presa sportivă europeană — cu tot mai multă autoritate — ideea lansării așa-numitei *Ligi europene de fotbal*, în componența căreia ar urma să intre cele mai bune echipe de club ale continentului.

Recent, revista vest-germană „Kicker" a întocmit chiar o listă a echipelor care ar putea primi dreptul de a evolua în incinta Ligii, clasificarea revistei oprindu-se la 20 de echipe, criteriul de includere fiind legat de evoluțiile formațiilor europene în ultimele șase ediții ale cupelor continentale.

Berndt Kaiser, autorul clasificării respective, a acordat cîte două puncte fiecărei echipe pentru ajungerea în optimile de finală ale uneia din cupele europene, cîte patru — pentru sferturi de finală, șase — pentru semfinale, opt — pentru finaliste și zece — pentru cîștigătoarea unui trofeu.

Plecînd de la ideea că, pentru includerea în Euroligă, ar trebui să decidă „clasa" actuală a formației respective, autorul propunerii a înmulțit numărul punctelor obținute în anii 1969—70 și 1970—71 cu doi, iar pe cele ale ultimelor două sezoane cu trei.

După criteriul explicat mai sus, cele 20 de echipe care ar avea dreptul să joace în Euroligă ar fi următoarele:

1. *Ajax Amsterdam* — 136 p;
2. *Celtic Glasgow* — 96 p ;
3. *A.C. Milan* — 92 p ;
4. *Benfica* — 88 p;
5. *Leeds United* — 84 p;
6. *Real Madrid* — 78 p;
7. *Juventus* — 74 p;
8. *Bayern München* — 64 p ;
9. *Ferencvaros* — 62 p;
10. *Steaua roșie Belgrad* — 62 p;
11. *Ujpesti Dozsa* — 60 p;
12. *Standard Liége* — 58 p;
13. *Gornik Zabrze* — 58 p;
14. *F.C. Liverpool* — 58 p;
15. *Spartak Trnava* — 54 p;
16. *Borussia Mönchengladbach* — 54 p;
17. *Internazionale* — 54 p;
18. *Glasgow Rangers* — 54 p;
19. *Feyenoord* — 52 p;
20. *Arsenal* — 52 p.

Evident, propunerea de mai sus nu este decît o... propunere, o ipoteză, cu virtuțile și lipsurile ei. Deși clasificarea lui *Kaiser* pare să urmeze — în linii mari — actuala configurație din fotbalul continental (cîștigătoarele ultimelor trofee europene se află pe locuri fruntașe), există destule reproșuri care s-ar putea aduce ierarhiei propuse. Astfel, nu apar pe listă echipe din mai multe țări europene, în vreme ce altele — *Anglia*, spre exemplu — este reprezentată de un număr exagerat de formații.

Dar cea mai mare lipsă constatată ierarhiei propuse de „Kicker" este legată de faptul că nici jumătate din cele 20 de echipe clasificate nu și-au exprimat dorința de a... juca într-o eventuală supercompetiție europeană !

Redacția și administrația : str. Vasile Conta nr. 16, București. Tiparul : I. P. Informația, str. Brezoianu nr. 23—25, București.

PROLETARI DIN TOATE TĂRILE UNIȚI-VĂ!

FOTBAL

REVISTĂ SĂPTĂMÎNALĂ

ANUL VIII ● 19 SEPTEMBRIE 1973

382

12 PAGINI ● 2 LEI

„ZI PLINĂ" PENTRU REPREZENTAREA NOASTRĂ INTERNAȚIONALĂ:

BELFAST

CRUSADERS — DINAMO București

ÎN CUPA CAMPIONILOR EUROPENI

RM. VÎLCEA

CHIMIA — GLENTORAN Belfast

ÎN CUPA CUPELOR

FLORENȚA

FIORENTINA — UNIVERSITATEA Craiova

ÎN CUPA U.E.F.A.

ISTANBUL

FENERBAHCE — F.C. ARGEȘ Pitești

ÎN CUPA U.E.F.A.

TG. MUREȘ

A. S. ARMATA — LOKOMOTIV Sofia

ÎN FINALA CUPEI BALCANICE

AZI, PE STADIONUL „23 AUGUST" DIN CAPITALĂ, ULTIMA VERIFICARE PUBLICĂ A „TRICOLORILOR", ÎNAINTEA MECIULUI DE LA LEIPZIG: CU ECHIPA BRAZILIANĂ A. B. C. NATAL

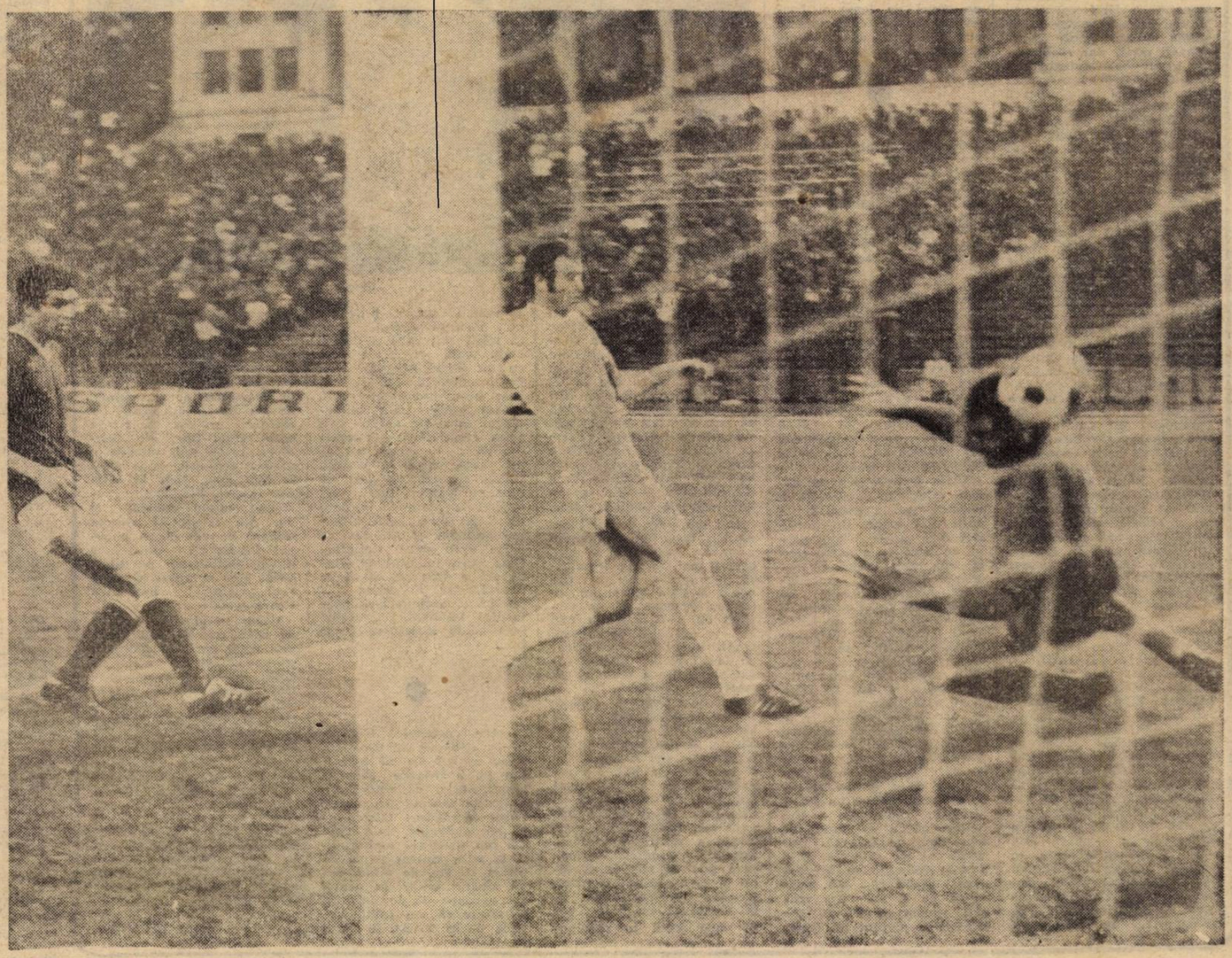

AȘA S-A PRODUS EGALAREA ÎN DERBYUL DIN CAPITALĂ ! La puțin timp după reluarea meciului Rapid—Universitatea Craiova, în care la pauză era condusă cu 1—0, o centrare a lui Marcu a reținută de Răducanu și Bălan, care urmărise atent faza, a reluat de la cîțiva metri, înscriind și aducînd echipei sale o egalare care se va menține pînă la încheierea jocului. Foto : S. BAKCSY

● ANTRENORII ECHIPELOR DE DIVIZIA A DESPRE COMPORTAREA FORMAȚIILOR LOR ÎN PRIMELE 7 ETAPE ALE CAMPIONATULUI ● COMENTARII LA MECIURILE DE SÎMBĂTĂ ● TREI FOSTE GLORII ALE FOTBALULUI NOSTRU LA „INTERVIUL SĂPTĂMÎNII" ● REPORTAJ LA SNAGOV ÎN MIJLOCUL LOTULUI NAȚIONAL ● REPORTAJE ȘI INFORMAȚII DIN FOTBALUL INTERNAȚIONAL

Nu se împrumută acasă.

INTERVIUL SĂPTĂMÎNII

Timişoara nu mai are o mare echipă de fotbal — vremea Chinezului şi a Ripensiei a trecut de mult — dar a rămas (sau, mai bine-zis, a devenit) unul dintre cele mai frumoase oraşe din Europa.

Timişoara nu mai are o mare echipă de fotbal, dar are, în schimb, cei mai fermecători „gheparzi" ai fotbalului românesc. În fiecare duminică, la amiază, în celebrul ei restaurant din centru, „Timişoara" — un restaurant cu tavan sculptat, cu policandre şi lambriuri, cu loji în lemn de nuc şi cu ospătari distinşi în jurul meselor... În fiecare duminică, deci, la amiază, se adună pe furiş „gheparzi" care se numesc Graţian Sepi, „Vasi" Deheleanu, Rudolf Bürger, Silviu Bindea şi mulţi, mulţi alţii, cărora n-am să le pomenesc numele, pentru că duminica trecută am stat în jurul unei mese doar cu primii trei, şi nu mi-ar ajunge toate paginile revistei pentru a reproduce aducerile aminte ale acestor trei veterani care, toţi laolaltă, au jucat, acum 39 de ani, în turneul final al campionatului mondial, în faimosul meci de la Triest, cînd echipa României pierdea cu 1—2, în faţa Cehoslovaciei, adică în faţa finalistei de peste două săptămîni, învinsă şi ea la Roma, de Italia, după aprige prelungiri.

Interviul de faţă este nevoit să abandoneze forma celor precedente. Am să las poveştile să curgă fără întrerupere, aşa cum s-a întîmplat în acea duminică frumoasă, la Timişoara. Înainte de asta, am să mă limitez doar să formulez întrebările pe care am încercat să le pun „gheparzilor" :

1. DE CE A SCĂZUT VALOAREA FOTBALULUI TIMIŞOREAN?

2. CE DIFERENŢĂ ESTE ÎNTRE FOTBALIŞTII DE IERI ŞI DE ASTĂZI?

3. CE GÎNDURI AU „GHEPARZII", ACUM, ÎN PREAJMA MECIULUI DE LA LEIPZIG?

●

„Reporterii care se perindă prin Timişoara ne privesc, în general, cu ironie. Pe chipul lor se poate citi un repros : **„Aţi fost mari, e adevărat, dar acum trăiţi doar din amintirea trecutului".** Unii vorbesc cu şi mai multă asprime : **„Se spune că aţi fost, într-adevăr, mari, dar rezultatele n-au fost strălucite".** Ori de cîte ori auzim aşa ceva, stăm şi ne gîndim că etichetele astea sînt o simplă formă de vanitate juvenilă. Fotbalul timişorean, fotbalul Chinezului şi al Ripensiei, a apus. Nouă ni se pare firesc. Cînd ceva a ars prea tare, îi vine şi vremea apusului. În fond, nimeni nu-i reproşează astăzi Atenei că a încetat să mai aibă cei mai buni sculptori din lume. Aşa e şi cu fotbalul. Timişoara a fost un mare oraş al fotbalului, care s-a confundat aproape cu „aleasa României" într-o vreme cînd fotbalul european era adunat aici, în Europa Centrală. Noi jucam cu ungurii, cu cehoslovacii, cu iugoslavii, cu italienii. Asta era tot fotbalul Europei. De Portugalia nu auzise nimeni, mama lui Eusebio nu se născuse încă, Spania rezista doar cu Zamora, Franţa avea, ca şi astăzi, doar ziarişti de prim rang, Anglia nu catadicsea să vină pe continent decît arareori, în vacanţă, aşa că fotbalul se petrecea aici, în Europa Centrală, unde am apucat să intrăm şi noi, după ce, timp de aproape 10 ani, fusesem doar ai Balcanilor, cu meciuri alternînd între Sofia şi Istanbul şi uneori Atena, care nu era nici măcar Atena de astăzi, a lui Domazos şi a lui Elefterakis... Asta a fost Timişoara. Timişoara Mehalei, care a reuşit să treacă fotbalul românesc din Balcani în Europa Centrală, să-i elimine din Cupa Europei Centrale pe bunicii lui Rivera de astăzi şi să se bucure la gîndul că Rapid, cu timişoreanul Rafinschi în formaţie şi cu Pişta Wetzer — dacă vrei — a reuşit să elimine, în aceeaşi zi, pe Ujpest, un fel de Ajax al vremii, deoarece Cupa Europei Centrale se afla în vitrină, la Budapesta, în casa lui Zsengeller, iar cupa aceea era tot ce avea Europa mai de preţ, pentru că nu apăruse încă L'Équipe-ul, care să o facă pe cea mare, de astăzi, inspirată de faptul că avioanele brăzdează Europa în două ore, nu ca pe vremea noastră, cînd un drum la Milano te costa două zile şi două nopţi, pe bănci de lemn şi hrană în desagă, cînd somnul era înlocuit cu glumele noastre tinereşti...

●

...Ne întrebi dacă noi, fotbaliştii de pe timpuri, am fost mai disciplinaţi decît cei de astăzi, dacă am dus o viaţă mai sportivă. O să-ţi răspundem nu din uşa altarului, ci de la masa asta cu bere bună. Nu credem că am fost nişte sfeşnice. E adevărat, însă, nu ne-au plăcut „tăriile". Dar o bere nu refuză nimeni. Nici Cruyff, nici Dobay, nici Dumitrache, Dinu sau Dobrin. La urma urmei, dacă **„băutorii de apă nu fac versuri"** — asta-i lege — nici sihaştrii nu ştiu să dribleze — asta iar e lege... Discuţia, însă, nu stă în urmărirea paharului sau păhărelului. Şi cred că nu e bine să faci idoli din cei bătrîni, ca să-ţi verşi focul pe cei tineri.

Viaţa fotbaliştilor de astăzi este mai grea ca a noastră. Astăzi şmotrul e mult mai mare. Drumurile sînt fără oprire. Copiii noştri se urcă în avioane toată ziua, abia apucă să coboare şi hai la antrenament, pentru ca apoi să treacă prin faţa Louvre-ului sau a Forum-ului de parcă ar fi un grup de turişti americani, grăbiţi să le vadă pe toate. Ştim că e mai greu astăzi. Un singur lucru am avut noi în plus, şi — o să ţi se pară curios — dar poate că aici e şi adevărul : nefiind solicitaţi la tot pasul, noi ne-am bătut mai mult pe teren, fără socoteli precise, fără trageri de timp, şi fără calcule savante. Asta-i un lucru absolut adevărat. Noi ne-am bătut mai mult, de două ori, de trei ori mai mult. Aí să spui că altul a fost fotbalul pe vremea aceea. Poate că-i aşa, poate că nu e. Tare am vrea să-l vedem pe Dumitrache întrînd în pieptul lui Lazăr seria asta niciodată. Nu m-am gîndit s-o părăsesc nici cînd elveţienii, la Berna, îmi oferiseră bani pentru 10 ani, ca să rămîn în Elveţia şi să joc la ei. N-am rămas pentru că nici nu m-am gîndit vreodată să pot face aşa ceva şi nici nu mi-am închipuit că am să pot să trăiesc altundeva decît la Timişoara, care este cel mai frumos oraş din Europa — ţi-o spune unul care a umblat ceva...

Noi am iubit fotbalul mai mult decît pe iubitele noastre. Ripensia a fost, pentru noi, prima logodnică. Ţin minte, ne-am dus odată la Baia Mare, am jucat cu Phoenix şi am cîştigat cu 9—0. Seara a fost bal. Aproape de miezul nopţii a venit ispravnicul de la „Tricolor" şi ne-a rugat să jucăm a doua zi un meci cu „Tricolorul", şi să-i batem doar cu 8—0, ca să se răzbune astfel pe Phoenix. Ispravnicul a fost darnic, şi aşa s-a întîmplat. A doua zi am cîştigat cu 8—0. Seara, la bal, s-a organizat, aşa, pe nepusă masă, un al treilea joc, cu Stăruinţa. După 35 de minute era 5—0. Atunci, primarul a venit în mijlocul terenului, a oprit meciul, ne-a pus în spatele fanfarei şi ne-a chemat la masă, spunînd că suporterii de la Stăruinţa nu mai vor să vadă jocul în continuare, pentru ca să rămînă scris în scripte că Stăruinţa a pierdut DOAR cu 5—0 în faţa Ripensiei.

Era tare frumos să joci fotbal la Ripensia. Într-o zi, ne-am dus tocmai la Bacău. A fost lume multă, neaşteptat de multă. Băieţii din Bacău se canoneau şi ei cu mingea. Am hotărît să facem un joc blînd, ca să se bucure oamenii din tribune. Şi aşa s-a întîmplat în prima repriză. Conduceam cu 2—1. Din nenorocire pentru gazde, la pauză, ne-am trezit în vestiar cu un fost conferenţiar de la Timişoara, mutat la Bucureşti, îi ţinem minte şi numele: Mircea Bobîrnac. Fără prea multe temenele, Mircea Bobîrnac ne-a tras o papară, spunînd că el a venit să vadă Ripensia cea mare. Atunci am stabilit că în cinstea lui Mircea Bobîrnac trebuie să dăm 12 goluri. **Cu Cehoslovacia. Cînd aud aşa ceva, mi se face negru chiar astăzi. Şi ce bine ţin minte faza pentru care am suferit atîta! Ştii care e adevărul? Meciul a fost transmis la radio, de Ţari. Iar băieţii de pe banca rezervelor mi-au povestit totul după joc. La un moment dat, Ţari, care se afla cu microfonul lîngă ei, a început să strige : „Mingea se află la Sepi, care îl driblează pe Cambal... Încă un dribling... Ctirocky e la pămînt... Sepi îl driblează şi pe portarul Planicka! Trage la poartă! Dar ratează cea mai mare ocazie a meciului."** După meci, **i-am spus cu lacrimi în ochi : „De ce ai făcut asta? Şi mi-a răspuns : „Lasă, Graţian, aşa a fost mai frumoasă transmisia". Îmi venea să-l omor. Faza se desfăşurase cu totul altfel. Dobay a demarat pe extremă şi s-a pregătit să centreze. Eu mă aflam în colţul careului. Dobay a centrat. Mingea plutea spre careu. Au sărit la cap Bodola şi fundaşul cehoslovac Bürger. Am calculat totul în fracţiune de secundă. Mi-am zis că din capul lui Bürger mingea va ricoşa spre mine. Dar, din cioc-nirea celor doi, mingea a scăpat neatinsă, şi a sărit în faţa mea, cam la vreo şase metri. Planicka s-a aruncat, m-am aruncat şi eu. Am reuşit să strecor mingea pe sub el, cu piciorul întins. Şi mingea a trecut milimetric pe lîngă bară. Aşa a ratat Graţian Sepi „victoria" împotriva Cehoslovaciei.**

Urăm tricolorilor noştri de astăzi să fie mai norocoşi decît am fost noi. Noi ştim că, într-un meci ca acela de la 26 septembrie, toată lumea ştie ce are de făcut. Într-un asemenea meci se uită totul. Rămîne doar tricoul pe care-l simţi pe piept toată viaţa".

●

Sepi, Bürger şi Deheleanu au tăcut pe neaşteptate. În ochii fostului centru înaintaş Graţian Sepi am zărit o lacrimă veche de 39 de ani...

Ioan CHIRILA

GRAŢIAN SEPI

„DE PE URMA FOTBALULUI RĂMÎI CU TRICOUL, PE CARE-L SIMŢI PE PIEPT TOATĂ VIAŢA"

VASILE DEHELEANU

„NOI, CEI DIN TIMIŞOARA, AM URCAT FOTBALUL ROMÂNESC DIN BALCANI ÎN EUROPA CENTRALĂ"

RUDOLF BÜRGER

„VIAŢA FOTBALIŞTILOR DE ASTĂZI, E, TOTUŞI, MAI DURĂ DECÎT A FOST A NOASTRĂ"

Bürger, Sepi, Deheleanu — Foto : Virgil CRIOŞTEANU — Timişoara

CU CITITORII ● DIALOG ● DIALOG CU CITITORII

● **UNDE TREBUIE CAUTATE CAUZELE.** „Oare nu credeţi — ne scrie tîrgovişteanul Nicolae Niţa — că **Progresul merita o soartă mai bună? Acum, cînd echipa traversează o perioadă şi mai grea, aflîndu-se în coada clasamentului seriei Diviziei B în care joacă, de ce nu se iau măsurile corespunzătoare pentru redresarea acestei formaţii...?"**

— Dacă o luăm mai din urmă, desigur, echipa din strada dr. Staicovici nu merită să retrogradeze. Era tînără, avea în rîndurile ei jucători de mare talent şi perspectivă (Beldeanu, Dudu Georgescu, Mircea Sandu, Năstase, Dumitriu IV, Tănăsescu etc.) care, indiscutabil, ar fi putut face faţă, sub culorile Progresului, confruntărilor Diviziei A. Dar dv. stimate tov. Niţă, vedeţi cauzele degringoladei acestei echipe ca fiind numai de natură... externă. Le căutaţi mult prea departe de... Progresul însuşi. Noi zicem că principalul vinovat de soarta acestei echipe nu-i nimeni altul decît clubul Progresul, conducerea acestuia. Pentru că este inadmisibil să ai atîţia jucători buni, să dispui de un centru de copii şi juniori la care se lucrează cu mare pasiune şi folos, să posezi o bază sportivă excelent amenajată, şi, totuşi, să nu reuşeşti să te menţii printre primele 16 echipe ale ţării. Ba, mai mult, să ajungi în situaţia de acum, cînd Progresul se află pe locul pe care se află în Divizia B. Repetăm, cauzele trebuie căutate acolo, în perimetrul clubului sub platanii din str. dr. Staicovici.

● **UN SUPORTER... REFUZAT. „Mă numesc Soare Liviu şi cu toate că sînt din Galaţi, echipa mea preferată este Rapid Bucureşti, pe adresa căreia — calea Giuleşti 18 — am expediat pînă acum nenumărate scrisori. Am scris Rapidului că doresc să-i devin suporter, că vreau o însignă şi un carnet pe care să plătesc în mod regulat cotizaţia. Nu mi s-a răspuns nici măcar un singur rînd. Sînt foarte mîhnit cînd vă scriu aceste rînduri. Stau şi mă întreb ce s-ar întîmpla dacă toate cluburile ar proceda asemănător?...".**

— E foarte simplu răspunsul : ar rămîne fără suporteri. Ne miră, totuşi, faptul că Rapidul nu are nevoie de suporteri. Cu atît mai mult cu cît, cu puţin timp în urmă, giuleştenii (cei de la club, bineînţeles) se plîngeau că ei au suporteri numai cu... gura, nu şi cu fapta; adică suporteri adevăraţi, aşa cum doriţi dv. — Liviu Soare, din str. Labirint nr. 1, Galaţi — să deveniţi. Am inserat în acest răspuns şi adresa, presupunînd că măcar de astă dată veţi primi un răspuns expediat din calea Giuleşti nr. 13.

● **CONTRASTE. „Aş vrea să ştiu, unde activează în prezent fostul jucător al Rapidului, Ion Ionescu, despre care n-am mai auzit în ultimul timp?",** ne întreabă **Gheorghe Ghiţă** din com. Budeşti, Ilfov.

— În prezent el nu mai este antrenor la Rapid, ci asistent la A.S.E.

„Şi o curiozitate a mea: la cîte echipe a jucat, pînă acum, Pavlovici?".

— Dar cine mai poate şti cu precizie? Ne amintim, totuşi, că a jucat la Recolta Carei, Jiul Petroşani, Viitorul, Steaua, A.S.A. Tg. Mureş, Progresul Bucureşti, C. S. Tîrgovişte, Petrolul, Steagul roşu, Metalul Drobeta Tr. Severin, Triumf Bucureşti şi... multe altele. Nu l-a prea legat aţa de vreun loc anume!

● **PE SCURT. Toma Cojocaru** (Bucureşti) : Şi în ultima vreme, paralel cu meciurile oficiale, echipa naţională a susţinut şi cîteva partide amicale : cu Austria, Franţa, U.R.S.S.; **Petre Izghireanu** (Lugoj) : Greşeala a aparţinut, în egală măsură, ambelor părţi care au hotărît organizarea meciului aceia dintre Vulturii Textila Lugoj şi Jiul; **Dumitru Ştefan** (Bucureşti) : Nu avem fotografia solicitată; **Costel Ochiuz** (Vatra Dornei) : Victoria Roman a mai activat în Divizia B; **George Nichifor** (Craiova) : Am prezentat, în ultimele numere de revistă, date despre Fiorentina; **Niţu Lepădatu** (Făgăraş) : 1. Petrolul a fost de patru ori campioană : 1929/30, 1957/58, 1958/59 şi 1963/66. 2. Ion Constantin s-a transferat la Petrolul, venind de la Steaua. Acum joacă la Sportul studenţesc

RODNICĂ ACTIVITATE ÎN SLUJBA PATRIEI

Columbia, Ecuador și Peru au fost, în ultima săptămînă, noi etape ale istoricei vizite pe care tovarășul Nicolae Ceaușescu, împreună cu tovarășa Elena Ceaușescu, o întreprinde în mai multe țări de pe continentul latino-american.

Pretutindeni, înalții oaspeți români s-au bucurat de o primire călduroasă, deosebit de cordială, expresie a stimei și prestigiului de care se bucură, pe plan internațional, România Socialistă, politica de înțelegere și cooperare pe care o promovează conducătorul ei, tovarășul Nicolae Ceaușescu.

Ducînd peste mări și țări solia de pace și colaborare a unui popor care militează în modul cel mai activ pentru idealuri nobile și generoase, președintele Consiliului de Stat desfășoară o activitate rodnică, multilaterală, admirabilă prin conținutul și vitalitatea ei. Convorbiri oficiale, solemnități protocolare, primirea diferitelor personalități ale vieții politice, economice și sociale, întîlniri cu oameni ai

AGENDA POLITICĂ A SĂPTĂMÎNII

muncii, conferințe de presă figurează, cotidian, pe o agendă de lucru neînchipuit de bogată și de încărcată. Modul magistral în care conducătorul statului și partidului nostru se achită de misiunea sa grea, este pentru noi un prilej de bucurie, de justificată mîndrie, un exemplu luminos de slujire cu tot devotamentul a patriei și poporului. După cum atribuirea tovarășului Nicolae Ceaușescu a titlului de „doctor honoris causa" al Universității Centrale din Ecuador, una dintre cele mai vechi instituții de învățămînt superior din America Latină, reprezintă semnul unei înalte cinstiri acordate întregii noastre națiuni!

În multitudinea problemelor pe care le are de rezolvat — și, să recunoaștem, nu dintre cele mai ușoare — gîndurile șefului statului nostru se îndreaptă mereu spre țară, spre cei de acasă. Cu prilejul deschiderii noului an de învățămînt, tovarășul Nicolae Ceaușescu a adresat elevilor și studenților, întregului corp profesoral, organizațiilor de partid, de tineret și pionieri din școlile de toate gradele un vibrant Mesaj de salut, îndemn și povață pentru o activitate și mai susținută, mai rodnică, în lumina înaltelor obiective trasate învățămîntului de către Plenara C.C. al P.C.R. din iunie a.c.

Deschiderea noului an școlar și universitar, care a avut loc luni, în întreaga țară, s-a desfășurat sub semnul puternicului entuziasm cu care a fost primit Mesajul, al hotăririi ferme și nestrămutate a celor 4.600.000 de elevi și studenți, a învățătorilor și profesorilor, de a transpune în viață prețioasele indicații date de secretarul general al partidului.

În telegrame și scrisori adresate C.C. al P.C.R., tovarășului Nicolae Ceaușescu, se arată, într-un consens unanim, angajamentul de a înfăptui amplul program de dezvoltare și perfecționare a învățămîntului, stabilit de partid.

Corespunzător sarcinilor mari puse în fața școlii românești, noul an de studiu a început în ambianța unor condiții materiale superioare celor din anii precedenți. Aceasta va permite ridicarea pe o treaptă calitativ mai înaltă a conținutului întregii activități de instruire a tinerei generații, obținerea de noi succese în integrarea învățămîntului cu cercetarea și cu producția, în afirmarea sa ca principal factor de cultură și educație.

Construcția societății socialiste multilateral dezvoltate reclamă eșaloane de specialiști bine pregătiți, dornici să-și consacre priceperea, puterea de muncă și entuziasmul în scopul creșterii nivelului de viață material și spiritual al poporului.

Toți slujitorii școlii românești s-au angajat să ducă în bun sfîrșit această misiune nobilă și înaltă, așa cum le cere partidul, secretarul său general!

O SĂPTĂMÎNĂ DE MARI ÎNCERCĂRI PENTRU FOTBALUL NOSTRU

De puține ori, în cursul unui an, programul competițional al fotbalului nostru cuprinde o zi atît de încărcată, atît de plină de obligații, ca cea de azi! În afara celor patru echipe (Dinamo București, Chimia Rm. Vîlcea, Universitatea Craiova, F. C. Argeș Pitești) care ne reprezintă în competițiile europene interclub, o altă formație fruntașă, A.S.A. Tg. Mureș, susține prima manșă a finalei „Cupei balcanice", în timp ce la București lotul național susține ultima sa partidă publică de verificare, înaintea celei de la 26 septembrie de la Leipzig, întîlnind astă-seară, pe stadionul „23 August", formația braziliană A.B.C. Natal.

Iată, deci, **o multiplă confruntare, pe mai multe „fronturi", toate interesîndu-ne în mod deosebit.** Pentru că, dacă în jocurile echipelor de club mai sus amintite rezultatul are o deosebită importanță sub raportul șanselor de a se obține **cît mai multe calificări în turul secund,** verificarea lotului reprezentativ trebuie să ne prezinte o **echipă cît mai bine construită și pregătită, aptă de a îndreptăți speranțele care se pun în ea.**

După cum se știe, după etapa a 7-a a Diviziei A, lotul național s-a reunit la Snagov, sub conducerea antrenorilor Valentin Stănescu și Robert Cosmoc, pentru ultima etapă de pregătire, o etapă — fără îndoială — cu o mare pondere în ansamblul muncii depuse la lot pentru jocul cu echipa R.D.G. Reportajul pe care-l prezentăm în pagina a 7-a a revistei de azi, vă introduce — de altfel — în atmosfera din cadrul lotului, o atmosferă optimistă, de lucru intens, așa cum — de altfel — este de dorit să existe înaintea unei asemenea întîlniri.

Desigur, în aceste zile, iubitorii fotbalului discută aprins despre meciul care va avea loc de azi într-o săptămînă, despre șansele „tricolorilor" de a obține rezultatul dorit, victoria sau meciul nul care să însemne, practic, cea de-a doua calificare a României într-un turneu final al Campionatului mondial.

Încercînd și noi o asemenea discuție, trebuie să subliniem din capul locului că **avem încredere în componenții lotului, că socotim perfect posibil, miercuri la Leipzig, un rezultat care să corespundă dorințelor iubitorilor fotbalului din țara noastră.**

Echipa României se prezintă, înainte de orice alte considerente, cu **avantajul moral pe care i-l conferă victoria din luna mai a** acestui an, realizată în fața elevilor lui Georg Buschner. Atunci, deși rezultatul a fost doar 1—0 pentru „tricolori", echipa noastră a fost evident mai bună, dominîndu-și adversarul pe mai multe planuri și impunîndu-se mai net decît a arătat-o scorul final.

Considerăm, în plus, că de partea echipierilor români există și **un plus de tehnicitate individuală, ca să nu mai amintim de faptul că marea majoritate a componenților lotului joacă de multă vreme împreună în echipa națională,** că au repurtat numeroase succese împreună.

Rezultatele din ultimii ani ai echipei noastre reprezentative sînt elocvente și din alt punct de vedere. După ce ani în șir, echipa nu prea reușea rezultate corespunzătoare, pe teren străin, a urmat o perioadă, de loc depărtată, în care ea **s-a impus și în deplasare.** Să ne amintim, în acest sens, rezultatele de pe Wembley și de la Stutgart, în meciuri amicale cu puternicele echipe ale Angliei și R. F. Germaniei, dar și pe cele — în partide oficiale — de la Atena și mai ales Lausanne. După cum, pentru a nu ne duce prea departe în urmă, să ne referim și la **frumoasa victorie cu 4—1 de la Tirana,** din această primăvară. Iată, deci, că se poate vorbi despre **o maturitate a echipei reprezentative române, despre capacitatea sa de a absolvi cu succese examene** — considerate, pe drept cuvînt, dificile — **peste hotare.**

Este însă limpede că **nici un rezultat nu vine de la sine.** De aceea, o dată cu aprecierea noastră că echipa României are șanse reale să obțină miercurea viitoare ceea ce își propune, subliniem în aceste rînduri și **obligația „tricolorilor" de a folosi la maximum aceste zile hotărîtoare de pregătire.** Desigur, faptul că o serie de jucători selecționabili n-au făcut deplasarea la meciurile pe care le susțin astă-seară echipele lor de club în cupele europene este de natură a permite o bună muncă de omogenizare la lot, realizarea deplinei suduri morale a componenților acestui colectiv. Așadar, o condiție favorizantă pentru calitatea muncii la lotul național, realizată printr-o apreciabilă înțelegere a imperativelor generale și majore ale fotbalului, de care au dat dovadă cluburile respective.

Așteptăm, deci, ca toți componenții lotului, antrenorii lor, să folosească cu maximum de eficiență aceste zile, după cum nu putem să nu amintim de pe acum și **necesitatea unei maxime concentrări de-a lungul celor 90 de minute ale partidei, tratarea cu maximă seriozitate a fiecărei faze a jocului,** pentru ca o muncă de luni și luni de zile să nu fie irosită printr-o neatenție, printr-o superficialitate.

Astă-seară, în București, îi vom revedea pe selecționabili în meciul amical de verificare, cu A.B.C. Natal (Brazilia).

Desigur, acest joc nu este un scop în sine, nu se pune pe un prim-plan rezultatul. Dorim însă să-i vedem pe fotbaliștii noștri jucînd cu toată seriozitatea, **realizînd faze care să ne dovedească progresul realizat de ei în pregătire, evoluînd de o manieră care să confirme speranțele și încrederea în ei,** pe care le nutresc toți cei ce iubesc fotbalul nostru și așteaptă noi afirmări.

Radu URZICEANU

ASTĂ-SEARĂ, JOC DE VERIFICARE A LOTULUI REPREZENTATIV

● Meciul dintre Lotul A al țării noastre și formația braziliană A.B.C. Natal se va disputa **astă-seară, cu începere de la ora 18, pe stadionul „23 August".**

Echipa noastră va fi alcătuită din următorul lot: **Răducanu, Iordache, Sătmăreanu, Antonescu, Dinu, Velea, N. Ionescu, Sameș, Dumitru, Radu Nunweiller, Boldeanu, Dembrovschi, Dobrin, Dumitrache, Iordănescu, Troi, Anca.**

● În deschidere, de la ora 16, va avea loc o partidă între selecționatele de tineret.

Iată formațiile probabile:

Lotul de tineret pînă în 23 de ani: Rămureanu — Anghelini, Smarandache, Fl. Marin, Tănăsescu — M. Stelian, Crîngașu, Ghergheli (Ion Ion) — Anghel (Atodiresei), Răducanu, Năstase.

Lotul de tineret pînă în 21 de ani: Costaș (Lăzăreanu) — Moisescu, Matei, Grigoraș, Porațchi — Rișniță, Iovănescu, V. Mureșan (Ciocîrlan) — Crișan, M. Sandu, Dănilă.

● La aceste meciuri, intrarea este liberă pentru studenți (pe bază de legitimație), elevi și copii. Accesul lor se va face la peluze.

SUBLINIERI

ARABESCURI ȘI VOLUTE...

Dacă recitim cronicile apărute duminică în ziarul „Sportul", nu putem să nu fim intrigați de faptul că în cele 90 de minute de joc ale partidelor de la Bacău și Brașov atacul lui **Dembrovschi** a tras trei șuturi pe poartă, cel al lui **Dobrin** — două, iar liniile ofensive conduse de **Iordănescu,** pe de o parte, și **Pescaru,** pe de altă parte, s-au mulțumit cu numai un șut din combinație și unul din lovitură liberă, care avea să aducă, de altfel, și victoria Steagului roșu.

Acest scurt clasament, inedit prin criteriile sale, amintește o realitate mereu confirmată: **în fotbalul nostru șutul pe poartă se execută cu o prudență excesivă, după ce înaintașii se asigură, prin toate mijloacele, că o eventuală ratare nu le-ar putea aduce reproșuri prea mari.**

Cum s-a produs această scădere a tentației de a șuta la poartă? S-a vorbit deseori, și poate pe bună dreptate, că aglomerarea din ultimul deceniu a apărătorilor ar fi o cauză normală, ea reflectînd îngustarea culoarelor. De aici, însă, și pînă la atingerea „performanței" reflectate în clasamentul din primele rînduri este o cale foarte lungă.

Să fie oare (doar) apărările aglomerate cauza principală a timidității înaintașilor noștri? Ipoteza este prea puțin probabilă.

... Într-una din pauzele cuplajului de sîmbăta trecută, pe gazonul stadionului „23 August" au apărut, ca în multe alte rînduri cîțiva pitici, pentru a delecta tribunele. Ei au „trasat" în cîteva secunde terenul de joc, de-a latul arenei, au aruncat cîteva tricouri pentru sugerarea barelor și au început jocul. În mijlocul lor, ca un părinte grijuliu, antrenorul **Fabian,** binecunoscut pentru dragostea cu care se consacră copiilor.

Jocul celei mai tinere generații de fotbaliști a început să placă încă din primele minute. Copiii driblau cu destulă ușurință, executau fente cu nemiluita, „trăgeau" mingea în stil **Dobrin,** schimbau pasul în stil **Iordănescu,** executau tot felul de arabescuri și volute, dar omiteau un singur lucru: **șutul la poartă!**

Am urmărit cu mult interes această demonstrație de virtuozitate caracteristică „mijlocului terenului", dar am așteptat în egală măsură elementul fundamental al fotbalului, șutul la poartă, adică procedeul fără de care fotbalul intră într-o altă zonă decît a jocului, apropiindu-se de „varietăți" sau de celebrele concursuri de... longevitate întru ținerea mingii pe cap, care se bucură de o mare popularitate — lucru ciudat — în țările nordice.

Privindu-i pe **„copiii lui Fabian",** am simțit că piticii noștri sînt fermecați de fentele unor predecesori ilustri și în general de glumele fotbalistice care desfată uneori tribunele, dar că, pe de altă parte, consacră foarte puțin timp șutului la poartă, adică gestului-cunună în sportul rege.

Urmărind mica demonstrație a copiilor lui **Fabian,** am ajuns la concluzia că mai există un element care îndepărtează tentația șutului la poartă. Copiii lui **Fabian,** și nu numai ai lui, ezită uneori să tragă la poartă pentru că nu au bare adevărate în față și pentru că vor să evite, astfel, faimoasele contestații ale portarului, dispus întotdeauna să afirme că șutul a trecut „peste bară" sau „dincolo de bară", pe un teren în care transversala este doar o fîșie de cer, iar stîlpii sînt prelungirea imaginară a tricourilor aruncate pe gazon.

A spus cineva, odată, că micul jucător de tenis care ar vrea să-l imite pe **Năstase** este, în proporție de 9 999 la 10 000, sortit insuccesului, pentru că inimitabilul e într-adevăr imposibil de imitat. În cazul fotbalului, dorința de a copia cu orice preț fentele și arabescurile unui **Dobrin** se soldează, de cele mai multe ori, cu insuccese, în numele aceluiași procentaj. Zilele trecute, întîlnindu-l pe **Marcel Răducanu,** l-am întrebat: **„Cît timp crezi, Marcele, că vei putea continua să joci ca un greier al fotbalului?"** La care, foarte talentatul fotbalist din „școala estetizantă" a lui **Fabian** mi-a răspuns cu candoare: **„Asta e ceea ce știu să fac".**

Aceste rînduri nu vor să fie decît o mică încercare de reabilitare a șutului, stăpînul absolut al fotbalului.

I. Ch.

RADIOGRAFIA ETAPEI

● REZULTATE ● FORMAȚII ● NOTE ● ARBITRI ● COMENTARIILE MECIURILOR ● CEL MAI BUN DIN 22 ● TINERET-REZERVE ●

7 — 15 SEPTEMBRIE 1973

PETROLUL — POLITEHNICA Tim. 0—0

CIUPITU

STADIONUL Petrolul; timp frumos; teren bun; spectatori, aproximativ 14 000.

PETROLUL: Rămureanu 7 — Gruber 7, Ciupitu 9, Cringașu 8, Mureșan 7 — Istrătescu 8 (min. 59: Dobre 7), Angelescu 7 — Pisău 7, Dincuță 7, Pîrvu 6, Eparu 6 (min. 32: Zamfir 7).

POLITEHNICA: Jivan 8 — Mioc 7, Păltinișan 8, Arnăutu 7, Maier 8 — Mehedințu 8, Șchiopu 7 (min. 46: Surdan 7) — Floareș 7, Lața 7, Bojin 7, Bungău 7.

ARBITRU: Vasile Topan (Cluj), nota 8

JOC NEINTERESANT ● Absența lui Cozarek (bolnav), omul care „făcuse jocul" în întîlnirea precedentă (Petrolul — U.T.A., 4—1), nu a stîrnit mare îngrijorare în tabăra gazdelor, „Poli" fiind cotată ca o parteneră neîncomodă ● Timișorenii evoluează din capul locului aglomerat și foarte prudent în apărare, poarta lui Rămureanu constituind un domeniu care... nu știrnește nici un interes ! ● Peste inexplicabila resemnare a Petrolului, zbuciumul continuu al lui Ciupitu, omniprezent, dinamic, cu apetit de șut la poartă ● Min. 36 : „bară" a lui Dincuță ● Min. 38 : o altă „bară" a lui Dincuță, urmată de lovitura imprecisă, cu capul, executată de Pîrvu peste poarta goală ● Min. 57, o singură și mare ocazie de gol în careul Petrolului, irosită de Bungău ● Văzînd că tactica lor dă rezultate, studenții, pe măsură ce trece timpul, își asumă o vagă îndrăzneală în atac, reușind în final să echilibreze oarecum jocul ● Deși nemulțumit, după meci, publicul ploieștean nu abdică de la legile fair-play-ului, aplaudînd pe oaspeți și gratificînd cu o tăcere protectoare, propriii jucători. (I.C.)

● CALIFICATIVUL JOCULUI : SLAB.

● La tineret-rezerve : 3—1 (0—1).

SPORTUL STUDENȚESC — JIUL 2—2 (2—1)

MULȚESCU

AU MARCAT: Ion Constantin (min. 13 și 39); Nițu (min. 30), Mulțescu (min. 77).

STADIONUL „23 August"; timp frumos, călduros; teren foarte bun; spectatori, aproximativ 40 000.

SPORTUL STUDENȚESC: Suciu 5 — Tănăsescu 6, Cazan 7, Grigore 6, Manea 6 — Ciocîrlan 7, Rădulescu 8, Chihaia 5 (min. 51: O. Ionescu 6) — Leșeanu 6, M. Sandu 4, I. Constantin 8 (min. 76: Țolea).

JIUL: I. Gabriel 7 — Nițu 7, Tonca 7, Georgescu 6, Dodu 6 — Naghi 6 (min. 77: Naidin), Stocker 4, Libardi 8 — Stolchiță 6, Mulțescu 8, Roznai (min. 20: Stoian 6).

ARBITRU: Ion Cîmpeanu (Cluj), nota 8.

MEDIOCRITATEA MECIULUI I-A AVANTAJAT PE OASPEȚI ● Sportul studențesc avea un golaveraj excelent în jocurile de acasă (9—0) ● Jiul nu reușise nici un punct în deplasare... ● Și gazdele își oferă rapid iluzia unui succes lejer ● Rădulescu îl deschide foarte bine pe Leșeanu, diagonală la Ion Constantin și fostul golgeter din Valea Jiului marchează pentru prima dată echipei sale de acum doi ani ● Era min. 13 și peste alte trei minute Leșeanu ratează de necrezut ● Nu ratează, însă, și fundașul oaspeților, Nițu, bine angajat de Libardi ● Egalarea aceasta animă cît de cît pe gazde, care ratează, dar apoi înscriu prin același Ion Constantin după o lovitură liberă executată de Tănăsescu ● În min. 42 Stocker și M. Sandu sînt eliminați pentru lovire reciprocă, iar în min. 45 Leșeanu trage în bară ● După pauză, gazdele au cîteva minute mai bune, dar ineficace, și la primul șut pe poarta lui Suciu portarul bucureștean greșește elementar, iar Mulțescu, din apropiere, aduce egalarea ● În min. 88 Libardi are victoria în față dar ezită ● Iar în finalul jocului Ciocîrlan înscrie două goluri, dar ambele din poziții neregulamentare și — firesc — neacordate. (M.M.I.)

● CALIFICATIVUL JOCULUI : SLAB.

● La tineret-rezerve : 1—4 (1—1).

U.T.A. — C.S.M. Reșița 2—0 (1—0)

IORGULESCU

AU MARCAT: Broșovschi (min. 17), Kun (min. 51).

STADIONUL „U.T.A."; teren bun; timp excelent; spectatori, aproximativ 15 000.

U.T.A.: Iorgulescu 9 — Birău 6, Kukla 7, Pojoni 8, Purima 6 (min. 51: Ghiță 7) — Schepp 7, Domide 7 — Axente 8, Broșovschi 7, Kun 8, Trandafilon 6 (min. 66: Sima 5).

C.S.M.: Ilieș 7 — Ologeanu 6, Georgevici 7, Kiss 8, Rednic 7 — Nestorovici 7, Beldeanu 8 — Atodiresei 7, Voinea 6, (min. 71: Căprioru 6) D. Popescu 6, (min. 46: Pușcaș 6), Florea 7.

ARBITRU: Romeo Stincan (București), nota 6.

MECI ECHILIBRAT, DIFERENȚA DE SCOR PREA MARE ● O partidă foarte importantă pentru echipa gazdă, care nu avea altă soluție decît victorie obligatorie ● C.S.M. începe însă foarte bine, Beldeanu își conduce excelent coechipierii, iar D. Popescu trage, din poziție bună, defectuos însă, la poartă (min. 12) ● U.T.A. contraatacă și, în min. 17, deschide scorul prin Broșovschi, care a driblat doi apărători și a șutat fulgerător, de la 15 m, la vinclu ● Oaspeții nu cedează, Beldeanu va executa o lovitură liberă foarte bine (min. 26), și numai intervenția spectaculoasă a lui Iorgulescu salvează plasa porții sale ● În min. 34 Pojoni se complică, pierde balonul la D. Popescu, care intră în careu, dar în momentul șutului este prins cu brațul de picior de fundașul central arădean : penalty clar, dar arbitrul Stincan închide ochii... ● În repriza secundă, U.T.A. joacă mult mai bine, în special la început, iar Domide este contrat în ultimul moment, la 8 m de poartă, de Georgevici (min. 50) ● Un minut mai tîrziu, apărarea oaspeților este prinsă prea avansată, Axente demarează pe dreapta, centrează excelent la Kun, care înscrie cu capul al doilea gol ● Un timp echipa gazdă are jocul de partea sa, dar finalul aparține tot oaspeților, care meritau măcar reducerea scorului : Florea — min. 70, Beldeanu — min. 74, Pușcaș — min. 81, șutează bine la poartă, dar Iorgulescu este de fiecare dată la post. (D.G.).

● CALIFICATIVUL JOCULUI : BUN.

● La tineret-rezerve : 2—2 (2—0).

F.C. CONSTANȚA — C.F.R. Cluj 5—1 (2—0)

MĂRCULESCU

AU MARCAT: Mărculescu (min. 26, 62 și 68), Caraman (min. 31), Tănase (min. 47); Adam (min. 81).

STADIONUL „1 Mai"; teren bun; timp frumos; spectatori, aproximativ 15 000.

F.C. CONSTANȚA: Ștefănescu 8 — Ghirca 7 (min. 74: Bălosu 6), Antonescu 9, Stoica 9, Nistor 8 — Constantinescu 8, Vigu 9 — Tănase 9, Mărculescu 10, Caraman 9 (min. 66: Negoescu 7), Lică 9.

C.F.R.: Gadja 6 — Lupu 5, Dragomir 5, Szöke 5 (min. 38 : Penzeș 5), Catona 5 — Vișan 5, Țegean 6, Cojocaru 5 (min. 68: S. Bretan 5) — Bucur 5, Adam 8, Boca 6.

ARBITRU: A. Pîrvu (București), nota 10.

GAZDELE, LA UN NIVEL FOARTE BUN ● Din start, elevii lui Hașoti pun stăpînire pe joc, instalîndu-se în partea de teren a adversarilor ● Dar primul gol a căzut de abia în min. 26, cînd fundașul Szöke, încercînd să rezolve o fază critică, trimite balonul spre propria poartă, Mărculescu, atent, intercepteză mingea și o expediază peste Gadja, care îi ieșise în întîmpinare ● Pînă la pauză, localnicii și-au mărit avantajul prin Caraman (min. 31) ● În repriza secundă, constănțenii încep furtunos și o combinație între Lică și Tănase, în min. 47, a făcut „șah-mat" apărarea adversă, ultimul ridicînd scorul la 3—0 ● Înaintașii echipei de pe malul mării combină frumos și îi depășesc cu ușurință pe adversari, însă Caraman și Lică irosesc cîteva posibilități de a înscrie ● În min. 62, Vigu, de la 16 m, șutează puternic, Gadja nu reține și Mărculescu, pe fază, introduce mingea în plasă : 4—0 ● Ultimul gol al constănțenilor poartă semnătura aceluiași Mărculescu, care, prin pionjon, trimite cu capul balonul în poartă, la o excelentă centrare a lui Tănase ● Constănțenii reduc apoi ritmul, combinînd mai mult la mijlocul terenului ● În min. 81, o centrare a lui Țegean este fructificată de Adam. (P.V.).

● CALIFICATIVUL JOCULUI : BUN.

● La tineret-rezerve : 4—3 (2—0).

STEAGUL ROȘU — STEAUA 1—0 (0—0)

DUMITRU

A MARCAT: Pescaru (min. 85).

STADIONUL Tineretului; teren bun; timp excelent; spectatori, aproximativ 12 000.

STEAGUL ROȘU: Adamache 7 — Anghelini 8, Jenei 6, (pentru duritați), Olteanu 6, Rusu 4 (pentru duritați) — Pescaru 8, Cadar 7 — Anghel 5 (min. 65: Păpuc 7), Ghergheli 6, Șerbănoiu 5, Györfi 7.

STEAUA: Haidu 5 — Iovănescu 8, Smarandache 7, Sameș 7, N. Ionescu 7 — Dumitru 9, I. Ion 8 — Pantea 7 (min. 25: Răducanu 8), Iordănescu 6, Năstase 7, Tătaru 7.

ARBITRU: M. Rotaru (Iași), nota 8

CÎND NIMENI NU SE MAI AȘTEPTA... ● Atunci cînd toate speranțele brașovenilor (jucători, antrenori, public) în victorie păreau a se nărui, datorită ineficacității exasperante a echipei locale (pînă în min. 85 stegarii nu expediaseră nici un șut pe spațiul porții lui Haidu !), un fault la aproximativ 30 de metri de buturile Stelei, îi dă posibilitate lui Pescaru să înscrie pe lîngă portarul bucureștean, care a greșit ca un începător, mingea trecînd pe lîngă el, chiar în mijlocul porții ● Ce se întîmplase pînă atunci ? ● Steagul roșu a dominat teritorial eu autoritate de la începutul partidei (practicînd, însă, un joc prea dur), fără a se arăta decisă în preajma suprafeței de pedeapsă a Stelei ● Formația oaspete n-a fost cu nimic mai prejos decît adversara sa la mijlocul terenului (acolo unde s-au și desfășurat majoritatea fazelor) datorită liniei mediane Dumitru — Ion Ion — Răducanu ● Singurele ocazii clare de gol au fost cele din min. 19, atunci cînd Năstase (Steaua), lansat pe contraatac, a fost faultat la 16 m și min. 36, cînd Ghergheli (Steagul roșu) a șutat defectuos dintr-o bună poziție. (P.Sl.).

● CALIFICATIVUL JOCULUI : ACCEPTABIL.

● La tineret-rezerve : 0—1 (0—1).

RAPID — UNIVERSITATEA Craiova 1—1 (1—0)

DUMITRIU II

AU MARCAT: Boc (min. 35 — autogol), Bălan (min. 46).

STADIONUL „23 August": nocturnă; teren bun; timp frumos; spectatori, aproximativ 45 000.

RAPID: Răducanu 6 — Pop 8, Angelescu 8, M. Florin 9, Codrea (eliminat în min. 13) — Rișniță 8, M. Stelian 7 — Năsturescu 7 (min. 72: Nițâ 8), Dumitriu II 9, Neagu 6, Bartales 7 (min. 68: Pleșoianu 8).

UNIVERSITATEA: Manta 7 — Niculescu 7, Bădin 7 (min. 46: Ștefănescu 7), Deselnicu 8, Velea 7 — Strîmbeanu 7, Boc 8, Nițâ 7 (min. 46 : Bălan 7) — Țarălungă 8, Oblemenco 7, Marcu 6.

ARBITRU: N. Cursaru (Ploiești), nota 7.

REZULTAT ECHITABIL ● Așteptat cu un mare și justificat interes, derby-ul etapei nu s-a ridicat la înălțimea speratâ, oferind spectatorilor și telespectatorilor un joc de o factură modestă ● Handicapată prin eliminarea (încă din min. 13) a fundașului Codrea (pentru o ieșire necontrolată față de arbitrul N. Cursaru), echipa bucureșteană a fost totuși superioară adversarei sale în prima jumătate a meciului, cînd a și avut două mari situații de gol, pe care însă nu le-a putut fructifica pentru că la una din ele (min. 8), Neagu a șutat imprecis, iar la cealaltă (min. 17), Bădin a scos în corner, de pe linia porții, mingea trimisă dintr-un unghi dificil de M. Stelian ● După pauză, craiovenii — care în primele 45 minute jucaseră mult prea prudent — au schimbat tactica, atacînd cu o forță și o insistență sporite ● După egalare — survenită în min. 46, la o greșeală a portarului Răducanu, care a scăpat mingea, dîndu-i posibilitatea lui Bălan să înscrie nestingherit — oaspeții au dominat intens și au ratat alte ocazii clare de gol, îndeosebi prin Marcu ● În final, meciul s-a mai echilibrat, rezultatul de 1—1 fiind echitabil.

● CALIFICATIVUL MECIULUI : ACCEPTABIL.

● La tineret-rezerve : 2—1 (1—1).

POLITEHNICA Iași — DINAMO 0—1 (0—0)

DINU

A MARCAT : Dumitrache (min. 74).

STADIONUL „23 August"; teren bun; timp frumos; spectatori, aproximativ 15.000

POLITEHNICA: Costaș 7 — Anton 6, Stoicescu 6, Romilă I 7, Hanceriuc 7 (min. 46: Ciobanu 6) — Romilă II 4, Ianul 6, Simionaș 6 — Incze 4 (min. 70: Goicac 4), Dănilă 4, Ailoaie 5.

DINAMO: Cavai 7 — Deleanu 7, Dinu 9, G. Sandu 7, Lucuță 6 — Moldovan 5 (min. 76 : Fl. Dumitrescu), Sătmăreanu II 6, Pamfil 8 — Dudu Georgescu 5, Dumitrache 8, R. Nunweiller 8.

ARBITRU: Otto Anderco (Satu Mare), nota 7.

PREA MULȚI NERVI ! ● Partida începe nervos, penibil ● Pamfil îl „cosește" pe Simionaș, Ianul îl plachează pe Dudu Georgescu, Sătmăreanu II îl lovește pe Incze și așa mai departe, minut de minut ● Arbitrul fluieră, gesticulează, dar se află mult prea departe de o hotărîre fermă, care să curme cascada faulturilor grosolane ● Mare ocazie pentru ieșeni, în min. 19, cînd Incze, scăpat spre gol, se pripește ca un începător și șutează total neinspirat, balonul lovindu-l pe Cavai și ricoșînd în corner ● La pauză, observatorul federal, Robert Cosmoc, cheamă la ordine cele două echipe, invitîndu-le să joace corect. ● Se joacă mult mai corect, mai calm ● Atacanții Politehnicii nu găsesc culoare spre buturile dinamoviștilor ● Dinu și Nunweiller nu-l... uită pe Dumitrache, rămas singur pe la centrul terenului, de... vorbă cu Viorel Stoicescu ! ● Cîteva deschideri lungi, în adîncime, și vîrful național amenință cu golul ● Bara — la o minge deviată din pionjon de Costaș — salvează pe arbitri : autorul șutului — Dumitrache — plecase din ofsaid ● Cu 16 minute înainte de final, același Dumitrache marchează spectaculos, cu capul, un gol „lucrat" de Dinu, cel mai bun jucător de pe teren. (L.D.).

● CALIFICATIVUL JOCULUI : FOARTE SLAB.

● La tineret-rezerve : 0—0.

SPORT CLUB Bacău — F. C. ARGEȘ 2—0 (1—0)

GHIȚA

AU MARCAT: Ivan (min. 31 — autogol) și Munteanu (min. 77).

Stadionul „23 August"; teren bun; timp foarte bun; spectatori aproximativ 10.000.

SPORT CLUB: Ghiță 8 — Volmer 5, Catargiu 7, Velicu 6, Margasoiu 6 — Hriței 7, Dușan 6 — Pană 6 (min. 84: Pruteanu), Dembrovschi 7, Enescu 6 (min. 57: Munteanu 7), Băluță 6

F.C. ARGEȘ: Stan 6 — Pigulea 7, Cîrstea 6 (min. 75: Ciolan 6), Vlad 7, Ivan 6 — Mustățea 7, Olteanu 6, Prepurgel 6 (min. 77: Roșu) — Radu 6, Dobrin 7, Jercan 6.

ARBITRU: Gabriel Blau (Timișoara), nota 8.

UN AUTOGOL A DESCHIS CALEA VICTORIEI ● Partida are o primă repriză destul de cenușie, în care nici una dintre formații nu reușește să capteze, cu adevărat, interesul publicului pentru spectacolul fotbalistic ● Situațiile de gol sînt rare și fără efect pe... tabela de marcaj ● Ocazia cea mai mare de a marca, în această parte a jocului, a avut-o Pană, în min. 12, dar băcăuanul, deși singur, la cîțiva metri de poartă, se fisticește pur și simplu și ratează ● Scorul este deschis, totuși, în min. 31 : înscriu oaspeții, prin Ivan, dar în favoarea gazdelor, care iau astfel conducerea printr-un autogol, la realizarea căruia și-a adus o oarecare contribuție și presingul lui Dembrovschi, asupra fundașului piteștean ● Întrecerea capătă un plus de interes în cea de a doua repriză. Se joacă ceva mai legat, mai puțin confuz, mai angajant ● Ambele echipe au acum cîte o mare ocazie de a modifica scorul, dar se opun cei doi portari, Stan și Ghiță, în min. 47 și 52, la șuturile lui Pană și respectiv Radu ● Pînă la urmă tot băcăuanii vor fi aceia care vor simți bucuria golului, în min. 77, cînd șutul lui Munteanu, expediat de la marginea careului de 16 m, se va strecura insidios în plasă, sub privirile neputincioase ale apărătorilor adverși ● Oaspeții mai încearcă, în finalul partidei, reducerea scorului, au cîteva bune ocazii de a înscrie, dar Roșu — introdus destul de tîrziu în echipă — ratează spectaculos în min. 87. (M.I.).

● CALIFICATIVUL JOCULUI : SLAB.

● La tineret-rezerve : 3—1 (0—0).

„U" CLUJ — A.S. ARMATA Tg. M. 2—0 (1—0)

BARBU

AU MARCAT: Barbu (min. 39), V. Mureșan (min. 77)

STADIONUL Municipal; teren bun; timp frumos; spectatori, aproximativ 10 000.

„U" CLUJ: Lăzăreanu 8 — Porațchi 7, Pexa 7, Matei 9, Cimpeanu 7 — Soo 5 (min. 46: Anca 6), Hurloi 7, Fanea 6 — Uifăleanu 6, V. Mureșan 7, Barbu 8.

A. S. ARMATA: Solyom 6 — Grigore 5 (min. 46: Szöllösi 6), Kiss 7, Bölöni 6, Czako 7 — Varodi 7, Hajnal 6 — Caniaro 5, Pîslaru 5, Naghi 7, I. Mureșan 8.

ARBITRU: Gh. Manole (Constanța), nota 9.

EVOLUȚIE MODESTĂ, VICTORIE DIFICILĂ ● Partidă lipsită de spectaculozitate, fără nerv, cu rare faze de poartă ● Mai mult decît jucătorii aleargă coplii de mingi ! ● Universitarii, cu o formație mult întinerită, se află încă în faza căutărilor unei corespunzătoare formule de echipă ● Prima ocazie de gol o notăm în min. 13 cînd Barbu, din colțul careului mic, șutează în afara spațiului porții ● Nimic deosebit de semnalat pînă în min. 28, cînd I. Mureșan expediază un voleu din afara careului, pe spațiul porții, reținut cu siguranță de tînărul Lăzăreanu ● Scorul este deschis în min. 39 la o acțiune inițiată de Uifăleanu și finalizată de Barbu, care a trimis mingea în plasă după ce aceasta revenise din bară unde fusese expediată neinspirat de fundașul Grigore ● După pauză, jocul se mai dezmorțește întrucîtva, datorită mai ales oaspeților avîntați în ofensivă, în dorința restabilirii egalității ● În min. 50 Hajnal reia de la 5 m cu capul, dar Lăzăreanu respinge cu un reflex uimitor ● Apoi, în min. 56, 73 și 75 I. Mureșan ratează trei mari ocazii ● Împotriva cursului jocului, în min. 77 Anca îl găsește cu o pasă precisă pe V. Mureșan în interiorul careului și acesta înscrie plasat stabilind scorul final. (Gh. N.).

● CALIFICATIVUL JOCULUI : SLAB.

● La tineret-rezerve : 1—1 (1—1).

TRECERE ÎN REVISTĂ

ÎNAINTEA „SĂPTĂMÎNII DE FOC"

S-a încheiat, așadar, sprintul de șapte etape al primei divizii. Urmează un moment de respiro al campionatului, dar un moment foarte fierbinte pentru echipele noastre aflate în cupele europene sau balcanice și, mai ales, pentru prima reprezentativă a țării care în curînd își va încerca forțele pe marele stadion din Leipzig, pentru un loc sub soarele turneului final al C.M. Să nu uităm nici echipa „under 23" prezentă la Halle în jocul din cadrul C.E. de tineret.

Etapa a șaptea a încheiat, deci, o perioadă importantă din existența campionatului nr. 56, dar a deschis alta deosebit de fierbinte, care nu va lua sfîrșit decît în seara zilei de 26 septembrie.

Au fost de bun augur cele 63 de jocuri disputate pînă acum în Divizia A? N-am putea spune că, din acest punct de vedere, antrenorii care în curînd vor fi și ei în focurile partidelor internaționale ce urmează, sînt liniștiți sau mulțumiți. Craiovenii, prezentîndu-se pe o linie în general bună, au avut simbătă — sub privirile lui Radice, antrenorul Fiorentinei, venit de la Florența să-și cunoască adversara — un fading, repetînd — pînă la un punct — meciul cu U.T.A. din finalul campionatului trecut: n-au știut să se descurce în fața unui adversar ce juca, acum ca și atunci, în zece oameni. Piteștenii, repetînd startul modest al campionatului trecut, jucînd cu Dobrin dar fără Troi, au plecat steagul în fața echipei din Bacău, după o partidă cotată drept mediocră. Dacă ținem seama că azi, cu Fenerbahce, nu va juca nici Dobrin... Campioana, Dinamo, a cucerit la Iași două puncte foarte prețioase pentru viitorul ei și, mai ales, pentru condiția sa de stegar al fotbalului românesc. La Belfast, Dinamo va fi lipsită însă de coloana sa vertebrală, Dinu — Nunweiller VI — Dumitrache, așa că lucrurile par să se complice. Să nu uităm — deși nu face parte (încă?) din eșalonul primei divizii — nici pe deținătoarea Cupei României, Chimia Rm. Vîlcea, a cărei formă îi dă dreptul la o comportare frumoasă în fața nord-irlandezilor de la Glentoran. În sfîrșit, A.S.A. Tg. Mureș, finalista Cupei Balcanice, n-a scăpat nici ea cu fața curată în urma partidei de la Cluj, cu „U", demonstrînd pe de o parte că mai trebuie depuse eforturi pentru a se da o replică bună, miercuri, fotbaliștilor de la Lokomotiv Sofia, iar pe de alta că trebuie făcut ceva pentru reducerea numărului de ocazii de gol nefructificate.

De altfel, clasamentul ilustrează egalitatea de forțe din fotbalul nostru, o egalitate nu însă la nivel superior (pentru confirmare, priviți calificativele meciurilor de simbătă, publicate în pagina a IV-a a revistei). Doar două echipe au sărit — în etapele de pînă acum — peste condiția obișnuită a celorlalte: Universitatea Craiova și F.C. Constanța. Ele dețin și în această toamnă forma lor bună din primăvară (și ne fac să așteptăm cu interes disputa dintre ele, programată la 30 septembrie la Craiova), în timp ce Dinamo este punctea de legătură cu restul plutonului înșirat pe parcursul a trei puncte. E periculoasă această nivelare instalată după disputarea a aproape un sfert de campionat, pentru că le poate face pe echipe și pe antrenorii lor să se mulțumească cu puțin: 1—2 puncte cucerite pot aduce una dintre competitoare din coada clasamentului pe un loc din prima lui treime, ceea ce ar conduce la satisfacții false.

Mircea TUDORAN

CLASAMENTUL	PUNCTE	MECIURI ACASĂ	MECIURI AFARĂ	MECIURI TOTAL	GOLURI ACASĂ	GOLURI AFARĂ	GOLURI TOTAL	DIFERENȚA
1. UNIVERSITATEA Cr.	**12**	**3 3 0 0**	**4 2 2 0**	**7 5 2 0**	**6—1**	**5—2**	**11—3**	**+8**
2. F. C. CONSTANȚA	11	3 3 0 0	4 2 1 1	7 5 1 1	8—2	4—3	12—5	+7
3. DINAMO București	9	4 2 1 1	3 2 0 1	7 4 1 2	9—7	4—3	13—10	+3
4. SP. STUDENȚESC	7	4 3 1 0	3 0 0 3	7 3 1 3	11—2	2—6	13—8	+5
5. STEAUA București	7	4 3 1 0	3 0 0 3	7 3 1 3	11—4	2—5	13—9	+4
6. C.S.M. Reșița	7	3 2 0 1	4 0 3 1	7 2 3 2	10—4	5—7	15—11	+4
7. „U" Cluj	7	4 3 0 1	3 0 1 2	7 3 1 3	7—3	0—2	7—5	+2
8. STEAGUL ROȘU Bv.	7	4 3 1 0	3 0 0 3	7 3 1 3	5—1	2—6	7—7	0
9—10. POLI Timișoara	7	4 3 0 1	3 0 1 2	7 3 1 3	5—3	0—3	5—6	—1
PETROLUL Ploiești	7	4 3 1 0	3 0 0 3	7 3 1 3	8—3	2—8	10—11	—1
11. RAPID București	6	4 1 2 1	3 1 0 2	7 2 2 3	5—5	4—5	9—10	—1
12. F. C. ARGEȘ Pitești	6	3 2 1 0	4 0 1 3	7 2 2 3	6—3	3—8	9—11	—2
13. SPORT CLUB Bacău	6	4 3 0 1	3 0 0 3	7 3 0 4	7—4	2—8	9—12	—3
14. POLITEHNICA Iași	6	4 3 0 1	3 0 0 3	7 3 0 4	3—1	2—8	5—9	—4
15. U.T. Arad	6	4 3 0 1	3 0 0 3	7 3 0 4	5—2	1—9	6—11	—5
16. A.S. ARMATA Tg. M.	6	3 3 0 0	4 0 0 4	7 3 0 4	8—4	4—14	12—18	—6
17. C.F.R. Cluj	5	3 2 1 0	4 0 0 4	7 2 1 4	8—5	3—12	11—17	—6
18. JIUL Petroșani	3	3 1 1 1	4 0 1 3	7 1 2 4	4—3	4—9	8—12	—4

TINERET-REZERVE

1. Dinamo	7	4	3	0	8—	1	11
2. Rapid	7	5	1	1	12—	7	11
3. Univ. Craiova	7	5	0	2	10—	7	10
4. Steaua	7	4	1	2	13—	7	9
5. Petrolul	7	4	1	2	13—	8	9
6. F. C. Argeș	7	3	2	2	15—	9	8
7. „Poli" Timișoara	7	4	0	3	15—12		8
8. „Poli" Iași	7	3	1	3	8—	9	7
9. F. C. Constanța	7	3	1	3	12—14		7
10. C. S. M. Reșița	7	2	3	2	9—12		7
11.—12. U.T.A.	7	2	2	3	10—	9	6
A.S.A. Tg. Mureș	7	2	2	3	12—11		6
13. C.F.R. Cluj	7	3	0	4	10—13		6
14. „U" Cluj	7	2	1	4	9—11		5
15. Steagul roșu	7	2	1	4	4—	8	5
16. S. C. Bacău	7	2	1	4	9—17		5
17. Jiul	7	1	1	5	7—13		3
18. Sportul studențesc	7	1	1	5	4—12		3

„CUPA A + T"

1. Univ. Craiova	14	10	2	2	21—10		22
2. Dinamo	14	8	4	2	21—11		20
3. F. C. Constanța	14	8	2	4	24—19		18
4. Rapid	14	7	3	4	21—17		17
5. Steaua	14	7	2	5	26—16		16
6. Petrolul	14	7	2	5	24—20		16
7. „Poli" Timișoara	14	7	1	6	20—18		15
8. F. C. Argeș	14	5	4	5	24—20		14
9. C.S.M. Reșița	14	4	6	4	24—23		14
10. „Poli" Iași	14	6	1	7	13—18		13
11. „U" Cluj	14	5	2	7	16—16		12
12. Steagul roșu	14	5	2	7	11—15		12
13. U.T.A.	14	5	2	7	16—20		12
14. A.S.A. Tg. Mureș	14	5	2	7	24—29		12
15. C.F.R. Cluj	14	5	1	8	21—30		11
16. S. C. Bacău	14	5	1	8	18—29		11
17. Sportul studențesc	14	4	2	8	17—20		10
18. Jiul	14	2	3	9	15—25		7

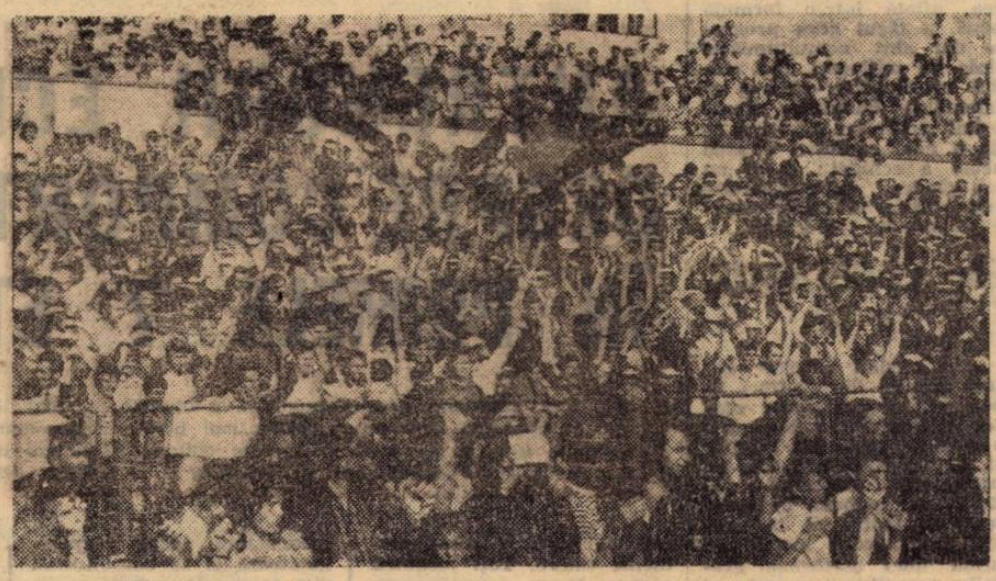

ARAD. — Peste 500 de suporteri reșițeni au fost prezenți simbătă în tribunele stadionului U.T.A. Cu steaguri, cu trompete și alte ustensile, ei și-au încurajat cu multă dăruire, sportiv, echipa favorită. Arădenii le-au răspuns, însă, numai cu „Con-stan-ța, Con-stan-ța" (aluzie transparentă la meciul pierdut pe teren propriu cu o etapă înainte) și, în final, cu „Ați mîncat bătaie !".

Pînă și în mult lăudatul domeniu al sportivității, Aradul parcă vrea să se dezmintă !

Foto : G. DUMITRU

BRAȘOV. — Bătuta pe loc ? Așa s-ar părea privind această imagine surprinsă în partida dintre Steagul roșu — Steaua (1—0) : nu mai puțin de șapte jucători surprinși în poziție statică, de așteptare a balonului, pe numai cîțiva metri pătrați de... gazon ! Sau, altfel spus, doi joacă și ceilalți se uită !

Foto : EUGEN BOGDAN

ECHIPA ETAPEI

IORGULESCU

POP — CIUPITU — FL. MARIN — MAIER

DUMITRU — VIGU

TĂNASE — MĂRCULESCU — CARAMAN — LICĂ

● *Stadionul 23 August din Bacău, are, în aparență un aspect îngrijit, atrăgător chiar. Dacă însă — ca spectator vorbind — ai intenția să te folosești, firesc, de dreptul pe care ți-l conferă biletul de intrare și să-ți ocupi un loc în tribună, vei putea constata că, practic, nu ai pe unde să circuli și nici să te așezi fără a te expune în orice moment, la pericolul unui accident. Și asta pentru că gradenele care îmbracă partea de beton a tribunelor sînt în așa hal deteriorate încît îți trebuie mare curaj și multă dexteritate ca să eviți, neplăcuta senzație a iemnului putrezit, sau riscanta înțepătură a vreunui cui ruginit. Gospodarii stadionului băcăuan au uitat, se pare, de la o vreme, să-și mai onoreze cum se cuvine obligațiile privind întreținerea corespunzătoare a acestei baze sportive de pe urma cărora se obțin importante venituri. Și dacă au uitat le reamintim noi, cu această ocazie, că este cazul și timpul să treacă neîntîrziat la acțiune*

● *Kukla, noul fundaș central al echipei arădene, a crescut ca junior la... U.T.A., tar apoi a trecut la C.F.R. Arad. Aici a jucat pînă în etapa din 9 septembrie, a primit drept de joc la U.T.A. vineri 14, iar simbătă 15, după un singur antrenament cu noii săi coechipieri, a căpătat botezul Diviziei A... O promovare într-adevăr rapidă, în numai șase zile !*

● **La meciul „U" Cluj — A.S. Armata Tg. Mureș, doi jucători s-au detașat prin lungimea aruncărilor de la margine. Și amîndoi — fundașii stînga ai celor două formații, CÎMPEANU și CZAKO, specialiști în asemenea execuții.**

● Din minutul 23 al partidei cu Sportul studențesc, atacantul Jiului, **Mulțescu**, a purtat un imens bandaj la cap. Fusese lovit într-un duel, dar lucrul acesta nu l-a împiedicat pe **Mulțescu** să fie cel mai bun jucător din teren, în meciul din deschiderea cuplajului bucureștean.

● **Meciul dintre „U" Cluj și A.S. Armata Tg. Mureș se desfășura în pași de vals, jucătorii celor două echipe întrecîndu-se în greșeli. La un moment dat, cînd mingea a ieșit în afara spațiului de joc și un copil se grăbea să o readucă, dar a alunecat și a căzut pe pistă, un spectator a găsit replica cea mai bună : „ASTĂZI NICI COPIII DE MINGI NU SÎNT ÎN FORMĂ".**

● *Noul antrenor al echipei de Divizia C Constructorul Arad, este... Nicolae Dumitrescu, recunoscut tehnician de valoare al fotbalului nostru, antrenor emerit. O cinste foarte mare pentru mica echipă a constructorilor arădeni, dar și o pierdere, cel puțin la fel de mare, pentru fotbalul românesc...*

● **Portarul titular al echipei Universitatea Cluj, tînărul LAZĂREANU, este elev în clasa a XII-a. După cum ne spunea antrenorul S. AVRAM, după ce a fost preferat în poartă, în prima etapă, cu F.C. Argeș — de atunci fiind prezent între buturi meci de meci — LAZĂREANU și-a cumpărat un echipament propriu pe care îl poartă cu el, într-o sacoșă, la fiecare antrenament și joc.**

● Cu aproape o oră înaintea derbyului Rapid — Universitatea Craiova, în timp ce urmărea secvențe din meciul Sportul studențesc — Jiul, **Răducanu** ne declara : „Am avut febră mare și chiar acum cred că am 38 de grade. Două zile n-am fost bun de nimic, o gripă blestemată... Dar cred că totul se va termina cu bine !" Chiar bine, bine nu s-a terminat totul pentru **Răducanu** în meciul de simbătă, dar portarul rapidist are (de data aceasta !) circumstanțe atenuante...

● *Arbitrul intîlnirii Sport Club — F.C. Argeș, Gabriel Blau unul dintre talentații cavaleri ai fluierului, recunoștea obiectiv la sfîrșitul meciului de la Bacău, eroarea din min. 37, cînd, la faultul comis asupra lui Băluță în careu, a acordat o lovitură liberă de la 16 m.*

— „Căderea, cam spectaculoasă a jucătorului băcăuan m-a derutat acupra locului exact al infracțiuni. Ceva mai tîrziu însă, în cabină derulînd în memorie filmul acțiunii, mi-am dat seama că, de fapt, faultul se petrecuse în interiorul careului".

Eroarea l-a costat pe arbitrul timișorean o sîcă ; pe băcăuani putea să-i coste însăși victoria.

● Unul din puținii jucători care și-a păstrat tot timpul calmul în disputa aprigă, de multe ori peste limitele sportivității, de la Iași, a fost **Cornel Dinu.** Îi subliniem comportarea exemplară, cu atît mai mult cu cît **Dinu** este un jucător de... temperament, care se stăpînește greu. La Iași însă, internaționalul dinamovist a fost cu adevărat un model de căpitan de echipă. Așa cum îi dorim și la... Leipzig !

● Cineva remarca simbătă, înaintea jocului, că Jiul are un avantaj cunoscînd foarte bine pe doi din adversarii de la Sportul studențesc : **Ion Constantin** și **Suciu** care au activat acum doi ani în echipa din Valea Jiului. **Suciu** a primit ușor cele două goluri, la al doilea fiind marele coautor, dar... **Ion Constantin** a înscris două goluri în poarta Jiului... Avantaj sau dezavantaj ?

CLASAMENTUL GOLGETERILOR

8 GOLURI: **Nestorovici** (C.S.M. Reșița) — 1 din 11 m, **Adam** (C.F.R. Cluj) — 1 din 11 m.

6 GOLURI: **Năstase** (Steaua), **M. Sandu** (Sp. studențesc), **D. Georgescu** (Dinamo) — 1 din 11 m.

4 GOLURI: **Bălan** (Univ. Craiova), **Mărculescu** (F.C. Constanța), **Mureșan** (A.S.A.), **Neagu** (Rapid).

3 GOLURI: **Oblemenco** (Univ. Craiova), **Dobrin, Troi** (F.C. Argeș) **Dembrovschi** (S.C. Bacău), **Iordănescu** (Steaua), **Pescaru** (St. roșu) — 1 din 11 m, **Kun, Broșovschi** (U.T.A.), **Stocker** (Jiul), **Pîrvu** (Petrolul) **Naghi** (A.S.A.), **Beldeanu** (C.S.M. Reșița) — 1 din 11 m, **I. Constantin** (Sp. studențesc), **Bungău** (Poli. Timișoara) — 1 din 11 m.

2 GOLURI: **Dumitrache, Fl. Dumitrescu** (Dinamo), **Tărălungă** (Univ. Craiova), **Cojocaru** (C.F.R. Cluj) — 1 din 11 m, **Cadar** (St. roșu), **Tănase** (F.C. Constanța), **Stoian, Mulțescu,** (Jiul), **Cringașu** (Petrolul) — 2 din 11 m, **Pîslaru, Caniaro** (A.S.A.), **Voinea, Atodiresei** (C.S.M. Reșița), **Barbu, Mureșan, Ulfăleanu** („U" Cluj) — 1 din 11 m, **Dănilă** (Poli. Iași).

BACĂU. — Munteanu (nr. 17) depășește în dribling doi apărători piteșteni și va șuta la poartă. (Fază din meciul Sport Club — F. C. Argeș)

Foto : V. BOGDANEȚ

ANTRENORII ECHIPELOR DIVIZIONARE A DESPRE COMPORTAREA FORMAȚIILOR LOR ÎN PRIMELE 7 ETAPE ALE CAMPIONATULUI

De fapt, titulatura acestei pagini este foarte clară și definește cum nu se poate mai bine conținutul ei : am dorit să prezentăm cititorilor părerile celor 18 antrenori ai echipelor

Sînt 18 păreri sincere — după cum vă veți convinge la lectura lor — care exprimă stadiul actual al pregătirilor și randamentului formațiilor noastre din primul campionat al țării.

Evident, nu este vorba de niște analize propriu-zise, cu pretenția epuizării temei dar aceste scurte răspunsuri ni se par, totuși, destul de elocvente.

C. CERNĂIANU
UNIVERSITATEA Craiova

„In ceea ce mă privește, sînt mulțumit de jocul prestat și, bineînțeles, de rezultatele dobîndite. Startul a fost bun, 12 puncte din 14 posibile constituie un argument în acest sens. Mai ales, aș vrea să remarc dăruirea și ambiția jucătorilor în a avea o comportare la nivelul așteptărilor. Am avut de „plantat" în formație trei jucători noi — Boc, Ștefănescu și Balaci — într-un timp relativ scurt, iar integrarea lor în echipă s-a realizat pe deplin și avem azi rezerve apropiate valoric de titulari. Mă bucură jocul apărării, pentru că anul trecut, deși am fost la un pas de titlu de campioană, am primit prea multe goluri.

Nu înseamnă, totuși, că nu mai avem de rezolvat și probleme deosebite. De pildă, scăderea de formă a lui Marcu. Apoi, comportarea mai slabă a portarilor. Cu Rapid am jucat mai slăbuț. Ce să-i faci, unii se supără și cînd facem un rezultat egal, pentru că așteaptă de la echipă să joace numai foarte bine. Dar în întîlnirea cu Rapid am gîndit ce va fi la jocul cu Fiorentina. Vom încerca să folosim pauza de campionat la maximum, ca pe o perioadă de pregătire, de încărcare... a bateriilor".

Emanoil HAȘOȚI
F. C. CONSTANȚA

„Inainte de începerea campionatului am ținut seama de faptul că pînă la întreruperea întrecerii vom parcurge două perioade distincte și anume: a) din primele șase partide — patru le vom susține în deplasare, ceea ce ne-a obligat să facem o pregătire specială deoarece aveam să întîlnim în deplasarea adversari temuți, ca Dinamo, Jiul, C.S.M. Reșița și chiar Politehnica Timișoara; b) după întîlnirea de la Reșița intram într-o etapă în care meciurile vor alterna: unul acasă și altul în deplasare și apoi, din nou, două pe propriul teren.

Acum, încercînd să fac un scurt bilanț, consider că am folosit foarte bine perioada pregătitoare și acest fapt m-a pus în situația plăcută să constat că indicii medicali asupra capacității de efort arată creșteri substanțiale, atît la rezistență, cît și la forță-viteză. In asemenea condiții, m-a preocupat, în principal, rezolvarea problemelor tehnico-tactice individuale și de grup și de organizare a jocului,

Din cele șapte partide, doar două au primit calificativul de slab (cu Politehnica Timișoara și cu Steagul roșu); în ceea ce privește evoluția echipei o socotim ca foarte bună în meciurile cu Dinamo, Jiul și C.F.R. Cluj."

Ion NUNWEILLER
DINAMO

„Chiar dacă Dinamo a cîștigat meciul cu Politehnica și a mai urcat cîteva locuri în clasamentul general, comportarea de ansamblu a echipei în cele șapte etape de pînă acum nu m-a satisfăcut pentru că nu este în conformitate cu posibilitățile reale ale jucătorilor. Dar, au existat și cîteva cauze obiective, dintre care amintesc, în primul rînd, pe următoarele :

1. Mulți titulari ai echipei au fost mereu plecați la loturile reprezentative, faptul acesta repercutîndu-se asupra continuității pregătirii efectuate la club, procesul de instruire nemaifăcîndu-se așa cum trebuie, așa cum aș fi dorit; 2. Accidentările lui Cheran și Dobrău au dereglat compartimentul defensiv, al cărui randament a fost departe de cel dat în returul campionatului trecut; 3. Jucătorii nu respectă întocmai sarcinile pe care le au, disciplina de joc; 4. Continui să susțin, apoi, că nu avem un lot omogen și valoros de jucători, corespunzător pretențiilor față de o campioană.

Sper, totuși, ca în următoarele etape de campionat, echipa să facă în joc saltul de la MEDIU LA BINE și FOARTE BINE..."

Gheorghe OLA
SPORTUL STUDENȚESC

„Echipa s-a aflat în rodaj și, firește, nu ne-am așteptat la lucruri deosebite în aceste șapte etape. Analizînd, totuși, startul în acest campionat, start înaintea căruia nu am avut multă vreme în pregătiri cinci jucători (Tănăsescu la lotul A; Ciocîrlan, Rădulescu, M. Sandu și Chihaia plecați cu lotul de tineret la Berlin), pot spune că echipa a avut un început greoi, după care a realizat și trei jocuri bune, cu S.C. Bacău, Dinamo, și chiar Universitatea Craiova în deplasare, ultima partidă, cu Jiul, fiind, însă, de un nivel scăzut. Dacă ar fi să mă refer la aportul fiecărui compartiment, cel mai mult m-a mulțumit atacul, care a înscris aproape două goluri de meci. Și apărarea, aflată într-o formulă nouă, a făcut ceva progrese dar sînt nemulțumit de linia de mijlocași, din rîndul căreia doar tînărul și talentatul Rădulescu poate primi aprecieri pozitive. Aș da o notă evoluției de pînă acum a echipei : 7. Și nu mă ghidez după rezultate sau poziția în clasament, ci după nivelul jocurilor".

Gh. CONSTANTIN
STEAUA

„Nu credeți că șase goluri primite din lovituri libere, în numai șapte etape, este prea mult pentru o echipă de primă divizie și, mai ales, pentru una cu pretențiile noastre? Și dacă mai punem la socoteală și faptul că la Brașov am pierdut meciul în urma unei asemenea greșeli, nemulțumirea mea mi se pare îndreptățită.

Eficacitatea echipei Steaua a crescut evident în acest campionat și faptul că doar în șapte etape a reușit să înscrie mai multe goluri decît în returul ediției trecute, este grăitor. Și totuși nu mă pot declara satisfăcut pe deplin, întrucît echipa își permite „pauze" pentru spectacol în sine, uitînd că golul este cel mai spectaculos element al jocului... În ceea ce-i privește pe apărători, aceștia mizează prea mult pe jocul la intercepție, indiferent de adversarul direct.

N-aș putea să spun că în pofida unor carențe, echipa noastră nu are acum altă „față", evoluînd mai ordonat, mai organizat decît în trecutul campionat.

În timpul acestei întreruperi de campionat, ce mi-aș putea propune în mod deosebit, cînd am la loturile reprezentative nu mai puțin de 12 jucători?"

Ion REINHARDT
C.S.M. Reșița

„Ultimele etape nu s-au dovedit prea darnice cu echipa pe care o antrenez, deoarece am pierdut două partide una după alta. Oricum însă, din punct de vedere al „zestrei" de puncte, realizările noastre din acest debut de campionat au fost peste așteptări. Ceeace mă mulțumește cel mai mult este faptul că echipa a început să fie apreciată pentru jocul care-l practică. La începutul campionatului ne-am propus să îmbunătățim potențialul general al echipei. In primul rînd ne-am gîndit la organizarea jocului și la întărirea sistemului defensiv, domeniu în care avem încă mari „găuri". Apoi, am lucrat pentru obținerea unei cît mai dinamice treceri din apărare în atac și invers, pentru punerea la punct a unui joc mai elastic. In apărare, doream să trecem la un marcaj om la om cît mai strîns, dar nu am realizat decît în mică parte intențiile noastre... De asemenea, am încercat titularizarea unor tineri — Ologeanu (23 ani) și Căprioru (24). Ei au jucat în mai multe meciuri, dar cu un randament destul de instabil.

Apreciez că, în general, între ceea ce ne-am propus și ceea ce am realizat ar fi un procentaj de 70 la sută de reușită".

Silviu AVRAM
„U" Cluj

„In perioada pregătitoare ne-am propus să lucrăm intens pentru îmbunătățirea factorului fizic, urmînd ca, pe parcursul campionatului, să schimbăm din mers și concepția de joc. Majoritatea jucătorilor au răspuns pozitiv la eforturile suplimentare, dar treptat, au început să se resimtă. Noua idee de joc, bazată pe o permanentă circulație nu s-a putut realiza pe deplin și datorită promovării mai multor elemente tinere. Primele șapte etape le-aș putea numi **etape de tranzit**, de trecere de la un joc static, cu care era obișnuită echipa în campionatul trecut, la un altul, dinamic, pe care îl preconizăm astăzi. In perioada de întrerupere vom căuta să eliminăm deprinderile greșite și să îmbunătățim dinamica, care să aibă la bază un joc simplu și eficace, în continuă mișcare. Vom continua munca de promovare în rîndurile primei formații a altor elemente tinere. Toți jucătorii cărora le-am acordat credit au corespuns, așa că nu vom greși mergînd și mai departe pe această cale".

Nicolae PROCA
STEAGUL ROȘU

„Privind rezultatele echipei în intervalul de timp la care vă referiți, prin prisma actualului potențial al lotului și al unor condiții speciale, ele mi se par satisfăcătoare. La ce condiții speciale mă refer? La arbitrajele care ne dezavantajează cu consecvență, la absența lui Florescu și Mateescu plecați să-și satisfacă stagiul militar în altă parte, deși de obicei divizionarii A rămîneau în localitățile de reședință.

În privința calității jocului sînt mulțumit de capacitatea de efort a jucătorilor. Carența principală a echipei constă în finalizarea defectuoasă. Nu avem nici un jucător „specializat" în acest sens, prea rar își asumă fotbaliștii răspunderea șutului.

Steagul roșu are la această oră echipa în formare. Dintre tinerii promovați doar Anghelini dă randament normal, Anghel, Șerbănoiu, Hîrlab fiind încă marcați de emoțiile debutului. Dar vor reuși aceștia să se încadreze mai repede în jocul formației, atîta timp cît nici conducerea clubului, nici publicul n-au răbdare? Steagul roșu nu-și poate permite transferuri senzaționale, ci doar promovări din „C", și de la tineret. Atunci, dacă suporterii nu cotizează, să aibă măcar răbdare...

În perioada de întrerupere vom lucra la volum și intensitate maxime".

Ion IONESCU
POLITEHNICA Timișoara

„O echipă promovată din Divizia B, la confruntarea cu noul eșalon, superior, suferă un șoc, ca să spun așa de mentalitate. Știam acest lucru și am căutat, pe parcurs, să consolidăm moral formația noastră. Dar desigur, cuvintele aveau nevoie și de acoperire concretă, realizată, zic eu, după ce la Ploiești am reușit un meci nul, fără să uzităm nici o clipă de armele anti-jocului.

Totuși, Politehnica este încă o echipă timidă, în „societatea înaltă" a fotbalului nostru. Am pus la punct mijloacele de apărare, acum va trebui să sporim agresivitatea atacului, eficacitatea, în primul rînd prin perfecționarea sa organizatorică. Aici, de fapt în linia ofensivă, am și făcut încercări mai multe, în scopul găsirii unui „vîrf" productiv.

Nu am ajuns încă la capătul drumului, scopul nostru este să obținem rezultate bune printr-un joc spectaculos. Cerem doar răbdare, mai ales înfocatei noastre galerii.

După șapte etape, încercăm și satisfacția unor titularizări izbutite : Păltinișan și Lața".

Gh. DUMITRESCU
PETROLUL

„Noi am intrat în acest campionat cu o echipă neomogenă, datorită timpului de pregătire relativ scurt, a legitimărilor de ultimă clipă și a revenirii tardive la echipă, a unor jucători cu obligații sociale. De aceea, la ora actuală, Petrolul arată ca o formație inconstantă care experimentează și se consolidează din mers. În condițiile acestea, evoluția noastră a pendulat între cei doi poli, primind calificative foarte bune în întîlnirile cu Dinamo și U.T.A., capotînd, în schimb, la Reșița, jucînd palid și în etapa a 7-a, pe teren propriu, cu Politehnica Timișoara. Deocamdată, am următoarele certitudini : apărarea este mai aproape decît atacul de posibilitățile reale, de forma dorită ; Cringașu, Cozarek, Angelescu, Dincuță, Pîrvu constituie osatura echipei; receptivitatea la antrenamente și disciplină nu constituie o problemă.

Va trebui să folosim perioada de întrerupere în mod eficient, pentru că, așa cum am spus, echipa noastră este susceptibilă de progres și reclamă cizelări, completări, la toate compartimentele".

Dumitru MACRI
RAPID

„Din punctul de vedere al rezultatelor sînt nemulțumit. Mai puteam obține cîte un punct cu Steaua și cu „U" Cluj, și poziția în clasament era ceva mai bună, chiar dacă secția și clubul, într-un gest de maturitate, nu mi-au solicitat mari rezultate în acest an, oferindu-mi garanția unei intense munci de perspectivă. Din punctul de vedere al jocului echipei în aceste prime șapte etape, sînt foarte mulțumit. Sentimentul acesta e dat, poate, și de faptul că am fost singurii care am plecat în pregătiri cu numai 10 (!) oameni. Dar echipa s-a sudat destul de bine, cei tineri introduși mai multe sau mai puține minute (Rișniță, Bartales, Pleșoianu, Ioniță și Voicilă) au etalat calități în ton cu necesitățile formației și, ceea ce mă mulțumește cel mai mult, e că la efortul maxim au rezistat toți, semn că Rapidul e o echipă tînără, fără bătrîni. Despre compartimente ? Apărarea — compartimentul cel mai deficitar, poate și pentru faptul că, în pregătiri, dintre apărători doar Pop și Codrea au fost împreună ; mijlocul — randament bun; atacul — mulțumitor. După cristalizările realizate în cele șapte etape, va urma, sînt convins, o ascensiune din toate punctele de vedere".

Tănase DIMA
F. C. ARGEȘ

„Socotesc ceea ce am realizat pînă acum la nivelul calificativului de mulțumitor. De altfel și anul trecut, după consumarea a șapte etape de campionat, ocupam tot locul XII în clasament, cu același număr (6) de puncte. Neplăcut, în schimb — și paradoxal totodată — este faptul că rezultatele de pînă acum — și pe alocuri chiar comportarea echipei — sînt totuși într-un raport invers proporțional cu calitatea instruirii efectuate, cu condițiile create și cu eforturile făcute pentru asigurarea unui cadru superior obținerii performanței. In bună măsură, parte din neîmplinirile noastre competiționale se explică și prin existența unor mari probleme de alcătuire a formației, datorită unor accidentări.

Pentru F.C. Argeș cele șapte etape desfășurate pînă acum, au constituit — chiar și în aceste condiții — un prețios fundament necesar pregătirii speciale pe care ne-am propus a o realiza, în vederea participării la meciurile actualei ediții a Cupei U.E.F.A. Am avut de rezolvat, de asemenea și importanța sarcinii de a aduce, la nivelul unei forme sportive corespunzătoare nevoilor reprezentativei naționale, pe jucătorii Dobrin și Troi. Privite prin această prismă, a complexității obligațiilor competiționale, realizările noastre impun, evident, o analiză mai completă, după consumarea dublei confruntări cu Fenerbahce și a importantului examen de la Leipzig".

C. RĂDULESCU
SPORT CLUB BACĂU

„În ansamblu, bilanțul realizărilor noastre din primele șapte etape de campionat este nesatisfăcător. Ocupăm, deocamdată, un modest loc 13, cu șase puncte. Toate din jocurile susținute pe teren propriu. În perioada corespunzătoare a anului trecut eram la un singur pas de vîrful piramidei, jucam incontestabil mai bine, mai sigur, mai eficient.

Dar, există și unele explicații obiective ale unei astfel de situații. Printre acestea aș înscrie, înainte de toate, numărul mare de indisponibilități, într-un interval de timp relativ scurt (Pană, Sinăuceanu, Volmer, Hrițcu, Comănescu, Dembrovschi, Florea, Margasoiu) și în condițiile unui lot destul de redus numeric și neomogen valoric. Evident, sînt și cauze subiective, ca de pildă: lipsa de disciplină tactică în jocul apărătorilor și, în special, a celor doi fundași centrali, ca și atitudinea unora dintre jucători de supraestimare a posibilităților proprii, după ocuparea acelui excelent loc patru la sfîrșitul precedentei ediții de campionat. La ora actuală sîntem pe punctul de a depăși impasul în care ne mai aflăm încă. Ne inspiră mare încredere recuperarea majorității celor indisponibili și mai ales dorința de reabilitare colectivă a echipei. Scurta pauză competițională dintre etapele a VII-a și a VIII-a este mai mult decît bine venită și sperăm a o folosi din plin, pentru a reveni complet pe linia de plutire"

Ilie OANĂ
POLITEHNICA Iași

„Iată, au trecut șapte etape și noua mea echipă se află pe un loc al clasamentului care îmi dă serios de gîndit, care pur și simplu avertizează. N-am venit la Iași cu iluzii mari. Am venit să muncesc, să încerc să fac din Politehnica o formație echilibrată, harnică, ambițioasă, care să joace frumos. Pînă acum, din păcate, n-am reușit să realizez mare lucru, comportarea fiind foarte departe de posibilitățile și talentul unora din jucătorii pe care-i pregătesc. In al doilea rînd, consider că Politehnica încă nu s-a reacomodat cu Divizia A, că pînă acum n-a jucat nici măcar la nivelul potențialului etalat anul trecut în „B". De altfel, aici nu mai este aceeași echipă.

ATACUL îmi dă cele mai multe bătăi de cap, acesta descurcîndu-se foarte, foarte greu în fața apărărilor betonate. Dovadă cele ..., doar trei goluri marcate în patru meciuri pe teren propriu.

Știu, vom avea mult de lucru, va fi greu, vor fi nenumărate hopuri de trecut. Am însă convingerea fermă că Politehnica le va depăși cu bine..."

Toma JURCĂ
U.T.A.

„Formația pe care o conduc se află acum, indiscutabil, într-o situație foarte dificilă. La C.S.M. Reșița cred că s-a simțit un reviriment, dar U.T.A. de acum 2—3 ani rămîne numai undeva departe, un vis frumos de care lumea începe să se întrebe dacă a existat aevea... Știam că nu vom avea un sezon prea strălucit. Am pornit deci la drum cu ideea creării unei perioade de tranziție pentru U.T.A. timp în care — fără să ne situăm nici în frunte, dar nici la coadă (lotul de jucători îmi dădea pe deplin dreptul să judec astfel) — să ne străduim să creștem o echipă nouă, tînără, de viitor... Iată însă că intențiile mele nu s-au realizat decît în mică măsură. Iar U.T.A. este nevoită în momentul de față să se gîndească mai puțin la viitor și cît mai mult la... prezent ! Cauza, cred, trebuie căutată, mai ales, în perioada intersezonului, cînd echipa noastră era cît p-aci să se dezmembreze! Lupta împotriva retrogradării va fi foarte dură în acest campionat, iar noi știm foarte bine că următoarele trei etape înseamnă două deplasări grele (la Tg. Mureș și Constanța) și un meci „acasă", cu Universitatea Craiova...".

Romeo CĂTĂNĂ
A. S. ARMATA

„După primele șapte etape evoluția echipei noastre nu a avut darul să ne mulțumească. Încă din start am fost handicapați de absența a doi jucători de bază, în posturile cheie ale formației (fundașii centrali Ispir și Unchiaș, ambii indisponibili). Astfel, am fost nevoiți să recurgem la improvizații, la jucători neobișnuiți pe aceste posturi și rezultatele s-au văzut. O altă lacună a echipei a fost evoluția diametral opusă în jocurile de acasă (mulțumitoare) și cele din deplasare (nesatisfăcătoare). Jucătorii, mai ales cei tineri, manifestă căderi psihice, sînt timorați și de aici ratarea unor situații extrem de favorabile.

Pînă la reluarea campionatului, principala noastră preocupare se îndreaptă spre eliminarea nervozității jucătorilor, educarea lor în sensul creării unei atmosfere sănătoase față de adversari, arbitru și publicul spectator. Va trebui să găsim o formulă de echipă care să aibă un pronunțat caracter ofensiv, numai așa putînd să obținem succesele dorite. Deși ideea de joc preconizată la începutul campionatului a atins indici satisfăcători, ea va trebui îmbunătățită în continuare".

Dr. C. RĂDULESCU
C.F.R. Cluj

„Echipa a avut o comportare necorespunzătoare față de condițiile de pregătire net superioare create în acest an. Dar, după cum s-a văzut, aceste condiții superioare n-au fost un stimulent, ci dimpotrivă, pe parcurs s-au manifestat automulțumire, infatuare și au apărut chiar unele fisuri de ordin moral. De asemenea, pregătirile pentru noua ediție au început pe un fond de oboseală (am avut doar nouă zile de concediu) și, în plus, nu am beneficiat de un teren corespunzător în timpul pregătirilor de la Toplița.

Un alt fapt care a influențat negativ comportarea echipei în primele șapte etape ale campionatului îl constituie neachiziționarea unor elemente necesare lotului nostru. Am avut și cîțiva jucători accidentați (Adam, M. Bretan, Boca și Petrescu), ceea ce a dus la alinierea unor formații cu potențial diminuat.

Toate acestea au făcut ca echipa noastră să aibă o comportare sub așteptări, atît în jocul apărării (a primit 17 goluri în șapte meciuri, iar anul trecut în tot returul — doar 11), cît și la mijlocul terenului. În privința atacului — poate fi considerat mulțumitor, dar și aici e cazul să facem unele corectări".

Traian IVĂNESCU
JIUL

„Deoarece primul contact cu elevii mei s-a produs cu puțin timp înaintea startului în Divizia A, echipa noastră s-a prezentat la întrecere cu unele inerente carențe. Cea mai importantă dintre ele, resimțită apoi pe parcurs, se referă la potențialul fizic. Și iată cum, într-o perioadă în care colegele noastre de competiție își definitivau pregătirile cu ajutorul jocurilor de omogenizare, noi, la Jiul, ne-am văzut nevoiți să lucrăm intens la factorul fizic.

Căutînd să remediem din mers lipsurile, am reușit, după aproximativ patru etape, să depășim „punctul mort" și să realizăm unele progrese ale jocului de ansamblu. Victoria obținută în partida cu F.C. Argeș a fost pentru noi un tonifiant psihic, permițîndu-ne să lucrăm, în continuare, mai în liniște, cu mai multă încredere în posibilitățile noastre.

Prin aportul deosebit al experimentaților Stocker, Naghi, Libardi, Mulțescu și Roznai și jocul celorlalți coechipieri va cunoaște, într-un timp relativ scurt, ameliorări importante. Cu o circulație îmbunătățită a balonului, și intențiile noastre de ordin tactic vor putea fi traduse în fapt cu o mai mare eficiență".

CU O SĂPTĂMÎNĂ ÎNAINTEA MECIULUI DE LA LEIPZIG

„TRICOLORII" AU INTRAT ÎN LINIA DREAPTĂ

REPORTAJ PE MALUL SNAGOVULUI

O după-amiază frumoasă, cu soare blînd, la Snagov. O după-amiază amintind atîtea altele, petrecute în mijlocul „tricolorilor", de-a lungul ultimilor 5—6 ani.

Acum cinci ani, în vara lui '68, se aflau acolo, la Snagov, și Sătmăreanu, și Dembrovschi, și Dobrin, și Dinu, și Nunweiller, și Dumitrache. Recitind această înșiruire de nume, la care se mai pot adăuga și altele — de pildă, Răducanu, internațional încă din 1967, în meciul cu Italia, la București — mulți ar putea spune că această adunare a anilor ar trăda existența unui cerc închis în echipa națională. Și totuși, dacă îmi permiteți, aș putea spune că impresia cea mai puternică a frumoasei după-amieze petrecută la Snagov este nu aceea a cercului închis, ci impresia că ne aflăm în fața unei „trupe unite", cum le place fotbaliștilor să spună.

Echipa națională oferă această puternică impresie. Toți se cunosc foarte bine și au ajuns să aibă un **fair-play** al relațiilor, un **fair-play** pe care aproape că nu-l întîlnim la echipele de club. **Dembrovschi**, de pildă, este înconjurat de ceilalți cu un fel de atitudine protectoare, care vrea, parcă, să-l facă să uite necazurile din ultima vreme, cînd boala l-a scos în afara lotului. **Dumitru** și **Nunweiller** continuă să fie faimoșii Castor și Pollux ai echipei naționale, adică doi prieteni care se înțeleg doar din priviri și care, mai mult decît atît, nu concep un exercițiu de antrenament fără să fie constituiți într-un cuplu tehnic. Intre **Dobrin** și **Iordănescu** e o permanentă hîrjoană, care are ca punct de legătură verva lor tehnică ridicată și care se dorește învingătoare atît pe teren cît și în glumele din afara terenului.

Să ne oprim, însă, aici și să urcăm împreună în autobuzul care ne va purta de la baza veche a Snagovului, spre cea nouă, la „iarbă verde" — cum spune **Răducanu**.

PENTRU CA FILMELE SĂ RĂMÎNĂ DOAR AMINTIRI

Mă așez lîngă **Dumitru**. Il întreb din priviri. Nu e nevoie de fraze. **Dumitru** are reacții uimitor de rapide. „Fisa" lui cade imediat : **„Greu, nici vorbă. Dar cred că iese bine. Avem un mare avantaj. Oamenii lui Buschner au făcut zeci de filme cu noi, ne-au fotografiat din toate colțurile tribunei cu lumină și contra luminii, dar au uitat un lucru. Au uitat că o echipă care joacă de atîția ani împreună știe să joace, la un moment dat, exact pe invers, pentru ca filmele să rămînă doar în role, pentru amintiri".**

Autobuzul pornește. **Dobrin** e în spatele meu. Șade alături de **Dembrovschi**. Băcăuanul e bine dispus. Doctorul **Tomescu** e bucuros la gîndul că **Dembrovschi** a ajuns la greutatea formei sale sportive ideale — 68 kg — repurtînd o victorie netă asupra vechii sale colecistite. **Dobrin** își amintește de meciul de la Bacău. Vorbim despre autogolul lui **Ivan**. **Dembrovschi** glumește : **„A fost un autogol minunat !"**. Intervine **Dobrin : „Nu face pe modestul ! Dacă Ivan nu dă autogolul, pui tu «ciocul» și tot e gol".**

Troi șade îngîndurat, lîngă fereastră. Își pipăie mereu glezna bandajată. Caută, parcă, să pătrundă pînă în miezul osului. Doctorul **Tomescu** observă mișcarea : **„Lasă palpatul, Radule ! Glezna e bună de lucru. Acum, numai de tine depinde. Dacă vrei cu tot dinadinsul, joci".**

DE LA FOREST HILLS LA... LEIPZIG

Dinu comentează cu glas tare finala Newcombe—Kodes, văzută duminică la televizor : **„Meci mare, nici vorbă. Joc dens, fără fente. S-au bătut ca la fotbal american. Nimeni n-a iertat nimic. Așa-mi place. Serviciile lui Newcombe au ars iarba de la Forest Hills. Retururile lui Kodes au lungit mingea, ca un ou. Nu-mi amintesc să fi văzut atîta concentrare într-un joc. Kodes, la primire, parcă se înfunda în pămînt. Asta e ce ne trebuie și nouă, ca echipă".**

Intervine **Radu Nunweiller : „Și totuși, eu cred că Kodes ar fi putut cîștiga. Dar n-a știut să taie jocul. Să-l mai aducă în față. Să-l plimbe un pic. Să mai arunce cîte o minge moale, cîte un balonaș. Joc bun, nici vorbă, dar dacă intri orbește în forța adversarului, nu prea ai șansă".** Il susține **Dumitru : „Așa e, Cornele. Kodes știe mai mult, numai că s-a ambiționat să dea la fel de tare ca Newcombe. Cred că Ilie ar fi schimbat meciul ăsta. Ar fi «spart» jocul în doi timpi și trei mișcări. Ar fi aruncat un topspin, l-ar fi adus apoi, în față, ar fi pus un stop — că stop la Kodes am văzut abia în setul patru, la 2—5. Asta-i Cornele. O fi fost o finală densă, dar a plîns mingea. La Leipzig trebuie să mai și rîdă. Și știi tu cine ar trebui s-o facă să rîdă".**

TRICOURILE LUI RADUCANU

...Am ajuns. Tema antrenamentului, într-un minut. **Dobrin** cere să lucreze și el, deși a fost scutit. **Sătmăreanu** solicită, înainte de toate, patru ture de alergare. **Troi**, culcat pe spate, pedalează prin aer. **Valentin Stănescu** lasă înviorarea pe mîna lui **Cosmoc** și-l cheamă pe **Răducanu : „Vino cu mine, băiețel, ca între portari".** **Răducanu** știe ce-l așteaptă, dar tace chitic. **Iordache** se plasează în spatele porții. **Valentin Stănescu** lucrează „la trei strunguri", adică la trei mingi. **Răducanu** se zvîrcolește în poartă, purtat dintr-o bară într-alta. După un sfert de oră, cere un taimaut. Își scoate treningul, leapădă tricoul. Tricoul cade pe iarbă, ud leoarcă. Picăturile de sudoare curg de pe nasul lui **Răducanu** ca dintr-o pipetă. „Rică" își trage alt tricou. Jocul reîncepe. Un alt taimaut. Al doilea tricou cade lîngă cel galben. **Răducanu** le întinde pe iarbă, la soare. **Valentin Stănescu** izbește cu sete. La al treilea taimaut, care înseamnă al treilea tricou aruncat pe iarbă, îmi șoptește : **„Mai e de lucru cu trupul ăsta de uriaș. Cred că a dat vreo două kile într-o jumătate de oră".** **Răducanu** încearcă să tragă de timp, dar nu reușește. **Iordache** retrimite cu precizie mingile spre **Valentin Stănescu**, care reia bombardamentul.

Începe antrenamentul în ansamblu. Se șutează mult la poartă, cu preluarea directă a mingii aruncate din spate. Ștafeta în lanț nu permite decît cîteva secunde de relaxare.

Încep exercițiile tactice. **Trei înaintași contra doi apărători. Valentin** accelerează mereu tempo-ul. Reia exercițiul ori de cîte ori șutul la poartă se execută cu întîrziere. După vreo 10 minute, se trece la un exercițiu mult mai greu : doi înaintași contra trei apărători. Demarcările sînt mult mai grele, dar tempo-ul crește. Se remarcă **Dembrovschi**, care reușește să lipească realmente mingea de picior. **Dumitru** îi șoptește lui **Radu Nunweiller : „Fii atent, Radule. Am să intru tare în ultimul apărător și am să calc mingea. Vii după mine și mi-o arunci peste. Eu o virez spre Velea, care a cam obosit. Dacă nu dăm gol, nea Tinel ne ține încă o oră".**

Exercițiul este crunt. Antrenorii își dau seama că e nevoie de un mijlocaș de susținere, care să nu aibă dreptul de a trage la poartă. Tempo-ul crește. Lupta e echilibrată. **Sameș, Antonescu, Velea**, se agață de înaintași. Fuga continuă, fără întrerupere. **Răducanu** se aruncă la picioare. Se lovește. Se ridică anevoie. Antrenamentul are o duritate deosebită. Toți așteaptă fluierul final, pentru că cele 70 de minute promise s-au cam terminat. Dar **Valentin Stănescu** anunță un nou exercițiu : **„Perechi, om la om".** Se constituie perechile. **Dumitru** cu **Antonescu. Dobrin** cu **Iordănescu. Dinu cu Sameș. Dembrovschi** cu **Beldeanu**. Startul e surprinzător, în direcții ciudate. Perechile țîșnesc. Se angajează. **Dumitru** fentează, dar **Antonescu** e gata de placaj. **Dinu** se îndîrjește, înfrîngînd alonja lui **Sameș**. Intervine un moment de bună dispoziție, la spectacolul oferit de perechea **Dobrin—Iordănescu**. Driblingurile și fentele se succed în cascade. Amîndoi luptă, orgolioși, pentru deposedare. Și reușesc deseori, în admirația fundașilor.

DUPĂ OPT LUNI

Cînd toată lumea așteaptă, în sfîrșit, fluierul final, **Valentin Stănescu** propune : **„Ce-ați zice de una mică ?"** „Una mică" înseamnă 15 minute la două porți minuscule. Se fac echipele. **Cosmoc** anunță : **„În tricouri, Dumitru, Nunweiller, Dobrin, Dembrovschi..."** Dumitru continuă mașinal : **„Dumitrache"**. Dar Dumitrache e absolvit.

Albaștrii, în treninguri, par mai vioi. Galbenii și-au cam încheiat antrenamentul. „Barometrul" lor le spune ceva. În tabăra cealaltă, **Beldeanu** trage de departe la poarta mică. Reușește performanța de a marca patru goluri, de la 30 m, într-o poartă care nu depășește un metru și jumătate.

Antrenamentul s-a încheiat. Il dublez pe **Valentin Stănescu**. Nici el nu așteaptă întrebarea : **„Cred că merge bine. Nu trebuie să îndemni pe nimeni. Fiecare știe ce are de cîștigat și de pierdut. Îi simt în formă. Sînt convins că tot acest ciclu de opt luni, de cînd sîntem împreună, n-a avut greșeli. Începînd cu etapa a 4-a, jucătorii urcă vizibil spre forma de vîrf. Asta cred că este problema principală".**

„Tricolorii" părăsesc gazonul cu ghetele aruncate peste umăr. Unii și-au scos ciorapii, ca să simtă iarba răcoroasă. **Dinu** sprintează spre autobuz. **Dobrin** avansează cu pas egal, singur. **Dumitrache** se dă peste cap, ca în careul mic.

Nu știu de ce am impresia ciudată că am retrăit o după-amiază asemănătoare, înainte de plecare la Budapesta, atunci, în aprilie 1972...

Ioan CHIRILĂ

Dobrin către Troi : „Curaj, Radule ! Glezna ta e floare la ureche"...

Pe malul Snagovului, Radu Nunweiller și Dumitru nu se despart de minge chiar și în clipele de destindere...

Foto : Dragoș NEAGU

NOILE PROMOVATE ÎȘI MENȚIN LOCURILE FRUNTAȘE

Iată că după consumarea etapei a VI-a, doar o echipă a rămas neînvinsă și aceasta este una din promovatele în eșalonul secund: C.S.M. SUCEAVA, liderul seriei I. De altfel, noile divizionare B continuă să facă „zile negre" formațiilor cu vechime în acest eșalon și ocupă locuri în părțile superioare ale clasamentelor, iar încă una se află la conducerea seriei a III-a : VICTORIA CAREI.

Șefia seriei a II-a continuă să o dețină CHIMIA RM. VILCEA, reprezentanta fotbalului nostru în Cupa cupelor. Simbătă, la Brașov, vîlcenii au întrecut formația locală Carpați, demonstrînd că sînt în formă și așteaptă cu încredere debutul într-o competiție internațională oficială.

Etapa a VI-a a fost net favorabilă gazdelor. În afară de Chimia, doar Progresul Brăila a mai reușit să cîștige în deplasare. Deci, avantajul terenului a fost hotărîtor în înclinarea balanței...

REZULTATE ● CLASAMENT ● ETAPA VIITOARE

SERIA I

Știința Bacău	— Caraimanul Bușteni	4-2 (2-0)
Metalul Mija	— C.S.U. Galați	2-1 (0-0)
Ceahlăul P. Neamț	— Delta Tulcea	1-0 (1-0)
C.S.M. Suceava	— C.F.R. Pașcani	3-1 (1-0)
F. C. Galați	— Gloria Buzău	1-0 (1-0)
Victoria Roman	— Progresul Brăila	0-1 (0-1)
Viitorul Vaslui	— Celuloza Călărași	0-0
Metalul Plopeni	— Constructorul Galați	3-1 (1-0)
Oțelul Galați	— Petrolul Moinești	2-0 (1-0)

1.	C.S.M. Suceava	6	5	1	0	13—4 11
2.	METALUL Plopeni	6	4	1	1	13—5 9
3.	ȘTIINȚA Bacău	6	3	2	1	14—8 8
4.	GLORIA Buzău	6	3	2	1	10—6 8
5.	DELTA Tulcea	6	3	2	1	8—5 8
6.	PROGRESUL Brăila	6	3	1	2	10—3 7
7.	CEAHLĂUL Piatra Neamț	6	3	0	3	5—5 6
8.	F. C. Galați	6	2	2	2	2—3 6
9.	VIITORUL Vaslui	6	1	4	1	5—9 6
10.	C.S.U. Galați	6	2	1	3	6—6 5
11.	CONSTRUCTORUL Galați	6	2	1	3	6—7 5
12.	METALUL Mija	6	2	1	3	6—8 5
13.	C.F.R. Pașcani	6	0	5	1	3—5 5
14.	CELULOZA Călărași	6	1	3	2	6—9 5
15.	VICTORIA Roman	6	1	2	3	3—8 4
16.	CARAIMANUL Bușteni	6	1	2	3	6—12 4
17.	PETROLUL Moinești	6	0	3	3	3—8 3
18.	OȚELUL Galați	6	1	1	4	5—13 3

Viitorul Vaslui — C.S.M. Suceava, Progresul Brăila — Delta Tulcea, Gloria Buzău — Metalul Plopeni, Caraimanul Bușteni — Celuloza Călărași, C.F.R. Pașcani — Oțelul Galați, Constructorul Galați — Ceahlăul P. Neamț, Petrolul Moinești — F. C. Galați, C.S.U. Galați — Știința Bacău, Metalul Mija — Victoria Roman.

VICTORIE MERITATĂ

C.S.M. Suceava — C.F.R. Pașcani 3—1 (1—0)

AU MARCAT : Otic **(min. 15, autogol)**, Suciu **(min. 46)**, Eftimescu **(min. 83)** ; Gh. Ion **(min. 68)**.

C.S.M. : E. PETCU — M. Petcu, Crăciunescu, Căldăruș, SELYMEȘI — FRANCISC (min. 54 : Eftimescu), MIRĂUȚĂ — Călățeanu, GHERINI, Suciu, Enache (min. 74 : Boghiu).

C.F.R. : Ciocîrlă — Barbu, Otic, Mihai, BIVOLAN — Ursu, DRĂGAN — Epure (min. 10 : Nazare ; min. 67 : Dominte), MĂCIUCĂ, GH. ION, Bunea.

A arbitrat bine T. Cîmpeanu (Beclean).

Peste 8 000 de spectatori au umplut pînă la refuz cochetul stadion din vechea cetate de scaun a Moldovei, dornici de a-și revedea echipa favorită, după ce aceasta efectuase cu succes două escale consecutive la Tulcea și Călărași. Sperau cu toții într-o partidă bună și un nou rezultat favorabil și nu s-au înșelat, deoarece echipa din Suceava a cîștigat din nou, menținîndu-și poziția de lider. Meciul, în general, a fost interesant. El a generat încă de la început ambiții mari din partea ambelor formații moldovene, neînvinse pînă atunci. Pe fondul acestor elemente, echipa antrenată de Petre Moldoveanu și-a etalat superioritatea tehnică și fizică, arătîndu-se un „11" bine sudat.

Atu-ul gazdelor a constat în linia mediană (Francisc, Mirăuță și, apoi, Eftimescu) clarvăzătoare și plină de intenții, care a știut să penduleze cu ușurință între apărare și atac, împingîndu-și metodic coechipierii înainte, spre poarta lui Ciocîrlă.

De cealaltă parte, feroviarii au avut meritul de a-și fi apărat cu îndîrjire șansele. C.F.R. este o echipă bună, are în componența sa jucători bine pregătiți, cu predilecție spre joc combinativ. Ei au reușit de multe ori acțiuni frumoase, dar lipsește claritatea și zvîcnirea în fazele de finalizare.

C.S.M. Suceava a confirmat și de data asta startul excelent pe care l-a luat în noul campionat.

FLORIN SANDU

O SINGURĂ GREȘEALĂ DE APĂRARE

Ceahlăul Piatra Neamț — Delta Tulcea 1—0 (1—0)

A MARCAT : Constantin **(min. 32)**.

CEAHLĂUL : Fugaciu — Gheorghe, IENCSI, UNGUREANU, Diță — Nițâ (min. 46 : APETREI), Gherghina — CONSTANTIN, Ciocan (min. 12 : Alecu), Mustață, BERCEANU.

DELTA : Schmidt — JANTOVAN, I. N. Constantinescu, ZAIȚ, Florea — Corendea, LECA (min. 58 : Vanea) — Parfente (min. 17 : Girip), TUFAN, STOICESCU, Răuț.

A arbitrat foarte bine Victor Paladescu **(Galați).**

A fost un meci disputat, pe alocuri presărat cu faze spectaculoase, în care tulcenii s-au detașat printr-un plus de tehnicitate, datorat ultimelor achiziții (Tufan, Stoicescu, Corendea și Vanea), integrate destul de repede în angrenajul formației lui V. Copil.

Oaspeții practică un fotbal modern, cu schimburi rapide și derutante de locuri, pasele curg cu repeziciune pe extreme, acțiunile din fața porții lui Fugaciu fiind destul de numeroase. Dar după jumătate din prima repriză, gazdele încep să contracareze superioritatea tulcenilor prin infiltrările derutante ale „spiridușilor" Constantin și Berceanu. În min. 32 se înscrie golul, care urma să rămînă și singurul al partidei: Corendea pierde o minge la mijlocul terenului, Berceanu prelia balonul, înaintează pe partea stîngă a terenului de unde centrează, Florea și N. Constantinescu ezită să intervină și CONSTANTIN înscrie cu un șut sec, de la numai 10 metri de poartă. Pînă la pauză mai consemnăm eliminarea lui Gherghina (min 40), care-l lovește intenționat pe Jantovan, după ce jocul era oprit.

După pauză, în superioritate numerică, oaspeții sînt pe punctul de a egala (min. 48), dar Stoicescu trimite balonul cu capul, în bară ! Pînă la sfîrșitul partidei mai notăm cîteva faze periculoase la cele două porți, în rest un joc la mijlocul terenului, convenabil gazdelor.

PAVEL PEANĂ

„REMIZĂ" CARE FAVORIZEAZĂ PE GAZDE

Autobuzul București — Electroputere Craiova 0—0

AUTOBUZUL : VINTILĂ — Pandele, Ionescu, ȚICHELI, ȘTEFAN — Stănescu (min 46 : P. Victor), Cățoi — Stroie, FIRIȚEANU, Rențea, Zamfir (min. 13 : Tiniche).

ELECTROPUTERE : Miniosu — Cotosman, TACOI, BITLAN, Sarpe — Niță (min. 46 : Păunescu), Stanciu — MINCIOAGĂ, BONDREA, Pelea, Popescu (min. 13 : CIORILA).

A arbitrat bine Ion Chilibar **(Pitești).**

După ce cu o etapă în urmă surclasase pe Progresul cu 5—0, se părea că proaspăta promovată în eșalonul secund, formația bucureșteană Autobuzul, se va impune și în fața echipei Electroputere. Dar, în teren lucrurile au stat altfel. Bucureștenii au jucat haotic, la întîmplare, fără orientare, părînd o echipă debusolată. Iar omul lor de gol, Rențea, a evoluat șters, fără nici un orizont și, în plus ,a ratat cu multă seninătate și cîteva ocazii clare. În schimb, fotbaliștii din Cetatea Băniei au evoluat într-un tempo susținut, au jucat cu pase simple, în viteză, și au folosit jocul pe aripi care a pus în derută ariergarda Autobuzului.

În prima repriză elevii lui H. Eftimie au controlat mai mult jocul, au avut și două mari ocazii de a deschide scorul dar portarul bucureștean Vintilă s-a opus de fiecare dată golului la șuturile lui Pelea (min. 37) și Bitlan (min. 40). La reluare, jocul este controlat în continuare de craioveni care ratează incredibil treipatru mari ocazii. Partida a fost umbrită și de unele intrări mai dure, fapt ce a determinat pe conducătorul jocului să împartă cartonașe galbene (Ionescu, Rențea), iar în min. 82 să elimine de pe teren pe Ionescu (Autobuzul) pentru faulturi repetate. Și astfel, jocul se încheie cu o „remiză" ce după aspectul jocului îi nemulțumește pe oaspeți !

AUREL PĂPĂDIE

REZULTATE ● CLASAMENT ● ETAPA VIITOARE

SERIA A II-a

Tractorul Brașov	— Metalul București	2-0 (1-0)
Dunărea Giurgiu	— Minerul Motru	2-0 (1-0)
C.S.M. Sibiu	— Nitramonia Făgăraș	1-0 (1-0)
C. S. Tîrgoviște	— Metrom Brașov	3-1 (1-1)
Carpați Brașov	— Chimia Rm. Vîlcea	0-1 (0-0)
Dinamo Slatina	— Flacăra Moreni	1-1 (0-0)
Ș. N. Oltenița	— Gaz metan Mediaș	2-2 (1-2)
Autobuzul București	— Electroputere Craiova	0-0
Metalul Dr. Tr. Sv.	— Progresul București	2-1 (0-0)

1.	CHIMIA Rîmnicu Vîlcea	6	5	0	1	12—4 10
2.	TRACTORUL Brașov	6	4	1	1	7—1 9
3.	C.S.M. Sibiu	6	4	1	1	6—4 9
4.	GAZ METAN Mediaș	6	3	2	1	10—5 8
5.	FLACĂRA Moreni	6	3	2	1	10—7 8
6.	METALUL Drobeta Tr. Severin	6	4	0	2	5—4 8
7.	DUNĂREA Giurgiu	6	3	1	2	8—6 7
8.	C. S. Tîrgoviște	6	3	0	3	10—8 6
9.	ȘANTIERELE NAVALE Oltenița	6	2	2	2	9—9 6
10.	ELECTROPUTERE Craiova	6	2	1	3	5—6 5
11.	AUTOBUZUL București	6	1	3	2	6—9 5
12.	DINAMO Slatina	6	1	3	2	5—10 5
13.	METALUL București	6	2	0	4	7—7 4
14.	CARPAȚI Brașov	6	2	0	4	6—7 4
15.	METROM Brașov	6	1	2	3	5—9 4
16.	MINERUL Motru	6	2	0	4	4—9 4
17.	NITRAMONIA Făgăraș	6	1	1	4	9—12 3
18.	PROGRESUL București	6	0	3	3	2—9 3

Gaz metan Mediaș — C.S.M. Sibiu, Nitramonia Făgăraș — Tractorul Brașov, Chimia Rm. Vîlcea — Dunărea Giurgiu, Flacăra Moreni — Autobuzul București, Metalul București — Dinamo Slatina, Electroputere Craiova — C. S. Tîrgoviște, Progresul București — Carpați Brașov, Metrom Brașov — Metalul Drobeta Tr. Severin, Minerul Motru — Ș. N. Oltenița.

BUCUREȘTI. Încă unul din atacurile bucureștenilor este respins prompt de apărătorii craioveni. (Față din meciul Autobuzul — Electroputere Craiova, 0—0)
Foto : L. ALEXANDRU

REZULTATE ● CLASAMENT ● ETAPA VIITOARE

SERIA A III-a

Corvinul Hunedoara	— Ind. sîrmei C. Turzii	1-1 (1-0)
Mureșul Deva	— Arieșul Turda	2-0 (1-0)
C.F.R. Timișoara	— Victoria Carei	2-0 (0-0)
Minerul Cavnic	— Olimpia Satu Mare	2-1 (2-0)
Metalurgistul Cugir	— F. C. Bihor	0-0
C.F.R. Arad	— Minerul Baia Mare	2-1 (1-1)
Vulturii Textila Lugoj	— Gloria Bistrița	2-1 (2-1)
Textila Odorhei	— Minerul Anina	2-1 (1-0)
Olimpia Oradea	— U. M. Timișoara	2-0 (0-0)

1.	VICTORIA Carei	6	4	1	1	11—5 9
2.	OLIMPIA Satu Mare	6	3	2	1	5—2 8
3.	VULTURII TEXTILA Lugoj	6	3	2	1	6—6 8
4.	F. C. BIHOR Oradea	6	3	1	2	8—4 7
5.	MINERUL Cavnic	6	3	1	2	10—10 7
6.	MINERUL Baia Mare	6	3	0	3	9—7 6
7.	INDUSTRIA SÎRMEI C. Turzii	6	2	2	2	6—4 6
8—9.	OLIMPIA Oradea	6	2	2	2	7—6 6
	CORVINUL Hunedoara	6	2	2	2	5—4 6
10.	TEXTILA Odorhei	6	3	0	3	7—7 6
11.	UZINELE METALURGICE Tim.	6	3	0	3	6—7 6
12.	GLORIA Bistrița	6	2	1	3	8—7 5
13.	MUREȘUL Deva	6	2	1	3	7—7 5
14—15.	MINERUL Anina	6	2	1	3	8—10 5
	C.F.R. Timișoara	6	2	1	3	6—8 5
16—17.	ARIEȘUL Turda	6	2	1	3	4—8 5
	C.F.R. Arad	6	2	1	3	10—14 5
18.	METALURGISTUL Cugir	6	1	1	4	4—11 3

C.F.R. Arad — Gloria Bistrița, Minerul Anina — C.F.R. Timișoara, Olimpia Satu Mare — Minerul Baia Mare, Arieșul Turda — Olimpia Oradea, Victoria Carei — Mureșul Deva, U. M. Timișoara — Textila Odorhei, Ind. sîrmei C. Turzii — Metalurgistul Cugir, F. C. Bihor — Vulturii Textila Lugoj, Corvinul Hunedoara — Minerul Cavnic.

COMBATANTELE ȘI-AU JUCAT FIECARE CARTEA

Mureșul Deva — Arieșul Turda 2—0 (1—0)

AU MARCAT : Silaghi **(min. 31)**, Șchiopu **(min. 69)**.

MUREȘUL : Naghi — Puie, Marian, COJOCARU, STANCIU — MIHAI, IANCU, Șchiopu (min. 74 : Ulîecan) — Szücs, G. Silaghi, Hărțăgan (min. 19 : ȘTARK).

ARIEȘUL : COCAN — E. Silaghi, CADAR, Ciocan, Sebeni — Fedeleș, MUNTEANU — Coza (min. 52 : Bükkos), Rezmüves, Ielciu, NEAGU.

A arbitrat excelent Gheorghe Limona **(București).**

Partidă tipică pentru eșalonul secund, de un nivel tehnic modest, spectaculoasă pe alocuri, cu ratări incredibile de o parte și de cealaltă (min. 13, Silaghi, din poziție ideală, întîrzie preluarea ; min. 28, Rezmüves, de la opt metri, singur cu portarul, trimite afară etc.). Combatantele și-au jucat fiecare cartea : a victoriei indispensabile acasă, respectiv a „nulului" în deplasare. Mureșul nu e încă o formație omogenă, nu acționează limpede, dar promite, avînd cîțiva jucători de talent (Cojocaru, Stanciu, Mihai, Iancu, Șchiopu). Arieșul s-a prezentat ca o echipă solidă, adeptă a jocului în forță, dar trece nu odată dincolo de limitele durității.

Un timp, meciul a fost echilibrat, ocazii au fost la ambele porți, dar, treptat, gazdele se impun și primul gol vine în min. 31 cînd balonul trecînd de la Puie și Marian îl găsește bine pe SILAGHI, adversarul de lîngă acesta luftează și 1—0. Mureșul atacă, atacă, dar înaintașii săi nu au incisivitate.

Aceleași atacuri frumoase... pînă la marginea careului și în repriza secundă, Silaghi (în două rînduri) și Mihai fiind „frustrați" de majorarea scorului de excelentul portar Cocan. Minutul 69 aduce al doilea gol, într-un fel asemănător cu primul. Szücs îl deschide în adîncime pe ȘCHIOPU, acesta face o cursă de 15 m, portarul iese, respinge în prima fază, dar experimentatul atacant care e Șchiopu insistă și, din unghi dificil, înscrie. Formația din Turda nu se dă bătută, Neagu și Rezmüves se zbat, însă singuri, și Mureșul cîștigă absolut meritat.

Geo RAEȚCHI

CLASAMENTUL GOLGETERILOR

SERIA I

● 6 GOLURI : **Rădulescu** (Metalul Plopeni) ;

● 5 GOLURI : **Toma** (Gloria Buzău) ;

● 4 GOLURI : **Ologu** (Progresul Brăila), **Săvulea** (Știința Bacău), **Rontea** (Metalul Mija), **Alexe** — 1 din 11 m (Metalul Plopeni) ;

● 3 GOLURI : **Stan** (Gloria Buzău), **Costea** (Celuloza Călărași), **Florea** (Petrolul Moinești), **Gherini** (C.S.M. Suceava), **Wisowski** (Caraimanul Bușteni), **Stroie, Panait** — 1 din 11 m (Știința Bacău).

SERIA A II-a

● 5 GOLURI : **Petrescu** (Flacăra Moreni) ;

● 4 GOLURI : **Goigaru** (Chimia Rm. Vîlcea), **Cojocaru II** (Dunărea Giurgiu), **Moraru** (Gaz metan Mediaș), **Zamfir** (Dinamo Slatina), **Sava** (C. S. Tîrgoviște), **Gherghe** (Tractorul Brașov) ;

● 3 GOLURI : **Iordache** (Chimia Rm. Vîlcea), **Drăgoi** (Nitramonia Făgăraș), **Gane** (Metrom Brașov), **Trăznea** (Tractorul Brașov), **Rădoi** (Gaz metan Mediaș), **Serfőző** (C.S.M. Sibiu).

SERIA A III-a

● 6 GOLURI : **Trifu** — 2 din 11 m (Minerul Cavnic) ;

● 4 GOLURI : **Kukla** (C.F.R. Arad), **Budai, Vancea** — 2 din 11 m (Victoria Carei), **Laszlo I** (Textila Odorhei), **Makai** (Minerul Anina) ;

● 3 GOLURI : **Steiner** (Olimpia Oradea), **Moldovan** (Minerul Baia Mare), **Coinic** (F.C. Bihor), **Naghi** (Victoria Carei), **Ciocan, Gocan** — 2 din 11 m (Gloria Bistrița), **Șchiopu** (Mureșul Deva).

COMPETIȚIA DE MINIFOTBAL

CUPA SPERANȚELOR

O REUȘITĂ, UN ÎNDEMN

EDIȚIA A III-a
- 3 000 DE ECHIPE
- 60000 DE JUCĂTORI

Timp de 9 zile, între 31 august și 8 septembrie, la Năvodari, s-a desfășurat faza finală a competiției de minifotbal „CUPA SPERANȚELOR". Ediția a III-a a acestei întreceri de mare amploare (organizată de Consiliul Național al Organizației Pionierilor și comisiile județene de fotbal) **le-a depășit, din toate punctele de vedere, pe cele precedente, la startul ei alinindu-se aproape 3 000 de echipe, însumînd în jurul a 60 000 de mici jucători.** Cifrele acestea, ele singure, sînt deosebit de grăitoare și vorbesc suficient de marea dragoste pentru fotbal a copiilor, de imensa sa popularitate, acest sport demonstrîndu-și încă o dată, dacă mai era nevoie, puterea de atracție, faptul că ocupă, și va ocupa încă multă vreme, un loc aparte, primordial, în inimile copiilor.

Năvodari, 1973. O frumoasă poveste adevărată cu echipe... multicolore, cu dispute pasionante, cu peste 900 de goluri, cu lacrimi de bucurie și de necaz, cu un învingător prestigios, cu...

Dar, să încercăm să v-o relatăm pe scurt, stimați cititori, îngrădiți fiind de... marginile acestei pagini de revistă.

Cîștigătoarea ediției a III-a a „Cupei speranțelor". Pescărușul Constanța. În picioare, de la stînga la dreapta: **Bogdan Vasilescu, Vasile Lăcătuș, Marian Belu, prof. Corneliu Bădilă, Viorel Gheorghe, Sandu Voinea, Radu Județ.** În față: **Claudius Stoian, Lucian Isaic, Aurel Mardare, Aurel Șapera, Adrian Pacea** — căpitanul echipei, și **Dorel Zamfir.**

„ZBORUL" PESCĂRUȘULUI DIN TOMIS-NORD

La faza finală au fost invitate **22 de echipe**, cîștigătoare ale întrecerii din județele cu cel mai mare număr de participante: Bacău, Iași, Suceava, Botoșani, Vrancea, Vaslui, Galați, Constanța, Ialomița, Olt, Dolj, Timiș, Arad, Alba, Cluj, Covasna, Mureș, Dîmbovița, Vîlcea, Argeș, Prahova și Orașul București. Prin tragere la sorți, echipele au fost împărțite în **trei grupe**, jucîndu-se sistem turneu, numai tur. În raport cu locurile ocupate în aceste grupe s-au format apoi cele trei serii finale. Pentru locurile 1—6 s-au calificat primele două echipe din fiecare grupă. Adică: **Viitorul Valea Bistriței Bacău, Cutezătorii Iași, Pescărușul Constanța, Șoimii Cîmpulung Moldovenesc, Cutezătorii Ploiești și Venus Tîrnăveni.** Locurile 7—12 ale clasamentului final și le-au disputat Victoria Băilești, Șoimii Curtea de Argeș, Ajax Moreni, Titanus Arad, Oltul Călimănești și Ajax Aiud. În sfîrșit, din seria a III-a (locurile 13—18) au făcut parte Șoimii Focșani, Doja Sf. Gheorghe, Venus Țăndărei, Ajax Slatina, Racova Vaslui și Șoimii Timișoara. Patru echipe au fost EXCLUSE din competiție, avînd în rîndurile lor, contrar regulamentului, jucători trecuți de vîrsta admisă. Acestea au fost campioanele județelor Galați, Botoșani, Cluj și Orașului București!?...

Partidele pentru definitivarea clasamentului final au început joi 6 septembrie. Normal, toate privirile s-au concentrat asupra seriei I, acolo unde evoluau cele mai bune echipe, acolo unde se afla prezumptiva cîștigătoare. Am urmărit... pas cu pas confruntările acestei serii. Debutul l-au făcut două dintre aspirantele la locul I, **Pescărușul** și **Cutezătorii Ploiești.** Elevii profesorului prahovean **Viorel Băltățeanu** au început foarte tare, conducînd la un moment dat cu 3—0. Apoi, Pescărușul și-a revenit, marcînd de cinci ori la rînd. După pauză scorul a devenit 5—5, iar în final 7—5 pentru elevii din Tomis-Nord. **A fost unul din cele mai frumoase meciuri ale întregului turneu. Cîștigîndu-l, Pescărușul și-a luat... zborul spre victoria finală, pe care avea s-o obțină fără să cunoască înfrîngerea.** Vineri seară, după etapa a patra, devenise virtual cîștigătoare. În schimb, echipele clasate pe locurile 2—3 nu au putut fi cunoscute decît după disputarea ultimelor meciuri. Ținuți în „șah" de băcăuani (0—0, singura partidă în care nu s-a marcat nici un gol!) prahovenii au tremurat ca varga pentru locul 2, pe care l-au cîștigat greu, „în extremis", învingînd la limită, cu 2—1, pe Șoimii Cîmpulung Moldovenesc. Locul trei a revenit ieșenilor, pregătiți de un mare pasionat al fotbalului, pensionarul **Constantin Cănănău.**

REZULTATELE:

Pescărușul — Cutezătorii Ploiești 7—5, Șoimii — Cutezătorii Iași 5—13, Venus — Viitorul 7—5, Pescărușul — Venus 6—2, Viitorul — Șoimii 2—7, Cutezătorii Iași — Cutezătorii Ploiești 2—4, Cutezătorii Ploiești — Venus 5—2, Viitorul — Cutezătorii Iași 3—5, Pescărușul — Cutezătorii Iași 10—4, Șoimii — Venus 7—3, Cutezătorii Ploiești — Viitorul 0—0, Șoimii — Cutezătorii Ploiești 1—2, Pescărușul — Viitorul 14—4, Șoimii — Pescărușul 0—4 și Venus — Cutezătorii Iași 6—10.

CLASAMENTUL:

1. PESCĂRUȘUL CONSTANȚA	5	5	0	0	41—15	10 p
2. Cutezătorii Pl.	5	3	1	1	16—12	7 p
3. Cutezătorii Iași	5	3	0	2	34—28	6 p
4. Șoimii C-lung	5	2	0	3	20—24	4 p
5. Venus Tîrnăveni	5	1	0	4	20—33	2 p
6. Viitorul Bacău	5	0	1	4	14—33	1 p

Așadar, o învingătoare detașată, care și în faza preliminară a turneului a jucat foarte bine, cîștigînd toate cele șase meciuri, cu Ajax Slatina (13—0), Titanus Arad (11—1), Șoimii Focșani (6—3), Racova Vaslui (3—0), Șoimii Curtea de Argeș (11—1) și Venus Tîrnăveni (8—4).

Indiscutabil, Pescărușul a fost cea mai bună echipă a turneului. A avut în rîndurile sale două veritabile speranțe ale fotbalului: portarul **Aurel Șapera** și **Adrian Pacea,** unul dintre puținii jucători care a gîndit cu... maturitate fiecare acțiune a echipei sale. Acest băiat disciplinat, considerat unanim ca fiind cel mai bun jucător al turneului, a imprimat echipei, al cărei căpitan a fost, coechipierilor săi, calmul necesar în clipele de cumpănă, marea dorință de a cîștiga „Cupa". Pescărușul a jucat frumos tot timpul, tehnic, dîrz și eficace, căutînd din orice poziție poarta, șutînd și marcînd. Acestea au fost atu-urile ei în disputele cu celelalte pretendente la primele locuri.

Iată și ordinea echipelor clasate pe locurile 7—18: **7. Ajax Moreni, 8. Șoimii Curtea de Argeș, 9. Ajax Aiud, 10. Victoria Băilești, 11. Titanus Arad, 12. Oltul Călimănești, 13 Șoimii Timișoara, 14. Doja Sf. Gheorghe, 15. Ajax Slatina, 16. Șoimii Focșani, 17. Racova Vaslui, 18. Venus Țăndărei.**

note OPINII SUGESTII

● **UN SICER BRAVO PENTRU ORGANIZATORII COMPETIȚIEI.** Pentru Consiliul Național al Organizației Pionierilor în primul rînd, pentru Consiliul județean al pionierilor Constanța, pentru C.J.E.F.S. Constanța, pentru conducerea taberei de la Năvodari. Sincere felicitări și Federației Române de Fotbal pentru sprijinul material acordat (premii în obiecte). Fiecare jucător participant la faza finală a „Cupei speranțelor" a primit în dar de la F.R.F. cîte o minge.

● **SINGURA UMBRĂ NEFAVORABILĂ ARUNCATĂ ASUPRA ÎNTRECERII A PORNIT DE LA ECHIPELE ORAȘULUI BUCUREȘTI, JUDEȚELOR GALAȚI, BOTOȘANI ȘI CLUJ, CARE AU PREZENTAT JUCĂTORI SUBSTITUIȚI ȘI PESTE VÎRSTA ADMISĂ.** Clujenii și-au recunoscut de la început vina. Ceilalți au fost depistați pe parcurs. Profesorii **DUMITRU PANTAZE** (Botoșani), **MARIN ȚIȚEICA** (București) și instructorul **EUGEN GROSU** (Galați), ar fi trebuit să roșească de rușine. Sugerăm organizatorilor competiției, celor în drept s-o facă, să intervină cu sancțiuni severe.

● **TOȚI PROFESORII CU CARE AM STAT DE VORBĂ AU SUGERAT CA FAZA FINALĂ SĂ FIE ORGANIZATĂ PE O DURATĂ MAI LUNGĂ, DE CEL PUȚIN DOUĂ SĂPTĂMÎNI. La mare fiind, micuții jucători n-au avut nici o zi de pauză, n-au avut timp nici măcar pentru o... baie în mare.**

● **FRUMOASE CUVINTE DE LAUDĂ TREBUIE ADRESATE ȘI CELOR PATRU ARBITRI CARE AU CONDUS MECIURILE, CONSTANTENII MIRCEA MOROIANU, CONSTANTIN TONE, GHEORGHE NICOLAE ȘI BUCUREȘTEANUL DUMITRU PREDESCU. Au fost arbitraje-lecții de regulament, din care micii jucători au avut numai de învățat.**

● **„CUPA SPERANȚELOR" S-A BUCURAT DE UN MARE SUCCES ÎN JUDEȚELE BACĂU (133 echipe participante), CONSTANȚA (130), TIMIȘ (140), VÎLCEA (117), ARAD (102), ORAȘUL BUCUREȘTI (150). La polul opus... repetenții: județele Brașov, Mehedinți, Sibiu, Bihor, Hunedoara, Satu Mare. Poate că la anul...**

● **FOARTE BINE S-AU COMPORTAT LA NĂVODARI ECHIPELE DIN ORAȘELE ÎN CARE EXISTĂ CAMPIONATE DE MINIFOTBAL: Constanța, Iași, Ploiești.**

● **CEI MAI MICI FOTBALIȘTI AI ȚĂRII NU CUNOSC... „ARTA BETONĂRII APĂRĂRII"!** Echipele finaliste ale „Cupei speranțelor" au jucat numai la atac, avide de goluri. Goluri, multe goluri... Și, în cele 119 meciuri disputate s-au înscris 990. Cîte 26 de etapă. Cîte 8,3 de meci!

Într-un frumos cadru festiv, șeful secției sport-turism a Consiliului Național al Organizației Pionierilor, tov. **Florian Moraru,** înmînează Cupa speranțelor căpitanului echipei Pescărușul, Adrian Pacea

PREMII

- CUPA SPERANȚELOR: PESCĂRUȘUL Constanța
- CUPA REVISTEI „FOTBAL": PESCĂRUȘUL Constanța
- GOLGETERII TURNEULUI: **1. Adrian Pacea** (Pescărușul) — 41. 2. Ilie Zoltan (Venus) — 39. 3. Ion Popa (Cutezătorii Iași) — 26.
- CEA MAI TÎNĂRĂ ECHIPĂ: AJAX Slatina (anul trecut exclusă din competiție pentru jucători de... 14 și 15 ani!
- FAIR - PLAY: ȘOIMII Cîmpulung Moldovenesc și **Irinel Pantazi** (Cutezătorii Ploiești).
- CEI MAI TINERI JUCĂTORI: **Emanoil Steresc** (Șoimii Curtea de Argeș, n. 1964), **Ionuț Prigoreanu** (Viitorul Bacău), **Gheorghe Fieraru** (Ajax Moreni), **Sandu Soare** și **Romeo Ivan** (Ajax Slatina).

Irinel Pantazi, căpitanul echipei Cutezătorii Ploiești, a fost răsplătit cu premiul fair-play

● Pagină realizată de **Laurențiu DUMITRESCU**
● Fotografii de **S. BAKCSY**

S C O P...

În scurtele pauze dintre reprize sau meciuri — la Năvodari jucîndu-se, efectiv, toată ziua — am efectuat un mic sondaj printre profesorii care și-au însoțit elevii la turneul final al „Cupei speranțelor". I-am rugat să ne răspundă la o singură întrebare: **„Care este cel mai bun jucător al echipei pe care a pregătit-o?"** Răspunsurile le-am primit prompt, dovadă incontestabilă că acestea erau deja... pregătite, că se formulaseră **mai** de mult.

Așadar, care sînt speranțele... Cupei speranțelor?

Corneliu Bădilă (Pescărușul Constanța): Adrian Pacea
Viorel Băltățeanu (Cutezătorii Ploiești): Gheorghe Voicu
Constantin Cănănău (Cutezătorii Iași): Adrian Kerezsy
Nicolae Hopincă (Șoimii Cîmpulung M): Florin Cristescu
Mircea Vodă (Venus Tîrnăveni): Ilie Zoltan
Nicolae Radu (Viitorul Bacău): Vasile Borcea
Alexandru Dincă (Oltul Călimănești): Aurel Baidan
Emil Diaconescu (Ajax Slatina): Sandu Soare
Dumitru Staminescu (Victoria Băilești): Marian Velea
Mihai Stănescu (Ajax Moreni): Adrian Georgescu
Ion Tudor (Șoimii C. de Argeș): Gheorghe Mordon
Petre Blatt (Titanus Arad): Anton Schwartz
Ion Grigoriu (Șoimii Focșani): Adrian Basma
Vasile Nicoară (Ajax Aiud): Viorel Mureșan

A fost alcătuită și o selecționată a turneului final pe care ne-a prezentat-o antrenorul băcăuan, **Nicolae Radu.** Iat-o: **Aurel Șapera** (Pescărușul) și **Sorin Mateescu** (Cutezătorii Ploiești) — **PORTARI, Gheorghe Voicu** (Cutezătorii Ploiești), **Adrian Kerezsy, Romeo Romilă, Doru Antoche** și **Ion Popa** (Cutezătorii Iași), **Adrian Pacea** și **Dorel Zamfir** (Pescărușul), **Ilie Zoltan** (Venus), **Florin Cristescu** (Șoimii Cîmpulung Moldovenesc), **Sorin Vădana, Vasile Borcea, Luigi Iancu** (Viitorul Valea Bistriței Bacău), **Francisc Herman** și **Franz Denghel** (Titanus Arad), **Adrian Georgescu** (Ajax Moreni).

Prof. **Dan Matei,** adjunct al secției sport-turism din cadrul Consiliului Național al Organizației Pionierilor, omul care s-a zbătut tot timpul pentru ca această „Cupă" a speranțelor să fie, cu fiecare an, mai bine organizată, mai populară, mai atractivă, ne spunea: **„Fiecărui jucător evidențiat i se va întocmi o fișă care va fi trimisă apoi comisiilor județene de fotbal, pentru ca acestea, la rîndul lor, să-i îndrume spre pepinierele fotbalului. Așa cum s-a întîmplat și cu cei mai mulți dintre remarcații de anul trecut.**

Ne place să credem că așa va fi și anul acesta. Ne place să credem că **Pacea** va parcurge ușor drumul din Tomis-Nord pînă la centrul F.C.-ului; că **Zoltan** va fi chemat la Chimica Tîrnăveni, că **Voicu, Borcea, Kerezsy** și toți ceilalți vor fi încadrați în grupele de copii ale centrelor din Ploiești, Bacău, Iași, Arad etc.

Altfel, toate străduințile ar fi zadarnice, speranțele „Cupei" dispărînd în anonimat imediat după frumoasa festivitate de premiere de la Năvodari.

ÎN LUPTA PENTRU UN LOC LA C.M.

SCOȚIA SE AFLĂ DIN NOU ÎN FAȚA OBSTACOLULUI CEHOSLOVAC

Istoria confuză a selecționatei Scoției a început în primele zile ale noului an 1973, cînd Willie Ormond a moștenit postul de selecționer, **abandonat de Thomas Docherty „cel mai continental antrenor al Marii Britanii"**, cum îi spun englezii, plecat să salveze de la retrogradare pe Manchester United. **Ormond** a primit moștenirea în cele mai bune condiții. În preliminariile C.M., Scoția învinsese Danemarca de două ori (cu 4—1 și 2—0) și se găsea în fruntea grupei sale. Printre artizanii succeselor de mai sus se găseau „brazilienii" (participanții la „Cupa Independenței", din Brazilia, în 1972) **Clark, Bremner, Colquhoun, Forsyth, Buchan, Graham**, și **Morgan**, alături de noii veniți **Lorimer** și **Dalglish.**

Trebuie să spunem că la Rio selecționata scoțiană n-a avut decît un singur țel: să nu piardă în fața campionilor mondiali, sau mai curînd să reușească „miraculosul" 0—0 în fața Braziliei. **Docherty** a ales pentru acea partidă o tactică cu totul neobișnuită, inaugurînd un sistem de joc curios, un fel de „înghețare" a balonului. Jucătorii scoțieni, la fel întrucîtva cu jucătorii de handbal, au căutat tot timpul să mențină mingea în propria jumătate de teren, refuzînd să treacă linia mediană! Totul numai pentru cîștigarea timpului, cu prețul unei abile și precise tactici de pasare mereu spre lateral sau înapoi! Pînă la urmă, „strategul" **Tom Docherty** n-a izbutit să evite nici înfrîngerea nici eliminările jucătorilor săi, care au păcătuit printr-o prea „atentă" respectare a indicațiilor date de antrenor...

În Brazilia, scoțienii au făcut cunoștință cu viitorii lor adversari, jucătorii cehoslovaci, cu care urmează să se întîlnească în două partide decisive pentru calificarea la turneul final al C.M. de anul viitor, la 26 septembrie și la 17 octombrie. Pe stadionul Beira-Rio luarea de contact s-a terminat printr-un 0—0, care a mulțumit pe toată lumea... Era prima întîlnire după cele trei partide foarte îndîrjite din anul 1962, cînd selecționata cehoslovacă a izbutit cu greu să elimine Scoția, ca mai apoi să aibă o comportare cu totul remarcabilă la turneul final din Chile, unde a ocupat locul al doilea.

De atunci încoace, Cehoslovacia a mai disputat și „El Mundialul" din 1970, în vreme ce scoțienii aleargă din 1958 după o nouă calificare la un turneu final al campionatului mondial. Această reușită părea mai aproape ca oricînd după victoriile scoțienilor împotriva Danemarcei, în vreme ce jucătorii cehoslovaci nu izbutiseră decît un meci egal (1—1) la Copenhaga. Dar, la 6 iunie 1973, speranța își schimbă atitudinea și... domiciliul. La Praga, jucătorii lui **Vaclav Jezek** se dezlănțuie și administrează un sever 6—0 în meciul retur cu Danemarca și acum este suficient ca **Viktor** să-și păstreze plasa porții neatinsă pe „Hampden Park" din Glasgow, iar la Bratislava, **Vesely, Nehoda** și ceilalți să înscrie un singur gol, pentru ca toate speranțele lui **Ormond** să se năruie.

„Domnule Ormond — avea să scrie nu cu mult timp în urmă seriosul cotidian „Sunday Mail" **— sub conducerea dv. selecționata Scoției a obținut un adevărat record: 6 înfrîngeri din 7 meciuri... Am vrea să știm cum se vor rezolva problemele fotbalului scoțian, care se află în fața calificării (sau a ratării ei!) pentru turneul final C.M."**

Odată cu plecarea lui **Docherty** (în ianuarie) și cu trecerea la cîrma reprezentativei a lui **Willie Ormond,** s-au făcut noi pași spre abandonarea spiritului ofensiv propriu, fotbalul scoțian pierzînd mereu, puțin cîte puțin, de vreo trei ani, din originalitatea sa. În 1969 Scoția a fost eliminată din preliminarii de selecționata R.F. Germania, atacînd furibund, dar foarte prost conceput. Managerul de atunci, **Bobby Brown,** declarase că Scoția va învinge echipa adversă numai profitînd de mediocrul joc de cap al apărătorilor acesteia... Cam același lucru s-a întîmplat din nou foarte de curînd, **Willie Ormond** asigurînd pe toată lumea că excelentul joc aerian propriu va avea cîștig de cauză în fața defensivei braziliene. **Luis Pereira, Ze Maria, Marco Antonio** și ceilalți au dovedit contrariul...

Dar, acolo unde **Willie Ormond** se lasă influențat cel mai mult de tehnicienii englezi este domeniul tactic. Nu este deloc întîmplător că echipa Scoției joacă azi într-un 1—4—4—2, fără aripi deci.

Jim Holton (în tricou închis), un apărător solid, cu un plasament uneori nesigur, un alt jucător scoțian introdus de Tom Docherty în echipa lui Manchester United. Va juca el și împotriva Cehoslovaciei?

În selecționata scoțiană sînt destule pete negre, începînd cu linia defensivă, care se pierde de multe ori în fața unor atacuri mai dinamice și mai variate. La mijlocul terenului, prin dispariția lui **Murdoch, Lennox,** retragerile lui **Baxter** și **Law,** au rămas jucători ca **Bremner** și **Hay,** mai obișnuiți cu distrugerea acțiunilor adverse decît cu construcția celor proprii, **Morgan** și **Dalglish,** atrași prea adesea de pasele în adîncime, fără o pregătire prealabilă. Iar în ceea ce-i privește pe atacanții **Jordan** (Leeds) și **Parlane** (Rangers), ei sînt obligați de consemn să aștepte toate mingile la marginea suprafeței de pedeapsă, să sară la fiecare dintre ele, în speranța că, pînă la urmă, una măcar să ajungă acolo unde trebuie. O tactică mai mult decît simplistă și care l-a făcut pe reporterul lui „Sunday Mail" să asemene stilul de joc al echipei scoțiene cu un fel de „uraaaa-fotbal"! Nimeni nu poate contesta că fotbaliștii scoțieni posedă destule mijloace de tehnică pură, dar după cum se vede antrenorul lor preferă adaptarea unui stil impropriu, de luptă.

La Glasgow se spune că federația scoțiană nu ar putea ierta un fiasco de asemenea proporții ca ratarea calificării în turneul final chiar în anul în care își sărbătorește centenarul. Diriguitorii de aici cred numai în această calificare. Pentru ea au început să se ia măsuri speciale, ca aceea a găsirii unui **promotor** care nu face altceva decît să alerge pe la diferite firme comerciale pentru a colecta „stimulente" pentru jucătorii echipei naționale **(D. Gr.)**

Carnet extern

„ÎNDĂRĂTNICIA" LUI LEEDS

Campionatul Angliei debutează sub un start cu totul ieșit din comun al acestei recordmene a nereușitelor și ghinionului, pe nume Leeds. *Oamenii lui* Don Revie *au spulberat tot ce au întîlnit, pînă acum în cale și, chiar dacă vor întîmpina și primele obstacole mai puțin dispuse să fie trecute, au realizat cea mai rapidă plecare în marea probă a fotbalului insular, socotind edițiile de după război.*

Nu-i nici o mirare că comentatorii englezi, și nu numai ei, se apleacă asupra acestui caz ieșit din comun. Toate intensele analize ale cazului Leeds *se arată unanime în a fixa, ca principal element al reușitei, o surprinzătoare* „coeziune psihică". N-aș fi crezut, *mărturisește într-un amplu studiu dedicat lui* Leeds, *comentatorul* Tom Lewis *de la „Times"*, să găsesc atîta încredere în forțele proprii, atîta forță în reușita viitoare a echipei. N-aș fi crezut, pentru că tot eu m-am aflat în acea seară tristă de la Salonic în vestiarul lui Leeds, unde pătrundea o echipă fără nici un fel de moral, o echipă pe care o credeai îngenunchiată pentru cel puțin un sezon. Era Leeds care pierduse, așa cum a pierdut, finala Cupei cupelor cu A. C. Milan."

Don Revie, *antrenorul echipei, socotește startul formației ca absolut normal:* „Noi am fost învinși, cum am fost învinși la Salonic, dar știința echipei nu s-a evaporat odată cu trofeul. În mod normal, a doua zi după sosirea din Grecia trebuia să dau drumul jucătorilor. Dar nu am procedat așa. Am mai rămas trei zile împreună în care nu numai că am reușit să ne tămăduim de pe urma decepției, dar am construit o adevărată îndîrjire pentru următorul campionat. Cînd au revenit din vacanță, jucătorii mei erau un grup de ambițioși care abia așteptau reluarea campionatului pentru a se răzbuna."

„Răzbunarea" lui Leeds *se produce prin victorii care au și o deosebită valoare tehnică.* Brian Glanville *crede că de la marele* Arsenal *al anilor 1930/34 o echipă engleză n-a mai jucat fotbalul de artă pe care îl practică acum* Leeds. *Cazul său merită să fie urmărit ca un caz al voinței de a învinge obstacolele, de a supraviețui marilor eșecuri. Pentru că, după socoteala lui* Jerry Jenkins, *secretarul clubului, echipa din* Leeds *e formația care a pierdut cele mai multe momente decisive (finale, titluri de campioană, competiții tradiționale de amploare etc.). După evidențele meticulosului oficial britanic, numărul eșecurilor — numai pentru ultimii cinci ani — e de 12! Încrezătorul și strălucitorul start al lui* Leeds *ia, tocmai de aceea, proporțiile unui fenomen.*

Eftimie IONESCU

DE PRETUTINDENI

AMENDAT DE BOTAFOGO, JAIRZINHO CONTRAATACĂ...

S-a făcut multă vîlvă pe marginea diferendului dintre celebrul club brazilian, **Botafogo** din Rio, și fotbalistul **Jairzinho**, unul din idolii suporterilor din țara campioanei mondiale, disensiuni create de plecarea lui **Jairzinho în vacanță, în Japonia,** fără aprobarea conducerii clubului...

După ce președintele lui Botafogo, **R. C. Meier,** a făcut publică atitudinea clubului său față de „libertatea" permisă de **Jairzinho,** anunțîndu-l pe acesta pe lista transferurilor și administrîndu-i — ca pedeapsă imediată — o usturătoare amendă, a fost rîndul jucătorului, unul dintre titularii prezumptivi ai garniturii pe care **Zagalo** o pregătește pentru Weltmeisterschaft, să reacționeze. **Jairzinho** a încredințat mai multe fotografii, realizate în Japonia, unor ziare de mare tiraj din Rio, susținînd că imaginile — care îl prezentau în compania unor foarte tineri fotbaliști japonezi — constituie un argument „decisiv" de partea sa, care nu a făcut altceva în „Țara soarelui răsare" decît... propagandă în favoarea fotbalului, întărind renumele fotbalului carioca!!

Rămîne de văzut în ce măsură stratagema lui **Jairzinho** — acuzat tocmai de publicitate în interesul unor firme producătoare de echipament sportiv! — va determina conducerea lui Botafogo să revină asupra drasticei sancțiuni...

SPRIJIN TOTAL PENTRU RAMSEY!

Lunea trecută, antrenorul reprezentativei de fotbal a Angliei, **Alf Ramsey,** a primit votul de încredere al reuniunii conducătorilor de club din prima ligă, care au aprobat — cu puține amendamente — **politica pe care intenționează s-o ducă în vederea meciului decisiv,** cu Polonia, de la 17 octombrie.

Secretarul ligii engleze, **Alan Hardaker**, a declarat reprezentanților presei la sfîrșitul reuniunii amintite: **„Am discutat toate posibilitățile pentru a-l ajuta așa cum trebuie pe sir Ramsey în alcătuirea celei mai bune echipe reprezentative, în vederea meciului amical cu Austria și a partidei cu Polonia. Sperăm să cîștigăm întîlnirea de la 17 octombrie și să obținem astfel calificarea pentru C.M. din 1974".**

De remarcat faptul că, la capătul aceleiași reuniuni, **Alf Ramsey a făcut și el o declarație** reprezentanților presei, arătîndu-și îngrijorarea față de numărul mare de indisponibilități din lotul prezumptiv și mărginindu-se la declarații generale, de tipul **„vreau să cred că vom învinge", „nu uitați că vom avea avantajul terenului propriu"** etc.

STAL MIELEC ÎN... CARANTINĂ!

Grzegorz LATO, golgeterul campioanei Poloniei și al campionatului, singurul jucător al echipei care a scăpat de „vacanța" forțată de la **Potok,** datorită prezenței la lotul reprezentativ...

Neașteptate încurcături pentru **campioana Poloniei, Stal Mielec, aflată înaintea partidei cu Steaua roșie Belgrad din „Cupa campionilor europeni"...**

Dînd curs invitației ziarului L'Unita, **campioana Poloniei a onorat turneul prilejuit de jubileul ziarului italian,** învingînd la Cesena, cu 1—0, formația locală, dar drumul **acasă** a fost foarte... **lung pentru fotbaliștii polonezi! Datorită cazurilor de holeră semnalate în cîteva orașe italiene, fotbaliștii campioanei Poloniei au fost obligați la o strictă carantină, motiv pentru** care meciurile **lor de campionat — cu LKS și Gornik — au fost** aminate.

În aceste zile, în care jucătorii lui **Stal** Mielec își petrec ultimele zile de carantină, izolați, în localitatea Potok, federația de specialitate din Varșovia, studiază **posibilitatea amînării partidei** tur cu **Steaua roșie,** campionii **Poloniei** neefectuînd **nici** un antrenament în ultimele trei săptămîni!!

INSTANTANEE

● **BENFICA PE ULTIMUL LOC** în campionatul Portugaliei! Dar s-a jucat o singură etapă. Învingătoarea campioanei, echipa Boavista. Ați auzit de ea? ● **CRUYFF VREA BANI** de la slujitorii condeiului, 40 000 de pesetas pentru un interviu. Nici un ziarist nu vrea să mai afle părerile lui și în jurul olandezului s-a făcut liniște ● **NESTOROVICI ȘI ADAM** printre tunarii de frunte ai Europei în clasamentul „Ghetei de aur": reșițeanul e pe locul trei, Adam pe locul cinci. La mai... sus! ● **DUPĂ** 20 de ani, Nepstadion (90 000 de locuri) din nou plin la derby-urile Budapestei, Ujpest — Vasas și Ferencvaros — Honved ● **„AM ANTRENAT ACUM DOI ANI** pe Cercle Bruges și îi cunosc perfect pe opt dintre jucători. Nu vom avea probleme", a declarat Urbain Braems, noul antrenor al lui Anderlecht înaintea meciului dintre cele două echipe. Rezultatul: 3—1 pentru Cercle. Nimeni nu e profet în țara lui! ● **ANDRIASIAN** (Ararat Erevan) ratează două penalty-uri (unul în timpul jocului, celălalt în prelungiri) și Ararat pierde cu 6—7 meciul cu S.K.A. Rostov pe Don. ● **COMISIA DE DISCIPLINĂ** a federației iugoslave a avut de lucru cu meciul Bor — Hajduk (1—0) întrerupt în min. 48. Soluția: 3—0 pentru Hajduk, doi jucători de la Hajduk și unul de la Bor — suspendați ● **JAPONIA SE INTERESEAZĂ** tot mai mult de fotbal. Mai mult de 2000 de persoane din Țara soarelui răsare vor fi prezenți la turneul final al C.M. ● **BEROE STARA ZAGORA,** care ne obișnuise cu victorii la scor (8—0 și 8—1 !!) a cedat din terenul cucerit: 1—6 cu Lokomotiv Sofia! ● **„ÎMI MAI TREBUIE TREI JUCĂTORI,** cîte unul pentru fiecare compartiment și sînt gata pentru meciul cu Scoția", a declarat antrenorul cehoslovac Jezek după partida de antrenament Juventus Torino — Cehoslovacia (2—2). ● **LEEDS UNITED** conduce în campionatul Angliei: șase jucate, șase cîștigate. Numai de-ar ține... ● **MULTE APLAUZE ÎN FRANȚA** după acel 3—1 al cocoșului galic în fața echipei lui Domazos, dar și multă prudență în declarații: „Să așteptăm și partida de la Gelsenkirchen (R.F.G. — Franța, 13 octombrie). Cine rîde la urmă, rîde mai bine ● **„AJAX ARE NEVOIE** de Jan Mulder. E timpul să vină, în sfîrșit, să întărească prima echipă a Amsterdamului", spunea Knobell, noul antrenor al campioanei Europei. Dar Mulder încă nu s-a... reparat ● **SOȚIA LUI DAVID LAWSON,** portarul lui Everton, deține (se spune) cea mai frumoasă colecție de insigne ale cluburilor de fotbal din Anglia și Europa. ● **VAN MOER,** cunoscutul jucător al lui Standard, a deschis, la Liège, o cafenea. Conducătorii echipei sale l-au chemat și i-au cerut să nu-și piardă prea mult timp la magazinul lui. Van Moer a promis că se va culca în fiecare seară la ora 10 ● **VA LIPSI EUSEBIO** de la sărbătorirea lui? Lovit la un genunchi, mozambicanul se pare că nu va putea juca la 25 septembrie, atunci cînd Benfica îi organizează jubileul. ● **PRINTRE SPECTATORII** meciului Franța — Grecia, actorul Jean Paul Belmondo: „Noua echipă a Franței are cîteva talente de prim ordin". Și i-a citat pe Jouve și Chiesa.

INSTANTANEE

extern MAGAZIN extern

CU SUPORTERUL ÎN BRAȚE !

Abia a început campionatul englez, și poliția a și trebuit să intervină. Iat-o, aci, în acțiune, pe „Highbury", pentru a scoate din stadion un suporter turbulent al „tunarilor" din Londra. Nici în brațele polițistului, în drum spre comisariat, suporterul nu se potolește. „Faza" a fost luată cu prilejul meciului Arsenal — Manchester United.

CE PUN LA CALE ?

Două nume ce circulă pe buzele fiecărui iubitor al fotbalului din Portugalia : **Rui Rodrigues** — fundașul măturător al națională și al campioanei țării, Benfica Lisabona, împreună cu **Jose Augusto** (dreapta), antrenorul reprezentativei, discută, după un antrenament, tactica viitorului joc. Oare ce pun la cale ?

AȚI MAI VĂZUT ACEASTĂ FAZĂ !

Și chiar în numărul trecut al revistei noastre. O reluăm însă — înregistrată de alt fotoreporter, și din alt unghi — pentru frumusețea și, mai ales, raritatea ei. Atacantul și portarul parcă sînt doi judokani în plină acțiune.

Vă reamintim că este vorba de atacantul **Budde** (Düsseldorf) și de goal-keeper-ul **Welz** (F. C. Köln).

ȘI BUNICA JOACĂ FOTBAL...

Imaginea a fost surprinsă pe un teren de fotbal dintr-o mică localitate vest-germană. Nepotelul său i-a cerut voie să-l lase pe terenul din apropierea casei ; bunica n-a ezitat să-l însoțească. Ba mai mult, atunci cînd băiețelul a intrat în posesia unei mingi, în spatele porții, ea nu s-a dat în lături de la... joacă. Așa, ca să-i facă plăcerea nepotului. Și să recunoaștem că, deși fără... antrenament și încălțată cu niște simple sandale, lovește destul de... curat mingea. Nu trăim în epoca de înflorire a fotbalului feminin ?...

ANTRENAMENT DE SUPORTER

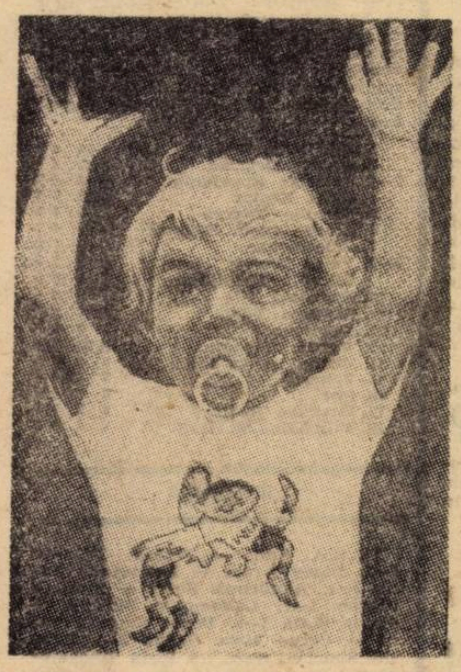

Îmbrăcat cu un tricou pe care este imprimată **„Tipp și Tapp"**, mascota Weltmeisterschaft-ului, micuțul **Oliver,** care nu a renunțat încă la biberon, exersează cu plăcere... bucuria golului !

Și cînd te gîndești că peste un an totul va fi doar... amintire !

JUBILEE, RECORDURI...

● Una din cele mai... tinere federații din Europa, cea din Islanda, și-a sărbătorit de curînd 25 de ani de existență. Fotbalul însă a fost introdus, în această insulă nordică, cu 75 de ani în urmă, grație unui scoțian J. B. FERGUSON. Primul campionat a fost organizat în 1912, iar Cupa a luat ființă abia în 1960. În prezent, campionatul se dispută pe trei divizii : cîte opt echipe în prima și a doua și 28 (repartizate pe regiuni) în a treia. Primul meci inter-țări : cu Danemarca (0—3) în 1946, al doilea cu Norvegia (2—4) în 1948. Ulterior, contactele internaționale s-au înmulțit.

● Peste cîteva luni, în 1974, un alt eveniment de seamă : împlinirea a 20 de ani de la crearea UNIUNII EUROPENE DE FOOTBALL ASOCIAȚIE (U.E.F.A.), de tipul confederațiilor continentale care azi funcționează în cadrul general de organizare a F.I.F.A.-ei. De la început s-au afiliat la U.E.F.A. majoritatea federațiilor din țările europene. Ultimele cereri de afiliere au fost înregistrate în 1955 (Turcia), 1960 (Malta) și 1964 (Cipru), astfel că în prezent toate forurile naționale de pe continentul nostru (33) sînt membre ale U.E.F.A. Și mai mult ca probabil că anul viitor, sărbătorirea va avea loc în noul sediu al acestui for.

● Un alt jubileu în 1974 : 75 ani de existență a federației de fotbal din Suedia. Este și motivul pentru care U.E.F.A. i-a încredințat organizarea Turneului U.E.F.A. de juniori de anul viitor (22—31 mai).

● 12 ani la același club pare neverosimil pentru un fotbalist mai ales cînd el este un profesionist notoriu ! Și totuși, există și asemenea cazuri. EUSEBIO se află în această situație, desigur plăcută : de 12 ani joacă la Benfica și clubul său îi va sărbători luna aceasta pe stadionul său din Lisabona. De la sărbătorire nu vor lipsi stele ale fotbalului mondial, amici ai portughezului : PELE, CRUYFF, NETZER, BECKENBAUER și alții.

● Beckenbauer a susținut în partida amicală cu U.R.S.S. al 25-lea joc consecutiv al său în reprezentativa R. F. Germania. Mai are un meci și-l va egala pe MÜNZENBERG (26 întîlniri consecutive), dar îi vor mai rămîne încă 13 pentru a-l egala și pe deținătorul recordului în materie : VOGTS, care conduce cu 39 de partide consecutive în perioada 1968—1971. Și așa însă, BECKENBAUER a înscris o performanță la activul său.

● În lipsa lui MIRCEA LUCESCU, care a ieșit din „circuitul naționalei", cel rămas să atace recordul de selecționări al lui BODOLA (48 de prezențe) este fundașul stelist SĂTMĂREANU. Acesta are în prezent 42 de selecționări. Va reuși să-și mențină forma și să fie, astfel, selecționat pentru încă șase partide inter-țări pentru a egala măcar recordul lui BODOLA ?

● Cei mai buni executanți de penalty-uri din campionatul vest-german, de la crearea sa, sînt NETZER (29 de goluri marcate), GERD MÜLLER (25) și HOTTGES (22). Ceea ce nu l-a împiedicat pe NETZER să rateze prima lovitură de la 11 m executată sub culorile noii sale echipe, Real Madrid.

● F. C. Liège își freacă mîinile. Media de spectatori la meciurile susținute pe teren propriu a crescut în campionatul trecut de la 9 000 la 12 000.

● În vederea turneului final al C.M. din anul viitor, antrenorul național al Suediei, ERIKSSON, a cerut federației să oprească „hemoragia" internaționalilor săi ce doresc să joace în alte țări. Ultimii doi plecați — SANDBERG și BENNO MAGNUSSON.

● PAUL VAN HIMST va împlini 30 de ani la 2 octombrie. Nu este vorba de organizarea vreunui meci în onoarea sa, deși VAN HIMST îl merită : joacă în prima echipă a lui Anderlecht de la 16 ani

● Fostul internațional ungur (actualmente antrenor secund al reprezentativei) KARPATI a cîștigat, împreună cu un amic, suma de 600 000 de forinți la concursul de pronosticuri din Ungaria.

● Tînărul internațional norvegian TER FUGLSET (22 de ani), care joacă de doi ani la echipa olandeza F.C. Haga, trebuie să-și întrerupă cariera de fotbalist. Și asta datorită verdictului medicilor

● O gravă complicație, în urma transferului lui CRUYFF, amenință echipa C.F. Barcelona. Jucătorii spanioli sînt supărați că CRUYFF este plătit mult mai bine decît ei, și cîrtesc împotriva noului venit.

NU MAI ESTE NIMIC DE FĂCUT...

Cea mai... dificilă situație în care se poate afla un portar de-a lungul unui meci este cea exprimată de fotografia noastră : fenta executantului loviturii de la 11 m îl aruncă pe apărătorul buturilor într-o parte, în timp ce mingea se scurge pe lîngă el în plasă.

FOTBAL
REDACȚIA ȘI ADMINISTRAȚIA
str. V. Conta nr. 16, etajul V, București, sectorul I, telefoane 11.10.05 (centrala), 12.95.96

● PREZENTAREA ARTISTICĂ : Liviu BOBOCEA
● PREZENTAREA GRAFICĂ : Dinu COSTESCU

AZI, 60 DE MECIURI ÎN CADRUL CUPELOR EUROPENE

Cu toate că în momentul în care citiți aceste rînduri trei dintre partidele programate în primul tur al competițiilor europene s-au disputat, se poate spune că în această a treia miercure a lunii septembrie se dă startul în competițiile europene intercluburi, întreceri care egalează — prin amploarea și interesul manifestat în jurul lor — orice altă competiție internațională chiar interreprezentative. Așadar, azi, exceptînd cele șase formații care au și jucat, 121 de echipe de pe continent se vor afla față în față. Numărul impar se datorește faptului că **Ajax Amsterdam,** campioana campioanelor din Europa, va lua parte la competiția sa începînd cu al doilea tur.

Participă la întreceri și patru echipe românești, campioana țării, **Dinamo București,** va înfrunta la Belfast pe Crusaders, deținătoarea titlului Irlandei de Nord ; **Chimia Rm. Vilcea,** cîștigătoarea Cupei României, va juca acasă cu o altă echipă nord-irlandeză, Glentoran Belfast ; **Universitatea Craiova,** lidera campionatului, se va găsi față în față cu Fiorentina, la Florența, și, în sfîrșit, **F. C. Argeș** va juca la Istanbul, în compania lui Fenerbahce, ultimele două meciuri fiind în cadrul Cupei U.E.F.A.

● AJAX AMSTERDAM — EXCEPTATĂ DE LA PRIMUL TUR ● PATRU ECHIPE ROMÂNEȘTI (DINAMO, CHIMIA RM. VILCEA, UNIVERSITATEA CRAIOVA, F.C. ARGEȘ) ÎN COMPETIȚIE ● TOT AZI, PRIMA MANȘĂ A FINALEI CUPEI BALCANICE : A.S.A. TG. MUREȘ — LOKOMOTIV SOFIA

Așa cum spuneam, trei partide s-au și disputat. Două dintre ele în cadrul Cupei U.E.F.A. : **Ards Belfast — Standard Liège 3—2 (2—2)** și **Vitoria Setubal — Beerschot Anvers 2—0 (2—0).** Cel de-al treilea a avut loc aseară (nu ne-a parvenit rezultatul pînă în momentul închiderii ediției) între campioanele Islandei **(Fram Reykjavik)** și Elveției **(F. C. Basel).** Returul acestui meci e programat mîine tot în Elveția, în localitatea Olten.

DINAMOVIȘTII ÎNCREZĂTORI, ÎN CIUDA DIFICULTĂȚILOR DE FORMAȚIE

BELFAST, 18 (prin telefon, de la trimisul nostru). Luni dimineață, echipa noastră campioană, Dinamo, a luat drumul Ulsterului. Și după opt ore de călătorie, cu escale la Amsterdam și Londra, bucureștenii au aterizat pe aeroportul din Belfast, de unde au plecat imediat cu autocarul spre reședința lor, Hotelul Dunadry Inn, situat la 20 km de capitala nord-irlandeză, la Temple Patrick.

Echipa antrenată de **Nelu Nunweiller** a efectuat marți seara o ușoară ședință de mișcare pe excelenta peluză din fața hotelului, urmînd ca miercuri după amiază (n.r. astăzi) pe stadionul „Windsor Park", să întîlnească în formația locală Crusaders un adversar cu multă forță, după cum remarcă toți specialiștii de aici.

La ora actuală echipa Dinamo are o singură problemă : **Dobrău,** care nu va putea juca nici în acest meci de debut din Cupa campionilor europeni. Fundașul dinamovist, accidentat în partida de campionat cu Sportul studențesc, va absenta sigur, și lipsa sa se adaugă celor ale lui **Dinu, Dumitrache** și **Radu Nunweiller,** reținuți pentru pregătirile lotului național. Oricum, echipa campioană a României va intra pe teren hotărîtă — așa cum mărturisea și căpitanul său pentru această partidă, **Deleanu** — să obțină un rezultat bun în prima manșă a întîlnirii cu Crusaders. Formația pe care antrenorul **Nunweiller** o va trimite în teren va fi alcătuită din următorul lot care a făcut deplasarea : **Cavai, Constantinescu, Duha, Deleanu, G. Sandu, Sătmăreanu II, Lucuță, Moldovan, Panfil, Sălceanu, Florian Dumitrescu, Dudu Georgescu, Vrînceanu, Custof.**

În privința gazdelor, antrenorul echipei Crusaders, **Hary Megall,** speră ca rezultatele contradictorii obținute de formația sa în ultima vreme să fie anulate de un joc bun, stimulat de valoarea lui Dinamo, echipă cunoscută și apreciată aici, în Irlanda de Nord.

Eftimie IONESCU

CHIMIA RM. VÎLCEA ÎN FAȚA UNUI EXAMEN CUM N-A AVUT ÎNCĂ...

RM. VILCEA, 18 (prin telefon, de la trimisul nostru). Despre interesul suscitat de partida cu Glentoran Belfast, aici, la Rm. Vîlcea, nu trebuie să mai vorbim, iubitorii fotbalului sînt mîndri de performanța echipei lor și așteaptă partida, unică pînă acum pe aceste meleaguri, cu nerăbdare. În tabăra fotbaliștilor vîlceni sentimentele sînt diferite. **Haidu,** de pildă, care a trăit atîtea partide de amploare cu Dinamo, e stăpîn pe sine și încearcă să-și încurajeze colegii. Cei mai tineri au însă destule emoții. Unii nici n-au mai dormit cum trebuie... Este omenească această stare de spirit. Ceea ce ne-a impresionat, însă, este seriozitatea cu care este tratată partida. Se știe că un meci cu o formație care de 15 ori a fost campioana Irlandei și a cucerit de nouă ori cupa este dificilă pentru oricare echipă fie ea chiar și de Divizia A. Dar vîlcenii sînt optimiști. Și-am ales pentru o scurtă discuție pe cei mai încercat dintre toți, pe antrenorul **Gheorghe Nuțescu.** Fost la Rapid, el își aduce bine aminte de meciul cu Leeds United : **„5—0 acela, de la Leeds, m-a scos de la Rapid. Și iată, acum am picat din nou cu o formație britanică. Să fi venit ziua revanșei ? Poate că această tinără echipă pe care o conduc de curînd, împreună cu Dumitru Anescu, îmi va face o mare bucurie".**

— Totuși, ce părere aveți despre acest meci ?

— Va fi deosebit de greu, știu. Irlandezii practică un fotbal atletic, în forță, sînt bine clădiți. Vom încerca să contracarăm aceste atuuri ale lor prin buna organizare a jocului, continuă mișcare în teren și o totală dăruire. Chimia Rm. Vîlcea nu este o echipă mare. Aspiră însă la mai mult.

— Ne puteți da vreun pronostic ?

— Această dublă întîlnire cu Glentoran Belfast a adus un suflu nou în fotbalul vîlcean, care e capabil de multe lucruri bune. Tot ce s-a făcut la acest stadion într-un timp record este primul argument. Iar dacă vom cîștiga meciul de acasă, satisfacția va fi cu atît mai mare.

Constantin ALEXE

FIORENTINA ȘI-A ÎNCHEIAT PREGĂTIRILE PENTRU PARTIDA CU „U" CRAIOVA

FLORENȚA, 18 (prin telex de la corespondentul nostru). — Fiorentina și-a încheiat pregătirile pentru meciul de miercuri cu Universitatea Craiova. Antrenorul Radice, care a asistat cu cîteva zile în urmă la partida Rapid București — Universitatea Craiova din capitala României, dar a făcut un voiaj și în orașul de reședință al echipei cu care se va întrece, pentru a cunoaște atît viitorul loc de cazare al „violeților" cît și stadionul jocului, s-a înapoiat în capitala Toscanei cu bune impresii despre studenții craioveni.

„Universitatea e o echipă masivă, cu un stil de joc pragmatic, dar cu scăderi de ritm exact atunci cînd nu trebuie. Meciul nu se anunță însă ușor pentru noi. Craiova a și disputat șapte etape de campionat, ceea ce a rodat echipa, pe cînd al nostru va începe de abia la 7 octombrie. Mi-a plăcut stadionul și hotelul în care vom locui, iar despre spectatorii craioveni am auzit că fac neîncăpătoare tribunele și că sînt la fel de fierbinți ca cei din Neapole, cu care au multe însușiri comune", a declarat, la înapoiere **Luiggi Radice.**

În lipsa sa, Fiorentina a susținut pe teren propriu un meci amical cu Bologna, cîștigat cu 1—0 (1—0) prin golul marcat din penalty de **Merlo.** A fost aliniat următorul 11 : **Superchi — Galdiolo, Roggi, Beatrice, Brizi, Guerini, Antognoni, Merlo, Speggiorin, De Sisti, Saltutti. Roggi,** a jucat stoper înaintea liniei de fundași, în timp ce **Brizi** a fost libero în fața portarului. Autorul golului a jucat în linia mediană, de unde era lansat în față. În felul acesta, **De Sisti,** căpitanul echipei, a primit tricoul cu nr. 10, de atacant central stînga, pe care-l iubește atît de mult. Se așteptă mai mult de la **Speggiorin** și **Saltutti,** tunarii formației. Suporterii Fiorentinei doresc ca ei să-și plătească datoriile în meciurile cu Universitatea Craiova...

CESARE TRENTINI

MARE INTERES LA ISTANBUL PENTRU JOCUL FENERBAHCE—F.C. ARGEȘ

ISTANBUL, 18 (prin telefon de la trimisul nostru). În aceste ore, aici domnește atmosfera specifică marilor întîlniri internaționale. Debutul cupelor europene este legat de dorința echipei antrenate de brazilianul **Didi** de a călca cu dreptul în Cupa U.E.F.A., deși începutul sezonului oficial n-a prea fost încurajator pentru ea. În ultima partidă de campionat, disputată sîmbătă, Fenerbahce a dispus cu 1—0 de Adanaspor, dar jocul său n-a avut darul să satisfacă pe **Didi,** care în zilele următoare și-a cantonat lotul de jucători în apropiere de Istanbul și l-a supus unei pregătiri speciale, mai ales în ceea ce privește linia de atac, care s-a dovedit ineficace în campionat.

Totuși, în tabăra gazdelor domnește optimismul în legătură cu partida de miercuri seară (va începe la ora 20), de pe stadionul „Mithat Pașa" (capacitate : 50.000 locuri). Sînt motive să se spere că stadionul va fi plin : timpul este excelent, formația din Pitești se bucură de aprecieri, cererea de bilete — foarte mare.

Echipa F.C. Argeș, sosită luni după-amiază (și care între cele două antrenamente efectuate luni, după sosire, și marți seară a efectuat un tur al orașului), are probleme de formație, din cauza unor indisponibilități. La absența lui **Barbu** și **Marian Popescu** (accidentați), a lui **Olteanu** (fără drept de joc în acest meci), a lui **Dobrin** și **Troi** (ambii reținuți în lotul național), s-a adăugat, după întîlnirea de la Bacău și accidentarea lui **Cîrstea,** astfel că participarea lui este sub semnul întrebării. Cuplul de fundași centrali reprezintă problema cea mai mare pentru **St. Coidum,** care însă crede s-o rezolve printr-o formulă **Mustățea — Vlad.** Observațiile făcute de **Coidum** la jocul Fenerbahce — Adanaspor, se speră, vor folosi la aplicarea unei tactici adecvate care să ducă, în ciuda dificultăților de lot, la o comportare bună, premisă pentru un rezultat favorabil la retur, cînd echipa va beneficia — poate — de toți jucătorii absenți acum.

Întîlnirea de miercuri seară va fi condusă de arbitrul austriac **Erich Linnemayr,** care a funcționat la centru în partida România — R.D. Germană, disputată în mai, la București.

Stelian TRANDAFIRESCU

CORESPONDENȚĂ DIN BERLIN

BUSCHNER DESPRE JUCĂTORII SĂI

BERLIN, 18 (prin telex)

Etapa de sîmbătă (a 6-a) din campionatul R.D. Germane — ultima înaintea meciului de la Leipzig din 26 septembrie — a confirmat forma bună a unor jucători din lot, dar a și contribuit la accidentarea unora, a căror prezență în partida de miercurea viitoare rămîne incertă. Va urma încă o verificare a jucătorilor din lot — în întîlnirile din cupele europene — după care, toți selecționabilii se vor reuni în tabăra de pregătire sub conducerea lui **Georg Buschner.**

Așadar, etapa de sîmbătă din campionatul primei ligi a scos în evidență unele puncte pozitive, ca și unele negative. Iată-le : F. C. Carl Zeiss Jena a jucat cu doi înaintași centrali avansați — **Peter Ducke** și **Sparwasser** — ambii în bună dispoziție, realizatorii victoriei cu 3—0 în fața echipei din Riesa. Primul a înscris două goluri și a pregătit pe cel de al treilea marcat de **Sparwasser.** Și **Streich** de la Rostock a contribuit la victoria echipei sale în fața campioanei, Dynamo Dresda, marcînd unul din goluri. O formă bună a arătat la mijlocul terenului **Seguin** de la F. C. Magdeburg, ca de altfel, și apărătorii **Bransch, Kurbjuweit** (ambii de la Jena), **Hamann** (Vorwärts Frankfurt/Oder) și **Lauck** (Dinamo Berlin). De asemenea, portarul

FRITSCHE (Lokomotive Leipzig), recent introdus în lot (fundaș stînga), va juca la 26 septembrie ?

Croy — care reintră în echipa națională după o lungă absență — deține o formă corespunzătoare, în formația sa Sachsenring Zwickau — în prezent fruntașa clasamentului. În partida cu Lokomotive Leipzig (scor 2—2) a fost unul dintre cei mai buni jucători de pe teren.

Multe griji îi produc antrenorului **Buschner** unele aspecte neplăcute. Iată-le : **Vogel** (Jena), unul dintre cei mai în formă atacanți din lot, a fost schimbat în urma unei accidentări la coaste, așa încît se bănuiește că nu se va reface pînă în ziua meciului de la Leipzig. Printr-o criză de formă trec și componenții echipei campioane, Dynamo Dresda : **Kreische** a jucat din nou sub așteptări, iar **Sammer** — nerefăcut încă pe deplin în urma unei accidentări de dată recentă — a fost schimbat după cîteva minute de joc. Tînărul **Pommerenke** (F.C. Magdeburg) continuă să fie deficitar la capitolul forță, și, probabil, **Buschner** nu-l va introduce în reprezentativă.

În ce privește alcătuirea formației nu pot fi date încă formule definitive. Abia după meciurile din cupele europene se va fixa **Buschner** asupra formației pe care o va alinia la 26 septembrie. La ora actuală, lotul este alcătuit din următorii jucători : **Croy, Blochwitz — Bransch, Kurbjuweith, Zapf, Sammer, Hamann, Lauck. Fritsche — Pommerenke, Segger, Kreische, Seguin — Löwe, P. Ducke, Sparwasser, Streich, Vogel.**

Dieter BUCHSPIESS
redactor la „Die Neue Fussball-Woche"

CAMPIONATE NAȚIONALE

ARGENTINA

Chacarita — Huracan 0—0, Independiente — Estudiantes 0—1, Ferrocarril — Velez 3—1, Gimnasia — Racing 3—1, Boca Juniors — Atlanta 0—0, Argentinos — Newell's 1—0, Rosario Central — River Plate 4—1, San Lorenzo — Colon 3—0.

1.	**HURACAN**	27	58 25 42
2.	**Boca Juniors**	27	60 31 36
3.	**River Plate**	27	53 49 34
4.	**Independiente**	27	39 28 32
5.	**San Lorenzo**	27	45 34 32
6.	**Rosario Central**	28	40 40 30
7.	**Velez Sarsfield**	27	41 38 28
8.	**Atlanta**	28	29 34 28
9.	**Argentinos**	27	40 43 28
10.	**Estudiantes**	27	44 43 27
11.	**Gimnasia**	27	46 46 26
12.	**Chacarita**	28	31 39 25
13.	**Racing B. Aires**	27	33 42 22
14.	**Newell's**	28	38 48 22
15.	**Colon**	28	31 42 21
16.	**Ferrocarril**	27	32 51 16
17.	**All Boys**	27	27 54 15

R.D. GERMANA

Dynamo Berlin — Energie Cottbus 5—0, Rot-Weiss Erfurt — F. C. Magdeburg 1—2, Sachsenring Zwickau — F.C. Lokomotive Leipzig 2—2, Hansa Rostock — Dynamo Dresda 2—0, Chemie Leipzig — Vorwärts Frankfurt/Oder 1—1, F.C. Karl Marx Stadt — Wismut Aue 4—1, F.C. Carl Zeiss Jena — Stahl Riesa 3—0.

1.	**SACHSENRING ZWICKAU**	6	14 4 11
2.	**F.C. Carl Zeiss Jena**	6	13 4 10
3.	**F.C. Magdeburg**	6	10 6 9
4.	**F.C. Karl Marx Stadt**	6	13 7 8
5.	**F.C. Locomotive Leipzig**	6	12 9 7
6.	**F.C. Worwärts Frankfurt**	6	7 5 7
7.	**Dynamo Berlin**	6	11 9 6
8.	**Dynamo Dresda**	6	14 13 6
9.	**F.C. Hansa Rostock**	6	9 10 5
10.	**Energie Cottbus**	6	6 13 4
11.	**Wismut Aue**	6	9 14 3
12.	**Chemie Leipzig**	6	7 13 3
13.	**Stahl Riesa**	6	6 14 3
14.	**F.C. Rot—Weiss Erfurt**	6	3 13 2

IUGOSLAVIA

F.C. Zagreb — Partizan Belgrad 3—1, Vardar Skoplje — Velez Mostar 2—3, Olimpia Ljubljana — Proletar Zrenjanin 2—0, Hajduk Split — Sarajevo 1—0, Borac Banja Luka — Radnicki Nis 1—1, O.F.K. Belgrad — Bor 4—0, Steaua roșie Belgrad — Sloboda Tuzla 2—2, Zelezniciar Sarajevo — Celik Zenica 1—1, Voivodina Novisad — Dinamo Zagreb 0—1.

1.	**HAJDUK SPLIT**	6	10 4 9
2.	**O.F.K. Belgrad**	5	10 4 8
3—4.	**Proletar Zrenjanin**	6	8 4 8
	Celik Zenica	6	7 3 8
5.	**Dinamo Zagreb**	5	6 3 8
6.	**Steaua roșie Belgrad**	6	9 7 7
7.	**Zeleznicear**	6	9 7 6
8—9.	**Velez Mostar**	6	7 8 6
	Olimpia Ljubljana	6	9 10 6
10.	**Radnicki Nis**	6	8 10 6
11.	**Sloboda Tuzla**	5	7 7 5
12.	**Sarajevo**	6	6 8 5
13.	**Vardar Skoplje**	6	10 7 4
14.	**Borac Banja Luka**	6	6 9 4
15.	**Zagreb**	6	5 10 4
16.	**Bor**	6	7 16 4
17.	**Partizan Belgrad**	5	2 5 3
18.	**Vojvodina Novisad**	6	4 8 3

BULGARIA

T.S.K.A. Sofia — Trakia Plovdiv 4—2, Botev Vrața — Lokomotiv Sofia 3—1, Akademik Sofia — Spartak Pleven 1—1, Lokomotiv Plovdiv — Slavia Sofia 1—0, Beroe Stara Zagora — Cerno More Varna 3—1, Levski Spartak Sofia — Pirin Blagoevgrad 4—0, Spartak Varna — Etir Tirnovo 3—1, Minior Pernik — Iantra Gabrovo 1—1.

1.	**LEVSKI SPARTAK**	6	13 3 12
2.	**T.S.K.A. Sofia**	6	10 4 9
3.	**Lokomotiv Plovdiv**	6	10 6 9
4.	**Beroe Stara Zagora**	6	22 11 7
5.	**Pirin Blagoevgrad**	6	6 8 7
6.	**Lokomotiv Sofia**	6	10 7 6
7.	**Slavia Sofia**	6	7 5 6
8.	**Spartak Varna**	6	8 9 6
9.	**Trakia Plovdiv**	6	9 10 5
10.	**Iantra Gabrovo**	6	6 8 5
11.	**Minior Pernik**	6	6 13 5
12.	**Botev Vrața**	6	9 17 5
13.	**Etir Tirnovo**	6	5 7 4
14.	**Akademik Sofia**	6	3 6 4
15—16.	**Cerno More Varna**	6	8 13 3
	Spartak Pleven	6	6 11 3

UNGARIA

Tatabanya — Haladas 1—1, Vasas—Egyetertes 1—1, M.T.K. — Ferencvaros 0—2, Honved — Ujpesti Dozsa 2—4, Dorog — Salgotarjan 0—0, Szeged — Pecs 4—0, Raba ETO — Csepel 1—1, Videoton — Zalaegerszeg 1—0.

1.	**FERENCVAROS**	5	10 4 8
2.	**Ujpesti Dozsa**	5	16 12 8
3.	**Salgotarjan**	5	5 2 7
4.	**Honved**	5	14 7 6
5.	**Raba ETO**	5	7 7 6
6.	**Vasas**	5	7 6 5
7—8.	**M.T.K.**	5	6 6 5
	Tatabanya	5	7 7 5
9.	**Pecs**	5	6 10 5
10.	**Szeged**	5	10 9 4
11.	**Dorog**	5	6 8 4
12—13.	**Zalaegerszeg**	5	3 7 4
	Videoton	5	4 8 4
14.	**Haladas**	5	1 6 3
15—16.	**Egyetertes**	5	5 8 3
	Csepel	5	9 12 3

Redacția și administrația : str. Vasile Conta nr. 16, București. Tiparul : I. P. Informația, str. Brezoianu nr. 23—25, București.

PROLETARI DIN TOATE ȚĂRILE, UNIȚI-VĂ!

FOTBAL

REVISTĂ SĂPTĂMÎNALĂ
ANUL VIII
384
MIERCURI 3 OCTOMBRIE 1973
12 PAGINI
2 LEI

ECHIPA NAȚIONALĂ N-A PUTUT DEPĂȘI DIFICULTĂȚILE, PREVĂZUTE ȘI NEPREVĂZUTE, ALE MECIULUI DE LA LEIPZIG

PIERZÎND CU 0-2 MECIUL RETUR ÎN FAȚA REPREZENTATIVEI R.D. GERMANE, FOTBALIȘTII NOȘTRI AU ACUM ȘANSE MINIME (INDIRECTE) DE CALIFICARE

ASTĂZI, CINCI ECHIPE ROMÂNEȘTI SUSȚIN MECIURILE RETUR DIN IMPORTANTE COMPETIȚII EUROPENE

CUPA CAMPIONILOR

București: DINAMO — CRUSADERS Belfast

CUPA CUPELOR

Belfast: GLENTORAN — CHIMIA Rm. Vîlcea

CUPA U.E.F.A.

Craiova: UNIVERSITATEA — FIORENTINA

Pitești: F.C. ARGEȘ — FENERBAHCE Istanbul

FINALA CUPEI BALCANICE

Sofia: LOKOMOTIV — A.S. ARMATA Tg. Mureș

ACEASTĂ DUBLĂ INFRACȚIUNE N-AȚI VĂZUT-O, DOMNULE SCHEURER?

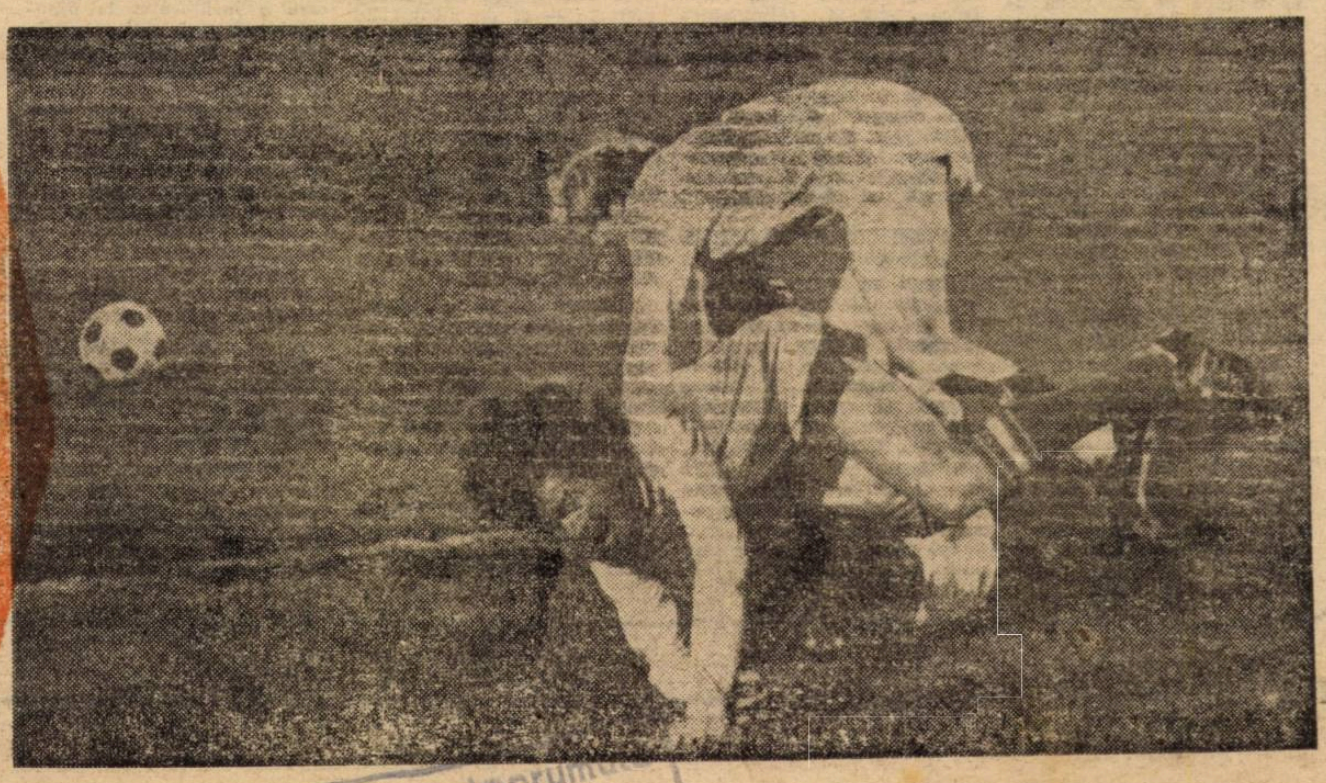

Cele două fotografii alăturate, surprinse de fotoreporterul nostru, Paul Romoșan, la Leipzig, ilustrează optica specială pe care a avut-o arbitrul Rudolf Scheurer în meciul R. D. Germană — România.

La un atac al echipei noastre, în repriza secundă, Dumitrache este vizibil faultat, la marginea careului mic, de doi apărători ai formației gazdă. După cum se vede, Sammer l-a apucat strins de tricou, la umăr, pe atacantul român și îl trage înapoi, împiedicîndu-l să ajungă la minge. Concomitent, Bransch îi pune piedică la piciorul sting (fotografia de sus). Ca urmare a acestei piedici, Dumitrache este trîntit cu violență, în careu (fotografia de jos).

La această dublă și clară infracțiune, arbitrul Scheurer a făcut semne ca jocul să continue...

N-ați văzut sau n-ați vrut să vedeți, domnule Scheurer, penalty-ul atît de clar?

Nu se împrumută acasă.

ÎNTERVIUL SĂPTĂMÎNII

MECIUL DE LA LEIPZIG PRIVIT ÎN... RETRO(PER)SPECTIVĂ

În numărul de astăzi, **interviul săptămînii** are mai mulți oaspeți. Ei sînt dintre cei care ne-au vizitat în ultimii doi ani, de cînd a pornit la drum această pagină a actualității de probleme. Oaspeții își vor aminti de ceea ce au mărturisit de-a lungul acestor doi ani în legătură cu problema nr. 1 a fotbalului românesc adică **PROBLEMA RIDICĂRII PREGĂTIRII ATLETICE A FOTBALIȘTILOR LA NIVEL INTERNAȚIONAL,** pentru creșterea angajamentului fizic la cota fotbalului mare. De altfel, această temă a fost un lait-motiv în aproape toate interviurile apărute în revista noastră. Selecția de astăzi se supune spațiului limitat. Așadar, exemplele sînt doar enumerative.

● **CORNEL DINU (nr. 309 al revistei din 26 aprilie 1972).**

„Fotbalului nostru îi lipsesc multe. Dar, ne lipsește în primul rînd pregătirea fizică din copilărie, adică de la 5—6 ani, pentru a pune în valoare destule talente incontestabile...“

● **STERE ADAMACHE (nr. 314, din 31 mai 1972).**

„Lipsa pregătirii fizice este totul. La ea se ajunge mai greu. Copilul nostru se simte mai bine cu mingea la picior. Fotbalistul german sau englez știe că fără plămîni nu face nimic. Nouă ne place fenta, ne place driblingul. E foarte bine, nimic de zis. Dar, **fără o pregătire fizică dură, nici fenta nici driblingul nu fac două parale.** Cîți dintre jucătorii noștri ar fi rezistat ritmului din partida Glasgow Rangers — Dinamo Moscova ?“

● **SILVIU BINDEA (nr. 316 din 14 iunie 1972).**

„În legătură cu această selecție a copiilor așa-zis talentați, ar mai fi o hibă : de cele mai multe ori sînt selecționați, fără discernămînt, copiii care știu să joace bine mingea. Din păcate, **copilul care nu are calități fizice în perspectivă reprezintă doar o pierdere de timp.** Bătrînii greci îi aruncau pe copiii debili de pe un vîrf de munte. Mie mi se pare că fotbalul, fără să fie atît de dur, trebuie să se lipsească de asemenea copii, pentru că ei doar îți iau ochii și mai mult te încurcă. În legătură cu asta, însă, e bine să nu fim mecanici. Există copii fără calități fizice exterioare, dar care știu să se bată mai bine decît un atlet, după cum există tineri la 33 de ani și bătrîni la 16“.

● **BAZIL MARIAN (nr. 319 din 5 iulie 1972).**

„La noi, un asemenea angajament fizic și psihic nu există. La noi, **datorită mentalității, jucătorii nu sînt dispuși să împlinească sarcinile cele mai simple ale fotbalului modern : marcajul, dublajul, presingul.** La noi, fotbalul rămîne, pentru imensa majoritate a jucătorilor, un fel de distracție de după-amiază, care-ți poate înlesni niște lucruri de care muritorul de rînd nu prea poate dispune. Iată de ce, cred că discuțiile așazis tehnice pe marginea unei echipe nu pot fi purtate decît pornind de la premisa mentalității. Acesta este principalul decalaj între fotbalul mare și fotbalul nostru...“

„Sîntem în situația unui alergător care încearcă să țină pasul plutonului. Fotbalul nostru a intrat doar de cîțiva ani în ritmul de foc al fotbalului internațional și încearcă să reziste“.

● **FLOREA TĂNĂSESCU (nr. 324 din 9 august 1972).**

„Rămîn la părerea că jucătorii noștri nu sînt mai puțin tehnici decît masa jucătorilor europeni de valoare. Din păcate, această tehnicitate nu are dinamismul necesar. Asta e o problemă mai profundă, cu rădăcini multiple în pregătirea fizică a copiilor și juniorilor“.

● **LAZĂR SFERA (nr. 325 din 16 august 1972).**

„Fotbalul de astăzi nu se poate practica decît cu oameni puternici la trup și la suflet... În fotbalul nostru există jucători care știu să se dăruiască. Din păcate, ei sînt foarte puțini. Ieri am avut un Zavoda II sau un Nunweiller III, astăzi avem un Dinu. Mă opresc la prototipuri. Numai cu asemenea jucători se poate face o treabă serioasă. E adevărat, cei foarte îndemînatici atrag deseori privirile. Știu să seducă. Dar, de cele mai multe ori e o pierdere de timp. În fond, copiii n-au nici o vină. De vină sînt doar cei care fierb iluzii într-un ceaun fără fund. Dacă această falimentară politică de selecție generală va persista, ne vom trezi pînă la urmă cu echipe pirpirii în fața unor atleți care se sperie de fentă sau dribling ca de o înțepătură de țînțar. Bineînțeles, această selecție inițială nu înseamnă un drept cîștigat“.

● **AUGUSTIN DELEANU (nr. 326 din 22 august 1972).**

„Dacă aș vorbi din tribună sau din fața unui pahar de bere, mi-ar fi foarte simplu să judec cu detașare, și chiar cu un pic de ironie, lucrurile. E foarte simplu să spui : «Formidabil ce joacă vest-germanii ăștia !»... Cînd ești, însă, jos, pe gazon, și simți puțin gheata lui Gerd Müller sau umărul lui Blankenburg, atunci îți cam piere zîmbetul de ironie. Să fiu limpede : noi nu putem juca fotbal în stilul fotbaliștilor vest-germani, englezi sau olandezi. Noi putem juca fotbal cu calitățile și defectele noastre. De ce să-mi fie rușine de faptul că forța fizică nu este principala mea calitate ? În fond, nu știu cine, în afară de Dinu, ar putea juca în campionatul vest-german ? În schimb, noi, ăștia, fragilii, am reușit un 1—1 la Stuttgart, numai și numai cu «știința jocului» care, dacă vreți, cuprinde puțin și arta de a nu introduce mereu mingea la bătaie ca într-o «grămadă» de galezi și scoțieni“.

● **NICOLAE PROCA (nr. 334 din 18 octombrie 1972).**

„Copilul de astăzi e mai puțin dispus să se angajeze în această aventură a fotbalului, în care reușește unul din 5 000. Eu, de pildă, n-am să încurajez niciodată talentul de fotbalist al copilului meu... Un fotbalist de performanță trebuie să renunțe la foarte multe, încă din anii copilăriei. E greu să-ți faci lecțiile foarte bine și să joci fotbal la fel de bine. La un moment dat, trebuie să alegi. **Un fotbalist de performanță trăiește, pentru el, cel mult 100 de zile pe an.** În rest, el este obsedat de meciul de duminică, — un meci care ar putea să-i aducă victoria — și de meciul de miercuri, care ar putea să-i aducă înfrîngerea, o înfrîngere de cele mai multe ori comentată mult mai mult și cu mult mai mult cinism decît victoria“.

● **ILIE OANA (nr. 335 din 25 octombrie 1972).**

Titlul interviului : „IN FOTBALUL NOSTRU, TOTUL E O CHESTIUNE DE ANGAJARE FIZICA“.

„...Toate aceste probleme tehnice devin chestiuni de amănunt pe lîngă carența fundamentală a fotbaliștilor noștri, care este LIPSA ANGAJAMENTULUI FIZIC. Această situație ne separă net de potențialul marilor echipe europene“.

● **ION ALEXANDRESCU (nr. 347 din 17 ianuarie 1973).**

Titlul interviului : „FOTBALUL MARE ÎNCEPE CU EDUCAȚIA FIZICĂ A PREȘCOLARILOR“.

„Am impresia că ora noastră de educație fizică din școală nu face totul pentru creșterea unui copil bine dezvoltat din punct de vedere fizic. Așa se face că la noi, în fotbal, adolescentul și mai ales juniorul nu pot fi supuși la un efort mare și continuu... Cu riscul de a mă repeta, trebuie să spun că fără o pregătire specială și, dacă vreți, științifică, încă din anii copilăriei, nu poți dobîndi un element capabil să alerge timp de 90 de minute într-un joc în care are mingea la dispoziție doar două minute sau chiar mai puțin. Această pregătire fizică ieșită din comun este una din cheile fotbalului modern. A o neglija înseamnă a bate apa în piuă. **Fotbalul modern este un fotbal atletic prin excelență. Virtuozitatea nesusținută de picioare puternice poate fi doar subiectul unui număr de music-hall“.**

● **KADER FIROUD (nr. 351 din 14 februarie 1973).**

„Pentru mine... fotbalul are cinci legi. Prima este **condiția atletică a jucătorului.** A doua este **condiția morală,** ...din care izvorăsc cu necesitate toate renunțările în slujba fotbalului total. A treia este **necesitatea tehnicii în mișcare.** O tehnică statică nu mă interesează sub nici o formă, pentru că nu are nici un fel de utilitate. A patra se referă la **capacitatea de adaptare a jucătorului la dinamica colectivă a jocului.** În sfîrșit, a cincea, dar nu ultima, este **necesitatea unei tehnici variate,** care să corespundă perfect celor două momente ale jocului — momentul atacului și cel al apărării. Jucătorii care au o preferință pentru unul din aceste două momente, sacrificîndu-l pe celălalt, sînt ca pianiștii începători care cîntă numai cu dreapta sau, mai bine-zis, care lasă impresia că știu să cînte“.

● **CORNEL DRĂGUȘIN**

Titlul interviului: „IN FOTBALUL MODERN, GABARITUL, VITEZA ȘI FORȚA CÎȘTIGĂ TEREN CU PAȘI URIAȘI“.

„Viareggio, care devine tot mai mult un turneu cu greutate, ne-a sugerat încă odată evoluția fotbalului european în general. În fotbalul viitorului, și cînd spun fotbalul viitorului mă gîndesc la ceea ce se va întîmpla chiar peste un an, **gabaritul, viteza și forța vor cîștiga teren cu pași uriași.** Aceasta este de fapt orientarea echipelor prezente la Viareggio. Din păcate, la noi, selecția la nivelul copiilor nu ține seama de aceste orientări generale. Iată, de pildă, jucători ca Ion Ion, Szabados și chiar Porațchi, deși foarte „talentați“, cum obișnuim noi să spunem despre cei cu o anumită îndemînare tehnică, vor avea dificultăți din ce în ce mai mari în ciocnirile cu gabaritul de tip european. Și cînd spun asta, nu mă gîndesc la înfruntarea unor jucători de forța lui Gerd Müller sau a **mai tuturor** înaintașilor englezi. Mă gîndesc, dacă vreți, chiar și numai la vîrfurile Fiorentinei, Macchi, care a jucat la Viareggio. Raportul de forță fizică între Macchi și mulți dintre jucătorii noștri este net favorabil italianului.

Juniorii noștri joacă foarte puține meciuri. Un junior care nu se accidentează (deci, juniorul cu jocuri maxime) susține 22 de meciuri pe an, adică turul și returul campionatului său. Această cifră este inadmisibilă pentru fotbaliști care, peste 2—3 sau 4 ani trebuie să se integreze „din mers“ în procesul de efort al seniorilor“.

● **CONSTANTIN ARDELEANU (nr. 357 din 28 martie 1973).**

„Educația fizică din școala generală este mama vitregă a tinerilor fotbaliști... Rămîn la părerea că principala cauză a nevalorificării talentelor noastre fotbalistice este activitatea insuficientă în domeniul educației fizice din școala generală. Susțin, și cred că nu greșesc, că datorită acestei munci insuficiente, **deprinderile de mișcare ale copiilor noștri sînt foarte slabe,** astfel că transferul de la această deprindere motrice generală la deprinderea specifică fotbalului se face cu multă greutate... Mă gîndesc la faptul că învățătorii primilor ani de școală sînt și ei, la rîndul lor, deficitari la capitolul educației fizice, dat fiind că a existat cîndva, și din păcate există și astăzi, tradiția educației fizice ca o cenușăreasă a școlii. E regretabil faptul că astăzi, în cadrul orei de educație fizică, totul se reduce la bătrînele exerciții de front și ordine, care, dacă contribuie într-o oarecare măsură la organizarea unui colectiv, nu rezolvă nici pe departe problema deprinderilor motrice, adică problema care ne interesează în primul rînd pe noi, cei care ne ocupăm de tinerii fotbaliști“.

● **„MICHI“ MIHAILESCU (nr. 362 din 2 mai 1973).**

„Este limpede că fotbalul de astăzi nu mai poate tolera oameni care «trag pe dreapta». În această situație, cel dispus să practice un asemenea sistem, trebuie eliminat, chiar dacă lasă impresia că poate compensa prin talent o anumită incapacitate fizică“.

● **ANDREI SEPCI (nr. 379 din 29 august 1973).**

„Handicapul nostru cronic este reprezentat de lipsa forței, de calitatea insuficientă a angajamentului fizic și de lipsa rezistenței în regim de viteză, exprimată în primul rînd prin faptul că echipele noastre divizionare A joacă cel mult 30 de minute la nivelul ritmului internațional... Soluția nu ține doar de fotbal. **Soluția stă în ridicarea nivelului educației fizice în școala elementară,** unde se formează, de fapt viitorul sportiv de performanță, ca să nu spun viitorul bărbat. Eu, fiind tatăl unui decatlonist de performanță știu, prin comparație, cît de puțin sînt îndrumați copiii în școală, la capitolul educației fizice. Se vorbește, în general, despre calitatea superioară a îndemînării copilului nostru, dar se mizează prea mult pe această calitate și se neglijează elemente fără de care sportul anului 1973 și în special fotbalul de astăzi nu se pot practica“.

O fază care ilustrează diferența de gabarit dintre atacanții noștri și jucătorii echipei R. D. Germane, în meciul de la Leipzig : Dumitrache, între Kreische (nr. 10) și Sammer (nr. 4).

● ● ● ● ● ● ●

Acestea sînt cîteva din părerile oaspeților noștri din ultimii doi ani. Ele au constituit, repetăm, lait-motivul marilor probleme ale fotbalului. Meciul de la Leipzig a scos și mai mult în evidență justețea acestui lait-motiv. Dacă recitim părerea jucătorului Augustin Deleanu, în legătură cu calitățile și defectele fotbaliștilor noștri nu facem decît să întărim ideea că forța fizică, pregătirea atletică și angajamentul total sînt condiții sine qua non în fotbalul modern, care merge tot mai mult spre licitarea forței, calitate principală a jucătorilor anglo-saxoni. Fără îndoială că această temă de dezbatere este o **temă cheie** în fotbalul nostru. Ea nu trebuie să invite la soluții unilaterale, în defavoarea pregătirii tehnice. Ea nu trebuie să se constituie într-o sperietoare, așa cum s-a întîmplat acum 15 ani, cînd s-a mai tras un semnal de alarmă în legătură cu slaba pregătire atletică a fotbaliștilor noștri. Ea trebuie să fie, pur și simplu, o invitație la înregistrarea modificărilor intervenite în viața fotbalului, pentru a-i putea urma dezvoltarea implacabilă.

Ioan CHIRILA

PREOCUPAREA ATENTĂ PENTRU TINERET — CONDIȚIE A DEZVOLTĂRII FOTBALULUI NOSTRU

În ciuda unor momente conjuncturale sau concursuri de împrejurări nefavorabile, urmare a cîtorva rezultate seci, nesatisfăcătoare, înregistrate la nivelul primei reprezentative în confruntări de importanță majoră — fotbalul rămîne, de departe, așa cum a fost întotdeauna, sportul preferat al copiilor, al elevilor și juniorilor, al tineretului. Este aceasta un adevăr-concluzie, desprins logic din premise arhicunoscute ; este o realitate ilustrată convingător de sondaje semnificative, realizate în școli și clase cu profiluri dintre cele mai diferite. Cînd handbalul se afla în vîrful piramidei, doi din zece copii optau pentru acest sport. Cînd tenisul nostru disputa frumoasa „Sala-tieră" în parcul Progresul, trei din zece elevi visau miraculoasa racheță a lui Năstase. Dar, în general, oricît de mare a fost atracția de moment a unuia sau altuia dintre sporturi, fotbalul n-a coborît niciodată sub procentajul de 70-75 la sută al sufragiilor tinerilor, continuînd să rămînă cuibărit adînc în inimile lor.

Două recente mari competiții fotbalistice — **„Cupa speranțelor"** și **„Cupa Cutezătorii"**, organizate exemplar în spiritul indicațiilor izvorîte din Hotărîrea Plenarei C.C. al P.C.R cu privire la dezvoltarea continuă a educației fizice și sportului — au fost, în fond, tot atîtea sondaje — argumente ale dragostei statornice pentru fotbal a zecilor de mii de copii (3 000 echipe participante, cu peste 66 000 de micuți jucători aliniați la start). Astfel de competiții, cu un adevărat caracter de masă, așa cum recomandă Hotărîrea chiar din primul său paragraf, au început să prindă viață pretutindeni, la nivel de municipiu, oraș, comună. Un frumos salt, calitativ și cantitativ, vor realiza, în anul școlar 1973/1974, întrecerile fotbalistice rezervate elevilor, pornindu-se tot de la una din hotărîrile Plenarei din februarie-martie 1973 : **„Consiliul Național pentru Educație Fizică și Sport, împreună cu organizațiile de stat și obștești cu atribuții în domeniul sportului, vor organiza complexul sportiv, denumit „Sport și sănătate", precum și o competiție de masă cu caracter republican pentru pionieri, elevi, studenți, militari, tineri muncitori și țărani, care va începe cu unitățile de bază".** Campionatele de fotbal ale școlilor generale și liceelor (cu participări record : 15 000 și, respectiv, peste 900 de echipe) vor fi componente de bază ale acestei ample întreceri — un adevărat festival al sportului — preconizată pentru anul școlar în curs.

Paralel cu aceste competiții, ale căror porți sînt larg deschise tuturor copiilor și tinerilor de la 7 la 18-19 ani, există și preocuparea permanentă de a se crea condiții materiale dintre cele mai bune unui număr tot mai mare de copii și juniori, pentru ca aceștia să se poată pregăti în așa fel încît să fie apți a face față apoi cerințelor fotbalului de performanță. Peste 3 milioane de lei sînt investiți anual în pepinierele fotbalului (46 de centre de copii și juniori). A apărut o vastă rețea de școli sportive cu profil (51 la număr). Eforturile făcute în acest sens sînt fără precedent. Cu atît mai mult par de neînțeles reținerile unor cluburi și asociații — destul de numeroase — față de activitatea desfășurată la acest nivel al fotbalului. (Modul inadmisibil cum este privită și aplicată recenta hotărîre de întinerire a echipelor divizionare, constituie un exemplu grăitor). Selecția continuă să se facă la voia întîmplării. Instruirea tinerilor jucători rămîne subordonată unor obiective minore. În multe școli, orele de educație fizică sînt privite ca niște... simple recreații mari. Iată un mănunchi de cauze aflate la baza penuriei de jucători cu reale aptitudini pentru fotbalul așa cum se joacă el astăzi. Ofensiva împotriva unor astfel de tare trebuie pornită acum, la începutul perioadei competiționale, la începutul anului școlar. Și trebuie făcută sub imperiul acelorași sarcini majore, izvorîte din Hotărîrea Plenarei din februarie-martie, luîndu-se absolut toate măsurile necesare pentru **„pregătirea corespunzătoare a elementelor cu calități deosebite, la nivelul cerințelor sportului de performanță"**. Este, în fond, pasul-salt ce trebuie făcut.

IMPLICAȚIILE UNEI TENTATIVE NEREUȘITE

Eșecul de la Leipzig este privit mai calm decît în alte ocazii similare. Faptul că un nou antrenor a preluat echipa națională la mijlocul preliminariilor C. M., disputarea unui meci hotărîtor în deplasare unde se acordă gazdelor minimum 70 la sută șanse, evoluția mai acceptabilă a fotbaliștilor noștri în a doua parte a întîlnirii, penalizarea ridicolă dictată de arbitrul Scheurer la înscrierea primului gol, iată o parte din elementele care nu anatemizează din capul locului reprezentativa de fotbal a țării noastre, dar nici nu o pot absolvi de o critică severă.

Întreaga desfășurare a jocului a arătat că **pretenția echipei noastre la un punct sau chiar două nu era iluzorie** de îndată ce, în pofida avantajului de gabarit și construcție atletică superioară, echipa R.D. Germane n-a reușit pe teren propriu să fie superioară formației române în măsura în care aceasta și-a impus jocul la București, la 23 mai, cînd, numai datorită ineficacității atacanților noștri, scorul n-a fost de 3—0, în loc de 1—0.

În meciul de la Leipzig, raportul acțiunilor de atac a fost de 115 (R.D.G.) — 116 (România), la pauză 63—47, prin acțiuni de atac înțelegîndu-se de cîte ori una din echipe a avut mingea în atac, în jumătatea adversă de teren. Prin evoluția mai bună, de după pauză, echipa noastră a reușit să anuleze dezavantajul la joc și acțiuni din primele 45 de minute. Diferența a intervenit însă la finalizarea atacurilor, la șuturile la poartă (raport 19—9 pentru R.D.G.) și la cele două faze fixe din care au fost primite golurile.

În aceste condiții apare deficitară pregătirea tactică a jocului-retur cu echipa R. D. Germană, slăbiciune vizibilă de-a lungul întregii întîlniri, în special în fazele de atac. Caracteristice în această direcție s-au dovedit a fi cursele lui Iordănescu, abile, ce reușeau să depășească pe impozanții lui adversari, **însă toate centrările acestuia, pe sus, erau preluate cu ușurință de apărătorii adverși, mai înalți decît atacanții noștri.** Apoi, Dumitrache, dominat net de uriașul Sammer, **a stat aproape tot timpul în umbra acestuia, renunțînd la deplasările stînga-dreapta care i-ar fi putut oferi un cîmp mai favorabil de acțiune.** Dacă adăugăm **slaba penetrabilitate a lui Dobrin** și **dezorientarea lui Țarălungă, rezultă că atacurile echipei noastre în faza finală se produceau întîmplător, cu slabe speranțe de gol.**

Dar, nu numai finalizarea atacurilor ei și **inițierea acestora, îndeosebi în a doua parte a meciului, a fost făcută fără o pregătire temeinică**, de îndată ce Dinu traversa cu mingea la picior zona mijlocașilor, **ceea ce a determinat de cele mai multe ori o întîrziere a acțiunii și scoaterea din joc a unor coechipieri.**

Apoi, **echipa noastră nu a fost capabilă să rezolve problemele puse de apărarea „om la om"** făcută permanent de fotbaliștii adverși. De multe ori ei s-au comportat în fața acestui sistem ca și cum l-ar fi întîlnit prima oară.

Dacă adăugăm greșelile comise de apărare, la loviturile fixe, din care s-au înscris golurile și ușurința cu care tricolorii noștri au executat loviturile libere de care au beneficiat, dintre care două sau trei în apropierea careului advers de 16 m, nu sîntem oare nevoiți să conchidem că, **fie antrenorii nu au pregătit temeinic acest joc, fie jucătorii nu au respectat indicațiile, dacă acestea au fost date ?** În orice caz, așa cum s-a comportat în multe momente, **echipa națională nu a arătat că a preparat replici pentru toate situațiile, de altfel cunoscute.**

La dispoziția tehnicienilor echipei noastre au fost suficiente date, observări, directe, filmări, pentru ca meciul-retur cu R.D.G. să fi fost preparat pînă în cele mai mici amănunțe cu excluderea unor erori care, din păcate, au putut fi observate de persoane mult mai puțin avizate decît specialiștii însărcinați cu pregătirea echipei.

În legătură cu acest aspect, poate cel mai important din întreaga desfășurare a partidei, este cazul să repetăm că, în materie de pregătire a echipelor reprezentative se continuă o tradiție dăunătoare, și anume aceea ca **de fiecare dată cînd un antrenor sau doi preiau echipa națională, aceștia obțin o exclusivitate deplină.** Colegiul central al antrenorilor în fața căruia, așa cum se obișnuiește în multe țări, antrenorii reprezentativei ar trebui să prezinte planul lor de activitate, să urmeze o confruntare de idei, o dezbatere, pentru ca apoi cei investiți cu răspunderea pregătirilor să acționeze avînd la îndemînă toate observațiile și sugestiile, acest colegiu este sistematic ocolit.

De altfel, rolul acestui Colegiu central de antrenori este foarte șters în F. R. Fotbal, cu toate că, în lipsa unei direcții tehnice, **colegiul de antrenori devine cea mai înaltă autoritate tehnică.** Din păcate, însă, tocmai antrenorii sînt aceia care îl minimalizează de îndată ce ei, atunci cînd devin antrenori federali sau de echipe reprezentative, îl ignoră.

Un alt simptom frecvent în fotbal este acela al **creditării exagerate a antrenorilor nou-numiți la conducerea echipelor reprezentative.** Se solicită o atmosferă de liniște, de sprijin, încredere deplină. De regulă, asemenea dorinți oficiale se respectă înaintea marilor evenimente internaționale, situație care contribuie ca antrenorii în cauză să considere optime stilul lor de lucru, părerile lor. **Astfel, în locul unor confruntări de păreri, exprimării unor sugestii care să servească în primul rînd antrenorilor, se evită, ca și în perioada meciului-retur cu echipa R. D. Germane, referirile critice.** Adesea, în mod bizar, se acreditează și ideea că, pasă-mi-te adversarii ar folosi asemenea discuții, deși după cum se cunoaște, observările se fac direct de către antrenorii străini interesați la jocuri de campionat și de pregătire, pe față.

Nu avem pretenția că, în cazul unor dezbateri deschise, s-ar fi evitat eșecul de la Leipzig, socotim însă că **antrenorii ar fi avut mai multe repere pentru acest important joc și nu am fi asistat la o evoluție a echipei noastre care, din punct de vedere tactic, a fost, adesea, pe dos de cum trebuia.**

Din punct de vedere al efortului, **echipa reprezentativă a luptat**, mai cu seamă după primirea primului gol, ca urmare a deciziei vădit intenționate a arbitrului Scheurer, **însă diferența de potențial atletic în favoarea echipei R. D. Germane a fost evidentă.** Această problemă nu poate fi rezolvată de la un meci la altul, pentru fotbalul nostru este însă o problemă de cel puțin 10 ani și tot de atîta timp măsurile, progresul, sînt neînsemnate. **Capacitatea atletică, capacitatea de efort, rezistența, privesc performanța românească în ansamblul ei, deoarece în ultimul timp** se constată la foarte multe sporturi o rămînere în urmă la acest important capitol față de partenerii de întrecere. Rezolvarea depinde de întregul proces de educație fizică, de la vîrsta preșcolară pînă la universitate. Sînt de așteptat măsuri urgente, imediate și de perspectivă, în această direcție, deoarece **se constată în mod frecvent că în întîlnirile sportive internaționale, peste 80 la sută din timp adversarii se găsesc aproape sau la egalitate și se detașează în final acei sportivi cu o structură și o pregătire atletică superioară.**

Ce folos că în meciul de la Leipzig superioritatea tehnică a jucătorilor români a fost menținută, în schimb au fost dominați în duelurile directe, cîștigate marea majoritate de adversari ?

În afara acestor aspecte extrem de importante pentru un joc de fotbal, se adaugă și acela al **influenței pe care o exercită arbitrajul.** Nu de azi, de ieri, asistăm la intervenții ale arbitrilor care uneori hotărăsc soarta unui meci sau a unei calificări. În special, în jurul calificărilor, în pofida unor observatori de primă mînă, se produc de către arbitri erori grave. **Cum se explică oare faptul că în timp ce spectatorii din tribune aplaudau spectaculoasa foarfecă pe spate executată de Radu Nunweiller, arbitrul Scheurer a dictat lovitura liberă pentru joc periculos, deși în jurul jucătorului român nu se afla nici un jucător advers la o distanță la care execuția în cauză să-l fi jenat ?** Această decizie uimitoare, această veritabilă **„lovitură indirectă"** dată echipei României, la care a contribuit și tulburarea jucătorilor noștri care au greșit la menținerea „zidului" a schimbat poate și cursul jocului, rezultatul partidei. De aici însă și o învățătură de minte pentru internaționalii noștri: **în suprafața de pedeapsă trebuie evitat tot ceea ce ar putea fi interpretativ pentru un arbitru, în ideea că, în deplasare, arbitrul devine cel puțin o jumătate dintr-un adversar, avînd în vedere predilecția de a fi extrem de obiectiv cu gazdele, ceea ce de multe ori devine dezavantaj pentru echipa care joacă în deplasare.**

Cu toate motivele obiective și subiective, **situația echipei noastre naționale în grupa preliminară este compromisă din cauza eșecului de la Leipzig și din cauza rezultatului de egalitate de la Helsinki.** Minimele șanse de calificare sînt indirecte, ele depind de ultimele rezultate de la București și, mai cu seamă, de la Tirana. **În deplasare nici un joc nu-i dinainte cîștigat.** Grupa a IV-a a preliminariilor campionatului mondial de fotbal '74 rămîne deschisă pînă la 3 noiembrie...

Una din cursele reușite ale lui Iordănescu, rămase, ca toate celelalte, fără rezultat, din cauza adresei greșite

Foto : Paul ROMOȘAN

PUȚINE SATISFACȚII

DUPĂ „RUNDA" A 8-a

În cele două săptămîni de întrerupere și, mai ales, după insuccesul de la Leipzig, ne-am pus multe speranțe în campionat. Dar prima etapă după reluare, această a 8-a rundă a campionatului, nu ne-a oferit prea multe elemente de bucurie. Am putea porni chiar de la **numărul redus al golurilor marcate** (unul sîmbătă și 17 duminica) și în primul rînd de la **jocul ofensiv** (păcat mai vechi al fotbalului nostru !) etalat în partidele ultimei manșe de campionat. Cu cîteva excepții (obișnuite, de altfel), liniile de atac au apărut în principal lipsite de viață. S-ar putea vorbi pe alocuri și de o anumită plictiseală (inexplicabilă) și despre accidentări care au dereglat mecanisme perfecte (**Dobrin** și **Troi** în cazul lui F.C. Argeș ; **Dumitrache** — la Dinamo : **Țarălungă** — Universitatea Craiova). Dar marea carență, manifestată și sîmbătă și duminică, cu acele cîteva obișnuite excepții, a fost lipsa de inspirație și jocul static. Sigur, cineva ar putea vorbi și despre replica bună a defensivelor, dar acest etern paradox nu-și poate găsi acoperire cel puțin în jumătate din meciurile celei de a opta etapă.

Manșa nr. 8 a produs prima evadare a liderului : Universitatea Craiova a cîștigat greu derby-ul cu F.C. Constanța, dar s-a distanțat la trei puncte. Duminică, studenții pregătiți de **C. Cernăianu** au relevat încă o dată că pentru ei mai grele sînt jocurile de... acasă. Ceea ce trebuie să reprezinte, la urma urmei, o temă de meditație pentru o formație puternică, cu argumentate pretenții.

Această manșă a însemnat evadarea Jiului de pe poziția ultimă, după scorul fără replică administrat, într-o repriză, Rapidului. Jiul a marcat trei goluri și a scăpat de „lanternă", S.C. Bacău a primit trei goluri (la Iași) și a preluat „lanterna". Dar în zona „grea" trăiesc multe echipe și, cea mai surprinzătoare apare „căderea" Rapidului, formație care începuse nesperat de bine cursa.

La drept vorbind, despre această a opta etapă favorabilă gazdelor, cu excepția remizei obținută de U.T.A. la Tg. Mureș, nu se pot spune prea multe lucruri favorabile. Am vrea să credem că numai acel foarte greu handicap moral al eșecului de la Leipzig a produs o inhibare generală. Cum tot atît de bine am vrea să credem că după această etapă de „rodaj moral" și după ziua cupelor europene, de astăzi, duminică vom înregistra un salt calitativ, pe măsura unei runde care se recomandă prin partida cu **U.T.A. — Universitatea Craiova, Rapid — Dinamo, Sportul studențesc — Steaua și F.C. Constanța — F.C. Argeș.** Să sperăm într-o revenire de fond a Campionatului !...

Mircea M. IONESCU

CLASAMENTUL	PUNCTE	MECIURI ACASĂ	MECIURI AFARĂ	MECIURI TOTAL	GOLURI ACASĂ	GOLURI AFARĂ	GOLURI TOTAL	DIFERENȚA
1. **UNIV. CRAIOVA**	14	4 4 0 0	4 2 2 0	8 6 2 0	8—2	5— 2	13— 4	+9
2. F.C. Constanța	11	3 3 0 0	5 2 1 2	8 5 1 2	8—2	5— 5	13— 7	+6
3. Dinamo	11	5 3 1 1	3 2 0 1	8 5 1 2	11—8	4— 3	15—11	+4
4. Steaua	9	5 4 1 0	3 0 0 3	8 4 1 3	12—4	2— 5	14— 9	+5
5. C.S.M. Reșița	9	4 3 0 1	4 0 3 1	8 3 3 2	11—4	5— 7	16—11	+5
6. Poli. Iași	8	5 4 0 1	3 0 0 3	8 4 0 4	6—1	2— 8	8— 9	—1
7. F.C. Argeș	8	4 3 1 0	4 0 1 3	8 3 2 3	8—4	3— 8	11—12	—1
8. Sp. studențesc	7	4 3 1 0	4 0 0 4	8 3 1 4	**11—2**	3— 8	14—10	+4
9. „U" Cluj	7	4 3 0 1	4 0 1 3	8 3 1 4	7—3	0— 3	7— 6	+1
10. Steagul roșu	7	4 3 1 0	4 0 0 4	8 3 1 4	5—1	2— 7	7— 8	—1
11—12 Poli. Timișoara	7	4 3 0 1	4 0 1 3	8 3 1 4	5—3	1— 5	6— 8	—2
Petrolul	7	4 3 1 0	4 0 0 4	8 3 1 4	8—3	2— 9	10—12	—2
13—14. U.T.A.	7	4 3 0 1	4 0 1 3	8 3 1 4	5—2	1— 9	6—11	—5
C.F.R. Cluj	7	4 3 1 0	4 0 0 4	8 3 1 4	9—5	3—12	12—17	—5
15. A.S.A. Tg. Mureș	7	4 3 1 0	4 0 0 4	8 3 1 4	8—4	4—14	12—18	—6
16. Jiul	6	4 2 1 1	4 0 1 3	8 2 2 4	7—3	4— 9	11—12	—1
17. Rapid	6	4 1 2 1	4 1 0 3	8 2 2 4	5—5	4— 8	9—13	—4
18. S.C. Bacău	6	4 3 0 1	4 0 0 4	8 3 0 5	7—4	2—11	9—15	—6

CRAIOVA. Două „perechi" de jucători (Bălan — Marcu, în echipament de culoare închisă, și Oprea — Antonescu), într-o spectaculoasă dispută pentru balon (Fază din meciul UNIVERSITATEA — F. C. CONSTANȚA, 2—1)

Foto : S. BAKCSY

NOUL VAL AL JIULUI

Normal ar fi fost — urmărind meciul de la Petroșani — să rezervăm, în exclusivitate, aceste rînduri victoriei categorice obținute de Jiul, în fața feroviarilor bucureșteni. Și aceasta pentru că faptul în sine constituie un veritabil eveniment, dacă este să ținem seama atît de istoria confruntărilor dintre cele două formații — dominată net de rezultate favorabile giuleștenilor —, cît și de incertitudinea startului luat, în acest sezon de echipa minerilor din Valea Jiului

Privind însă, duminică la ieșirea sa victorioasă din teren, 11-le antrenat în prezent de **Traian Ivănescu**, ni s-a părut mai interesant a remarca că din rîndurile jucătorilor care apărau nu cu mult timp în urmă culorile clubului din Petroșani, numai doi, **Tonca** și **Libardi** (cărora li se adaugă, de pe banca rezervelor, **Stocker**, suspendat) supraviețuiseră repetatelor operațiuni de reconstrucție. În rest, foarte multe nume relativ noi. Chiar dacă unele dintre ele, ca cele ale lui **Mulțescu, I. Gabriel** și **Roznai** și-au cîștigat de acum dreptul la o apropiată consacrare.

Alături de aceștia și pe deplin angajați în efortul general de redresare a echipei se înscriu reprezentanții promoției de debutanți ai Jiului, promovați în această toamnă de antrenorul **Traian Ivănescu**. Ei se numesc : **I. Nițu** (21 de ani), un talentat fundaș lateral în care mulți văd pe urmașul lui **Sătmăreanu** ; atacanții **M. Stoichiță, N. Tudor** și **Luca Lică** — toți trei sub limita vîrstei de 19 ani — jucători cu o deosebită abilitate în manevrarea balonului și cu reale perspective de titularizare. În urma lor, în anticamera formației de seniori, mai așteaptă deocamdată portarul **Mocanu**, fundașul **Basno** și extrema **Tulpan**. Noul val al Jiului, pe cale să-și găsească împlinirea, promite să aducă în atmosfera generală a fotbalului nostru un suflu necesar de tinerețe și — sperăm — de calitate.

Mihai IONESCU

APLAUZE LA UN JOC... PIERDUT !

În etapa a IV-a, la 26 august, într-o dimineață însorită, jucătorii de la „U" plecau fericiți, la Cluj, de pe stadionul Giulești, unde reușiseră un nesperat 0—0 cu Rapid. Deci un punct mare pentru studenți, cucerit însă — după cum s-a arătat în presă — în urma unui joc care a primit calificativul slab, în care fazele de fotbal au lipsit, primînd în schimb antijocul, apărarea oarbă, destructivă, jocul dur. Pe scurt, un meci din acelea de la care pleci cu un gust amar.

După exact patru etape, duminică, la Reșița, din nou spectator la evoluția lui „U". De unde împreună cu tribunele pline așteptam ca **Beldeanu et Co.** să-și etaleze virtuțile care i-au adus pe locul V, cei care joacă, cei care ies în evidență sînt studenții : ei au demonstrat uneori un fotbal spectaculos, cu contraatacuri purtate în viteză, cu cîțiva fotbaliști (**Soo, Uifăleanu, Lăzăreanu, Matei**, tinerii **Suciu, Coca**) în bună dispoziție de joc. În general, întreaga echipă din Cluj a arătat duminică, la Reșița, că este în formă, că a pornit pe un drum bun.

Și cu toate astea, față de amintita confruntare de la 26 august, „U" a plecat acasă fără nici un punct. Socotim însă că studenții, antrenorul lor, **Silviu Avram** și întreg statul major al echipei trebuie să fie mai mulțumiți **acum** decît după acel punct cucerit în fața Rapidului. „U" a demonstrat că este în creștere de formă, echipa are un stil de joc în germene, o orientare în teren. Desigur, mai sînt multe de făcut pentru ca echipa universitară și tehnicienii ei să se declare cu adevărat satisfăcuți. Jocul etalat însă pe stadionul Valea Domanului constituie un indiciu că „U" poate deveni o adevărată echipă.

Mircea TUDORAN

MOTIVAȚIE PENTRU ION CONSTANTIN

În meciul de la Pitești dintre **F. C. Argeș** și **Sportul studențesc**, întîlnire de mare angajament și de bună factură tehnică, un jucător ne-a atras atenția în mod deosebit. Este vorba de nouarul bucureștenilor, **Ion Constantin**. Distribuit tactic într-un rol care îi avantajează de minune, datorită alurii sale atletice, mobilității sale, acest jucător, fără să exagerez, **a acționat pe toată durata partidei ca un adevărat piston, înainte și înapoi, în funcție de cerințele jocului, de interesele de moment ale echipei sale. Pur și simplu a fost o revelație.**

Dacă mă refer numai la acele două minute ale jocului (min. 33 și 58) cînd datorită presingului făcut de el la fundașul central **Olteanu** a creat tot atîtea situații de gol (una soldîndu-se cu acea lovitură de la 11 m, ratată însă de **Tănăsescu**) se justifică nota 9 acordată de cronicar. **Travaliul depus de I. Constantin, prospețimea lui fizică — uneori a fost încolțit de 2—3 apărători, dar mai întotdeauna a ieșit cu balonul la picior — a pus în mare dificultate defensiva argeșeană.**

L-am văzut deseori circulînd în preajma propriului careu de 16 m, cu vizibila preocupare de a acoperi culoarele de joc rămase libere, ca urmare a tacticii de apărare „om la om" aplicată riguros de echipa antrenată de **Gheorghe Ola**. Astfel jucătorul piteștean care avansa fără om în treimea adversarului, se lovea acolo de un obstacol — numit **I. Constantin**, jucătorul de șoc al echipei Sportul studențesc.

Cineva spunea duminică în tribune, evidențiind firește puterea de combativitate a atacantului bucureștean : **„Fiecare antrenor și-ar dori în echipă un asemenea înaintaș — buldozer, excelent pentru jocul pe contraatac"**. Avea dreptate !

Stelian TRANDAFIRESCU

CEEA CE NE-A IMPRESIONAT LA CONSTĂNȚENI...

Înaintea derbyului de duminică, de la Craiova, cu cea de a doua clasată, F. C. Constanța, antrenorul **Constantin Cernăianu** se arăta cam neliniștit, anticipînd — nu numai pe baza situației actuale din campionat, dar și a unor... antecedente care au caracterizat, în general, confruntările directe dintre cele două formații — că echipa sa va avea un meci foarte greu. Pe teren, temerile exprimate de antrenorul craiovenilor au fost confirmate, deși gazdele — prin debutul lor foarte bun în joc — puteau obține încă din primele 10—15 minute un avantaj decisiv pentru victorie.

Depășind, însă, cu bine perioada de început, în care au fost constrînși la un joc de apărare, constănțenii s-au dovedit apoi destul de periculoși pentru partenerii lor, egalînd după pauză scorul și fiind chiar pe punctul de a lua conducerea. (În treacăt fie spus, am apreciat, la pauză, sinceritatea căpitanului echipei, Antonescu, și a lui Vigu, care au recunoscut justețea penaltyului acordat de arbitru împotriva echipei lor).

Dar din evoluția de duminică a constănțenilor cel mai mult ne-a impresionat **modul admirabil în care ei s-au apărat în finalul meciului în fața ofensivei dezlănțuite a gazdelor.** În acele minute întregi de mare tensiune, de un rar dramatism, în care presiunea exercitată de craioveni luase proporții greu de închipuit, constănțenii, grupați în jurul inepuizabilului lor căpitan de echipă (apreciat nu numai de noi drept cel mai bun jucător de pe teren) au luptat extraordinar, cu o imensă risipă de energie, pentru a menține rezultatul egal. Și cu toate că nu au reușit, pînă în cele din urmă, să evite înfrîngerea, tenacitatea rezistenței lor a meritat să fie admirată.

Constantin FIRĂNESCU

P. S. Cu surprindere și mîhnire am aflat ulterior că, după terminarea meciului de la Craiova, pe drumul spre cabine, s-au petrecut unele regretabile incidente între gazde și oaspeți. Considerăm necesar ca federația să cerceteze cele întîmplate și să ia măsurile corespunzătoare împotriva celor vinovați.

ETAPA VIITOARE (7 OCTOMBRIE)

București : **RAPID — DINAMO**
București : **SP. STUDENȚESC — STEAUA**
Ploiești : **PETROLUL — POLI. IAȘI**
Timișoara : **POLITEHNICA — JIUL**
Arad : **U.T.A. — UNIV. CRAIOVA**
Constanța : **F. C. CONSTANȚA — F. C. ARGEȘ**
Brașov : **STEAGUL ROȘU — A.S.A.**
Cluj : **„U" — C.F.R.**
Bacău : **SPORT CLUB — C.S.M. REȘIȚA**

DIVIZIA A | COMENTARIU • NOTE DE REPORTER • CLASAMENTE **ETAPA A VIII-a**

„ALIBIUL" LUI HAJNAL ȘI EXEMPLUL LUI CANIARO

Rar ne-a fost dat să asistăm la o partidă atît de plată, de lipsită de nerv, ca aceea dintre A.S.A. și U.T.A. Oaspeții, în dorința de-a obține măcar un punct, s-au apărat cu străsnicie, dar în același timp nu au neglijat declanșarea unor contraatacuri reușite, gata, gata, să se soldeze cu goluri. Deci, mai puțin vinovați sînt oaspeții față de comportarea sub orice critică a mureșenilor, beneficiarii terenului propriu și a celor 8000 de spectatori care, la sfîrșitul meciului, și-au manifestat — justificat — nemulțumirea.

Trecînd peste aspectul total nemulțumitor al partidei, ne vom referi, la un altul, foarte important, ce ține de latura educativă, la modul cum a înțeles **Hajnal** să răspundă nevoilor de moment ale clubului în care a crescut și s-a consacrat, ca jucător, **ignorînd, fără remușcări, greaua misiune a echipei lui la Sofia**. Dar să dăm curs faptelor. **În minutul 87 al întîlnirii, la un duel aerian cu un fundaș advers, Hajnal a fost lovit involuntar la nas, rămînînd întins la pămînt pînă la sfîrșitul meciului. Transportat la vestiar, lăsînd impresia că nu se poate ține pe picioare, Hajnal a profitat de moment, găsind un alibi ca să nu facă deplasarea la Sofia, unde, astăzi, mureșenii susțin o foarte dificilă partidă în finala** Cupei Balcanice. La toate insistențele conducerii clubului, Hajnal a rămas neînduplecat, refuzînd categoric să însoțească echipa. **Un prim efect, semnificativ de altfel, a fost că toți ceilalți jucători mureșeni s-au angajat să lupte din răsputeri în meciul cu Lokomotiv Sofia, fiind, totodată, hotărîți ca, pe viitor, să renunțe la serviciile lui Hajnal.**

La polul opus, apreciem atitudinea lui **Caniaro** — o dovadă de atașament față de culorile clubului — care a suportat o entorsă la gleznă. Cu toate acestea, abia pășind, și-a însoțit coechipierii la Sofia, în speranța că, pînă la ora meciului, starea lui de sănătate se va ameliora.

Gheorghe NERTEA

BUCUREȘTI. Dudu Georgescu reia balonul cu capul, spre poarta excelentului Jivan.
Foto: Vasile BAGEAC

EXPLICAȚIILE UNUI NEAȘTEPTAT 3-0

Pentru cei ce nu au asistat la meciul de la Iași, acel 3—0 cu care Politehnica a surclasat pe Sport Club a constituit o surpriză. Drept să spunem, și pe noi ne-a mirat proporțiile scorului, mai ales atunci cînd **Lupulescu** înscria cel de al treilea gol cu atîta ușurință. De abia trecuse o jumătate de oră de la fluierul de început iar pe teren lucrurile erau cît se poate de clare.

Politehnica a luat un start excelent, a prins, cum se spune, o zi bună, și și-a supus adversara unor atacuri repetate, purtate în viteză, mai ales prin **Lupulescu** (și el o frumoasă surpriză prin luciditatea cu care a acționat și și-a condus partenerii din atac). **Dar Politehnica a impresionat în prima repriză printr-un joc colectiv**, de la care au făcut excepție doar fundașul **Micloș** — cam dur și nesigur și, oarecum, **Simionaș**, prea nervos și încîlcit în acțiuni. A vrut să facă prea multe în fața fostei sale echipe.

Văzînd jocul din prima repriză, înțelegeam temerea antrenorului **C. Rădulescu**, care, înainte de meci, se plîngea că indisponibilitățile nu i-au permis să prezinte echipa cea mai bună. **[illegible] s-a arătat slab pregătit, Volmer ușor de depășit, Bălută inexistent, Pană steril, Dembrovschi departe de potențialul său maxim.** Ne-a făcut impresia că există și o oarecare apatie în rîndurile echipei. După pauză, jocul s-a echilibrat. Politehnica a mai slăbit ritmul, mulțumită de rezultat (meteahnă mai veche la echipele noastre), oaspeții au devenit mai insistenți, dar în fazele de finalizare **s-au pripit**. Acum, Sport Club este pe ultimul loc. Situația echipei din Bacău trebuie să-i alarmeze pe cei din preajma ei. Evoluțiile ei slabe se cam repetă.

Constantin ALEXE

A ÎNDRĂZNI...

În cele cîteva rînduri care urmează vom vorbi despre expediția, terminată fără succes, a Politehnicii Timișoara la București. Aventura ei are, din punctul de vedere al angajării tactice, a combativității, multe similitudini cu „episodul Leipzig". Duminică, pe stadionul Dinamo (ca și la 26 septembrie, tricolorii pe „Zentral Stadion"), alb-vișiniii conduși de prof. **Ion Ionescu** și-au fixat o ștachetă prea joasă, așa cum s-a demonstrat, față de condiția meciului.

Politehnica Timișoara trecuse cu minime daune furtuna din prima repriză. Atunci, adversara sa — care a avut singurele momente de inspirație în această primă parte a întîlnirii — a trecut pe lîngă cîteva excelente situații de marcare. Timișorenii au scăpat cu numai 0—1; s-a ivit — apoi — acea secvență încheiată fructuos de **Bungău**; la 1—1 trebuia ca rolul principal să revină curajului, spiritului de inițiativă. Atunci însă, ca mai totdeauna în cazul echipelor noastre, a intervenit acea exagerată doză de precauție, acea mulțumire cu puțin. Politehnica, în loc să se desfacă, asemenea unui evantai, spre poarta lui Dinamo s-a închis, aidoma unui arici. **Lupta pentru egalul fixat atunci pe tabela de marcaj**: la atît se reduceau pretențiile oaspeților, deși atîtea și atîtea pățanii demonstraseră că cei ce se mulțumesc cu puțin nu mai au pînă la urmă nici redusa porție de puncte a egalității.

Și astfel, în loc să apere un 1—1 prin atac și nu prin defensivă, Politehnica a scăpat ocazia unui rezultat de rezonanță.

Eftimie IONESCU

DRIBLINGUL ÎN PLUS ÎN CAREUL BINE PĂZIT...

Schițînd, de la început, cadrul de desfășurare a „nocturnei" de pe „23 August", trebuie spus că întîlnirea **Steaua — Petrolul** a avut un curs conform așteptărilor: **formația bucureșteană** a preluat, din start, frînele jocului, în dorința de a miza pe o carte a ofensivei; în timp ce **echipa vizitatoare**, conștientă de resursele ei mai modeste în momentul de față, și-a luat măsurile necesare pentru a dejuca intențiile partenerului de întrecere.

Se poate afirma că din punctul ei de vedere formația oaspete și-a făcut datoria. A jucat realist (**cu marcaj strict în zonă și cu folosirea lui Cringașu în rolul de libero**), cu o organizare judicioasă în spațiul de joc (**grupată, eșalonată în adîncime, cu dispozitiv supranumeric la bază**), a beneficiat de un potențial fizic ridicat care i-a permis să manevreze cu relativă ușurință, în funcție de desfășurarea fazelor.

Fără a ignora, deci, opoziția hotărîtă și organizată a adversarului, părerea noastră este că **Steaua nu s-a exprimat cu întreg potențialul ei ofensiv**, acela pe care este datoare să-l demonstreze o formație cu atîtea „nume". Desigur, sînt mai multe motivele ce o împiedică, la ora actuală, pe Steaua să realizeze mai mult decît aceste mini-victorii. Asupra unuia singur — esențial — ne vom opri, deocamdată; și anume, asupra tendinței exagerate la unii componenți ai atacului (**Iordănescu, Năstase, Răducanu**) **de a complica lucrurile**, **preferind rezolvării simple**, **cerută de fază, o fentă sau un dribling în plus**. Ceea ce — în preajma sau în interiorul careului — se plătește enorm!

G. NICOLAESCU

A FOST SAU NU A FOST PENALTY?

La Cluj, pe stadionul Municipal, s-a jucat un meci de scăzut nivel tehnic, cu foarte puține faze „fierbinți" în fața celor două porți. Zvîcnirile în afara mediocrității — cîteva doar — au apărut imediat după pauză. Două ratări ale gazdelor (**Adam**), o bară (**Lupu**) și o incredibilă ocazie de egalare irosită de **Șerbănoiu** au punctat cea mai atractivă perioadă a jocului, cea dintre minutele 46—63. Tot în acest interval de timp, cînd scorul putea deveni 3—0 pentru C.F.R. dar și 1—1, s-a marcat și singurul gol al meciului, dintr-o lovitură de la 11 m.

Desigur, cei ce au asistat la această partidă, ca și telespectatorii care au văzut reluările pe micul ecran, și-au pus și continuă să-și pună întrebarea dacă la hențul lui **Jenei** (pentru că HENȚ A FOST, s-a văzut clar, nimeni nu-l poate contesta) a existat sau nu INTENȚIA apărătorului de la Steagul roșu de a juca balonul cu mîna.

După meci, brașovenii au susținut, în corpore, că NU. Ceferiștii, că DA.

Foarte aproape de adevăr ni se pare însă punctul de vedere al lui Adam, întotdeauna un model de jucător fair-play: **„Mîna lui Jenei a schimbat traiectoria balonului care se îndrepta spre Tezean, aflat pe fază"**. Exact aceleași cuvinte ne-au fost spuse și de arbitrul **Dinulescu**.

Confuzia, credem noi, s-a datorat lipsei de fermitate a conducătorului jocului, care a arătat cu mare întîrziere punctul de la 11 m.

Laurențiu DUMITRESCU

BUCUREȘTI. Năstase înscrie singurul gol al partidei, de pe stadionul „23 August" (Fază din meciul Steaua — Petrolul, 1—0)

TINERET-REZERVE

1.	Rapid	8	6	1	1	14—[illegible]	13
2.	Univ. Craiova	8	6	0	2	13—7	12
3.	Steaua	8	5	1	2	15—8	11
4.	Dinamo	8	4	3	1	8—2	11
5.	Poli. Timișoara	8	5	0	3	16—12	10
6.	Petrolul	8	4	1	3	13—9	9
7.	Poli. Iași	8	4	1	3	12—10	9
8.	F.C. Argeș	8	3	2	3	16—11	8
9.	A.S.A.	8	3	2	3	14—11	8
10.	C.F.R. Cluj	8	4	0	4	13—15	8
11.	„U" Cluj	8	3	1	4	11—11	7
12.	F.C. Constanța	8	3	1	4	12—17	7
13.	C.S.M. Reșița	8	2	3	3	9—14	7
14.	U.T.A.	8	2	2	4	10—11	6
15.	Steagul roșu	8	2	1	5	6—11	5
16.	Sportul studențesc	8	2	1	5	6—13	5
17.	S.C. Bacău	8	2	1	5	10—21	5
18.	Jiul	8	1	1	6	8—15	3

„CUPA A+T"

1.	UNIV. CRAIOVA	16	12	1	1	26—11	26
2.	Dinamo	16	9	4	3	23—13	22
3.	Steaua	16	9	2	5	29—17	20
4.	Rapid	16	8	3	5	23—21	19
5.	F.C. Constanța	16	8	2	6	25—24	18
6.	Poli Timișoara	16	8	1	7	22—20	17
7.	Poli. Iași	16	8	1	7	20—19	17
8.	F.C. Argeș	16	6	[illegible]	6	27—23	16
9.	Petrolul	16	7	2	7	23—21	[illegible]
10.	C.S.M. Reșița	16	5	6	5	25—25	16
11.	A.S.A. Tg. Mureș	16	6	3	7	26—29	15
12.	C.F.R. Cluj	16	7	1	8	25—32	15
13.	„U" Cluj	16	6	2	8	18—17	14
14.	U.T.A.	16	5	3	8	16—22	13
15.	Sportul studențesc	16	5	2	9	20—23	12
16	Steagul roșu	16	5	2	9	13—19	12
17.	S.C. Bacău	16	5	1	10	19—36	11
18.	Jiul	16	3	3	10	19—27	9

CLASAMENTUL GOLGETERILOR

9 GOLURI: ADAM (C.F.R. Cluj) — 2 din 11 m

8 GOLURI: Nestorovici (C.S.M. Reșița) — 1 din 11 m

7 GOLURI: Năstase (Steaua)

6 GOLURI: M. Sandu (Sp. studențesc), **D. Georgescu** (Dinamo) — 1 din 11 m.

5 GOLURI: Oblemenco (Univ. Craiova) — 1 din 11 m

4 GOLURI: Bălan (Univ. Craiova), **I. Constantin** (Sportul studențesc), **Mărculescu** (F.C. Constanța), **Mureșan** (A.S.A.), **Neagu** (Rapid), **Bungău** (Poli. Timișoara) — 1 din 11 m.

3 GOLURI: Naghi (A.S.A.), **Dănilă** (Poli. Iași), **Iordănescu** (Steaua), **Pîrvu** (Petrolul), **Kun, Broșovschi** (U.T.A.), **Mulțescu, Stocker** (Jiul), **Dobrin, Troi** (F.C. Argeș), **Dembrovschi** (S.C. Bacău), **Beldeanu** (C.S.M. Reșița) — 1 din 11 m, **Pescaru** (Steagul roșu) — 1 din 11 m

2 GOLURI: Dumitrache, Nunweiller VI, Fl. Dumitrescu (Dinamo), **Țarălungă** (Univ. Craiova), **Vlad** (F.C. Argeș), **Cojocaru** (C.F.R. Cluj) — 1 din 11 m, **Cadar** (Steagul roșu), **Tănase, Caraman** (F.C. Constanța), **Stoian** (Jiul), **Cringașu** (Petrolul) — ambele din 11 m, **Pislaru, Caniaro** (A.S.A.), **Voinea, Atodiresei** (C.S.M. Reșița), **Barbu, Mureșan, Uifăleanu** („U" Cluj) — 1 din 11 m, **Lupulescu** (Poli. Iași).

ECHIPA ETAPEI

• JIVAN

• NICULESCU • ANTONESCU • POJONI • NISTOR

• ROMILA II • LIBARDI

• UIFĂLEANU • NIȚĂ • OBLEMENCO • JERCAN

ECHIPA CAMPIONATULUI DE LA O ETAPĂ LA ALTA

ADAMACHE (62)

ANGHELINI (61) ANTONESCU (67) DESELNICU (61) NISTOR (60)
VLAD (61)

DUMITRU (66) VIGU (63)

TĂNASE (64) MULȚESCU (56) OBLEMENCO (64) LICĂ (60)

CLASAMENTUL GRUPEI A IV-A

1. R. D. Germană	5	4	0	1	14—2	8
2. România	5	3	1	1	8—4	7
3. Finlanda	4	1	1	2	3—11	3
4. Albania	4	0	0	4	1—9	0

SPERANȚELE NOASTRE DE CALIFICARE, CONTRAZISE DE REALITĂȚILE ȘI OBSTACOLELE DE LA LEIPZIG

PARTIDELE CARE AU RĂMAS DE JUCAT

10 X : Albania — Finlanda
14 X : România — Finlanda
3 XI : Albania — R.D.G.

Comentariile de pînă acum asupra meciului de la Leipzig converg spre două idei de bază :

• **echipa R.D. Germane a fost, în ansamblul partidei de miercuri, mai bună decît a noastră și victoria sa finală poate fi apreciată ca meritată,** în raport cu armele la care au recurs — și felul cum le-au mînuit — cei doi parteneri de întrecere în cele 90 de minute ale meciului ;

• **echipa României putea, CHIAR ÎN ACESTE CONDIȚII, obține un rezultat mai bun, de exemplu meciul nul care să-i atragă calificarea** (ceea ce n-ar fi fost nici pentru prima, nici pentru ultima oară în istoria meciurilor de fotbal...), dacă ar fi avut **un plus de forță ofensivă,** dacă ar fi acoperit mai bine mijlocul terenului, dacă ar fi fost mai atentă în apărare, la cele două faze fixe și **dacă arbitrul întîlnirii, Rudolf Scheureur, n-ar fi intrat pe teren** — dacă nu cu ostilitate față de noi și cu premeditare descoperită — **în orice caz cu multă bunăvoință față de gazde,** cărora a căutat să le dea, din cînd în cînd, și cîte o mînă de ajutor.

Oprindu-ne asupra primului aspect, se cuvine să relevăm mai întîi **excepționala pregătire atletică a gazdelor.** Fotbaliștii echipei R.D.G. i-au întrecut pe ai noștri **sub aspectul vitezei, al forței corporale, al deciziei în angajamentul direct în lupta pentru balon.** De asemenea, ca o consecință a suportului atletic solid, orientarea lor în joc a fost superioară, în sensul că au jucat cu pase lungi, cu lansări viguroase pe aripi, au șutat continuu la poartă. Ofensiva lor a fost, în acest fel, mai sănătoasă, mai perseverentă, a obligat apărarea echipei române să cedeze de mai multe ori, să caute adesea soluții de ultimă instanță. În definitiv, era de așteptat ca elevii lui Georg Buschner să joace astfel. **Un asemenea meci cu caracter decisiv pe teren propriu, o asemenea șansă deci, oferită de o programare a jocurilor avantajoasă pentru echipa care abordează în fața publicului său meciul care înseamnă „to be or not to be", nu se scapă cu una cu două.** Nici noi n-am scăpat-o în fața Portugaliei, în trecutele preliminarii C.M., n-am scăpat-o nici în fața Cehoslovaciei, în grupa Campionatului european, și, recent n-a scăpat-o nici Scoția în fața Cehoslovaciei, pe care miercurea trecută a învins-o la Glasgow cu 2—1. Această cvasi-regulă a preliminariilor a primit, deci, la Leipzig o confirmare în plus și, probabil că încă una va veni, de exemplu, în returul partidei Anglia—Polonia din noiembrie. Pentru că, devine tot mai clar, în aceste duble meciuri cu principalul concurent, **a juca pe teren propriu meciul al doilea constituie un avantaj real.**

Revenind, însă, la partida de săptămîna trecută de la Leipzig, trebuie să subliniem cu satisfacție (dacă acesta mai poate fi azi un motiv de satisfacție !...) că **echipa României a jucat un fotbal mai frumos,** mai plăcut ochiului, decît formația căreia a trebuit să-i cedeze. Jucătorii noștri au — în general — o tehnică individuală mai bună decît cei din R.D.G., unele acțiuni ale lui Dumitrache, Iordănescu sau Dobrin au arătat că noi știm mai bine acest joc și îl practicăm **cu mai mult talent, cu mai multă finețe, dar că fotbaliștilor noștri le lipsește vigoarea cerută azi de noul drum pe care pășește fobtalul și care condiționează rezultatele în partidele cu miză.**

Iată de ce, **fără a susține abandonarea fotbalului tehnic,** trebuie să atragem încă o dată atenția că atît timp cît jucăm în competiții **pe puncte și pe eliminări** trebuie să ne conformăm cerințelor competiției moderne și să căutăm — nu numai la echipa națională ci în întregul nostru fotbal — **a da virtuților native ale jucătorilor români, înclinațiilor lor pentru acest joc, acel suport atletic necesar, cu caracter de condiție sine qua non, care să asigure și rezultatele.**

Nu este un secret pentru nimeni că actualmente **în întregul sport mondial, în toate disciplinele sportive, primul tribut se plătește pregătirii atletice, calităților fizice.** De ce ar fi altfel în fotbal, adică tocmai într-un sport atît de complex, aproape de sinteză ? Raționamentul acesta, pe care ni-l impune logica ultimilor ani, poate merge și mai în adîncime, atingînd **probleme de selecție, pentru că diferențele de gabarit dintre un atac cu Țărălungă, Dumitrache și Iordănescu și o apărare cu Bransch și Sammer au fost,** la Leipzig, frapante. Iar rezultatul final al duelului, în care **tehnica fără suport atletic a plecat steagul în fața înaltului grad de atletizare fotbalistică,** a fost previzibil (iertați să fim) încă de la București, de la meciul din mai, pe care l-am cîștigat cu greu și nu îndeajuns de autoritar. Paralela pe care o facem în aceste rînduri pornește de la echipele României și R.D. Germane dar nu se restrînge la ele, ci poate cuprinde un evantai mult mai larg de echipe reprezentative europene, care intră într-o categorie sau alta.

În aceste condiții, ni se pare că este **mai puțin important să discutăm despre orientarea tactică a echipei noastre la Leipzig, despre repriza primă în care ea s-a apărat sau despre cea în care a atacat mai mult, despre lipsa unui jucător sau a altuia, despre momentul psihologic al golului primit cu trei minute înainte de o pauză care, desigur, dacă ar fi venit pe fondul unui 0—0 ar fi fortificat echipa noastră fizic și moral.** Fiecare din ideile acestea are justificarea sa, dar dincolo de orice element conjunctural, de moment, ni se pare că există și niște mari adevăruri ale fotbalului de azi pe care nu le putem ignora, pentru a nu rămîne izolați.

În legătură cu arbitrajul. Noi nu credem că am pierdut — în primul rînd — din cauza lui Scheurer. Arbitrul elvețian, este adevărat, **le-a facilitat gazdelor drumul spre obținerea victoriei, dar nu el a fost cel ce a stat, în mod direct, în fața echipei noastre.** La Leipzig nu ne-am găsit în fața unei situații în care echipa României să fi fost mai bună decît partenera sa de întrecere și să fi fost învinsă prin goluri anulate pe nedrept sau penalty-uri acordate adversarului. Decizia neregulamentară din min. 42 (o mînă întinsă de arbitru gazdelor) s-a putut transforma în gol trecînd și pe drumul unui zid defectuos, al unui marcaj neglijent, al unui șut deviat. Iar dacă arbitrul a mai comis o mare eroare (neacordarea penalty-ului impus de infracțiunea apărătorilor echipei R.D.G. asupra lui Dumitrache în repriza a doua), tot el — poate și mustrat de conștiință — a trecut cu vederea și ieșirea nervoasă a atacantului nostru care, ulterior, l-a lovit cu piciorul, fără balon, pe Sammer. **Nu vrem să-l scoatem „basma curată" pe un arbitru care a condus SLAB și cu un procent, mai mare decît de obicei, de bunăvoință față de echipa gazdă.** Dar nici nu vrem ca după acest eșec de la Leipzig atenția opiniei publice, a tehnicienilor **să fie deviată de la coordonatele principale ale meciului, spre un aspect episodic, însemnat desigur în economia partidei în speță, dar fără prea mare legătură cu problemele de bază** cu care se confruntă actualmente fotbalul românesc.

Desigur, echipa României a pierdut 95 la sută din șansele ei de calificare. Pentru ca ea să mai cîștige grupa, **trebuie ca R. D. Germană să piardă la Tirana,** ceea ce nouă ni se pare foarte puțin probabil.

Ce se întîmplă, însă, **în cazul cînd Albania și R. D. Germană ar face un meci egal la 3 noiembrie ?** În acest caz intră în joc golaverajul. Făcînd meci egal la orice scor, adversarii noștri direcți ar avea un golaveraj de +12, cel actual. Cum România are acum +4 înseamnă că, pentru a cîștiga grupa, echipei noastre îi trebuie la 14 octombrie o victorie cu 9—0 în fața Finlandei, pentru a realiza, deci +13 la golaveraj. În cazul cînd am învinge Finlanda numai cu 8—0, am avea +12, ca și echipa R.D.G. și am juca unul sau două meciuri de baraj pe teren neutru, conform articolului 4 din Regulamentul campionatului mondial. Repetăm însă, **tot acest calcul al golaverajului intră în joc doar dacă R.D.G. face meci nul la Tirana...**

Ajungem însă, din nou, la dezavantajul programării meciurilor. Pentru că, se înțelege, ar fi fost mai bine ca meciul nostru cu Finlanda să fie ultimul din grupă. În orice caz, dacă ne gîndim bine, acest meci l-am putea cîștiga cu 8—0, din moment ce Anglia a putut învinge pe Austria cu 7—0, săptămîna trecută, iar la Turku (în deplasare, deci) R.D.G. conducea la un moment dat, tot în fața Finlandei, cu 5—0...

Radu URZICEANU

O acțiune a atacanților noștri centrali este oprită printr-un fault asupra lui Dobrin. Faza se petrece la mijlocul terenului și arbitrul va sancționa...

MOMENTELE MAI IMPORTANTE ALE CELOR 90 DE MINUTE

Fotbaliștii noștri au mișcat balonul, dar gazdele au intrat imediat în posesia lui și în min. 2, Löwe a șutat puternic, obligîndu-l pe Răducanu să acorde primul corner. Peste două minute, cealaltă extremă, Streich, a trimis balonul pe lîngă poartă. Abia în min. 6, echipa noastră a inițiat o acțiune ofensivă, dar pasa trimisă de Dobrin, în adîncime, nu a găsit nici un coechipier. În min. 7, același Dobrin a pasat lui Nunweiller, dar Sammer a trimis în corner. Meciul se mai echilibrează, dar cei ce șutează la poartă sînt tot jucătorii echipei gazdă (în min. 9, „bombă" a lui Seguin, peste poartă). În min. 14, Dobrin se apropie de careul de 16 m, este, însă, ținut de mînă, și arbitrul lasă jocul... să continue. Iordănescu se remarcă prin cîteva centrări excelente, dar nefructificate.

Deși gazdele insistă, fază de poartă nu mai realizează decît în min. 27, cînd Ducke profită de ezitarea apărării noastre dar șutează pe lîngă bară. După patru minute, se remarcă Răducanu la șutul lui Kreische. În min. 38 am consemnat primul șut al echipei noastre : autorul lui — Dinu, care a trimis de la distanță, dar mult pe lîngă poartă. Minutul 42 : Nunweiller execută o foarfecă pe spate, în careu. În jurul lui, cîțiva coechipieri și doar în spate, departe, se afla un adversar. Dar, stupoare ! Arbitrul acordă, nejustificat, lovitură indirectă, pentru joc periculos (la cine ?). Streich trimite scurt și Bransch șutează puternic, mingea îl lovește pe Nunweiller și deviază în plasă : 1—0.

După pauză, chiar în min. 46, Kreische reia cu capul peste poartă mingea trimisă de Ducke din lovitură liberă. După aceea, jucătorii noștri au insistat și au avut multe minute de inițiativă. Șuturile la poartă, însă, au lipsit. Doar în min. 57, Dumitru a șutat puternic, pe lîngă bară. Peste 4 minute, fază fierbinte la poarta noastră : Kreische intră în careu, Răducanu blochează. Atacantul german nu poate evita ciocnirea, se accidentează și este înlocuit cu Sparwaser. În min. 63, gazdele aveau să majoreze scorul. Elevii lui Buschner au recuperat o minge centrată greșit de Deleanu și l-au lansat pe Löwe. Răducanu a fost nevoit să iasă în afara careului și să plonjeze, comițînd henț la 18 m. Faza de la primul gol avea să se repete : Streich a trimis scurt la Bransch, acesta a șutat puternic, pe jos, prin zidul care se mișcase, și... 2—0. După aceea, Streich a avut o bună situație (min. 69) dar a ratat ; Dumitrache (min. 75) a fost oprit neregulamentar în careu (faza urmeam să o revedem și în filmul televiziunii germane), dar arbitrul n-a dictat nimic, iar în min. 87, Răducanu a salvat din picioarele lui Löwe.

Constantin ALEXE

R. D. GERMANA — ROMÂNIA 2—0 (1—0)

Au marcat : Bransch (min. 42 și 63).

Stadionul Central din Leipzig ; nocturnă, iluminație excelentă ; teren bun ; timp răcoros, cer acoperit ; spectatori peste 95 000.

R.D. GERMANA : Croy — Kurbjuweit, Bransch, Sammer, Fritsche — Seguin, Lauck, Kreische (min. 61 Sparwasser) — Löwe, P. Ducke, Streich.

ROMÂNIA : Răducanu 8 — Sătmăreanu 6, Antonescu 7, Dinu 7, Deleanu 6 — Dumitru 6, R. Nunweiller 6 — Țărălungă 4 (min. 46 : Dembrovschi 6), Dobrin 6 (min. 83 : Marcu), Dumitrache 6, Iordănescu 6.

ARBITRU : Rudolf Scheurer (Elveția), slab.

CARTONAȘE GALBENE : Dobrin, Streich.

DESPRE UNELE ASPECTE ALE COMPORTĂRII ECHIPEI NOASTRE

INTERVIU CU V. STĂNESCU

S-au scurs cîteva zile bune de la meciul disputat azi o săptămînă, la Leipzig. Le-am numi zilele necesare decantării impresiilor pentru toată lumea — din conjunctura apropiată a fotbalului, jucători, antrenori, ziariști — care, în ore de liniște, cînd ecourile clocotitorului stadion de 100 000 de locuri sînt stinse de mult, a putut aprecia, mai la rece, cît anume din greul preț al ratării calificării revine arbitrului Scheurer și cît jucătorilor noștri.

Ascultînd și citind diverse opinii, în răgazul de timp de care vorbim, antrenorul echipei noastre naționale, **Valentin Stănescu,** a fost în măsură să compare cu părerile sale, prezentîndu-se, la ceasul interviului de față, cu concluzii oricum mai temeinice decît i-ar fi fost cu putință imediat după joc. Și am început astfel :

— Nu sînt puțini aceia care reproșează echipei pe care o pregătiți faptul de a fi răspuns, pe parcursul primei reprize, la atacurile susținute ale elevilor lui Buschner, printr-un joc strict de apărare. Ați dat indicații în acest sens ?

— Cunoscînd forța de joc a echipei R.D. Germane, precum și marea ei dorință de a obține victoria printr-un joc ofensiv, era normal, socotesc eu, ca în pregătirea acestei dificile partide să recomandăm formației noastre multă prudență. Mai concret spus, le-am cerut aripilor ca, în situația de apărare, să acționeze retras spre mijlocul terenului, iar lui Dumitru și Radu Nunweiller să acopere bine culoarele din fața fundașilor centrali, în funcție de fază, de direcția atacurilor adverse. Că, pînă la urmă, în multe momente ale primei reprize poarta lui Răducanu a semănat cu o cetate asediată asta a fost altceva. Dacă în intenția noastră, a conducerii tehnice, era să punem accentul pe un joc strict defensiv, n-am fi optat, din primul minut, pentru Țărălungă, o aripă de meserie, ci l-am fi preferat pe Dembrovschi...

— Sînt destule voci care vă reproșează și această alegere, în favoarea extremei craiovene. Mai ales că, în cele din urmă, tot la soluția Dembrovschi ați recurs...

— Poate că dacă începeam cu Dembrovschi, la pauză s-ar fi impus înlocuirea lui cu Țărălungă. Nu știm cum ar fi fost mai bine. Cert e că, pe linia concepției noastre, a ideii de joc pe care am preconizat-o, Țărălungă se apropia mai mult decît fotbalistul băcăuan de profilul lui Troi, aripa pe care o pregătisem, din timp, pentru această partidă și a cărei absență echipa a resimțit-o din plin.

— În cadrul măsurilor de prudență de care vorbeați, nu credeți că un marcaj mai sever ar fi stăvilit mult din elanul formației gazdă ?

— Ne-am pregătit tot timpul în ideea efectuării marcajului „om la om" în zonă. Pentru simplul motiv că jucătorii noștri nu au rezistența necesară sistemului de apărare „om la om" pe o suprafață mare de teren. Dacă nu se aplică așa ceva în campionat, apreciez că nu se poate experimenta la echipa națională. Ați văzut „deschiderea" de la Halle, meciul echipelor de copii ? În tot timpul jocului, ei au efectuat marcajul strict om la om. De la 12 ani trebuie exersată această manieră de apărare. De la această vîrstă a început și vîrful central Peter Ducke să se ducă după apărătorul lui, oriunde și oricît, chiar dacă este vorba de o cursă, să zicem, de 80 de metri. Și nu de o singură cursă, ci de șapte, de zece, la cîte este supus. De aici, de la aceste exemple, ar trebui plecat, zic eu, pentru o discuție mai largă, pe tema fotbalului atletic actual...

— Tricolorii noștri au mai susținut în trecut, jocuri grele, în deplasare, împotriva unor echipe al căror stil de joc seamănă cu acela al adversarului de la Leipzig. Și-au scos-o la capăt...

— Mi-amintesc doar de un joc egal, la Stuttgart, cu echipa R.F. Germania. Să nu omiteți, însă, că atunci a fost vorba de un joc amical. Este cu totul altceva. Pentru că a venit vorba, poate și noi am fi reușit un rezultat de egalitate la Leipzig, dacă, la cele două lovituri libere, „zidul" ar fi fost corect alcătuit.

— Tot pentru că a venit vorba : s-a exersat suficient la antrenamente modalitatea de alcătuire a „zidului" ?

— De zeci de ori. În dimineața meciului de la Leipzig, au fost reamintite toate aceste lucruri. Parcă presimțeam...

— Și acum, mai vedeți vreo șansă de calificare, prin intermediul acestui ultim joc din seria noastră, cel ce se va disputa în noiembrie, la Tirana, între Albania și R.D. Germană ?

— Cunoscînd foarte bine cele două soccere, șansele noastre sînt minime. Aș dori, totuși, să notați că, în privința calificării, nu numai la Leipzig trebuia să se facă tot posibilul pentru ca echipa noastră să fie prezentă la turneul final.

G. NICOLAESCU

Portarul Răducanu, învins de șutul puternic al lui Bransch : 1—0 pentru gazde, cu cîteva minute înainte de finalul primei reprize

CAMPIONATUL EUROPEAN DE TINERET

R. D. GERMANA — ROMÂNIA (echipe de tineret sub 23 ani) 2—1 (0—0)

Au marcat : Terletzki (min. 50, din 11 m), Năstase (min 71) și Tyll (min. 83).

Stadion Kurt Wabbel din Halle ; nocturnă bună ; timp friguros ; teren moale ; spectatori 5 000.

R.D. GERMANA : Boden — Sekora, Hamman, Schnuphase, Kliebs (min. 83 Wadtke) — Terletzki, Tyll — Hafner, Pommerenke (min. 70 Moldt), J. Müller, Hoffmann.

ROMÂNIA : CAVAI — Anghelini, SMARANDACHE, FL. MARIN, Tănăsescu — M. Stelian (min. 60 Răducanu), Crîngașu, Ghergheli — ATODIRESEI, D. GEORGESCU, NĂSTASE.

ARBITRU : P. Kopal (Cehoslovacia), foarte slab. A părtinit echipa gazdă, refuzînd un 11 m formației noastre și acordînd, în mod gratuit, un penalty pentru gazde.

CARTONAȘE GALBENE : Smarandache, Pommerenke

ROMÂNIA — R. D. GERMANA (echipe de tineret sub 21 ani) 1—0 (0—0)

A marcat : Gabriel Sandu (min. 90).

Stadion Dinamo ; teren bun, timp frumos ; spectatori aproximativ 2 000.

ROMÂNIA : Lăzăreanu — Porațchi, G. SANDU, Matei, LUCUȚA — Rișniță (min. 33 Iovănescu), BATACLIU — CANIARO, M. Sandu, Mureșan (min. 72 Dobre), Dănilă (min. 46 Crișan).

R.D. GERMANA : Krahnke — SCHMUCH, SEERING, Filohn, Krutling — Schade, KRANZ — Schumann (min 77 Teich), Labes (min. 19, Hammer), Donix (min. 46, Zuch), Wroblewski.

ARBITRU : Jerzy Swistek (R.P. Polonă).

Iordănescu, cel mai activ atacant român în prima repriză a meciului de la Leipzig, conduce balonul la mijlocul terenului
Foto : Paul ROMOȘAN

COMENTARIU TEHNIC

OFENSIVĂ ACTIVĂ, DAR FĂRĂ SUFICIENT CONȚINUT... OFENSIV

Obișnuitul nostru comentariu tehnic — susținut de date de obiectivizare ale jocului — își propune, pe marginea meciului de la Leipzig, o scurtă analiză a comportării echipei noastre, pe planul activității sale ofensive. Am ales o asemenea temă de discuție, chiar și în condițiile unei partide în deplasare (unde era, să zicem, mai indicat a pune întrebarea „cum ne-am apărat ?"), pornind de la ideea de bază că, într-o dispută cu miza calificării, elementul hotărîtor rămîne întotdeauna atacul. Chiar și atunci cînd, pentru îndeplinirea obiectivului propus, este suficient și un meci nul. Cum a fost de altfel și cazul reprezentativei noastre.

Așadar, cum am atacat ?

Răspunzînd, cu ajutorul cifrelor înscrise în tabelul alăturat, în care este reprezentată prestația ofensivă, pe fracțiuni de timp a cîte 15 minute (la numărător R.D.G., la numitor, România), ni se pare deosebit de semnificativ a reține două aspecte principale și anume :

• fiecare echipă a avut superioritatea teritorială în cîte o repriză. Gazdele în prima (raportul acțiunilor ofensive: 68—47) ; formația noastră în cea de a doua (69—47) ;

• pe ansamblul întîlnirii de la Leipzig, raportul acțiunilor de atac este favorabil — chiar dacă diferența este minimă (116—115), reprezentativei noastre !

De aici concluzia, logică de altfel, a unui anumit echilibru în teren care putea duce, în final, la un rezultat de egalitate și pe tabela de marcaj. Ceea ce la urma urmelor era posibil excluzînd bineînțeles, gravele erori de organizare a apărării la cele două momente fixe, care au dus la înscrierea golurilor.

Aceasta este însă numai o față a problemei în discuție, care la prima vedere, ne-ar tenta să credem că am fost la fel de buni, în joc, ca și adversarii noștri de miercurea trecută... Cealaltă față a problemei, care exprimă de fapt realitatea, conducîndu-ne la adevăratul răspuns pentru întrebarea „cum am atacat ?", ne obligă să privim lucrurile mai în profunzimea lor. Și făcînd astfel, nu putem să nu observăm, printre altele, că numeric și procentual, finalitatea atacurilor organizate de reprezentativa R.D.G. depășește net pe aceea a jucătorilor noștri. De notat numai, că în prima repriză noi am tras un singur șut — și acela în afara spațiului porții — față de cele 12 lovituri expediate de elevii antrenorului Buschner.

De asemenea, referindu-ne la aspectul calitativ al ofensivei noastre, va trebui să recunoaștem (pentru a cîta oară ?) că i-a lipsit vigoarea, agresivitatea și periculozitatea, atribute necesare realizării succesului. Sărac tocmai în conținutul ofensiv propriu-zis și redus ca durată, atacul tricolor a generat impresia unei dominări teritoriale, care însă n-a însemnat în esență decît o inițiativă formală, fără efectul pozitiv, dorit, asupra cursului jocului.

Este drept, că sub raport numeric, jucătorii noștri au atins astăzi un nivel ofensiv bun. Pentru că orice s-ar spune, a organiza peste o sută de acțiuni de atac în jumătatea de teren a adversarului și încă în deplasare, nu-i puțin lucru. Dar, cît timp va mai trece oare pînă cînd aceste acțiuni să devină cu adevărat și periculoase, ca prezența atacanților noștri să se facă simțită realmente și în zona de finalizare într-un asemenea procent de concretizare a situațiilor de joc, care să ne inspire încrederea în victorie ?

Iată concluzia interogativă, care se desprinde din analiza — chiar și sumară — a datelor statistice ale jocului de la Leipzig, concluzie pe care o oferim ca subiect de reflecție și — implicit — de acțiune pentru jucătorii și antrenorii noștri.

Mihai IONESCU

	ACȚIUNI OFENSIVE / PERIOADE DE TIMP		REPRIZA I 15'	30'	45'	TOTAL	REPRIZA II 60'	75'	90'	TOTAL	TOTAL MECI
NEFINALIZATE	PIERDUTE	G	2	1	1	4	1	4	2	7	11
		R	6	3	3	12	3	2	4	9	21
	RESPINSE DE APĂRARE	G	15	11	12	38	8	9	13	30	68
		R	11	8	5	24	11	13	10	34	58
	OPRITE PRIN FAULT	G	3	3	3	9	1	1	—	2	11
		R	—	5	1	6	6	4	3	13	19
	RESPINSE ÎN CORNER	G	1	2	1	4	—	—	—	—	4
		R	1	1	—	2	—	—	2	2	4
	OFSAID	G	—	1	—	1	1	—	—	1	2
		R	—	1	1	2	1	—	2	3	5
	TOTAL ACȚIUNI	G	21	18	17	56	11	14	15	40	96
		R	18	18	10	46	21	19	21	61	107
FINALIZATE	CU ȘUT ÎN AFARA PORȚII	G	2	2	3	7	2	2	1	5	12
		R	—	—	1	1	3	1	1	5	6
	CU ȘUT PE POARTĂ	G	2	—	2	4	—	—	1	1	5
		R	—	—	—	—	—	1	2	3	3
	GOLURI	G	—	—	1	1	—	1	—	1	2
		R	—	—	—	—	—	—	—	—	0
	TOTAL ACȚIUNI	G	4	2	6	12	2	3	2	7	19
		R	—	—	1	1	3	2	3	8	9
TOTAL ACȚIUNI OFENSIVE		G	25	20	23	68	13	17	17	47	115
		R	18	18	11	47	24	21	24	69	116

LEGENDA : G=R.D.GERMANĂ ; R=ROMÂNIA

• ASPECTE • CONFIDENȚE •

• Dobrin, la întoarcere, în autobuzul care ne duce spre aeroportul din Leipzig : **„E de prisos să căutăm cu atîta grijă cauzele înfrîngerii noastre. Ne-a învins o echipă mai bună. Ieri, Peter Ducke și toți ceilalți au fost mai buni decît noi, și nu numai din punct de vedere fizic. Pentru mine, echipa lui Buschner a fost mai bună și din punct de vedere tehnic".**

Cînd aceste cuvinte (fie ele chiar puțin exagerate) sînt rostite de un tehnician rafinat ca Dobrin, ele se constituie într-o adevărată temă de meditație.

• Părăsim terenul de la Leipzig. E noapte. Reflectoarele continuă să ardă, deși a trecut o oră de la fluierul final. Cîțiva suporteri ai echipei R.D. Germane se apropie de grupul ziariștilor. Sînt foarte decenți în felul în care își exteriorizează bucuria. Comentează și ei lovitura liberă acordată de Scheurer. Sînt oarecum stînjeniți, dar nu uită să spună că, la urma urmei, acesta este avantajul terenului. **„Probabil că la București o asemenea lovitură acordată în careul german ar fi fost mai puțin comentată".** Hai să-i dăm dreptate. Ce rost ar mai avea să-i spunem că, la București, Linnemayer a arbitrat ca pe un teren neutru, uitînd din ce se compune avantajul terenului ?!

• În avionul de întoarcere, cu o jumătate de oră înainte de aterizare, Valentin Stănescu gîndește cu voce tare : **„Peste o oră începe meciul Rapid — A.B.C. Natal. Dacă aș fi în locul lui Răducanu m-aș duce direct la stadion, ca să apăr poarta Rapidului".**

Peste vreo 10 minute, stewardesa se pregătește să anunțe că ne apropiem de aterizare. Răducanu se apropie de Valentin Stănescu, din capătul opus al avionului. Se apleacă la urechea lui : **„Nea Tinele, sper că nu e nimic rău în faptul că am să mă reped pînă în Giulești. Vreau să apăr după pauză, în meciul cu brazilienii".**

Valentin Stănescu are o tresărire, surprins de această telecomunicație telepatică.

• Întîlnire neașteptată, în Platz der Republik din Leipzig, în dimineața următoare meciului, cu Zarici, fostul portar al Politehnicii din Timișoara și al C.S.M.-ului din Reșița. Neașteptată întrebarea : **„Am făcut vreo 40 de ore cu trenul, ca să văd acește 90 de minute de joc. Îmi pare rău că am pierdut pe două lovituri din poziții fixe. Vă rog să scrieți că Răducanu n-are nici o vină. Ascultați ce vă spune un fost portar".**

• Cu meciul pe care l-a susținut săptămîna trecută la Leipzig, fundașul Ludovic Sătmăreanu a devenit recordmanul selecționărilor în echipa națională A, dintre jucătorii aflați în activitate. El a susținut cea de-a 43-a partidă, întrecîndu-l cu un meci pe Mircea Lucescu și apropiindu-se de recordul lui Bodola, care a jucat de 48 de ori în echipa națională.

• Un cititor ne-a întrebat dacă este adevărat că președintele Federației de fotbal din R.D. Germană, Helmut Riedel, este și președinte al comisiei de arbitri a F.I.F.A. Răspunsul nostru este afirmativ. Dar precizăm că nici la Leipzig nici la Halle nu l-am văzut arbitrind în teren...

• Echipa României a fost cazată la Hotelul Astoria, situat în centrul orașului, într-o zonă de maximă circulație, deosebit de zgomotoasă, deoarece pe acolo circulau numeroase turisme, autobuze și tramvaie. În prima noapte, majoritatea jucătorilor noștri n-au putut dormi din acest motiv. Unii dintre ei, au făcut schimb de camere cu ziariștii care primiseră camere cu ferestrele spre curtea interioară și care erau ceva mai liniștite.

• Arbitrul Rudy Gloeckner din R.D. Germană (cel care a arbitrat finala Brazilia — Italia la ultimul Campionat Mondial) a fost președintele comitetului de organizare a meciului R.D.G. — România, răspunzînd de protocolul meciului, difuzarea biletelor, masa presei, primirea și programul arbitrilor etc. În ajunul meciului, cînd la Hotelul Astoria a fost organizată o întîlnire amicală între jucătorii celor două echipe, cîțiva ziariști români (dornici să-și informeze cititorii și cu acest aspect) au ținut să ia parte la întîlnire, dintr-o explicabilă îndatorire profesională. Spre surprinderea lor însă, au fost poftiți afară din sală de către Rudy Gloeckner ! Motivul invocat ni s-a părut hilar : ziariștii români ar fi fost lăsați în sală dacă ar fi fost acolo și ziariști din R.D.G. !...

• După meci a fost prezentat la televiziune un rezumat în cadrul căruia a vorbit și antrenorul Georg Buschner. După ce a mulțumit jucătorilor săi pentru felul cum au răspuns sarcinilor de meci, el a mulțumit și publicului din Leipzig pentru felul cum a știut să încurajeze și să ajute echipa. Se pare însă că a lipsit încă cineva de pe lista celor cărora trebuia să le mulțumească...

• Înaintea meciului, întregul lot al R. D. Germane a făcut încălzirea, inclusiv rezervele. Și ce încălzire ! Mai bine de 30 de minute intense ! Acest amănunt poate spune multe în privința pregătirii fizice a echipei germane.

• În meciul de la Halle, cel mai slab jucător din echipa gazdă a fost nu altul decît fotbalistul cu cea mai valoroasă carte de vizită, pînă nu de mult chiar titular în prima reprezentativă a R.D.G., Pommerenke. Cineva spunea că, pentru noi, era mai bine ca el să fi jucat a doua zi, la Leipzig. Buschner, însă, n-a greșit.

• Marin Stelian a fost căpitanul echipei de tineret în meciul de la Halle. Dar, tocmai el a fost cel schimbat pentru că nu dădea randamentul așteptat. Să-l fi inhibat marea încredere acordată de antrenorul Drăgușin ?

RADIOGRAFIA ETAPEI

• REZULTATE • FORMAȚII • NOTE • ARBITRI • COMENTARIILE MECIURILOR • CEL MAI BUN DIN 22 • TINERET-REZERVE •

8 30 SEPTEMBRIE 1973

JIUL — RAPID 3—0 (0—0)

LIBARDI

AU MARCAT : **Libardi** (min. 65), **Stoichiță** (min. 67), **Mulțescu** (min. 75).

STADIONUL Jiul ; teren moale ; timp frumos ; spectatori, aproximativ 6.000.

JIUL : I. Gabriel 7 — Nițu 8, Tonca 8, Georgescu 7, Dodu 7 — Naghi 8, Libardi 9 — Stoichiță 8 (min. 84 : Tudor), Mulțescu 8, Roznai 7 (min. 53 : Luca 7), Stoian 7.

RAPID : Răducanu 7 — Pop 7, Angelescu 7, Fl. Marian 6, Grigoraș 6 — Rișniță 6, Pleșoianu 6 (min. 23: Năsturescu 6) — Periaț 5 (min. 67 : I. Straț 5), M. Stelian 8, Neagu 6, Bartales 6.

ARBITRU : **Nicolae Rainea** (Bîrlad), **nota 10.**

MECIUL S-A JUCAT ÎN ZECE MINUTE ! ● **Joc în general anost, în primele două treimi ale întîlnirii, cu puține secvențe de fotbal veritabil, cu foarte multe ezitări în zona de finalizare** ● **Jiul atacă ceva mai susținut, dar acțiunile sale ofensive trădează stereotipia și sînt lipsite de agresivitatea necesară transformării lor în goluri** ● **În min. 43, notăm singura fază frumoasă a primei reprize : Stoian centrează peste apărarea ceferistă în careu, la Libardi, care, cu o lovitură de cap precisă, trimite mingea spre colțul de sus al porții. Răducanu însă, se întinde ca un resort și prinde balonul cu un plonjon artistic** ● **O schimbare inspirată a antrenorului Tr. Ivănescu (introducerea în teren a lui Luca și trimiterea în prima linie de atac a lui Libardi) dă ofensivei Jiului nota de incisivitate necesară finalizării** ● **Ultima treime a meciului salvează spectacolul sportiv. Ambele echipe leagă acum mai bine jocul, acționează mai deschis și forțează golul** ● **Reușita este de partea gazdelor, care într-un interval de numai zece minute, înscriu de trei ori la capătul unor faze simple : în min. 65, Libardi deschide scorul, reluînd din voleu o centrare a lui Stoian ; în min. 67 Stoichiță mărește avantajul echipei sale, fructificînd o pasă de la Naghi, iar în min. 75 Mulțescu stabilește rezultatul final al întîlnirii, cu un șut peste Răducanu, surprins prea avansat față de linia porții sale. (M. I.)**

● **CALIFICATIVUL JOCULUI : ACCEPTABIL.**

● La tineret-rezerve : 1—2 (1—0).

C.F.R. — STEAGUL ROȘU 1—0 (0—0)

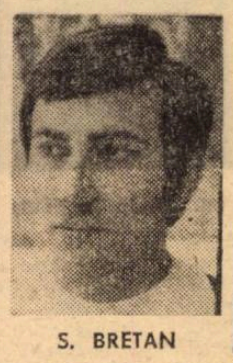

S. BRETAN

A MARCAT : **Adam** (min. 50, din penalty).

STADIONUL Municipal ; teren bun ; timp frumos ; spectatori, aproximativ 5 000.

C.F.R. : Gadja 7 — **Lupu 8**, Dragomir 7, S. Bretan 8 (min. 46 : Vișan), Catona 6 — M. Bretan 8, Cojocaru 7 — Vișan 7 (min. 46 : S. Bretan), Boca 6 (min. 83 : Mureșan), Adam 8, Țegean 6.

STEAGUL ROȘU : Adamache 7 — Anghelini 8, Jenei 6, Olteanu 7, Rusu 6 — Cadar 8, Ghergheli 6, Mateescu 5 (min. 59 : Papuc 6) — Pescaru 5, Șerbănoiu 4 (min. 64 : Anghel 5), Györfi 6.

ARBITRU : **Constantin Dinulescu** (București), **nota 7.**

JOCUL ȘANSELOR ● **Surpriză, la apariția pe teren a echipei ceferiste : Sorin Bretan, cu nr. 4 pe tricou, debutează ca... fundaș central !** ● **Incursiuni brașovene în careul C.F.R.-ului, dar fără șuturi la poarta lui Gadja** ● **Adam — Boca încearcă (și reușesc) cîteva „un-doi"-uri stopate „in extremis" de Olteanu și Jenei** ● **M. Bretan este autorul primului șut periculos al meciului (min. 19)** ● **Urcare frumoasă în atac a fundașului Lupu — șut la fel de frumos, jos la rădăcina barei, dar puțin afară** ● **La reluare, Vișan (extremă dreapta) și S. Bretan (ultimul apărător) fac schimb de locuri. Modificare de bun augur** ● **Două curse ale ultimului creează panică la poarta lui Adamache** ● **Min. 50 : degajată de unul dintre apărătorii brașoveni, mingea lovește mîna lui Jenei (greu de spus dacă hențul a fost sau nu involuntar) și pornește pe altă direcție. Arbitrul ezită nepermis de mult, jucătorii clujeni cer hotărîți 11 m, îl obțin (șansa lor) și Adam transformă cu precizie** ● **Puțin mai tîrziu, Lupu (min. 54 — bară) și Adam (min. 55 — șut, din apropiere, pe lîngă poartă) ratează două goluri gata făcute** ● **Dar cea mai mare ocazie a întregului meci o irosește, nepermis de ușor, Șerbănoiu (min. 62) care a șutat din 6 m, mult peste poarta goală !** ● **Pînă la final, stegarilor nu li se va mai oferi o altă șansă de egalare. (L. D.)**

● **CALIFICATIVUL JOCULUI : SLAB.**

● La tineret-rezerve : 3—2 (2—1).

F. C. ARGEȘ — SPORTUL STUDENȚESC 2—1 (1—1)

SUCIU

AU MARCAT : **Olteanu** (min. 33), **I. Constantin** (min. 43), **Vlad** (min. 51).

STADIONUL „1 Mai" ; teren foarte bun ; timp frumos ; spectatori, aproximativ 9 000.

F.C. ARGEȘ : Niculescu 6 — **Pigulea 7**, Olteanu 9, Vlad 8, Ivan 7 — M. Popescu 7, Mustățea 8, Prepurgel 8 — Radu 7 (min. 82 : Burcea), Zamfir 5 (min. 46 : Roșu 7), Jercan 8.

SPORTUL STUDENȚESC : Suciu 9 — Tănăsescu 5, Cazan 8, Grigore 6, Stroe 7 — Ciocîrlan 8, Chihaia 8 (min. 69 : Manea 6), Rădulescu 8 — Leșeanu 7, I. Constantin 9, Țolea 7 (min. 60 : Cassai 7).

ARBITRU : **Grigore Birsan** (Galați), **nota 9.**

SUCIU REDIVIVUS ! ● **Încă din start argeșenii asaltează poarta oaspeților — Prepurgel șut violent, razant cu bara** ● **Radu, servit în careu de Prepurgel își potrivește prea mult balonul și situația de gol este ratată** ● **I. Constantin (min. 15) recuperează o minge de la Olteanu, intră în careu, dar tot Olteanu salvează „in extremis"** ● **Echipa gazdă este vădit incomodată de marcajul „om la om"** ● **Suciu apără senzațional voleul lui Prepurgel trimis la... branjen** ● **În min. 33 Olteanu înscrie fără drept de apel, în urma unei lovituri libere executată de Jercan** ● **Duelurile pentru balon depășesc uneori limita jocului bărbătesc — Leșeanu primește cartonaș galben ; poate că așa ceva merita și Ciocîrlan și Prepurgel** ● **Studenții egalează în urma neatenției lui Niculescu la un șut centrare ; Pigulea salvează, însă, degajarea lui este interceptată de I. Constantin care înscrie** ● **Suciu din nou este la post (min. 46)** ● **Argeșenii înscriu, tot în urma unei faze fixe, prin Vlad** ● **Suciu, din nou la înălțime (min. 53)** ● **În min. 58 Niculescu îl păcălește pe I. Constantin în careu, Tănăsescu ratează penaltyul** ● **Sportul forțează egalarea, are în mînă frîiele jocului ; de puțin rateaza în min. 77 prin I. Constantin.** (T.)

● **CALIFICATIVUL JOCULUI : BUN.**

● La tineret-rezerve 1—2 (1—0).

A. S. ARMATA Tg. Mureș — U.T.A. 0—0

POJONI

STADIONUL „23 August" ; timp noros ; teren bun ; spectatori, aproximativ 8 000.

A.S.A. : Nagel 8 — Grigore 7, Kiss 6, Ispir 8, Czako 7 — Varodi 6, Bölöni 7 — Caniaro 5, Mureșan 6, Pîslaru 5 (min. 46: Naghi 6), Hajnal 5.

U.T.A. : Iorgulescu 8 — Birău 7, Kukla 8, Pojoni 9, Ghiță 8 — Domide 7, Schepp 7, Broșovschi 7 — Axente 7, Kun 8, Sima 6 (min. 70: Munteanu 6).

ARBITRU : **Constantin Niculescu** (București), **nota 9.**

CU O FLOARE... ● **Pe parcursul celor 90 de minute jucătorii echipei gazdă au avut o singură ocazie clară de gol** ● **În asemenea condiții era clar că victoria nu le va surîde** ● **Prima greșeală a ros-albaștrilor a fost de ordin tactic : nimeni n-a sesizat că acțiunile purtate pe centru sînt pradă ușoară pentru fundașii arădeni, și totuși, au insistat să pătrundă prin zona lui Pojoni, de netrecut** ● **U.T.A. cu o linie de mijlocași alcătuită din trei jucători (Domide și Axente veneau cu schimbul în sprijinul apărării sau participau în fazele de finalizare) au stopat din față palidele atacuri ale gazdelor** ● **La rîndul lor, textiliștii s-au dovedit foarte periculoși în ofensivă** ● **Mureșan (min. 10 și 22) a fost singurul beneficiar al unor situații ceva mai clare, la poarta lui Iorgulescu** ● **După pauză, militarii continuă să practice același joc lent, fără acea atît de necesară zvicnire a înaintașilor** ● **U.T.A. profită de avansarea fundașului central Ispir și, veche cunoscătoare a lansării contratacurilor, trece imediat la punerea acestei tactici în aplicare. Kun (min. 51), Axente (min. 63) și Birău (min. 76), au fost la un pas de a deschide scorul, dar Nagel a fost la post** ● **Cu trei minute înainte de sfîrșit, Caniaro, a trimis cu capul, de la 6 m, exact în brațele lui Iorgulescu. (Gh. N.)**

● **CALIFICATIVUL JOCULUI : SLAB.**

● La tineret-rezerve : 2—0 (1—0).

UNIV. CRAIOVA — F. C. CONSTANȚA 2—1 (1—0)

ANTONESCU

AU MARCAT : **Oblemenco** (min. 22, din lovitură de la 11 m, și 85); **Caraman** (min. 51).

STADIONUL Central ; teren acceptabil ; timp frumos ; spectatori, aproximativ 30 000.

UNIVERSITATEA : Manta 7 — Niculescu 9, Boc 9, Deselnicu 7, Velea 7 (min. 78: Bădin) — Strîmbeanu 7, Balaci 8 (min. 67: Ștefănescu 7) — Bălan 7, Niță 9, Oblemenco 9, Marcu 8.

F.C. CONSTANȚA : Ștefăneșcu 7 — Ghirea 8, Antonescu 10, Stoica 9, Nistor 9 — Constantinescu 7, Vigu 8 — Tănase 7, Mărculescu 7, Caraman 8, Lică 5 (min. 52: Oprea 7).

ARBITRU : **Aurel Bentu** (București), **nota 9.**

VICTORIE GREU REALIZATĂ ● **Derbyul a răspuns doar parțial așteptărilor, putînd fi caracterizat ca un meci de mare uzură și tensiune, în care ambele echipe au luptat pînă la epuizare pentru a-și realiza scopul propus** ● **Craiovenii au avut un debut foarte bun, dar dintre numeroasele situații favorabile de care au beneficiat au fructificat numai una, în min. 22, cînd mingea șutată de Bălan a fost oprită de a intra în poartă, cu mîna, de Vigu, Oblemenco înscriind apoi — printr-o execuție splendidă — din penalty** ● **Constănțenii — care, treptat, au reușit să echilibreze jocul — au egalat, la puțin timp după pauză, în urma unei greșeli a portarului Manta, care a scăpat mingea, dîndu-i posibilitatea lui Caraman — atent la fază — să o împingă în plasă** ● **După o perioadă de inexplicabilă cădere, craiovenii revin puternic și domină cu autoritate, forțînd victoria** ● **Cu apropiate toți jucătorii retrași în interiorul sau în preajma propriului careu, constănțenii se apără cu o dîrzenie exemplară, rezistînd minute întregi formidabilei presiuni adverse** ● **Ei vor ceda, însă, cu cinci minute înainte de final, cînd Oblemenco va fi mai prompt la o minge decît portarul oaspeților, înscriind golul unei victorii meritate, dar foarte greu obținute. (C. F.)**

● **CALIFICATIVUL JOCULUI : BUN.**

● La tineret-rezerve : 3—0 (1—0).

DINAMO — POLITEHNICA Timișoara 2—1 (1—0)

JIVAN

AU MARCAT : **Nunweiller** (min. 39), **Moldovan** (min. 88 — din penalty) ; **Bungău** (min. 57).

STADIONUL Dinamo ; teren în bune condițiuni ; timp admirabil ; spectatori, aproximativ 14 000.

DINAMO : Cavai 6 — Deleanu 6, G. Sandu 8, Sătmăreanu II 8, Lucuță 6 — Dinu 6, Pamfil 6 (min. 64: Dobrău 6) — Moldovan 7, Nunweiller 8, D. Georgescu 7, Vrînceanu 6 (min. 64: Custov 6)

POLITEHNICA : Jivan 9 — Mioc 6, Păltinișan 8, Arnăut 8, Maier 7 — Mehedințu 8, Șchiopu 6 (min. 46: Surdan 8) — Floareș 6 (min. 85: Popa), Lața 8, Bojin 6, Bungău 7.

ARBITRU : **Constantin Ghiță** (Brașov), **nota 8.**

ILUZIA EGALULUI ● **Limpezi, intențiile competitoarelor chiar din fluierul de start : Politehnica a prezentat trei fundași centrali de profesie (Păltinișan, Mehedințu, Arnăutu), spre a-și întări frontul de mijloc al apărării** ● **Se temea de incursiunile, pe acolo, ale dinamoviștilor** ● **Campionii, fără Dumitrache, care a acuzat simbătă seara o gripă, au încercat, e drept, pe acolo, pătrunderile lor ; prin eforturile lui Nunweiller și Dudu Georgescu** ● **Prima repriză a oferit cel puțin cinci mari ocazii de marcare pentru gazde ; dar Jivan sau imprecizia în șuturi a dinamoviștilor sau barele s-au opus materializării lor** ● **Alb-roșii vor marca o singură dată, în min. 39, cînd Nunweiller a pătruns și a înscris de aproape ; timișorenii au reclamat henț, arbitrul susține că a fost stop pe piept al balonului și validează punctul** ● **După pauză, Dinamo se stinge, Politehnica capătă curaj, egalează prin Bungău, dar se închide toemai atunci în apărare, cu iluzia egalului în fața ochilor minții** ● **Gazdele încearcă un atac al deznădejdii, în min. 88, și Dudu Georgescu este faultat în careu de Arnăutu** ● **În cîteva secunde, prin penaltyul transformat de Moldovan, iluzia punctului de la București, se destramă... (Ef. I.)**

● **CALIFICATIVUL JOCULUI : SLAB.**

● La tineret-rezerve : 0—1 (0—1).

C.S.M. REȘIȚA — UNIVERSITATEA Cluj 1—0 (0—0)

ȘOO

A MARCAT : **Doru Popescu** (min. 62).

STADIONUL Valea Domanului ; teren bun ; timp frumos ; aproximativ, 12 000 spectatori.

C.S.M. : Ilieș 7 — Rednic 6, Georgevici 7, Kiss 7, Kafka 8 — Pușcaș 6 (min. 46: Căprioru 6), Beldeanu 8 — Atodiresei 7, D. Popescu 6, Voinea 5 (min. 78: Roșca), Florea 6.

„U" : Lăzăreanu 8 — Porațchi 7, Pexa 8, Matei 8, Cimpeanu 7 (min. 46: Fanea 4) — Soo 9, Anca 7, Suciu 8 — Uifăleanu 8, Mureșan 5 (min. 67: Coca 7), Barbu 7.

ARBITRU : **Constantin Petrea** (București), **nota 9.**

CLUJENII MERITAU UN PUNCT ● **Joc lent, lipsit de expresie, cu exces de pase laterale, mai ales în prima repriză, cînd C.S.M. s-a comportat slab** ● **Surprinde, însă, jocul bun al lui „U", mult schimbată în bine față de ultimele evoluții** ● **Studenții, mai incisivi și susținuți de doi mijlocași neobosiți, Soo și Suciu, cu Uifăleanu în bună dispoziție de joc, domină terenul și Barbu trece pe lîngă o bună ocazie de gol (min. 16)** ● **Liniște în tribune !** ● **Beldeanu vrea să facă totul, reușește cîteva pase bune, are mai multă claritate în joc decît coechipierii săi, dar în rest se încurcă cu... Voinea** ● **După două șuturi ale lui Barbu, Voinea expediază balonul în bară (min. 30), iar Matei e foarte aproape de... autogol (min. 43)** ● **Jocul se irită din min. 51 cînd un fault asupra lui Căprioru, cu puțin înaintea liniei de 16 m, nu este sancționat** ● **C.S.M. devine mai incisivă, Atodiresei trece cînd vrea de Fanea și în min. 62 se înscrie unicul gol al partidei, autor Doru Popescu** ● **C.S.M. se lansează și mai mult în atac, dar Lăzăreanu apără totul** ● **„U" nu renunță la luptă și răspunde la fel de curajos, Ilieș avînd și el cîteva intervenții salutare** ● **Clujenii meritau un punct. (M. T.)**

● **CALIFICATIVUL JOCULUI : ACCEPTABIL.**

● La tineret-rezerve : 0—2 (0—2).

STEAUA — PETROLUL 1—0 (1—0)

NĂSTASE

A MARCAT : **Năstase** (min. 26).

STADIONUL „23 August" ; nocturnă ; teren bun ; timp frumos ; spectatori, 10 000.

STEAUA : Iordache 7 — Sătmăreanu 7, Smarandache 7, Sameș 8, N. Ionescu 6 — Ion Ion 5, Dumitru 8 — Pantea 5, Năstase 8, Iordănescu 7, Tătaru 5 (min. 54: Răducanu 7).

PETROLUL : Rămureanu 8 — Gruber 6, Ciupitu 8, Cringașu 6, Mureșan 6 — Cozarec 7, Țaporea 6, Angelescu 7 — Pisău 6, Dobre 5 (min. 82 : Istrătescu), Zamfir 5 (min. 54: Eparu 5).

ARBITRU : **Ioan Rus** (Tg. Mureș), **nota 9.**

TOT NĂSTASE SEMNEAZĂ VICTORIA ● **Joc de mijloc, timp de aproximativ 25 de minute, fără mult gustatele faze de poartă** ● **Petroliștii se apără în mod organizat, închid bine unghiurile, dar, în min. 26, nu se pot opune înscrierii golului : la o fază critică, Cringașu rezolvă, în ultima clipă, acordînd lovitură de colț ; se execută înalt în careu, Sameș trimite balonul, cu capul, în bară, mingea revine la Năstase care, de la 6 m, reia tot cu capul în plasă** ● **În continuare, Steaua acționează mai relaxată, în timp ce echipa Petrolul, descumpănită de gol, nu mai îndrăznește în ofensivă nici cît pînă atunci** ● **Pe parcursul reprizei a II-a, ambele formații recurg la modificări în liniile de atac, cu mai mult folos de partea bucureștenilor care încheagă cîteva acțiuni periculoase la poarta lui Rămureanu** ● **Iordănescu (min. 48) și Răducanu (min. 66) îl obligă pe portarul Petrolului să respingă cu dificultate** ● **De partea cealaltă, singur fundașul Ciupitu încearcă, în repetate rînduri vigilența lui Iordache** ● **Petrolul s-a mișcat bine în această partidă numai pînă la marginea careului mare. (G. N.)**

● **CALIFICATIVUL JOCULUI : ACCEPTABIL.**

● La tineret-rezerve : 2—1 (1—0).

POLITEHNICA Iași — SPORT CLUB Bacău 3—0 (3—0)

COSTAȘ

AU MARCAT : **Lupulescu** (min. 5 și 32), **Dănilă** (min. 17).

STADIONUL „23 August" ; timp frumos ; teren satisfăcător ; spectatori, aproximativ 10 000.

POLITEHNICA : Costaș 9 — Miclos 5, Stoicescu 8, Romilă I 7, Hanceriuc 7 — Romilă II 9, Ianul 8, Simionaș 6 — Incze 7, Lupulescu 8, Dănilă 6 (min. 79: Alloaie).

S.C. BACĂU : Ghiță 8 — Margasoiu 5, Catargiu 6, Vellcu 6, Volmer 5 — Dembrovschi 7, Sinăuceanu 6 (min. 46: Pruteanu 6), Hriței 6 — Pană 6, Munteanu 6 (min. 70: Enescu 5), Băluță 5.

ARBITRU : **Kevorc Ghemigean** (București), **nota 9.**

GAZDELE AU LUAT UN START EXCELENT ● **În minutul 5, ieșenii au și deschis scorul** ● **La cornerul executat de Dănilă, Lupulescu s-a înălțat excelent, a trimis balonul, cu capul, în bară, și apoi l-a reluat în gol** ● **Apărarea băcăuană a asistat la frumoasele execuții ale lui Lupulescu, iar Ghiță nu a ieșit să boxeze** ● **În min. 17 și 32, oaspeții greșesc din nou, fapt de care profită Dănilă și Lupulescu, care majorează scorul la 3—0** ● **Politehnica atacă cu insistență, realizează faze excelent lucrate. În min. 20, 26 și 30, Ghiță se remarcă, apărînd șuturile lui Romilă II** ● **S. C. Bacău inițiază primul atac mai periculos în min. 35, cînd Volmer șutează pe lîngă poartă, pentru ca în min. 36, Munteanu să trimită mingea, cu capul, în bară** ● **După pauză, jocul s-a echilibrat, S. C. Bacău avînd o cu totul altă evoluție. Nu a putut, însă, înscrie pentru că în min. 47, 57, 61 și 75, Costaș a fost imbatabil, evitînd goluri ca și făcute** ● **Același lucru l-a făcut și Ghiță (mai ales în min. 55) și scorul a rămas cel stabilit pînă la pauză. (Al. C.)**

● **CALIFICATIVUL JOCULUI : ACCEPTABIL.**

● La tineret-rezerve : 1—1 (1—0).

Divizia B — DOAR PROGRESUL BUCUREŞTI N-A CUNOSCUT BUCURIA VICTORIEI !!

Iată că în etapa a VII-a a Diviziei B, două echipe au reuşit să se desprindă de plutoane. Este vorba de **C.S.M. Suceava** (seria I) şi **Chimia Rm. Vîlcea** (seria a II-a) care conduc cu avans în clasamentele respective. În schimb, în seria a III-a, lupta pentru şefie a devenit mai aprigă. În frunte se află, la egalitate de puncte (10) dar departajate de golaveraj, **Victoria Carei** şi **Olimpia Satu Mare**, care însă sînt îndeaproape tatonate de cinci echipe !

În etapa desfăşurată duminică, gazdele au fost, din nou, necruţătoare, **terminînd învingătoare în 18 partide. oaspeţii cîştigînd doar trei, iar alte şase meciuri s-au încheiat cu rezultate de egalitate.** Interesant este bilanţul golurilor : din cele 67 înscrise, gazdele au marcat 50 (17 în seria I, 16 — a II-a şi 17 — a III-a), iar oaspeţii doar 17 (6 — I, 8 — a II-a şi 3 — a III-a). Deci, marea majoritate a formaţiilor ce evoluează în deplasare continuă să aplice o tactică defensivă riguroasă în speranţa că vor primi cît mai puţine goluri şi că în cel mai fericit caz vor ciupi un punct !

De consemnat faptul că unele echipe (Victoria Roman şi Oţelul Galaţi — seria I, Nitramonia Făgăraş, Minerul Motru şi Progresul Bucureşti — seria a II-a, Metalurgistul Cugir — seria a III-a) pierd tot mai mult contactul cu grosul plutonului. Un semnal de alarmă pentru **situaţia precară a formaţiei bucureştene Progresul, care este singura dintre cele 54 de divizionare B care n-a cunoscut încă, în actuala ediţie a campionatului, bucuria unei victorii !** Dar, este forate greu de realizat aşa ceva cînd înaintaşii au reuşit să concretizeze numai de două ori în şapte partide !

BUCUREŞTI. Apărătorii braşoveni resping cu greu încă un atac al bucureştenilor (Fază din meciul PROGRESUL — CARPAŢI BRAŞOV, 0—1) **Foto : Ion MIHAICA**

ŞI, TOTUŞI, JUNIORII AU FOST SCHIMBAŢI !...

Metalul Mija — Victoria Roman 2—0 (1—0)

AU MARCAT : Rontea (min. 12), Conea (min. 78).

METALUL : Bumbescu — Enache, TOMA, Nicolae, Jucan — IONESCU, Necula (min. 80 : Stan) — CONEA, Iancu, RONTEA, Ion Vasile (min. 46 : Mureşan).

VICTORIA : Chiriazic — Ilie, Ivan, CAPOTĂ, Codin — Moroşan, Cristache — Leanca (min. 46 : IONESCU), Neacşu (min. 65 : Petcu), Istudor, IONIŢĂ.

A arbitrat bine Ilie Drăghici (Bucureşti).

Începutul partidei s-a caracterizat printr-un joc de tatonare. Dar, cei care se desprind mai uşor de adversar sînt metalurgiştii care joacă mai combinativ la mijlocul terenului, cu deschideri reuşite pe aripa dreaptă. Urmarea acestei dominări, sînt cele cîteva ocazii de gol ratate de Conea şi Rontea. În min. 12 se înscrie primul gol : unul din fundaşii echipei din Roman comite fault la aproximativ 20 de metri de poartă. Cum era şi firesc, arbitrul penalizează infracţiunea şi RONTEA (Metalul) transformă impecabil, peste zid, în colţul lung al porţii. Oaspeţii acuză vizibil socul primit. Ei desfăşoară un joc confuz, lipsit de coeziune şi claritate. Pînă la pauză, mai notăm o ratare de la 7—8 metri a lui Ion Vasile (Metalul).

În repriza a doua, aspectul jocului s-a schimbat. Echipa din Roman pare mult schimbată în bine. Joacă mai organizat, combină mult, iar acţiunile din atac au mai mult aplomb şi cursivitate. Ei au o bună ocazie de gol, prin Ionescu (min. 67), dar portarul gazdelor, Bumbescu, respinge „în extremis". Apoi, două minute mai tîrziu, Ioniţă (Victoria) sutează pe lîngă bară de la cîţiva metri. Gazdele se concentrează din nou, revin în atac şi mai înscriu un nou gol. Autor : CONEA.

VASILE IORDACHE

P. S. În timpul pauzei, ambele echipe au schimbat juniorii impuşi de regulamentul F.R.F. Motivul ? Ion Vasile (Metalul) acuză dureri dentare, iar Leanca (Victoria) — dureri abdominale. Această explicaţie ne-a dat-o, după joc, medicul echipei din Mija, Constantin Manea, care de fapt era... asistent medical. Constatarea făcută asupra celor doi înlocuiţi a efectuat-o tot asistentul medical, însă, semnătura pe foaia de arbitraj privind înlocuirea celor doi juniori a făcut-o un medic ce era de serviciu, la ora aceea, la Uzina mecanică şi care nu numai că n-a vizionat jocul, dar nici nu i-a consultat pe cei doi înlocuiţi. După joc, cei „bolnavi" erau de fapt.., sănătoşi. Ciudată optică !

REPETIŢIE PENTRU MECIUL DE LA BELFAST

Chimia Rm. Vîlcea — Dunărea Giurgiu 4—0 (3—0)

AU MARCAT : Iordache (min. 12), Gojgaru (min. 43), Enache (min. 45), Donose (min. 62).

CHIMIA : Stana — Cinecă, CIOBANU, BORTZ, Lepădatu — HAIDU, IONESCU (min. 60 : Şutrul) — ENACHE, GOJGARU, DONOSE (min. 67 : Orovitz), IORDACHE.

DUNĂREA : Dobre (min. 75 : Tudorache) — Rădoi, COJOCARU I, Reti, Spoială — Iorgulescu, Ciocan (min. 69 : Ioaniţescu) — Enache, COJOCARU II, CRISTACHE, Grădinaru.

A arbitrat foarte bine Alexandru Pîrvu (Bucureşti).

O utilă repetiţie generală pentru deţinătoarea Cupei României, Chimia, în vederea partidei-retur pe care o va susţine astăzi, la Belfast, Vîlcenii au arătat multă poftă de joc, o bună pregătire fizică — ceea ce le-a permis să imprime pe tot parcursul meciului un ritm viol, iar înaintaşii au şutat din ori ce poziţie şi, în majoritatea cazurilor, cu precizie. combină frumos şi depăşesc cu regularitate pe adversari, care acordă o suită de lovituri de colţ. În min. 34, fundaşii Dunării nu au putut destrăma o frumoasă acţiune lucrată de Ionescu şi GOJGARU şi ultimul a semnat al doilea gol al echipei sale. După înscrierea punctului, Iorgulescu (Dunărea) a avut o atitudine ireverenţioasă faţă de conducătorul întîlnirii şi a fost eliminat. În ultimul minut al reprizei întîi, gazdele au majorat scorul, prin ENACHE, care a reluat cu capul, balonul centrat de Haidu : 3—0.

În repriza secundă, aspectul jocului a rămas acelaşi : gazdele au dominat cu insistenţă, înaintaşii săi au construit o avalanşă de atacuri la poarta adversă, însă de astă-dată ei nu au mai arătat aceeaşi precizie ca în prima parte a meciului. Giurgiuvenii au continuat să se menţină în defensivă şi rareori au contraatacat prin Cristache şi Cojocaru II, dar de fiecare dată fundaşii Chimiei au respins aceste acţiuni firave. După ce tabela de marcaj a arătat scorul de 4—0 (min. 62, autorul golului DONOSE, cu capul), jocul a mai scăzut din intensitate. Chimia îşi domină în continuare adversarii dar noii jucători introduşi de antrenorul Nuţescu nu reuşesc să finalizeze ocaziile avute.

Pompiliu VINŢILA

GOLURI MULTE, FOTBAL DE CALITATE

Arieşul Turda — Olimpia Oradea 4—1 (3—1)

AU MARCAT : Munteanu (min. 3 şi 64), Milnă (min. 27 şi 34 — din 11 m) ; Mităchescu (min. 5).

ARIEŞUL : Cocan — Moldovan, Cadar, Fedeleş, Sebeny — CIOCAN, MILNĂ — Szöcs (min. 78 : Băla), MUNTEANU, Resmüves, COZA.

OLIMPIA : Poroszlay — Döngölö, SERFÖZÖ, BACOŞ, Palfi — Ulici, Stan — STEINER, Mureşan, Mităchescu (min. 46 : Zskos), BOCŞA (min. 72 : Pamfile).

A arbitrat foarte bine N. Stoiculescu (Rm. Vîlcea).

Confruntarea dintre Arieşul Turda şi echipa orădeană Olimpia, a oferit o partidă de un bun nivel tehnic şi spectacular. Deşi, se înfruntau două formaţii fără veleităţi, care ocupau locuri modeste în clasament, totuşi, spre lauda lor, ele au reuşit să ofere un meci, cum rareori ne-a fost dat să vedem în eşalonul secund ! **Deci, cînd echipele se mobilizează şi, în esenţă, sînt preocupate mai mult de joc şi nu de rezultat, cîştigul e de partea fotbalului.**

Arieşul a imprimat de la început un ritm alert jocului, a combinat excelent la mijlocul terenului, folosind mult deschiderile pe extreme, ceea ce i-a adus, de altfel, şi succesul. Deşi învinşi la scor, fotbaliştii din oraşul de pe Criş au avut o evoluţie bună, jucînd deschis chiar şi atunci cînd scorul luase proporţii, reuşind ca, în egală măsură cu învingătorii lor, să contribuie la reuşita spectacolului fotbalistic.

Dar să derulăm cîteva din cele mai interesante faze ale jocului, din care s-au marcat golurile : localnicii deschid scorul în min. 3, prin MUNTEANU (şut puternic pe jos la firul ierbii) ; în min. 5, orădenii egalează prin MITACHESCU în urma unei grave greşeli (pas la adversar) a lui Fedeles. Gazdele i-au din nou conducerea în min. 27, prin golul înscris de MILNA după ce a croşetat întreaga apărare adversă ; în min. 34, fundaşul orădean Palfi îl faultează clar, în careu, pe Szöcs şi, arbitrul acordă prompt penalty, pe care MILNA, îl transformă impecabil. Situaţiile de gol abundă la ambele porţi, dar, nu se mai marchează decît o singură dată — MUNTEANU (min. 64) pentru gazde şi astfel ia sfîrşit o partidă atractivă în care echipa antrenată de **Gh. Vaczi** a fost vioara întîi.

AUREL PĂPĂDIE

REZULTATE ● CLASAMENTE ● ETAPA VIITOARE

SERIA I

Viitorul Vaslui	— C.S.M. Suceava	0-2 (0-1)
Progresul Brăila	— Delta Tulcea	1-1 (1-0)
Gloria Buzău	— Metalul Plopeni	3-0 (1-0)
Caraimanul Buşteni	— Celuloza Călăraşi	3-0 (1-0)
C.F.R. Paşcani	— Oţelul Galaţi	3-1 (2-1)
Constructorul Galaţi	— Ceahlăul P. Neamţ	3-0 (0-0)
Petrolul Moineşti	— F. C. Galaţi	3-1 (2-1)
C.S.U. Galaţi	— Ştiinţa Bacău	0-0
Metalul Mija	— Victoria Roman	2-0 (1-0)

1. C.S.M. SUCEAVA	7	6	1	0	15—4	13
2. GLORIA Buzău	7	4	2	1	13—6	10
3. ŞTIINŢA Bacău	7	3	3	1	16—8	9
4. METALUL Plopeni	7	4	1	2	13—8	9
5. DELTA Tulcea	7	3	3	1	9—6	9
6. PROGRESUL Brăila	7	3	2	2	11—4	8
7. CONSTRUCTORUL Galaţi	7	3	1	3	9—7	7
8. METALUL Mija	7	3	1	3	8—8	7
9. C.F.R. Paşcani	7	1	5	1	6—6	7
10. C.S.U. Galaţi	7	2	2	3	6—6	6
11. F. C. Galaţi	7	2	2	3	4—6	6
12. CEAHLĂUL Piatra Neamţ	7	3	0	4	5—8	6
13. CARAIMANUL Buşteni	7	2	2	3	8—12	6
14. VIITORUL Vaslui	7	1	4	2	5—11	6
15. PETROLUL Moineşti	7	1	3	3	6—10	5
16. CELULOZA Călăraşi	7	1	3	3	6—11	5
17. VICTORIA Roman	7	1	2	4	3—10	4
18. OŢELUL Galaţi	7	1	1	5	6—16	3

Oţelul Galaţi — Metalul Plopeni, Caraimanul Buşteni — C.F.R. Paşcani, Victoria Roman — Constructorul Galaţi, Ştiinţa Bacău — Ceahlăul P. Neamţ, Progresul Brăila — Petrolul Moineşti, Celuloza Călăraşi — Metalul Mija, C.S.M. Suceava — Gloria Buzău, Delta Tulcea — C.S.U. Galaţi, F. C. Galaţi — Viitorul Vaslui.

SERIA A II-a

Gaz metan Mediaş	— C.S.M. Sibiu	1-1 (0-1)
Nitramonia Făgăraş	— Tractorul Braşov	2-2 (2-1)
Chimia Rm. Vîlcea	— Dunărea Giurgiu	4-0 (3-0)
Flacăra Moreni	— Autobuzul Bucureşti	3-0 (2-0)
Metalul Bucureşti	— Dinamo Slatina	3-1 (1-0)
Electroputere Craiova	— C. S. Tîrgovişte	1-1 (1-0)
Progresul Bucureşti	— Carpaţi Braşov	0-1 (0-0)
Metrom Braşov	— Metalul Drobeta	1-0 (0-0)
Minerul Motru	— Ş. N. Oltenita	1-2 (0-0)

1. CHIMIA RM. VÎLCEA	7	6	0	1	16—4	12
2—3. TRACTORUL Braşov	7	4	2	1	9—3	10
FLACĂRA Moreni	7	4	2	1	13—7	10
4. C.S.M. Sibiu	7	4	2	1	7—5	10
5. GAZ METAN Mediaş	7	3	3	1	11—6	9
6. ŞANTIERELE NAVALE Oltenita	7	3	2	2	11—10	8
7. METALUL Drobeta Tr. Severin	7	4	0	3	5—5	8
8. C. S. Tîrgovişte	7	3	1	3	11—9	7
9. DUNĂREA Giurgiu	7	3	1	3	8—10	7
10. METALUL Bucureşti	7	3	0	4	10—8	6
11. CARPAŢI Braşov	7	3	0	4	7—7	6
12. ELECTROPUTERE Craiova	7	2	2	3	6—7	6
13. METROM Braşov	7	2	2	3	6—9	6
14. AUTOBUZUL Bucureşti	7	1	3	3	6—12	5
15. DINAMO Slatina	7	1	2	3	6—13	5
16. NITRAMONIA Făgăraş	7	1	2	4	11—14	4
17. MINERUL Motru	7	2	0	5	5—11	4
18. PROGRESUL Bucureşti	7	0	3	4	3—10	3

Electroputere Craiova — Progresul Bucureşti, Dinamo Slatina — C. S. Tîrgovişte, Tractorul Braşov — Minerul Motru, Metalul Drobeta Tr. Severin — Nitramonia Făgăraş, Chimia Rm. Vîlcea — Flacăra Moreni, Ş. N. Oltenita — Metrom Braşov, Dunărea Giurgiu — Metalul Bucureşti, Carpaţi Braşov — Gaz metan Mediaş, Autobuzul Bucureşti — C.S.M. Sibiu.

SERIA A III-a

C.F.R. Arad	— Gloria Bistriţa	2-0 (1-0)
Minerul Anina	— C.F.R. Timişoara	2-0 (0-0)
Olimpia Satu Mare	— Minerul Baia Mare	1-0 (0-0)
Arieşul Turda	— Olimpia Oradea	4-1 (3-1)
Victoria Carei	— Mureşul Deva	0-0
U.M. Timişoara	— Textila Odorhei	3-1 (1-1)
Ind. sîrmei C. Turzii	— Metalurgistul Cugir	3-1 (1-1)
F. C. Bihor	— Vulturii Tex. Lugoj	2-0 (0-0)
Corvinul Hunedoara	— Minerul Cavnic	1-0 (0-0)

1. VICTORIA CAREI	7	4	2	1	11—5	10
2. OLIMPIA Satu Mare	7	4	2	1	6—2	10
3. F. C. BIHOR Oradea	7	4	1	2	10—4	9
4. INDUSTRIA S. Cîmpia Turzii	7	3	2	2	8—5	8
5. CORVINUL Hunedoara	7	3	2	2	6—4	8
6. UZINELE MET. Timişoara	7	4	0	3	8—8	8
7. VULTURII Textila Lugoj	7	3	2	2	6—8	8
8. MINERUL Anina	7	3	1	3	10—10	7
9—10. MINERUL Cavnic	7	3	1	3	10—11	7
ARIEŞUL Turda	7	3	1	3	8—9	7
11. C.F.R. Arad	7	3	1	3	12—14	7
12. MINERUL Baia Mare	7	3	0	4	9—8	6
13. MUREŞUL Deva	7	2	2	3	7—7	6
14. TEXTILA Odorhei	7	3	0	4	8—9	6
15. OLIMPIA Oradea	7	2	2	3	8—10	6
16. GLORIA Bistriţa	7	2	1	4	8—9	5
17. C.F.R. Timişoara	7	2	1	4	6—10	5
18. METALURGISTUL Cugir	7	1	1	5	5—14	3

Olimpia Oradea — Olimpia Satu Mare, Minerul Baia Mare — Metalurgistul Cugir, Ind. sîrmei C. Turzii — Minerul Cavnic, Minerul Anina — Vulturii Textila Lugoj, Gloria Bistriţa — Textila Odorhei, C.F.R. Timişoara — C.F.R. Arad, Victoria Carei — U.M. Timişoara, Arieşul Turda — Corvinul Hunedoara, Mureşul Deva — F. C. Bihor.

CLASAMENTUL GOLGETERILOR

SERIA I

6 GOLURI : **Răduleseu** (Metalul Plopeni), **Toma** (Gloria Buzău) ;

5 GOLURI : **Stan** (Gloria Buzău), **Ronţea** (Metalul Mija) ;

4 GOLURI : **Ologu** (Progresul Brăila), **Săvulea** (Ştiinţa Bacău), **Wisowski** (Caraimanul Buşteni), **Alexe** (Metalul Plopeni) — 1 din 11 m ;

3 GOLURI : **Costea** (Celuloza Călăraşi), **Florea** (Petrolul Moineşti), **Gherini, Gălăteanu** (C.S.M. Suceava). **I. Gheorghe** (C.F.R. Paşcani), **Stroie, Panait** — 1 din 11 m (Ştiinţa Bacău). **Savancea** (Progresul Brăila) — toate din 11 m.

SERIA A II-A

6 GOLURI : **Petrescu** (Flacăra Moreni) ;

5 GOLURI : **Gojgaru** (Chimia Rm. Vîlcea), **Moraru** (Gaz metan Mediaş), **Zamfir** (Dinamo Slatina) ;

4 GOLURI : **Cojocaru II** (Dunărea Giurgiu), **Sava** (C.S. Tîrgovişte), **Gherghe** (Tractorul Braşov), **Iordache** (Chimia Rm. Vîlcea), **Gane** (Metrom Braşov), **Feher** (Nitramonia Făgăraş) ;

3 GOLURI : **Drăgoi** (Nitramonia Făgăraş), **Trăznea** (Tractorul Braşov), **Rădoi** (Gaz metan Mediaş), **Serfözö** (C.S.M. Sibiu), **Gruia** (Flacăra Moreni), **Georgescu, Şumulanschi** (Metalul Bucureşti), **Răducanu** (Ş.N. Oltenita)

SERIA A III-A

6 GOLURI : **Trifu** (Minerul Cavnic) — 2 din 11 m ;

5 GOLURI : **Coinic** (F. C. Bihor), **Laszlo I** (Textila Odorhei) ;

4 GOLURI : **Kukla** (C.F.R. Arad), **Budai, Vancea** — 2 din 11 m (Victoria Carei) **Macai** (Minerul Anina) ;

3 GOLURI : **Steiner** (Olimpia Oradea), **Moldovan** (Minerul Baia Mare), **Naghi** (Victoria Carei), **Ciocan, Gecan** — 2 din 11 m (Gloria Bistriţa). **Schiopu** (Mureşul Deva). **D. Mocanu, Haţegi** (Ind. sîrmei C. Turzii), **Regep** (U.M. Timişoara) — 2 din 11 m.

O INTERESANTĂ PROPUNERE ÎN REVISTA ENGLEZĂ „SPORTWORLD"

FOTBALUL, SUB DICTATUL... MEDICILOR!

Este de necontrazis faptul că, în vremea din urmă, fotbalul s-a schimbat, legile lui — scrise sau nescrise — suferind unele modificări, mutații necesare pentru a ține la curent jocul cu evoluția lui, dictată de evenimente care condiționează — sau determină chiar — schimbările de care aminteam...

La fel de dificil de combătut este realitatea că — în decursul ultimelor sezoane — fotbalul a arătat o tristă disponibilitate către violență, către jocul neîndurător, plasat în imediata apropiere a duritații deliberate, gîndită cu premeditare, fenomene care au alertat opinia publică și pe specialiști deopotrivă, îndeobște în Anglia, țară care își făcea cîndva un titlu de glorie din sportivitatea campionatului său, dar care a devenit — în ultimii ani — gazda multor meciuri violente, terminate cu accidentări dintre cele mai grave, nu o dată cu premature încheieri de cariere ce se anunțau prodigioase și îndelungate.

Pe tema acestor repetate accidentări, publică un amplu și interesant articol revista britanică „Sportsworld", sub semnătura unui cunoscut medic sportiv, **Liz FERRIS**, care își intitulează articolul nici mai mult nici mai puțin : **„FOTBALUL TREBUIE SĂ URMEZE ORDINELE MEDICILOR".**

Scris pe baza unei îndelungi observații — autorul a fost vreme de mai mulți ani medic al unor echipe din prima ligă, iar în prezent conduce organismul de resort al federației engleze — articolul amintit aduce multe critici fotbalului englez de astăzi, specificînd că actuala manieră de organizare și modul de a concepe asistența medicală a jucătorilor conduc inevitabil spre o nedorită „brutalizare" a jocurilor, dar că principalii vinovați de numărul mare de indisponibilități sînt — înaintea jucătorilor înșiși — conducătorii de cluburi și medicii echipelor... Folosindu-se de exemple concrete, dr. **Ferris** demonstrează că marea majoritate a indisponibilităților de lungă durată nu se datorează accidentelor în sine — se citează cazul portarului **Bonetti** de la Chelsea, al lui **Ferguson** de la West Ham, al atacantului **Ron Harris** de la aceeași Chelsea —, cît faptului că jucătorii traumatizați au rămas în teren pînă la sfîrșitul partidelor respective sau și-au reluat activitatea înaintea refacerii depline, avizul medicilor neurmînd adevărata stare de lucruri, ci... ordinele managerilor, care aveau tot interesul să se folosească de serviciile unor fotbaliști pentru care plătiseră adesea sume considerabile.

Cumpănit, la obiect, servindu-se de exemplificări greu de atacat, autorul articolului face, în final, cîteva propuneri surprinzătoare, care n-ar avea — probabil nici o șansă de izbîndă dacă ar proveni de la o persoană particulară, dar care par „să bată" mult mai direct la țintă de vreme ce sînt girate de însuși șeful Comisiei medicale a federației.

În primul rînd, dr. **Ferris** afirmă că — în actuala conjunctură — încrederea ce li se acordă pînă acum medicilor diferitelor cluburi trebuie retrasă, meciurile din Ligă urmînd să fie asistate de un singur medic, neutru, desemnat de Football Association, unica persoană care ar urma să aibă dreptul să stabilească dacă cutare jucător contuzionat are sau nu voie să mai continue partida, după cum reluarea activității de același fotbalist ar trebui să fie ulterioară căpătării unui aviz favorabil din partea respectivului medic...

Aceasta n-ar fi singura modificare de structură pe care o întrevede dr. **Ferris** pentru „însănătoșirea fotbalului englez", dar ea ar reprezenta un prim pas pe un drum mai lung și mai dificil, care ar presupune — după același autor — școlarizarea tuturor antrenorilor la un curs medical, cu accent pe depistarea și tratarea diferitelor contuzii, susținerea unor examene la acest obiect, convocarea managerilor la ședințe de lucru periodice etc., etc.

Evident, transpunerea în practică a observațiilor doctorului **Liz Ferris** — notații care au stîrnit un deosebit interes nu numai în Anglia, ci și în R.F. Germania, Cehoslovacia, Franța și Italia — ar apropia, într-un fel, fotbalul de box, sport în care de asemenea oficiază un singur medic neutru. **„Și ce-i cu asta ?"** — este rîndul lui Ferris să se mire. **„Oare și așa nu seamănă fotbalul de astăzi tot mai mult cu boxul?! Și-atunci..."**

Rămîne de văzut în ce măsură propunerile de mai sus — desigur inedite — vor avea darul să convingă autoritățile fotbalistice britanice să le adopte și — lucru parcă și mai important — vor avea vreun rol favorabil asupra stopării valului de accidentări, contribuind la „cumințirea" unui joc care amenință să devină, cu fiecare zi, mai violent și mai puțin lipsit de măsură.

Rămîne de văzut...

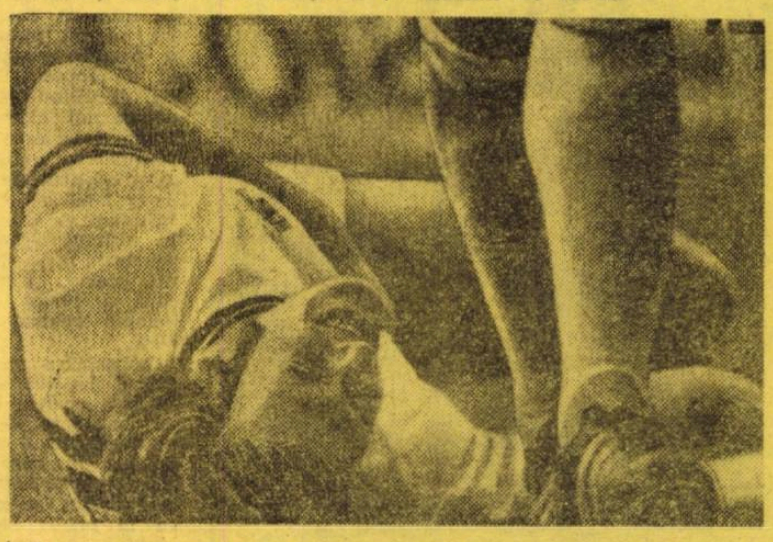

Iată o imagine pe care am dori-o cît mai rar — sau chiar deloc repetată — pe stadioane.

INFUZII CARE COSTĂ...

În prezent, la modă este transferul de fotbaliști străini. „UN SEMN AL TIMPURILOR ACTUALE" — cum spunea cehoslovacul FADRHONC, antrenorul echipei Olandei, care, însă, adăuga : „VA VENI, ÎNSĂ, ZIUA cînd TOȚI VOR FI FORȚAȚI SĂ REVINĂ LA REALITATE".

Deocamdată, „infuzia de străini" este în toi. Două țări prezintă „virfuri" ei : Spania și Austria, al căror fotbal nu face, totuși, o figură prea strălucită pe plan internațional. Dimpotrivă...

În Spania, de cînd a fost ridicată interdicția angajării jucătorilor străini (eveniment petrecut anul acesta, înaintea deschiderii actualului sezon), MARILE CLUBURI AU TRANSFERAT RAPID NU MAI PUȚIN DE 29 DE ASEMENEA FOTBALIȘTI : 13 argentinieni, 4 uruguayeni, 2 vest-germani și cîte unul din Peru, Austria, Iugoslavia, Mali, Olanda și Franța. Prea mare impuls n-a dat prezența acestor jucători, dintre care unii de clasă recunoscută, Real Madrid, de pildă, a dezamăgit în primul meci de campionat (0—0 pe teren propriu, cu Castellon), în ciuda faptului că din echipă făcea parte faimosul internațional argentinian OSCAR MAS și, mai ales, fotbalistul nr. 1 al R. F. Germania, NETZER. Acesta, mare specialist în lovituri libere, a și ratat un 11 m !...

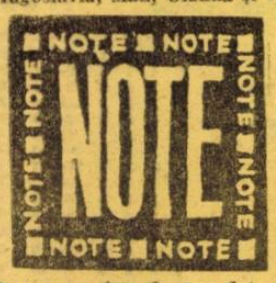

În Austria, ACTIVEAZĂ ÎN PREZENT 50 DE JUCĂTORI STRĂINI: 24 vest-germani, 12 iugoslavi, 5 danezi, 2 uruguayeni etc. etc., în total din 10 țări. În schimb, austriacul Jara a plecat în... Spania !... Și totuși, nivelul de joc al meciurilor de campionat nu se ridică la cote satisfăcătoare, numărul spectatorilor continuă să fie mic.

De fapt, aceste transferări la sume extrem de ridicate, apasă bugetele cluburilor, mai ales că și încasările se mențin scăzute, și, în același timp, apasă și asupra jucătorilor băștinași, cărora le sînt închise perspectivele de dezvoltare și afirmare la cluburile lor. Iar atunci cînd intră în discuție alcătuirea echipei naționale, în primul rînd sînt luați în considerare, cum e cazul naționalei austriace, jucătorii care activează în străinătate !?... (proprii jucători nu sînt buni la ei acasă, dar sînt apreciați pesie hotare, de unde sînt „culeși" apoi de antrenorul federal...).

Iată, deci, infuzii care se dovedesc dăunătoare. De două ori, financiar și tehnic.

Până la urmă, cuvintele lui FADRHONC se vor adeveri...

Petre GAȚU

Carnet extern

E DEBILĂ ȘI PAVĂZA TITLULUI SUPREM...

Dacă mai era nevoie de o demonstrație a neechilibrului vieții selecționerilor a mai apărut una. Dar una care provoacă, în adevăr, o imensă mirare fiindcă e vorba de chiar antrenorul campioanei lumii, de Mario Lobo Zagalo. *Turneul afro-european, încheiat în condiții mai mult decît onorabile pentru adversarii brazilienilor (învingători sau învinși) și pentru opinia sportivă europeană, a dezlănțuit o cu totul neașteptată furtună de nemulțumire și de acuzații în Brazilia. Rechizitoriile celor care sînt gata să provoace cu orice chip agitație și nemulțumire s-au ținut lanț în ziare și reviste. Zagalo, cel care a realizat acea aproape miraculoasă operațiune a salvării reprezentativei în preajma „El Mundialului", numit atunci „marele profesor", „antrenorul minune" și mai știu eu cum, e pus acum de mulți la stîlpul infamiei. Și vorbele n-au rămas vorbe...*

În ultimele săptămîni, Zagalo *își vede tot mai mult îngrădite atribuțiunile și puterea de a lua decizii în privința echipei naționale. A venit, mai întîi, o hotărîre care dă dreptul lui* Antonio de Passo, *directorul departamentului fotbal din Confederația de sporturi, să refuze hotărîrile comisiei tehnice, în fapt comisia de selecție, compusă din întregul colectiv tehnic al reprezentativei. Mai departe, și în componența acestei comisii tehnice, alcătuită la sugestia lui* Zagalo, *se produc modificări.* Coutinho, *care era un fel de adjunct al antrenorului principal, trece în grupul „preparatorilor fizici", alături de* Pereira. *Aici mai funcționa* Chirol, *cel mai apropiat colaborator al lui* Zagalo ; *se pare însă că el va fi îndepărtat și asta e considerată tot o acțiune împotriva antrenorului principal al echipei naționale. Suita de măsuri a provocat, era absolut normal, reacția acestuia.* „Nu știu dacă voi avea forța morală să rezist atîtor șicane. În seara cînd sărbătoream victoria din Mexic gîndeam că voi avea patru ani de liniște. Că mi-am cîștigat, măcar pentru această perioadă, dreptul de a lucra așa cum cred eu de cuviință. Ce iluzie ! E destul să pierzi un meci, chiar dacă e în deplasare, chiar dacă învingătorul se numește Italia, a doua echipă a lumii, chiar dacă arbitrul face totul ca nu cumva să te apropii de careul adversarului, pentru ca totul să se nărulască."

Înțelegem din povestea, care începe să devină tristă, a celui mai lăudat antrenor al ultimilor ani, elogiat pentru competența lui, deși nu are o lungă experiență, înțelegem că nu e suficient să fii cel care ai condus la cea mai mare victorie a fotbalului o echipă ! Nu ! Fotbalul ne demonstrează că și pavăza unui titlu suprem e prea debilă în fața mașinațiunilor și a relei credințe căreia îi cade victimă, acum, Zagalo.

Eftimie IONESCU

ÎN BRAZILIA: LA 3 CARTONAȘE GALBENE — 1 ETAPĂ SUSPENDARE !

Conducătorii fotbalului din Brazilia au hotărît : începînd cu acest campionat, „cartonașele galbene" se adiționează și jucătorii care primesc trei astfel de avertismente, vor fi suspendați pe o etapă. Hotărîrea este motivată de faptul că jucătorii ajunseseră să nu mai dea nici o atenție avertismentelor venite din partea arbitrilor. Ploua cu cartonașe galbene care nu erau luate în considerație.

Se speră că această formulă, care dă bune rezultate în Anglia, în Belgia ca și în Cehoslovacia, va contribui, în mare măsură, la asanarea atmosferei multor meciuri de fotbal disputate în Brazilia.

DATELE FINALEI OCEANO-ASIATICE VOR FI STABILITE DE F.I.F.A.

Federațiile de specialitate din Australia și Coreea de Sud manifestă serioase divergențe în privința stabilirii datelor la care cele două reprezentative își vor disputa finala zonei oceano-asiatice a preliminariilor.

După cum menționează agențiile de presă, cele două federații n-au reușit să se pună de acord asupra datelor respective, ultimele propuneri — inaintate de federația australiană — fiind refuzate, ca „nepotrivite".

Din aceleași surse, se pare că pentru stabilirea datelor respective va fi nevoie de o intervenție energică din partea federației internaționale.

4 000 DE ZIARIȘTI LA WELTMEISTERSCHAFT ?

Numărul ziariștilor acreditați la turneele finale ale C.M. este într-o continuă creștere. Dacă în 1966, în Anglia, au fost 2 125 de reprezentanți ai presei (1 352 de gazetari, 173 fotoreporteri și 594 radio și tele-reporteri), în 1970, în Mexic, cifra a crescut la 2 706 (1 342 — 359 — 895), pentru anul viitor se prevede o cifră și mai mare : pînă acum au fost cerute 4 000 de acreditări, dintre care 2 000 de ziariști, 700 de reporteri foto și 1 250 de radio, tele-reporteri și tehnicieni.

De pe acum comisia de organizare a comunicat că la fiecare dintre meciurile din prima fază a turneului final, presa va dispune de cîte 400 de locuri, la partidele din turul al doilea, cifra crește la 600, iar la jocul din deschiderea turneului final, și la ultima partidă a C.M., „loja" presei va putea cuprinde 1 200 de ziariști. Cît despre fotoreporteri, cifra acestora va fi limitată la 40 de fiecare meci.

CORSO PE LOCUL I

Statisticienii din Italia au stabilit că jucătorul cu cele mai multe partide disputate în cadrul campionatului peninsular este Corso, actualmente la F.C. Genova. El a jucat 413 meciuri și a marcat în acest timp 75 de goluri. Este urmat, în acest clasament, de Rivera (A. C. Milan) cu exact 400 de partide disputate și 107 goluri marcate, Bulgareilli (Bologna) cu 348 de meciuri și 41 de goluri, pe locul 4 fiind De Sisti, cîte la Fiorentina (va evolua chiar astăzi pe stadionul din Craiova, în compania Universității) cu 324 de meciuri și 39 de goluri

INSTANTANEE

• **ÎN BRAZILIA** a apărut un regulament special pentru fotbalul de sală. F.I.F.A. se gîndește să-l adopte pentru acest tip de soccer • **TOTTENHAM** a pierdut meciul său susținut la Liverpool, cu F.C. Echipa londoneză n-a mai cîștigat pe stadionul Anfield din... 1912 • **PARTIDA CHILE — U.R.S.S.** de la 21 noiembrie se va juca la Santiago, în nocturnă • **LUFTHANSA**, „compania aeriană oficială" a C.M. 1974 a decis ca pe fuselajul fiecărui avion care va transporta jucători de fotbal în anul probei mondiale, să fie pictată mascota Weltmeisterschaft, cunoscuții Tip și Tap • **FEDERAȚIA AUSTRALIANĂ** de fotbal a informat F.I.F.A. că jucătorul Sam Bagnato a fost suspendat pe viață pentru vina de a fi lovit un arbitru. Avertisment și pentru alții • **NICI NU SE PUTEA ALTFEL** : cei mai grăbiți în acreditarea de ziariști pentru turneul final '74 s-au dovedit brazilienii. Încă de la 30 aprilie 1971, „A Gazeta Esportiva" din Sao Paulo a indicat delegația sa, alcătuită din nouă ziariști, un fotoreporter și un secretar de redacție • **ÎN ITALIA** a fost reținută și se comentează ideea franceză de a primi un punct în plus echipa care marchează cel puțin trei goluri. S-a refăcut, în acest sens, și clasamentul pe anul trecut. Titlul ar fi revenit lui A. C. Milan cu 55 puncte, Juventus, campioana, fiind pe locul al doilea, cu șapte puncte mai puțin • **S-AR PUTEA** ca viitorul antrenor al lui Real Madrid să se numească... Miljan Miljanici. În contact de un an cu clubul madrilen, el va avea o nouă întrevedere cu conducătorii iberici cu prilejul partidei Iugoslavia — Spania de la 21 octombrie • **LENS** bate toate recordurile : de la 390 de spectatori în 1970, la 23 000 în etapa a șaptea a campionatului francez 1973 — 1974. E ceva ! • **ÎN PATRU MECIURI** consecutive (trei de campionat și unul din Cupa U.E.F.A.), C. F. Barcelona, noua echipă a lui Cruyff, a marcat un gol și a primit... opt ! • **NOUL STADION** al lui Real Madrid a fost prezentat — în machetă — conducătorilor clubului. Arhitect, spaniolul Felix Candeda, creatorul stadionului olimpic din Mexico • **ZLATKO CEAIKOVSKI,** antrena în ultima vreme o mică echipă din liga landului Hessa, denumită 03 Nuisenburg. Dar F. C. Köln, aflată printre codașele clasamentului vest-german, l-a angajat ca antrenor • **JIMMY JOHNSTONE,** cunoscutul jucător al lui Celtic, nu-și îmbunătățește deloc comportarea pe teren. Recent a fost eliminat pentru a șasea oară în cariera sa • **ȘI ÎN OLANDA** se semnalează o creștere a infracțiunilor la regulament. Statisticienii au calculat și procentul : 4,2 la sută mai multe avertismente și eliminări față de ultimul sezon • **JUCĂTORII LUI INTER** vor trebui să poarte cravată — a decis Helenio Herrera. Pentru a evita plătirea vreunei amenzi, jucătorul Moro și-a cumpărat una de pe aeroport înainte de a-și lua zborul, cu echipa, spre Viena, spre meciul cu Admira Wacker din cadrul Cupei U.E.F.A. ■ **AM MAI AMINTIT** în această rubrică despre splendidul demaraj al lui Leeds în campionatul Angliei. „Recordul" aparține însă lui Tottenham care în campionatul 1960—1961 a reușit 11 meciuri fără înfrîngere • **DOCHERTY,** antrenorul lui Manchester United, este de părere că George Best, după lunga sa inactivitate, nu-și va putea relua activitatea competițională înaintea sfîrșitului lui noiembrie. Best dorește să-și ocupe din nou locul pe aripa dreaptă. Pentru cîtă vreme ? • **SUPERSTIȚIE :** în „squadra azzura" a fost suprimat nr. 17 (!).

INSTANTANEE

extern MAGAZIN extern

FOTBALISTUL CU... DOUĂ CAPETE

Nu, nu este vorba de un montaj fotografic. Instantaneul a fost luat de un fotoreporter foarte „pe fază" și, datorită unghiului din care a fost luată imaginea, se pare că fotbalistul din prim plan are... două capete. Curioase atitudini mai poate aduce lupta pentru balon !

STATUILE... INAMICE!

Sînt cunoscute datele conflictului dintre RIVERA și cunoscutul arbitru LO BELLO, izbucnit cu prilejul meciului disputat în campionatul trecut între A. C. Milan și Lazio Roma : cunoscutul cavaler al fluierului nu a acordat milanezilor un gol perfect valabil (după cum aveau s-o dovedească, apoi, înregistrările făcute de T.V.), cu care echipa lui Nereo Rocco ar fi putut cîștiga, din nou, titlul.

„Faza" a inspirat un sculptor care, iată, îi prezintă pe cei doi inamici dîndu-și mîna...

FAZĂ DINAMICĂ

Această fază de mare spectacol din partida F. C. ZÜRICH — WINTERTHUR (campionatul elvețian) reliefează mai mult decît am putea reda prin cuvinte ceea ce se înțelege prin dinamismul fotbalului. După cum vedeți, trei jucători își dispută șansa de a juca balonul, dar numai portarul KÜNG va reuși, în cele din urmă, să-l cîștige.

„DIPLOMAȚIA" LUI HAVELANGE

O declarație mai mult decît surprinzătoare au publicat, zilele trecute, agențiile de presă din întreaga lume, transmițînd fragmente dintr-o amplă conferință de presă susținută, la Rio, de președintele Confederației braziliene a sporturilor, **Joao Havelange**, cel socotit „al doilea după... dumnezeu" în problemele fotbalului.

„Favorita mea pentru campionatele mondiale ? — a comentat Havelange. Echipa R. F. Germania. Meciul pierdut contra noastră i-a ajutat pe gazdele viitorului campionat al lumii să se pregătească de o manieră completă pentru finale".

Declarația a stîrnit panică și indignare la Rio, acolo unde suporterul de rînd nu acceptă — sub nici un pretext — că Brazilia ar putea să piardă titlul mondial cucerit în Mexic... Comentatorii cei mai avizați ai fotbalului brazilian s-au declarat, însă, mai puțin surprinși de cuvintele lui **Havelange**...

Explicația sau — dacă vreți — scuza lor ? Faptul că **Joao Havelange** concurează — cu reale șanse, se apreciază — la viitoarea» președenție a F.I.F.A. Congresul forului fotbalistic mondial urmînd să-i desemneze, la 11 iunie 1974, în cadrul Congresului de la Frankfurt pe Main, pe succesorul lui **Stanley Rous**... Acuzat mereu de „exclusivism" în favoarea fotbalului sud-american și a intereselor acestuia, **Havelange** încearcă — se pare — o stratagemă, menită să-i aducă mai multă simpatie în Europa și mai multe... voturi !

Rămîne de văzut dacă „diplomația" lui va avea vreo finalitate...

SĂRBĂTORIREA LUI EUSEBIO

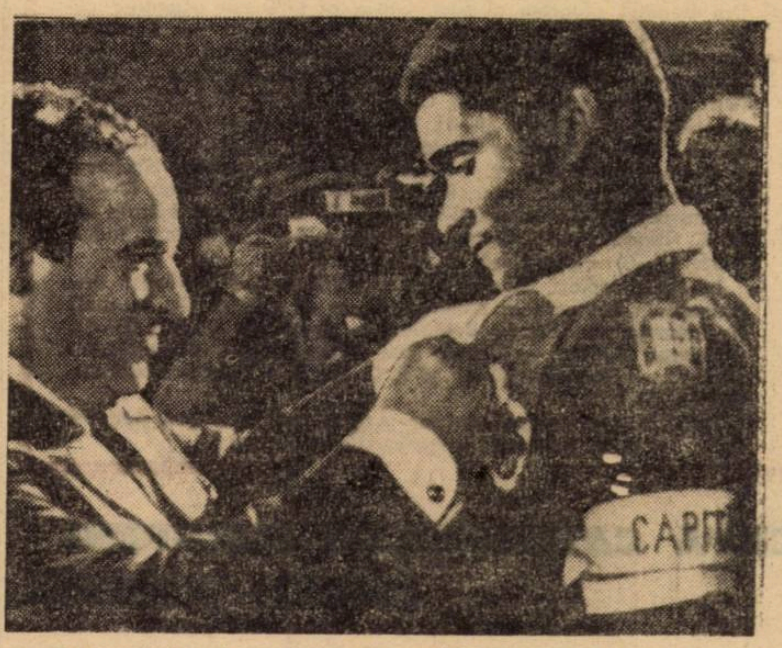

La recentul meci organizat în cinstea lui EUSEBIO de clubul Benfica, au luat parte cîțiva dintre cei mai cunoscuți fotbaliști din lume (BLANKENBURG, frații CHARLTON, PAULO CESAR, DIRCEU LOPES, KEITA, NETZER, KEISER, UWE SEELER, GENTO), prilejuind și două apariții neașteptate : BANKS și BEST. Cu această ocazie, EUSEBIO a fost decorat.

ȘTIȚI DE UNDE PROVINE DENUMIREA ACESTOR ECHIPE ?

PALMEIRAS Sao Paulo

Numele acestui mare club din al doilea mare oraș al Braziliei, club cu circa **100 000** de membri cotizanți, în traducere liberă înseamnă **„băiatul de sub palmieri"**. Insigna clubului nu conține însă nici un palmier, ci litera „P". Aceasta pentru motivul că, suporterii echipei care și-au ales culorile alb-verde de numesc pe jucătorii formației „periquitos" după denumirea speciei unui papagal care constituie mascota clubului.

Pînă la al doilea război mondial, clubul purta denumirea „Palestra italiana". Și asta, întrucît a fost înființat în pragul primului război mondial de emigranții italieni veniți pe vremea aceea în număr foarte mare în Brazilia. (În limba latină, prin **„palaestra"** se înțelege un gen de sală de sport din anticitate). Clubul și-a schimbat denumirea atunci cînd Brazilia, la fel ca și alte țări din America Latină, a declarat război Axei fasciste, italienii din Brazilia nemaifiind de acord cu vechea denumire a clubului lor. Și atunci, în căutarea unui nume, conducerea clubului, de acord cu simpatizanții lui, l-au ales pe cel de **Palmeiras**.

„ÎNVĂȚAȚI DE LA PELE"...

Acesta este titlul unei cărți despre fotbal apărută în aceste zile, la Rio, sub semnătura aceluia pe care specialiști din întreaga lume sînt tentați să-l socotească cel mai mare fotbalist al tuturor timpurilor...

Mai puțin o biografie romanțată și mai mult un riguros îndreptar pentru tinerii amatori de perfecționare a diferitelor procedee tehnice, cartea reprezintă — după opinia cunoscutului teoretician al fotbalului brazilian, prof. **Julio Mazzei** — o apariție de specialitate extrem de valoroasă, cu o **„mare importanță în viitoarea dezvoltare a fotbalului nostru"**.

Scrisă cu mult talent și cu un remarcabil simț pedagogic, **„Învățați de la Pele"**, descrie — cu umor și detașare — multe din momentele cele mai dramatice ale carierei celebrului fotbalist, dar conține în același timp sfaturi extrem de prețioase pentru tinerii fotbaliști dornici de afirmare.

Iată, în final, un scurt citat din carte, paragraful în care **Pele** explică maniera sa — socotită de mulți drept infailibilă — de a executa loviturile de la 11 m : **„Înainte de a porni spre minge, mă uit în sus, căutînd să mă gîndesc la altceva... Mă gîndesc la cu totul alte lucruri, ceea ce îmi permite o maximă concentrare în clipa cînd ajung la balon".**

Încercați — invită **Pele** — și veți vedea ce... ușor este ! !

Chiar așa să fie ? !

● **Printre tinerii fotbaliști recent introduși în naționala Franței, figurează și Marc Bardoli, care de-abia a împlinit 19 ani. Bardoli,** atacant central al echipei S.C.O. Angers, are un deosebit simț al porții. La un recent meci, cu St. Etienne, a înscris patru goluri, iar de mai multe ori a figurat în echipa săptămînii ca cel mai bun atacant.

● Echipa Braziliei va mai susține, pînă la începerea campionatului mondial, încă opt jocuri de pregătire. Deoarece în recentul turneu european portarii **Leao, Renato** și **Wendel** nu au confirmat așteptările, se va apela la alții. Deocamdată, selecționerul brazilian își îndreaptă preferințele spre argentinianul **Cejas** de la F. C. Santos, care se va naturaliza.

● Campionatul belgian care, conform tradiției, începe în fiecare an la 1 septembrie, se desfășoară tot după vechiul sistem, neprofesionist, cu jucători așa-zîși independenți. După lungi discuții între cluburi și federație s-a hotărît să se treacă la profesionism începînd cu campionatul următor. Normele profesioniste au fost acceptate la început de 25 de cluburi, dar, pînă la urmă, după calcule estimative privind îndatorirîle cluburilor și veniturile ce le pot realiza, numărul lor a scăzut la 18.

● Mexic și Uruguay s-au întîlnit recent într-un turneu la Guadalajara (1—1). Datorită jocului lipsit de sportivitate, arbitrul a avertizat doi jucători mexicani și trei din Uruguay. Golurile au fost înscrise — ambele — de mexicani : autogol **Hector** (min. 65) și **Padillas** printr-un șut de la distanță (min. 70).

● **Concetto Lo Bello**, cunoscutul arbitru italian, va trebui să se retragă de pe terenurile de fotbal. Aceasta se va întîmpla anul viitor cînd **Lo Bello** va împlini 50 de ani și, conform prevederilor regulamentului, nu va mai putea arbitra.

● Renumita organizație sportivă din R.D. Germană, D.T.S.B., care își va serba în curînd un sfert de veac de la constituire, are un impresionant număr de membrii (peste 2,3 milioane, grupați în 7 500 de asociații cu 34 000 de secții pe ramură de sport), are mai mult de o jumătate de milion de fotbaliști legitimați.

● Printre cei cinci sportivi italieni care au fost recent decorați cu înalta distincție de stat „Medalia de aur — Jupiter", figurează și trei fotbaliști : **Facchetti, Rivera** și **Zoff**.

● Dintre cei 13 fotbaliști ai echipei Hertha din Berlinul Occidental care au fost suspendați pentru grave abateri (ca de pildă vînzarea unor meciuri), 11 vor avea drept de joc începînd din luna noiembrie. Rămîn în continuare suspendați — **Rumor** și **Varga**.

● **George Best**, cel despre care s-au scris atîtea lucruri, și-a reluat antrenamentul (pentru a cîta oară ?). Se pare că el va fi folosit din nou nu numai de Manchester United, dar chiar și de reprezentativa nord-irlandeză. Președintele federației acestei țări, **Harry Cavan**, a declarat că este pentru revenirea lui Best în rîndurile „11"-lui național.

● După cum se știe, internaționalul polonez **Lubanski** a fost grav lovit la genunchi în partida Polonia — Anglia disputată în iunie trecut la Chorzow. El a trebuit să suporte o delicată operație la rotulă și nu va putea juca nici în meciul cu Anglia, pe Wembley. Dar și mai important e faptul că viitorul său de fotbalist a devenit nesigur.

HALLO, HIER IST SCHON !

Mijloacele tehnice moderne pătrund în toate domeniile, chiar și în fotbal așa cum se poate vedea în imaginea noastră. Antrenorul HELMUTH SCHÖN folosește un aparat transistorizat de transmisie-recepție la ședințele de pregătire ale selecționatei vest-germane.

FOTBAL

REDACȚIA ȘI ADMINISTRAȚIA
str. V. Conta nr. 16, etajul V, București, sectorul I, telefoane 11.10.05 (centrală), 12.95.96

● PREZENTAREA ARTISTICĂ : Liviu BOBOCEA
● PREZENTAREA GRAFICĂ : Dinu COSTESCU

AZI, RETURUL CUPELOR CONTINENTALE

● OPT ANTRENORI CÎNTĂRESC ȘANSELE ECHIPELOR LOR ÎN PARTIDELE DE LA BUCUREȘTI, CRAIOVA, PITEȘTI ȘI BELFAST

Europa fotbalistică trăiește azi, din nou, o zi plină : returul partidelor disputate în prima manșă a competițiilor interclubur. Din bogatul program al zilei, cîteva partide sînt așteptate cu un interes deosebit. De pildă : **Juventus Torino — Dynamo Dresda** (0—2), **Stal Mielec — Steaua roșie Belgrad** (1—2), **Galatasaray — Atletico Madrid** (0—0), **Olympiakos Pireu — Benfica Lisabona** (0—1) — în Cupa campionilor, **P.A.O.K. Salonik — Legia Varșovia** (1—1), **Dinamo Zagreb — A. C. Milan** (1—3), **F. C. Zürich — Anderlecht** (2—3), **Atletico Bilbao — Torpedo Moscova** (0—0), **Cardiff City — Sporting Lisabona** (0—0) — în Cupa cupelor, **Real Madrid — Ipswich Town** (0—1), **Internazionale — Admira Viena** (0—1), **Lokomotive Leipzig — A. C. Torino** (2—1), **Gwardia Varșovia — Ferencvaros Budapesta** (1—0) — în Cupa U.E.F.A.

În acest context, meciurile celor patru echipe românești angrenate în competițiile continentale se anunță și ele deosebit de interesante : **Dinamo București — Crusaders, Belfast** (0—1), **Glentoran Belfast — Chimia Rm. Vîlcea** (2—2), **Universitatea Craiova — Fiorentina** (0—0) și **F. C. Argeș — Fenerbahce Istanbul** (1—5).

Urînd succes reprezentantelor noastre, iată, mai jos, părerile celor opt antrenori înaintea confruntărilor de azi :

CUPA CAMPIONILOR EUROPENI

DINAMO — CRUSADERS

● ION NUNWEILLER (**Dinamo București**) : **„Plecăm în avantaj dar tocmai acest gol marcat la Belfast trebuie să ne... alarmeze. Am amintit și reamintit jucătorilor mei că cine se crede dinainte calificat poate primi cea mai severă lecție. Dacă vom avea mereu în minte acest adevăr, putem trece fără emoții de Crusaders.“**

● HARRY MEGAW (**Crusaders**) : **„Cred că noi sîntem în avantaj după ce am pierdut la Belfast ! Nu, nu vă mirați ! Noi venim ca echipa care nu mai are nimic de pierdut dar care poate cîștiga totul. Nu ascund că ne bazăm pe o deplină lipsă de grijă a partenerului nostru în privința calificării. Cred că golul de la Belfast poate fi un serviciu pentru noi, pînă la urmă“.**

CUPA CUPELOR

GLENTORAN — CHIMIA Rm. Vîlcea

● GHEORGHE NUȚESCU (**Chimia Rm. Vîlcea**) : „Sîntem încrezători în obținerea unui rezultat bun la Belfast. Noi am jucat foarte slab pe teren propriu, dar consider că avem încă șanse de calificare pentru turul următor. Mă bizui pe tinerețea echipei noastre, pe linia de mijloc care este forța principală a formației și mai ales pe faptul că — jucînd „acasă“, într-o partidă în care este obligată să forțeze victoria — echipa nord-irlandeză va trebui în mod sigur să se descopere mai mult. Noi sîntem o echipă de contraatac, și sper să știm să profităm de acest lucru, eventual și de greșelile de marcaj în apărarea ale gazdelor. Și dacă Gojgaru va marca un gol“...

● GEORGE EASTHAM (**Glentoran Belfast**) : „Sînt foarte bucuros că, în urma recentelor meciuri din „Ulster Cup“, nu avem nici un accidentat în sînul echipei. Vom putea astfel alinia exact aceeași formație care a reușit acel foarte bun 2— 2 în primul meci, la Rm. Vîlcea, rezultat care ne dă azi dreptul să fim foarte încrezători în șansele de calificare în turul al II-lea al Cupei cupelor. Mucăm, după părerea mea, din ce în ce mai bine, ne-am regăsit ritmul propriu, așa încît sperăm să nu-i decepționăm pe suporterii fotbalului din Ulster, care așteaptă cu sufletul la gură prima calificare a unei echipe din Irlanda de Nord în turul al doilea al unei competiții europene...“

CUPA U. E. F. A.

„U“ Craiova — FIORENTINA

● CONSTANTIN CERNĂIANU („U“ Craiova) : „În aceste cîteva zile dinaintea partidei cu Fiorentina, principala noastră preocupare s-a îndreptat spre readucerea jucătorilor la un nivel optim, cu atît mai mult cu cît derbyul de duminică, din campionat, a lăsat urme neplăcute asupra unora dintre ei. De asemenea, ne-am pregătit atent în vederea dejucării tacticii de joc a italienilor, care practică marcajul om la om. Consider meciul de astăzi ca foarte greu pentru noi. Am, însă, convingerea că vom obține calificarea“.

● LUIGI RADICE (**Fiorentina**) : „Venind să disputăm meciul retur, ne dăm, firește, seama că echipa craioveană — despre care ne-am convins că este puternică — va fi deosebit de redutabilă pe propriul teren, avînd de partea ei și avantajul acelui scor egal de la Florența. Apreciez, însă, că jocul se anunță deschis oricărui rezultat. Este chiar posibil ca echipa mea să obțină victoria dacă va reuși să înscrie primul gol. În orice caz, calificarea Fiorentinei ar prilejui o puternică relansare a ei pe plan internațional“.

F. C. ARGEȘ — FENERBAHCE

● COIDUM (**F.C. Argeș**) : „Misiunea noastră este chiar foarte grea, dar nu imposibil de realizat. Cartea noastră se joacă, firește, numai pe atac, dublată însă de marea atenție față de contraatacurile oaspeților ce se vor iniția prin Ender și, mai ales, prin Cemil, cel mai bun jucător la ora actuală, din fotbalul turc. E drept, avem dificultăți pentru alcătuirea liniei ofensive. Troi în mod sigur nu va juca. Sper însă că toți aceia care vor îmbrăca tricourile vor lupta fără menajamente pentru a apăra pînă la capăt șansele de calificare a echipei. Am încredere în ei“.

● DIDI (**Fenerbahce**) : „Închipuiți-vă, ne-am deplasat la Pitești cu gîndul de a merge mai departe în Cupa U.E.F.A. ! Avem dreptul să sperăm la așa ceva cu cele patru goluri avans de la Istanbul. Dacă n-ar fi fost însă acel punct marcat de Roșu... Și totuși, am trăit atîtea în fotbal și am văzut atîtea în cariera mea. De aceea, ne-am luat toate măsurile de rigoare, deoarece o credem capabilă pe F.C. Argeș, la ea acasă, de un joc mai bun, mai ofensiv. Mai ales că am auzit că este posibil să joace și Dobrin. Oricum va fi, vrem să lăsăm o impresie frumoasă iubitorilor fotbalului din acest plăcut și modern oraș“.

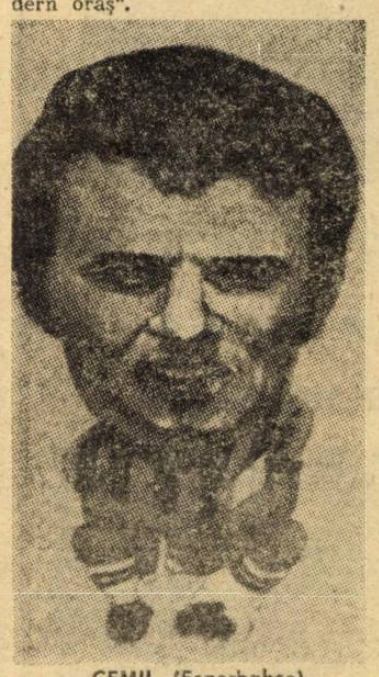

CEMIL (Fenerbahce)

MANȘA A II-a A FINALEI CUPEI BALCANICE

Tot astăzi, odată cu partidele din competițiile europene, la Sofia se dispută al doilea joc din cadrul finalei Cupei Balcanice între cluburi. Reamintim că primul joc, disputat la Tg. Mureș, între A.S. Armata și Lokomotiv Sofia, s-a încheiat la egalitate : 1—1.

Iată, în rîndurile ce urmează, părerile celor doi antrenori despre jocul de azi :

● ROMEO CATANĂ (**A.S. Armata Tg. Mureș**) „Ne așteaptă un meci foarte greu. Echipa noastră traversează o perioadă de eclipsă de formă. Sper însă, ca jucătorii, cunoscînd valoarea adversarului, se vor mobiliza total și vor aborda partida cu toată hotărîrea. Egalul de la Tg. Mureș (1—1) din primul joc îi va obliga pe fotbaliștii bulgari să atace din prima clipă, în speranța înscrierii golului care să le aducă trofeul. Tocmai pe acest lucru ne bazăm noi. Dacă vom ști să profităm de dominarea teritorială a gazdelor și vom declanșa la momentul oportun contraatacuri rapide, prin Caniaro și Mureșan, s-ar putea să realizăm o surpriză“.

● VASIL METODIEV (**Lokomotiv Sofia**). „Trebuie să recunosc că, în primul joc, cel de la Tg. Mureș, adversarii noștri au fost mai buni, dar nu au știut să profite de numeroasele ocazii de gol pe care și le-au creat. Ne-am luat toate măsurile de siguranță, ca nu cumva să avem vreo surpriză neplăcută. Șansele sînt acum de partea noastră și jucătorii mei cunosc acest lucru. Un gol în plus va fi suficient pentru noi“.

CAMPIONATE NAȚIONALE

ANGLIA

Birmingham — Ipswich 0—3, Burnley — Manchester City 3—0, Chelsea — Wolverhampton 2—2, Everton — Arsenal 1—0, Coventry — Leicester 3—0, Manchester United — Liverpool 0—0, Queens Park Rangers — Newcastle 3—2, Leeds — Norwich 1—0, Southampton — Sheffield United 3—0, Stoke — West Ham 2—0, Tottenham — Derby County 1—0.

1.	LEEDS UNITED	9	20	4 17
2.	Coventry	10	13	7 14
3.	Burnley	9	18	10 13
4.	Derby	10	14	9 12
5.	Newcastle	9	16	11 12
6—7.	Leicester	9	10	8 11
	Liverpool	9	10	8 11
8.	Everton	9	10	8 10
9.	Manchester City	9	12	12 10
10—12.	Rangers	9	13	13 9
	Arsenal	9	12	12 9
	Sheffield	9	11	11 9
13.	Ipswich	9	15	17 9
14.	Manchester Utd.	9	8	10 8
15.	Southampton	9	12	16 8
16.	Chelsea	9	13	13 7
17.	Stoke	9	9	10 7
18.	Tottenham	9	11	15 7
19.	Wolverhampton	9	10	16 6
20.	Norwich	9	8	15 5
21.	West Ham	9	10	17 4
22.	Birmingham	9	8	21 3

IUGOSLAVIA

O.F.K. Belgrad — Celik Zenica 0—1, Steaua roșie Belgrad — F. C. Zagreb 6—1, Hajduk Split — Velez Mostar 2—2, Vojvodina Novi Sad — Radnicki Niș 1—2, Olimpia Ljubljana — Partizan Belgrad 2—0, Dinamo Zagreb — F.C. Bor 4—2, Vardar Skoplje — Sloboda Tuzla 2—0, Zeleznicear Sarajevo — Proleter Zrenjanin 2—1, Borac Banja Luka — F.C. Sarajevo 5—0.

1.	CELIK ZENICA	8	9	3 12
2.	Dinamo Zagreb	8	13	8 12
3.	Steaua roșie Belgrad	8	18	9 11
4.	Hajduk Split	8	11	8 10
5.	Radnicki Niș	8	11	11 10
6.	Velez Mostar	8	11	11 9
7—8.	O.F.K. Belgrad	8	10	8 8
	Proleter Zrenjanin	8	10	8 8
	Zeleznicear Sarajevo	8	11	9 8
10.	Olimpija Ljubljana	8	12	12 8
11.	Sloboda Tuzla	8	12	13 7
12.	Partizan Belgrad	8	6	9 7
13.	F.C. Sarajevo	8	7	13 7
14.	F. C. Bor	8	12	19 7
15.	Vardar Skoplje	8	12	8 6
16.	Borac Banja Luka	8	11	10 6
17.	Vojvodina Novi Sad	8	7	12 4
18.	F.C. Zagreb	8	7	19 4

R. F. GERMANIA

Bayern München — Eintracht Frankfurt 2—2, Borussia Mönchengladbach — F.C. Köln 1—1, V.f.L. Bochum — V.f.B. Stuttgart 0—0, Fortuna Köln — Hannover 96 2—2, F.C. Kaiserslautern — Hamburger S. V. 2—0, Rot-Weiss Essen — Werder Bremen 3—1, Wuppertaler S.V. — Fortuna Düsseldorf 2—2.

1.	BORUSSIA MÖNCHENGLADBACH	9	28	13 14
2.	Eintracht Frankfurt	8	19	8 13
3.	Bayern München	9	23	15 12
4.	V.f.L. Bochum	9	13	8 12
5.	Fortuna Düsseldorf	9	17	15 10
6.	Hertha	7	13	4 9
7.	F.C. Kaiserslautern	9	19	21 9
8.	Kickers Offenbach	7	12	8 8
9.	V.f.B. Stuttgart	9	17	14 8
10.	Hannover 96	9	21	21 8
11—12.	Fortuna Köln	8	10	13 7
	M.S.V. Duisburg	9	9	12 7
13—14.	Hamburger S.V.	10	10	16 7
	F.C. Köln	9	12	18 7
15.	Wuppertaler S.V.	8	10	13 6
16.	Rot-Weiss Essen	8	10	18 6
17.	Werder Bremen	8	9	16 5
18.	Schalke 04	7	11	23 4

OLANDA

F.C. Utrecht — Go Ahead Deventer 2—0, Haarlem — P.S.V. Eindhoven 2—0, A.Z. 67 Alkmaar — Ajax Amsterdam 1—1, Feyenoord Rotterdam — M.V.V. Maastricht 3—1, N.A.C. Breda — Graafschap 4—0, F.C. Twente Enschede — Sparta Rotterdam 3—0, N.E.C. Nijmegen — Telstar 1—1, F. C. Amsterdam — F. C. den Haag 3—0, F.C. Groningen — Roda 1—3.

1.	AJAX AMSTERDAM	7	18	7 11
2.	Feyenoord	7	16	6 11
3.	F.C. Amsterdam	7	13	10 10
4.	F.C. Utrecht	7	12	10 10
5.	F.C. Twente	7	12	6 9
6.	P.S.V. Eindhoven	7	10	9 8
7.	Go Ahead	7	10	9 7
8.	Haarlem	7	10	11 7
9—10.	Sparta	7	6	8 7
	F.C. den Haag	7	5	7 7
11.	Telstar	7	10	12 6
12.	A.Z. 67 Alkmaar	7	6	10 6
13.	Graafschap	7	6	11 6
14.	Roda	7	8	10 5
15.	M.V.V. Maastricht	7	8	15 5
16.	N.E.C. Nijmegen	7	5	9 4
17.	F.C. Groningen	7	9	14 4
18.	N.A.C. Breda	7	10	18 3

SPANIA

Granada — Murcia 1—1, Castellon — Atletico Bilbao 0—0, Real Madrid — Saragossa 4—0, Espanol Barcelona — Malaga 1—1, Celta Vigo — Oviedo 5—1, Santander — Atletico Madrid 2—1, Elche — Valencia 1—0, Gijon — Las Palmas 1—0, Real Sociedad — C.F. Barcelona 2—1.

1.	CELTA VIGO	5	11	7 7
2.	Granada	5	6	3 7
3.	Atletico Madrid	5	9	5 6
4.	Valencia	5	7	6 6
5.	Real Sociedad	5	5	5 6
6.	Real Madrid	5	7	4 5
7.	Murcia	5	6	4 5
8—9.	Espanol	5	7	6 5
	Malaga	5	6	5 5
10—11.	Atletico Bilbao	5	5	5 5
	Santander	5	6	6 5
12—13.	Castellon	5	5	6 5
	Elche	5	5	6 5
14.	Oviedo	5	6	9 5
15.	Las Palmas	5	2	4 4
16.	Saragossa	5	4	9 4
17.	C.F. Barcelona	5	6	6 3
18.	Gijon	5	4	6 2

CLARIFICĂRI ÎN GRUPELE PRELIMINARE ALE C. M.

După ce America de Sud și-a desemnat prima calificată la viitorul turneu final al C.M., adică reprezentativa Uruguay-ului, iată că au început să se limpezească apele și pe continentul european. Cele șase partide disputate cu exact o săptămînă în urmă la Lucerna (**Elveția — Luxemburg 1—0**), Leipzig (**R. D. Germană — România 2—0**), Chorzow (**Polonia — Țara Galilor 3—0**), Sheffield (**Irlanda de Nord — Bulgaria 0—0**), Glasgow (**Scoția — Cehoslovacia 2—1**) și Moscova (**U.R.S.S. — Chile 0—0**) au fost, în mare parte, decisive privind soarta grupelor II (unde Italia e ca și calificată), IV (cele mai mari posibilități de a fi prezentă la München le are formația R.D. Germane), VI (cucerind un punct, Bulgaria și-a netezit drumul spre a patra prezență consecutivă la un turneu final) și VIII (Scoția este calificată după o absență ce se întinde pe spațiul a 16 ani). Cît privește rezultatul neașteptat de la Moscova, el poate prefigura una dintre cele mai mari surprize ale ultimelor ediții ale Cupei mondiale.

Rezultatul de la Chorzow (unde Polonia fără **Lubanski** în echipă a cîștigat la scor meciul său cu Țara Galilor) nu este hotărîtor. Mai trebuie ca echipa antrenată de **Kazimir Gorski** să cucerească un punct pe Wembley, la 17 octombrie, acolo unde Țara Galilor a cucerit unul, la 21 ianuarie 1973. Meciul a devenit însă mult mai dificil decît se părea acum 10 zile, și asta datorită excelentei forme — care le-a dat multă încredere în posibilitățile proprii — a fotbaliștilor antrenați de Alf Ramsey, în amicalul cu Austria (7—0 !). Revenind la partida de la Chorzow, să notăm că s-a jucat pe ploaie, pe un teren foarte ud și că a fost deosebit de dură, ambele părți acuzîndu-se reciproc. De pildă, antrenorul **Dave Bowen**, antrenorul echipei galeze, declara, pe lîngă faptul că după primirea primului gol echipa sa a pierdut orice șansă de calificare, dar și că se mîră de ce numai Hockey a fost eliminat de pe teren. În replică, **Gorski**, antrenorul învingătorilor, reclama jocuri foarte „tare“, mai „tare“ decît ai englezilor, în urmă cu cîteva luni, pe același stadion.

La Sheffield, în Anglia, reprezentativa Irlandei de Nord a încercat în van să reușească deschiderea scorului și chiar cîștigarea partidei cu formația Bulgariei, lidera grupei a VI-a. Meciul a fost înîrjit, dar de slabă factură tehnică și, în plus, cu trei „cartonașe galbene“ : **Hunter, Milanov, Coyle**. În prima repriză s-au expediat doar trei șuturi la poartă, și asta datorită mai mult eforturilor individuale ale lui **Milanov, Jackson** și a căpitanului **Bonev**. De remarcat că, în ultimul minut de joc, **Danev** a expediat un șut care putea însemna două puncte pentru echipa sa, dar portarul nord-irlandez, **McFaul**, l-a respins. De remarcat că nici un jucător de la Crusaders sau Glentoran n-a jucat în naționala nord-irlandeză.

Willie Ormond se poate felicita : echipa Scoției a reușit prima victorie de cînd o conduce. O victorie după șase înfrîngeri și un joc egal, iar cele două puncte au venit exact atunci cînd trebuia, pentru că, cu ele, Scoția s-a calificat în turneul final de anul viitor al C.M. Oricum, **Ormond** trebuie să-i mulțumească lui **Docherty**, fostul antrenor, pentru cele două victorii în fața reprezentativei Danemarcei, puncte prețioase după cum s-a văzut : Cehoslovacia a cedat unul — care s-a dovedit hotărîtor — la Copenhaga (1—1), acolo unde Scoția a triumfat cu 4—1 ! De unde încă o dată realitatea proverbului cu buturuga mică...

În sfîrșit, cîteva cuvinte despre partida de la Moscova care, cum spuneam la începutul acestor rînduri, poate prefigura una din marile surprize ale Weltmeisterschaft-ului. Fotbaliștii sovietici au dominat cea mai mare parte din timp, dar reprezentativa statului Chile, aflată de mai multă vreme în Europa, unde a susținut cîteva partide de verificare, s-a apărat foarte bine. Fazele de poartă au fost rare. Iar atunci cînd au fost construite fie că portarul **Olivares** a apărat senzațional, fie că atacanții sovietici **Blohin** ori **Muntean** au ratat din poziții excelente. Returul va avea loc la 21 noiembrie, în Chile.

Austriacul Sara într-o intervenție spectaculoasă, asistat de jucătorul englez Channon. (Față din meciul Anglia — Austria, 7—0)

Redacția și administrația : str. Vasile Conta nr. 16, București. Tiparul : I. P. Informația, str. Brezoianu nr. 23—25, București

PROLETARI DIN TOATE ȚĂRILE, UNIȚI-VĂ!

FOTBAL

REVISTĂ SĂPTĂMÎNALĂ
ANUL VIII
385
MIERCURI
10 OCTOMBRIE 1973
12 PAGINI
2 LEI

DUMINICĂ, PE STADIONUL „23 AUGUST", ULTIMUL JOC AL ECHIPEI NAȚIONALE ÎN CADRUL ACTUALELOR PRELIMINARII C. M.

ROMÂNIA — FINLANDA

SUCCES „TRICOLORILOR" ÎN TENTATIVA LOR DE OBȚINERE A UNEI VICTORII CONFORTABILE ȘI A REVANȘEI DUPĂ ȘEMIEȘECUL DE LA HELSINKI!

REPORTERII NOȘTRI ÎN INTIMITATEA

A DOUA DIVIZIONARE „A":

RAPID București și PETROLUL Ploiești

Antrenorii BILLY JOHNSTON (Crusaders), GEORGE EASTHAN (Glentoran), DIDI (Fenerbahce) și LUIGI RADICE (Fiorentina)

DESPRE EVOLUȚIA ECHIPELOR ROMÂNEȘTI ÎN PRIMUL TUR AL CUPELOR CONTINENTALE

La „INTERVIUL SĂPTĂMÎNII", un oaspete de peste hotare:

SEREN TURGAY, fostul portar al echipei Turciei

BUCUREȘTI. — Dumitrache i-a creat o excelentă poziție coechipierului său Dudu Georgescu și acesta șutează pe lîngă portarul Răducanu, marcînd unicul gol al meciului (Dinamo — Rapid 1—0). Foto: S. BAKCSY

ARAD. — Portarul craiovean Manta culege un balon înalt, sub privirile atacantului arădean Kun și ale coechipierilor săi Deselnicu și Boc. (U.T.A. — Universitatea Craiova 2—4).

Foto: M. CANCIU

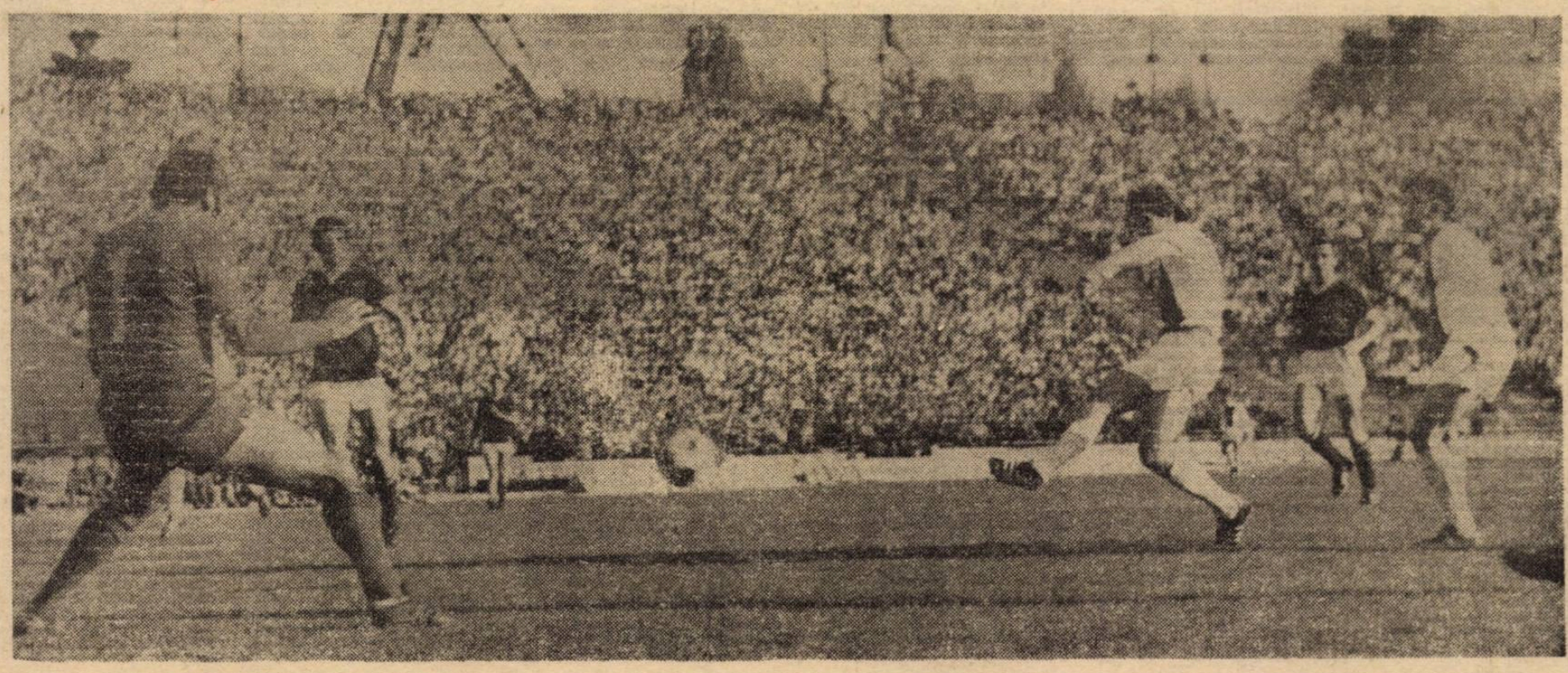

Nu se împrumută acasă.

ÎNTERVIUL SĂPTĂMÎNII

SEREN TURGAY

„FOTBALULUI MODERN ÎI LIPSEȘTE FRUMUSEȚEA RISCULUI!...

● Fotbaliștii de geniu nu-i prea înțeleg pe elevii lor.

● Numărul portarilor de valoare e în scădere.

● Astăzi este mai ușor să obții un 0—0 în deplasare decît un 1—0 acasă.

● Ziariștii au nevoie de eroi.

● La 26 octombrie se împlinesc 50 de ani de la primul meci Turcia — România.

● Între gazonul verde și cel alb.

Fotbalul turc a avut un mare portar. **Turgay.** Cu ani în urmă, **Turgay a fost un fel de Zamora al „Cornului de aur".** Într-o vreme cînd fotbaliștii turci nu ajunseseră să aibă vigoarea de astăzi, Turgay a fost o adevărată redută în calea multor atacuri europene.

Astăzi Seren Turgay este cronicar de fotbal la ziarul „MILLYET" din Istanbul. Recent, împreună cu echipa ziarului alcătuită din **Namik Sevik,** șeful secției sport, **Kahram Bapcum** și fotoreporterul **Huseyin Kircali** el a însoțit echipa Fenerbahce, la Pitești, pentru jocul retur cu F.C. Argeș. Pentru ziariștii sportivi români, întîlnirea cu Turgay a fost o mare plăcere. În atletul de ieri am recunoscut un adevărat campion al fair-play-ului, care impresionează printr-o politețe cu adevărat orientală și care scoate la iveală un profesionist distins, crescut la școala pură a sportului.

Convorbirea noastră a debutat, bineînțeles, legată de jocul de la Pitești.

— Foarte interesantă această echipă Fenerbahce.

— A făcut un joc bun. A știut ce vrea. A impus tactica apărării unui scor avantajos și a reușit, deseori, să joace fotbal. În ultimul timp, Fenerbahce s-a întărit cu jucători de valoare.

— Cemil este, desigur, marea ei vedetă.

— Da. Are multă stofă Știe să rupă ritmul, să sprinteze sec, să reziste șocurilor; are puterea de a căra adversari în spate.

— A marcat un gol foarte frumos.

— A avut și puțină șansă. Ca toți fotbaliștii de talent, a amînat șutul, preferind două croșetări, care s-ar fi putut încheia mai puțin fericit, Cemil este foarte abil, dar, după părerea mea, joacă sporadic. În fotbalul mare, economia de efort, chiar dacă se face pentru declanșări speciale, nu mai poate fi justificată. În orice caz, el rămîne un jucător de mare perspectivă, deoarece are numai 23 de ani.

— Cum lucrează Didi?

— Ca orice mare fotbalist, antrenorul Didi continuă să fie un... mare fotbalist. El își retrăiește de fapt visurile. Fotbaliștii de geniu nu-i prea înțeleg pe elevii lor. Ei continuă să facă niște comparații care nu sînt favorabile elevilor, și de aici un fel de nerăbdare care se împacă destul de greu cu infinita pedagogie necesară acestei munci teribil de grele care este munca antrenorului de fotbal. La Istanbul, numele Didi continuă să strălucească, astfel încît publicul îi iartă pînă și o oarecare detașare în munca de zi cu zi. Ce vreți, acesta este fotbalul, aceasta este legea vedetei. Un mare fotbalist rămîne în amintirea iubitorilor de fotbal...

— Cum ați apreciat jocul lui Datcu?

— Datcu este un portar foarte bun, în ciuda vîrstei. Mie îmi place, însă, în primul rînd omul Datcu. La Pitești el a fost oarecum dominat de faptul că joacă împotriva compatrioților săi. Așa se explică unele imprudențe. Pentru mine, însă, omul Datcu a trecut examenul probității, fiind — și la Pitești — același jucător foarte corect, chiar în condițiile speciale în care a jucat. Vă rog să mă credeți că la noi, în Turcia, unde există un sentiment de admirație pentru România, Nunweiller III și Datcu au fost ambasadori desăvîrșiți ai țării lor. La Istanbul, Datcu e foarte iubit și stimat. Curînd se va organiza pentru Datcu un meci jubiliar, cu care fiecare mare vedetă a fotbalului turc își încheie cariera. Această festivitate va fi la noi fără precedent în cazul unui jucător străin. Cred că prin asta am spus totul.

— Ce părere aveți despre portarii de astăzi?

— Am impresia că numărul portarilor de valoare e în scădere. Pe vremuri, cînd rosteai numele lui Iașin, aveai sentimentul că rostești numele unui zeu. Astăzi, eroii porții sînt în declin. Gîndiți-vă că Banks, care a fost, după părerea mea, un portar fără calități deosebite, a dominat prin prestanță scena portarilor. Dar o scenă în care Brazilia, de pildă, s-a prezentat la un campionat mondial cu un portar destul de modest, Felix, o scenă în care Italia, de pildă, sau R. F Germania nu au aproape nimic afară de Albertosi (sau Zoff) și Sepp Maier. O singură excepție pare Iugoslavia, care continuă să furnizeze portari de mare clasă pentru întreaga Europă.

— L-ați văzut pe Răducanu?

— Am văzut jocul de la Leipzig, la televizor. Un portar cu calități mari, dar care mi se pare deficitar la loviturile pe jos. Am impresia că ar fi trebuit să evite marcarea celui de-al doilea gol.

— Cum ați comentat lista rezultatelor din primul tur al cupelor europene?

— Faptul că Anglia și R.D. Germană au realizat procentaje de sută la sută spune foarte mult. Jucătorii bine înarmați din punct de vedere fizic cîștigă teren în disputa cu tehnicienii doar rafinați. Iar faptul că spaniolii și italienii au rămas doar cu cîte două echipe nu face decît să ilustreze, prin contrast, aceeași realitate. În orice caz, cînd două echipe ca Juventus și Internazionale sînt eliminate din primul tur, asta înseamnă că se depășește oarecum cadrul lipsei de rodaj a echipelor italiene în această perioadă a anului. De altfel, eu le reproșez italienilor insistența cu care tratează fotbalul de pe poziții defensive. E destul de neplăcut pentru iubitorii de fotbal să aștepte un gol la trei ore de joc, așa cum s-a întîmplat în dubla întîlnire Italia — Turcia pentru campionatul mondial, cînd, după un 0—0 în Italia, azzurrii au obținut victoria la Istanbul printr-o apărare și mai închisă, în urma unui gol de contra-atac al lui Anastasi. Fotbalului de astăzi îi lipsește frumusețea riscului. Eu cred că fotbaliștii italieni, de pildă, ar trebui să rişte mai mult, pentru a justifica și miliardele de lire care se rulează la obișnuitele tîrguri de jucători dintre două campionate. Fotbalul „cetății asediate" poate aduce sportul nostru în impas. El oferă un spectacol care amintește mai curînd de diferitele asedii văzute în unele super-producții. Pe gazon, însă, aceste spectacole, foarte interesante într-un film color, devin de o monotonie dezolantă. Cred, în legătură cu aceasta, că tacticile speciale, încurajate și de formulele de dispute a cupelor europene, explică într-o oarecare măsură și impuținarea portarilor de valoare. Un portar care are în fața sa o apărare aglomerată nu face decît să urmărească mingea, ca prin binoclu, prin pădurea de picioare din fața sa. Pe de altă parte, un portar a cărui echipă e în atac — un atac înlesnit de apărarea aglomerată a echipei adverse — sprijină bara și se „răcește", fapt care nu contribuie deloc la dezvoltarea clasei sale.

— Cum explicați eliminarea surprinzătoare a fostei dv. echipe Galatasaray, după ce a reușit acel răsunător 0—0 la Madrid, cu Atletico.

— În fotbalul modern, după cum putem constata deseori, e mai ușor să reușești un 0—0 în deplasare decît să obții o victorie acasă. Este exact ceea ce a demonstrat și Galatasaray care a pierdut la Istanbul. Așa se face că echipa prietenului meu Nelu Nunweiller va juca cu Atletico și nu cu Galatasaray. Sper că „performanța" fostei mele echipe să fie de bun augur pentru Nelu.

— Ce v-a determinat să îmbrățișați meseria de cronicar de fotbal?

— Frumusețea ei.

— Cum ați fost tratat de cronicari, în timpul activității de fotbalist?

— M-au adulat. Deși n-am fost ușă de biserică. Era pe vremea cînd fotbalul turc n-avea organizarea precisă de astăzi. În acele condiții, căutam să le împac pe toate. Mi-a plăcut vinul bun și mi-au plăcut fetele frumoase. Nu aveam prea multe obligații, mai ales în primii ani ai carieri mele sportive, pentru că nu eram plătit pentru faptul că jucam. Ziariștii au avut nevoie de un erou și s-au oprit asupra mea. Așa se face că laudele au fost mari, iar criticile — blînde.

— Cum îi tratați pe fotbaliștii de astăzi în paginile pe care le scrieți?

— Astăzi lucrurile s-au schimbat. Fotbaliștii noștri sînt plătiți pentru spectacolul pe care îl oferă. Ei au obligații clare, a căror neîmplinire se sancționează. Bineînțeles că publicul are în continuare nevoie de idoli. Dar acești idoli trebuie lăudați cînd e cazul și „arși" ori de cîte ori oferă prilejul. Sper ca în activitatea mea de cronicar să dozez bine aceste două arme, pentru că, la urma urmelor, stiloul cronicarului este o armă.

— Ați jucat deseori împotriva României.

— Da. Echipa României a avut, de-a lungul anilor, mulți jucători de valoare. Hai să amintesc numele lui Pîrcălab, care mi-a făcut cinstea de a participa la jubileul meu. Hai să-l amintesc și pe Dobrin, care a avut o zi mai puțin bună la Pitești, reținînd prea mult balonul. Mi-ar părea tare bine ca întîlnirile România — Turcia să recapete frecvența de pe timpuri. La 26 octombrie se împlinesc 50 de ani de la prima întîlnire România — Turcia.

— Văd că portarul Turgay este foarte bine documentat în noua sa profesiune.

— Se spune deseori că e mult mai greu să scrii pe gazonul verde decît pe cel alb al hîrtiei. Cronicarul Turgay nu e chiar de această părere. Iată și motivul pentru care nu scapă niciodată prilejul de a perfecționa tehnica deloc ușoară a gazonului alb.

Ioan CHIRILA

CU CITITORII ● DIALOG

● ALTA ESTE SOLUȚIA. Făcînd abstracție de rezultatul meciului de la Leipzig, bucureșteanul **Constantin Onică** readuce în discuție tot o problemă de actualitate: cupele europene interclubur. **„Comportarea echipelor noastre, de-a lungul anilor, în aceste competiții a fost nesatisfăcătoare. Și cu atît mai mult mă surprinde acest fapt, cu cît reprezentantele unor țări cu fotbal la fel ca al nostru — Grecia, Polonia, Cehoslovacia etc. — ajung, cu fiecare ediție, în faze mult mai avansate. De ce? Părerea mea sinceră este că echipele noastre nu sînt stimulate în această privință...".**

— Adică?

„Cum participarea într-o astfel de întrecere se face pe baza unor merite și necesită mari eforturi suplimentare, nu credeți, de pildă, că — în funcție de rezultate — aceste echipe ar putea fi răsplătite cu acordarea de puncte care să fie cumulate celor obținute în campionat?...

— Nu, nu credem. La așa ceva nici nu s-a gîndit măcar cineva. Nici la noi, nici prin alte părți. Campionatul intern e o competiție în care toate echipele pornesc de la egal. Or, bonificația de puncte despre care ne scrieți ar deforma întrecerea. Campioana ar fi decisă, de exemplu, de cele patru puncte acumulate de o echipă într-un dublu meci cu, să zicem, Silema Vanderes din Malta! Ar fi o aberație. Sigura soluție, pentru o comportare mai bună a reprezentanților noastre în aceste competiții, rămîne ca echipele, cluburile noastre să se întărească în permanență, să-și crească jucători de valoare, care să lupte exemplar în confruntările la startul cărora se aliniază.

● VITEJII DE DUPĂ... RĂZBOI! **„Din 1969 și pînă astăzi — ne scrie foarte... nervos GHEORGHE DURBAN, din Arad — toată lumea a ținut în brațe pe U.T.A. S-au scris zeci, sute de articole despre această echipă, despre clubul arădean, despre antrenorul Nicolae Dumitrescu. Toți au fost ridicați în slăvi. Nu era nevoie. Pentru că nimeni nu merită nimic. Dovada? Situația de acum a U.T.A.-ei...".**

— Greu, foarte greu de înțeles poziția negativistă pe care o afișați, stimate tov. Durban. Adică ce trebuia spus și scris atunci cînd U.T.A. cîștiga detașat campionatul, jucînd foarte bine, cînd elimina Feyenoord-ul producînd una din marile surprize ale anului? S-o fi blamat? Să fi scris că e o echipă fără personalitate slabă, că antrenorul ei este un nepriceput? Dv. de ce nu v-ați... înfuriat atunci pe U.T.A.? Nu acum, după război, cum spune o vorbă înțeleaptă. Indiscutabil, echipa din Arad traversează, momentan, o perioadă dificilă. Dar ce echipă ajunsă în vîrful piramidei n-a trăit apoi și clipele grele ale „refluxului"? Pînă și pe la alte case mai mari lucrurile s-au petrecut aidoma. Real Madrid, Inter Milano, Manchester United sînt doar trei exemple semnificative.

● „ECHIPA" REGULARITĂȚII. **Ilie Olariu** (București), un tînăr de 18 ani, susține că-l pasionează enorm de mult fotbalul, că răsfoind atent revista noastră reușește să se pună la curent cu multe din problemele care frămîntă acest sport la noi și în alte țări de pe glob. **„N-am înțeles însă de ce publicați echipa etapei și, mai ales, echipa campionatului? Tot nu ține cont nimeni, îndeosebi de aceasta din urmă. Mă refer la antrenorii lotului reprezentativ".**

— Nu pentru antrenorii lotului publicăm cele două „echipe". Ci pentru a oferi cititorilor o oglindă (de moment — în cazul echipei etapei, și generală — în cazul echipei campionatului) a jucătorilor cu cele mai bune comportări. Echipa campionatului exprimă, convingător credem, participarea cu regularitate — la meciurile formației sale — a unui jucător sau altul. O astfel de contribuție permanentă merită să fie evidențiată. Să nu uităm, în al doilea rînd, că din această „echipă a campionatului" apare și cîștigătorul unuia (notele) din criteriile Trofeului Fotbal, care se acordă celui mai bun fotbalist român al anului.

● SCRISOAREA SĂPTĂMÎNII. **„Vă scriu în numele mai multor iubitori ai fotbalului din Gătaia — Timiș, deoarece avem, cu toții, o mare nemulțumire. Echipa noastră de fotbal, Progresul, activează în campionatul județean și a fost programată să joace turul într-un mod foarte ciudat. În prima etapă a evoluat pe teren propriu. Apoi au urmat trei deplasări la rînd, la Timișoara. A evoluat din nou acasă, încă o dată în deplasare, pentru ca ultimele meciuri, patru la număr (!) să le joace toate pe teren propriu! Așa ceva nu credem să se mai întîmple și în alte campionate județene. Vă rugăm frumos, stimată redacție, să întrebați dv. la C.J.E.F.S. Timiș, care au fost motivele de s-a făcut o astfel de programare echipei noastre?** Cu mult respect, Petre Dric, str. Bîrzanei nr. 33, Gătaia".

● PE SCURT ●

Constantin Niță (Ploiești): Nu avem la redacție exemplare, din revista FOTBAL, de vînzare; **T. Gîrbovan** (Sibiu): Deocamdată nu poate fi vorba de o schimbare a datei de apariție; **Gheorghe Neamțiu** (Constanța): Jucătorului Rădulescu îi puteți scrie pe adresa clubului Sportul studențesc: str. Ștefan Furtună nr. 140, București; **Vasile Doros** (Gheța Mică, Satu Mare): N-ați fost, din păcate, un bun... profet; **Nicolae Tache** (Brașov): Vorbiți de pe poziția susținătorului neobiectiv.

● **Eckhardt Syring** (444 Wolfen, Elsenbahnstr. 22, Republica Democrată Germană) dorește să facă schimb de insigne și să corespondeze pe teme de fotbal cu iubitori ai acestui sport din România. I se poate scrie la adresa de mai sus.

EVENIMENTE CU LARGĂ SEMNIFICAȚIE

Săptămîna care s-a încheiat — la fel și cele precedente — a înscris în cronica sa evenimente deosebit de importante și cu o largă semnificație, care autentifică substanțial dimensiunile ample și profunde ale climatului politic și social românesc, ale muncii poporului nostru.

În rîndul acestor evenimente — ilustrînd convingător strînsa unitate dialectică existentă între obiectivele de interes național și cele internaționale ale partidului și statului nostru, caracterul deosebit de activ al politicii externe românești — se înscrie vizita pe care președintele Republicii India, Varahagiri Venkata Giri, împreună cu soția, Sarasvathi Giri, au întreprins-o în România la invitația președintelui Consiliului de Stat Nicolae Ceaușescu, și a tovarășei Elena Ceaușescu.

Înscriindu-se firesc în coordonatele permanente, fundamentale ale politicii noastre externe, între care și aceea de dezvoltare a prieteniei și conlucrării cu statele ce și-au cucerit mai de curînd independența și luptă pentru consolidare, dialogul româno-indian, care în cursul ultimilor ani a cunoscut asemenea momente de majoră însemnătate ca vizita efectuată în India de șeful statului român și vizita în țara noastră a primului ministru indian, Indira Gandhi, a continuat acum la București sub semnul năzuințelor reciproce de a amplifica, de a face tot mai rodnice raporturile prietenești dintre cele două țări și popoare. Prin întreaga ei desfășurare, prin rezultatele fructuoase ale convorbirilor purtate de cei doi președinți, vizita înaltilor oaspeți indieni a deschis noi perspective ridicării pe o treaptă superioară a colaborării economice, tehnico-științifice și culturale dintre România și India, contribuind totodată la dezvoltarea prieteniei dintre cele două popoare, la triumful cauzei păcii și colaborării internaționale.

Ca în fiecare an, prima duminică a lunii octombrie a fost consacrată sărbătoririi „Zilei recoltei", Prilej de trecere în revistă a rezultatelor obținute în agricultură, în creșterea recoltelor și dezvoltarea zootehniei, în modernizarea bazei tehnico-materiale a acestei importante ramuri a economiei naționale potrivit programului atît de complex stabilit de partid.

Însuflețiți de îndemnurile mobilizatoare cuprinse în scrisoarea adresată de tovarășul Nicolae Ceaușescu organelor și organizațiilor de partid și de stat, tuturor lucrătorilor și specialiștilor din agricultură pentru executarea în timpul optim și de cea mai bună calitate a lucrărilor agricole de toamnă, oamenii muncii de pe ogoare — și alături de ei numeroși elevi, studenți, militari, salariați — au conferit „Zilei recoltei" un pronunțat caracter de lucru sărbătorind această zi printr-o activitate intensă, avîntată, pentru strîngerea și depozitarea actualei recolte și pregătirea celei viitoare.

Tradiționala sărbătoare a culminat prin marea adunare populară organizată la Slobozia, care a fost onorată de prezența tovarășului Nicolae Ceaușescu, a tovarășei Elena Ceaușescu, a celorlalți conducători de partid și de stat. Această impresionantă manifestare — în cadrul căreia secretarul general al partidului a rostit o importantă cuvîntare, urmărită cu deosebit interes și subliniată deseori cu aplauze și ovații de către zecile de mii de oameni prezenți la adunare — a constituit o convingătoare dovadă a înaltei cinstiri pe care partidul, întregul nostru popor o acordă țăranimii, tuturor celor ce muncesc în agricultură.

Tot duminică, într-o atmosferă de vibrant entuziasm tineresc, a avut loc pe stadionul Republicii din Capitală deschiderea anului sportiv școlar și universitar, de pregătire a tineretului pentru apărarea patriei. Printre miile de participanți s-au aflat și foarte mulți jucători de fotbal, componenți ai echipelor de copii și juniori, viitori performeri. În noul an școlar și universitar — așa cum s-au și angajat — ei vor îmbina cît mai bine învățătura cu activitatea de pe stadion, să-și ridice măiestria sportivă, să se afirme prin talentul și pregătirea lor pentru a deveni cît mai utili fotbalului nostru de performanță.

AGENDA POLITICĂ A SĂPTĂMÎNII

SUBLINIERI

ANTRENORII...

Duminică însorită pe stadionul „23 August", cuplajul inter-bucureștean, deci atracție mare, peste 50 000 de spectatori, 180 de minute de fotbal. **Dar ce fel de fotbal ?**

Iată întrebarea după două meciuri al căror nivel a fost **80 la sută din timpul de joc submediocru.** Slaba calitate a derbyurilor bucureștene a fost comentată de mulți spectatori și telespectatori, de presă. În tribune s-au aflat ziariști italieni, un impresar brazilian și un spaniol, antrenor secund la Atletico Madrid, **Peiro.** Primii cunoșteau fotbalul românesc din confruntările de acum cîțiva ani cu Italia, din turneul final al campionatului mondial din Mexic '70 ; ultimul, jucase la Inter Milano, în C.C.E., contra lui Dinamo. În felul lor, fiecare a părut surprins de evoluția fotbaliștilor bucureșteni, **în sensul scăderii nivelului de joc și lipsei de modernism în evoluție.** Mai pripit, **Peiro** a declarat chiar că Dinamo nu va putea face dificultăți echipei sale nici la București, nici la Madrid, **prezicînd pentru Atletico Madrid victorii și în tur și în retur !**

Prin urmare, ceea ce l-a frapat pe antrenorul spaniol, la prima luare de cunoștință cu fotbalul românesc, a fost **lipsa de eficacitate** și a afirmat că el nu crede ca Dinamo să aibă posibilități mai mari decît a arătat în partida cu Rapid. Lăsînd la o parte părerea lui **Peiro,** care sperăm că va ambiționa pe dinamoviști, constatăm totuși că, în acest început de campionat, se înregistrează o lipsă evidentă de progres în jocul echipelor, de apropiere de jocul modern : **evoluții lente, joc lateral, marcaj și demarcaj deficitar, șuturi slabe, fără adresă, perioade mari de joc anost, cu intervale mici de fotbal corespunzător.**

Independent de ratarea calificării echipei naționale la C.M. '74 sau de eventuala obținere a unei participări **în extremis, scăderea nivelului de joc față de perioada precedentului campionat mondial din Mexic,** sau imediat după acest eveniment, **este un fenomen alarmant,** deoarece, în mod logic, **între două campionate mondiale ar fi fost obligatoriu să fie înregistrat un progres** pe toate planurile fotbalului național.

Cine este de vină că mutațiile petrecute în fotbal în ultimii ani n-au găsit ecou la noi ? Fără a ocoli federația și cluburile, primii responsabili sînt antrenorii de fotbal. De mai bine de 10 ani s-a realizat și se continuă cu regularitate vechea lor dorință de a circula în lume pentru a vedea fotbalul străin la fața locului. Zeci și zeci de antrenori au fost peste hotare la cursuri internaționale, la vizionări de echipe străine etc., în schimb **contribuția lor a rămas la tipare vechi.** Situația aceasta se perpetuează pentru că acești antrenori de profesie nu sînt organizați, nu dezbat probleme actuale ale fotbalului, nici în legătură cu echipele lor, nici cu echipele reprezentative. Repetăm o dată oară, că **acest Colegiu central al antrenorilor duce o activitate formală, administrativă, în loc să fie forul care animă și contribuie la progresul acestui sport.** Un colegiu de 21 antrenori, cu un birou de 11 antrenori, care se întrunesc cîte o dată 6—7 și pînă la sfîrșitul reuniunii rămîn 2—3. Un colegiu fără o încăpere, fără dotații, fără documentare, fără bibliotecă, fără mijloace de înregistrare și proiecție. **1500 de antrenori pe liste, din care activează aproximativ 350,** dar avem echipe în județe fără antrenori, **antrenori cu stagii de serviciu care stau aciuiți pe posturi de consilieri, prin coloane de reviste, prefăcîndu-se puțin utili sau de-a dreptul inutili în speranța de a obține angajamente peste hotare,** în schimb antrenori foarte tineri, fără state de serviciu și filieră de antrenorat au devenit peste noapte antrenori în Divizia A. **În loc să fie uniți, în interesul fotbalului, mulți antrenori sînt dezbinați de interese mărunte,** colegiul nu-i interesează și nu-i unește, iar **federația nu cere socoteală pentru ceea ce a investit în foarte mulți antrenori,** capital moral, material, valutar.

Ceea ce reprezintă inginerii pentru construcția țării, medicii pentru sănătatea populației, **ar trebui să însemne antrenorii de fotbal pentru acest sport atît de îndrăgit de sute și sute de mii de oameni din țara noastră** a căror relaxare o constituie stadioanele și terenurile mari și mici, cu actorii și regizorii lor, atît de iubiți, dar puțin darnici.

Aurel NEAGU

ÎNAINTEA MECIULUI CU FINLANDA ȘI DUPĂ PRIMA FAZĂ A CUPELOR EUROPENE INTERCLUBURI

DE LA CALCULE TEORETICE, LA UN BILANȚ (TOTUȘI) NESATISFĂCĂTOR

Calificarea echipei României la turneul final al C.M., a ajuns să depindă de rezultatul ultimului meci din grupă (Albania — R. D. Germană), în sensul că o victorie a gazdelor, la 3 noiembrie, ar putea readuce reprezentativa română pe primul loc, bineînțeles, cu condiția prealabilă a cîștigării meciului de la sfîrșitul acestei săptămîni, cu Finlanda, de către echipa noastră.

Mai mult sau mai puțin iluzoriu, acest calcul există, nu poate fi ignorat, ceea ce face ca partida cu elevii lui **Laaksonen** să fie privită cu seriozitate în tabăra „tricolorilor" care își propun, firește, să termine învingători, nu numai pentru acel minim procent de șanse teoretice, ci și pentru că doresc să-și ia o revanșă după semieșecul de la Helsinki (1—1), care a atîrnat atît de mult în balanța șanselor, în grupa a IV-a a preliminariilor C.M.

Acest prim obiectiv legat de meciul cu Finlanda — **cîștigătoarea jocului, pur și simplu** — nu este, desigur, greu de îndeplinit · pentru că, în ciuda tuturor carențelor fotbalului nostru, reale sau găsite la supărare, avem totuși o clasă superioară celei a finlandezilor (una din cele mai modeste reprezentative de pe continent) pe care, la București, echipa României îi poate întrece fără prea mari eforturi și... fără ca rezultatul să reprezinte o mare performanță.

Dificultățile legate de partida de peste cîteva zile apar însă atunci cînd calculele teoretice merg ceva mai departe și anume pornesc de la **un eventual meci nul în partida Albania — R. D. Germană.** În acest caz, **echipa României și cea a R.D.G. s-ar găsi finalmente la egalitate de puncte, urmînd ca primul loc să se decidă la golaveraj.** Pentru a-și întrece adversarul în cursa pentru calificare, echipa României ar avea nevoie de o victorie la nouă goluri diferență în jocul cu Finlanda ! Așadar, **excluzînd posibilitatea unei înfrîngeri a echipei lui Buschner, echipei române îi mai rămîne, pentru calificare, șansa meciului nul la Tirana, coroborată însă cu victoria proprie, duminică, cu 9—0 sau 10—1.**

După cum se vede, situația nu este deloc simplă, ținînd, poate, de domeniul ultraoptimismului, dar o consemnăm totuși de dragul analizei teoretice. În ce măsură ne putem aștepta la o victorie de asemenea proporții este greu de spus, mai ales că la această oră nu deținem nici măcar punctul de reper pe care, eventual, l-ar putea reprezenta rezultatul de azi după amiază, de la Tirana, unde Finlanda întîlnește Albania, și care ne-ar putea da o idee asupra actualei forțe de joc a echipei nordice. Și pentru a epuiza gama calculelor, să mai notăm că, în caz de egalitate de puncte și golaveraj între echipele României și R.D.G. (situație la care s-ar ajunge prin meci nul la Tirana și victorie românească cu opt goluri asupra Finlandei), regulamentul Campionatului mondial prevede disputarea unui meci de baraj.

Rămîne, așadar, să vedem care va fi, duminică, răspunsul „tricolorilor", în raport cu toate aceste calcule pe care — în ciuda decepției provocate de eșecul de la Leipzig — unii iubitori ai fotbalului continuă să le facă și să spere în realizarea lor.

Vor lupta jucătorii noștri pentru realizarea unui scor cît mai mare, poate chiar pentru materializarea acelor îndrăznețe gînduri de 9—0 sau 8—0 ? Sau — afectați de insuccesul de la Leipzig și de indisponibilitățile survenite — vor abandona orice veleități și speranțe legate de un meci nul la Tirana, mulțumindu-se doar să cîștige, oricum, meciul cu Finlanda !

Părerea noastră este că **o echipă trebuie să-și joace din plin orice șansă, cît de mică, și că, prin urmare, meciul de duminică trebuie abordat de pe o asemenea poziție.**

Așteptăm deci, din partea „tricolorilor", în această ultimă partidă oficială a lor din 1973, un joc **avîntat, energic, ofensiv,** dorim să-i vedem acționînd în teren de o manieră care să convingă pe spectatori că ei își joacă în mod sportiv și ultimele șanse teoretice. Care — dacă se vor realiza — va fi cu atît mai bine...

Săptămîna trecută a fost marcată, sub raportul activității internaționale a fotbalului nostru, de returul meciurilor din prima etapă a cupelor europene intercluburi. Bilanțul acestei prime faze este, evident, **mai slab decît în ultimii ani :** doar două din cele patru formații s-au calificat pentru turul al doilea : **Dinamo București** în „Cupa campionilor" și **Universitatea Craiova** în „Cupa U.E.F.A." Într-un fel, performanța acestor două echipe era previzibilă, deoarece ele sînt în orice caz mai puternice și mai în formă decît celelalte două reprezentante ale noastre în competiții, F. C. Argeș (care traversează o perioadă de declin, confirmată și de campionatul intern) și Chimia Rm. Vîlcea, deținătoarea „Cupei României" rămînînd, deocamdată, doar... o echipă de Divizia B. Desigur, eliminarea piteștenilor, greu de evitat după un 1—5 în deplasare, ne afectează nu numai prin faptul în sine, ci și prin „amănuntul" că nici pe teren propriu ei n-au reușit să cîștige, măcar la diferență de un gol-două, ceea ce — poate — ar fi făcut supărarea mai ușor de suportat. Cît despre faptul că în „Cupa cupelor" fotbalul nostru a fost reprezentat de o formație din al doilea eșalon valoric, această scuză mai degrabă... acuză.

Revenind la cele două calificări obținute, subliniem în primul rînd valoarea celei realizate de Universitatea, care a avut în Fiorentina un adversar mult mai puternic decît a fost Crusaders pentru Dinamo.

Să sperăm acum că aceste două echipe românești rămase în cursă ne vor reprezenta și în etapa a doua cu succes, deși acum, amîndouă, au în față **adversari mai puternici, ambii lideri — la această oră — în campionatele naționale respective.** Dacă o comparație între Crusaders și Atletico Madrid nici nu poate fi făcută, superioritatea netă a campioanei spaniole asupra celei nord-irlandeze fiind în afara oricărei discuții, credem că nu greșim nici în afirmația că Standard Liège va fi pentru craioveni un adversar mai dificil decît a fost echipa din Florența. Și aceasta, în primul rînd, pentru că dacă Fiorentina s-a găsit, în ambele jocuri împotriva craiovenilor, în perioada precompetițională (deci fără a fi atins forma cea mai bună) lucrurile stau total opus în privința lui Standard Liège, aflată — la această oră — cu șase etape de campionat „în picioare", la care se vor adăuga, pînă la datele meciurilor, și altele...

Iată de ce buna reprezentare a fotbalului românesc în etapa a doua a acestor prestigioase competiții trebuie privită cu toată seriozitatea, atît de cele două cluburi, cît și de F.R.F. În acest sens, ni se pare interesantă propunerea ziarului „Informația Bucureștiului" ca meciul de campionat din etapa a X-a, dintre Universitatea și Dinamo, meci de mare solicitare pentru ambele formații, să se dispute mai devreme decît duminică 21 octombrie, deoarece programarea lui cu numai trei zile înaintea abordării etapei a doua a cupelor europene ar putea diminua randamentul echipelor respective la Liège, ca și la București. Bănuim că și „U" Craiova și Dinamo sînt la fel de interesate în acest sens...

Radu URZICEANU

RADIOGRAFIA ETAPEI

● REZULTATE ● FORMAȚII ● NOTE ● ARBITRI ● COMENTARIILE MECIURILOR ● CEL MAI BUN DIN 22 ● TINERET-REZERVE ●

9 7 OCTOMBRIE 1973

STEAGUL ROȘU — A.S.A. 0—0

NAGEL

STADIONUL Tineretului; teren foarte bun; timp excelent; spectatori, aproximativ 10 000.

STEAGUL ROȘU: Adamache 7 — Anghelini 7, Jenei 7, Olteanu 7, Hirlab 6 — Cadar 6 (min. 66: Șerbănoiu 6), Mateescu 8 — Anghel 8, Pescaru 6, (min. 46: Papuc 6), Ghergheli 8, Györfi 7.

A.S.A.: Nagel 9 — Grigore 7, Kiss 8, Ispir 8, Czako 8 — Varodi 7 (min. 34: Hajnal 6) Bölöni 9, Pislaru 7 — Fazekas 6 (min. 83: Orza), Naghi 6, Mureșan 6

ARBITRU: Vasile Topan (Cluj), nota 9

JOC LA O POARTĂ ● Hotărîtă să rezolve, chiar de la început, soarta meciului, Steagul roșu se aruncă asupra adversarei sale, stringînd-o în cîngile unui atac pozițional continuu ● A.S.A., bine organizată în defensivă, răspunde printr-un joc închis, mobilizînd toate forțele în scopul realizării egalității ● Situațiile de gol ale stegarilor sînt numeroase, dar lipsite de inspirația necesară, în momentul finalizării ● În min. 33 și 42 Nagel se remarcă, deviind în corner două lovituri foarte periculoase, expediate de Györfi și Pescaru ● După pauză, A.S.A. își consolidează și mai mult „betonul" și practică, în plus, apărarea în linie ● Jocul se mută, aproape integral, în jumătatea de teren a oaspeților, care, ca într-un veritabil asediu, opun o rezistență tot mai îndîrjită, pe măsură ce se scurge timpul ● Antrenorul N. Proca introduce în atac forțe noi (Papuc și Șerbănoiu), dar nici după schimbările operate Steagul roșu nu găsește modalitatea deschiderii lacătului apărării mureșene ● În min. 64, A.S.A. are o zvîcnire ofensivă, încheiată cu singurul șut la poartă, dar în afara acesteia. Autor: Hajnal ● Ultimul sfert de oră este de-a dreptul infernal ● Se joacă practic la o singură poartă, aceea a mureșenilor, se construiesc faze consecutive de gol, dar plasa porții lui Nagel rămîne, pînă la urmă, neatinsă și tabela de marcaj pare „bătută în cuie", indicînd același scor alb, ca și înainte de începerea ostilităților. (M. I.)

● CALIFICATIVUL JOCULUI : ACCEPTABIL.

● La tineret-rezerve : 4—1 (0—0).

POLITEHNICA TIMIȘOARA — JIUL 1—0 (1—0)

SURDAN

A MARCAT: Surdan (min. 6).

STADIONUL „1 Mai"; timp excelent; teren foarte bun; spectatori, circa 22 000.

POLITEHNICA: Jivan 6 — Mioc 6, Păltinișan 7, Arnăutu 6, Popa 6 — Surdan 9, Mehedințu 6, Lața 7 — Floareș 5 (min. 57: Șchiopu 5), Bojin 6, Bungău 7.

JIUL: Ion Gabriel 8 — Nițu 6, Tonca 6, Georgescu 7, Dodu 6 — Naghi 6 (min. 36: Roznai 6), Stocker 5, Libardi 6 — Stoichiță 6, (min. 65: Stan 6), Mulțescu 8, Stoian 7.

ARBITRU: Vasile Grigorescu (Craiova), nota 6

VICTORIE MUNCITĂ ● Deși începe bine și înscrie în min. 6 prin Surdan (după ce Bungău trimisese în bară balonul din lovitura liberă de la 25 m), „Poli" se va chinui în final pentru a-și adăuga cele două puncte atît de necesare ● Repriza intîi aparține gazdelor ● Ratează Bungău (min. 10), Floareș nu intuiește pasele foarte bune ale lui Surdan, iar în min. 40 I. Gabriel reușește să pareze șutul din careu a lui Surdan ● În prima repriză Jiul nu șutează niciodată pe spațiul porții ● Inundat după pauză, însă, în min. 51, Mulțescu șutează excelent, dar se opune bara și de la 6 m Roznai ratează cea mai mare ocazie ● Stocker și Libardi sînt foarte nervoși, dar primul avertisment este acordat lui... Tonca, și asta în min. 54 ● Arbitrul V. Grigorescu, debutant, comite multe greșeli, de ambele părți, fără a reuși să... influențeze rezultatul final ● Poli luptă din greu să mențină victoria, dar Jiul, mai bine pregătit fizic, nu reușește egalarea pentru că nu a crezut prea mult în ea. (M.M.I.).

● CALIFICATIVUL JOCULUI : ACCEPTABIL.

● La tineret-rezerve : 3—2 (2—1).

„U" CLUJ — C.F.R. CLUJ 2—2 (0—0)

LĂZĂREANU

AU MARCAT: Anca (min. 59); Soo (min. 63); S. Bretan (min. 67); Adam (min. 81).

STADIONUL Municipal; teren bun; timp excelent; spectatori, peste 15 000.

„U": Lăzăreanu 9 — Porațchi 6, Pexa 4, Matei 4, Cîmpeanu 5 — Hurloi 5, Anca 7 — Ulăleanu 5, Soo 7, Coca 5, Barbu 5.

C.F.R.: Gadja 5 — Lupu 7, Dragomir 8, Cojocaru 6, Catona 5 — M. Bretan 5, Țegean 6 — S. Bretan 4, Adam 6, Boca 5 (min. 70: Szöke 5), Bucur 4 (min. 63: Moga 5).

ARBITRU: Victor Pădureanu (București), nota 10

UN REZULTAT EGAL, PENTRU A MULȚUMI PE TOATĂ LUMEA... ● Prima repriză a „derbyului" de la Cluj s-a desfășurat normal, cu o netă dominare a studenților (14 șuturi la poartă, dar numai cinci pe spațiul ei), acceptată cu bună știință de echipa feroviară, care s-a apărat liniștit, cu marcaj individual, și a contraatacat de cîteva ori periculos (numai șase șuturi la poartă, însă tot cinci pe spațiul ei!) ● În min. 21, după un „un-doi" Coca — Barbu, ultimul scapă și de Gadja, reia din colțul careului mic, dar Dragomir scoate de pe linia porții ● A doua parte a jocului începe furtunos, cu două goluri marcate destul de repede de „U", prin Anca (șut de la 17 m, min 59) și Soo (șut destul de ușor, din colțul careului mare, Gadja nu a schițat nici un gest, min. 63) ● În continuare, însă, jocul își schimbă foarte mult aspectul, spectatorii prezenți în tribune fiind din ce în ce mai convinși de faptul că nici lui „U" nu-i prea surîde rezultatul! ● La poarta lui Lăzăreanu este un adevărat haos, fundașii studenților par țintuiți și fără vlagă, astfel încît S. Bretan (min. 67) și Adam (min. 81) aduc egalarea. ● Ultimele minute sînt neinteresante, echipele așteaptă fluierul final, evident mulțumite de scorul egal. (D. G.)

● CALIFICATIVUL JOCULUI : FOARTE SLAB.

● La tineret-rezerve : 1—1 (1—0).

PETROLUL — POLITEHNICA IAȘI 0—1 (0—0)

CIUPITU

A MARCAT: Lupulescu (min. 54).

STADIONUL Petrolul; teren bun; timp frumos; spectatori, aproximativ 7 000.

PETROLUL: Rămureanu 5 — Grüber 7, Ciupitu 10, Grigoraș 7, Mureșan 6 — Cozarec 7, Angelescu 7 — Pisău 5 (min. 80: Istrătescu), Dincuță 7, Pîrvu 6, Zamfir 5 (min. 78: Eparu).

POLITEHNICA: Costaș 9 — Miclos 6, Stoicescu 8, Romilă I 6, Hanceriuc 6 — Romilă II 8, Ianul 8, Simionaș 7 (min. 89: Anton) — Ineze 7, Lupulescu 7, Dănilă 7.

ARBITRU: Ion Chilibar (Pitești), nota 8

CĂLDURA SĂ-I FI ADORMIT PE JUCĂTORI? ● Zi caldă, ca în plină vară, duminică la Ploiești. Atît de caldă, încît i-a adormit — poate! — și pe jucători. Ca urmare, meci de slabă calitate, încă unul adăugat la multele văzute în această toamnă fotbalistică ● Min. 3: Pîrvu ratează o mare ocazie de la cîțiva metri de buturile lui Costaș; min. 68: Dincuță, aflat exact la punctul de 11 m, luftează; min. 74: Ciupitu șutează foarte periculos, dar Costaș respinge în corner. Trei situații de gol create ca urmare a dominării petroliste, dar nici una concretizată ● În schimb, Poli, după ce Cringașu scoate de pe linia porții (șut Ineze, min. 16), fructifică ocazia din min. 54 (autor: Lupulescu; coautor: Rămureanu) și e foarte aproape de 2—0 în min. 64, dar Dănilă nu ajunge la întîlnirea cu centrarea lui Ineze ● În rest, dominare oarbă a echipei pregătită de Gh. Dumitrescu și M. Dridea, eficient contracarată de apărarea ieșeană: Stoicescu l-a „ținut" pe Pîrvu și Ianul pe Dincuță, ceilalți apărători jucînd la intercepție ● Foarte greu, în aceste condiții, să te apropii de poarta lui Costaș, excelent și el ● Șase cartonașe galbene — record al campionatului! ● Revelator acest Ciupitu, prezent și în apărare și în atac. Nu-l vede nici un selecționer? (M. T.)

● CALIFICATIVUL JOCULUI : SLAB.

● La tineret-rezerve : 2—1 (0—0).

RAPID — DINAMO 0—1 (0—1)

RIȘNIȚA

A MARCAT: Dudu Georgescu (min. 36).

STADIONUL „23 August"; teren bun; vreme splendidă; spectatori, circa 55 000.

RAPID: Răducanu 9 — Pop 7, Angelescu 9, Fl. Marin 8, Grigoraș 7 (min. 38: Codrea 6) — Rișniță 9, M. Stelian 6 — Petreanu 6, Dumitriu II 6, Neagu 7, Bartales 6 (min. 55: Năsturescu 7).

DINAMO: Cavai 9 — Deleanu 7, Dobrău 8 (min. 78: Sălceanu), G. Sandu 8, Lucuță 6 — Dinu 7, Sătmăreanu II 7 — Moldovan 8 (min. 74: Fl. Dumitrescu), D. Georgescu 8, Dumitrache 9, R. Nunweiller 7.

ARBITRU: Alexandru Pîrvu (București), nota 9

FINAL MAI BUN, DAR FĂRĂ EFECT, AL GIULEȘTENILOR ● Așteptată cu mult interes, partida dintre Rapid și Dinamo s-a ridicat doar pe alocuri la un nivel mai bun ● Cu o apărare bine organizată și foarte decisă, cu o linie de mijlocași care a stăpînit zona centrală și cu un atac în vervă (cuplul Dumitrache — Dudu Georgescu dejucînd prin combinații subtile, în mai multe rînduri, marcajul efectuat de adversari), dinamoviștii s-au impus evident în prima jumătate a meciului, cînd au și înscris golul victoriei prin Dudu Georgescu, în urma unei frumoase și rafinate acțiuni creată de Dumitrache ● În ciuda unei replici lipsite — în general — de consistență pe plan ofensiv, rapidiștii ar fi putut egala, dar Dumitriu II a ratat (min. 43) fructificarea unei splendide centrări a lui Petreanu ● După reluare, dinamoviștii au ocazia să mărească avantajul luat în prima repriză, însă Răducanu se opune magistral unui șut deosebit de spectaculos al lui Dumitrache ● Treptat, giuleștenii prejau inițiativa și, în finalul partidei, domină insistent fără a putea reuși egalarea, de care s-au aflat extrem de aproape în minutele 80 și 82, cînd fie bara, fie portarul dinamovist Cavai (printr-o excelentă intervenție) s-au opus mingilor de gol expediate de Neagu. (C.F.).

● CALIFICATIVUL JOCULUI : ACCEPTABIL.

● La tineret-rezerve : 0—2 (0—1).

SPORTUL STUDENȚESC — STEAUA 0—1 (0—0)

TĂNASESCU

A MARCAT: Răducanu (min. 47)

STADIONUL „23 August"; teren excelent; timp foarte frumos; spectatori, 55 000

SPORTUL STUDENȚESC: Suciu 7 — Tănăsescu 8, Grigore 8, Cazan 8, Stroe 6 — Ciocîrlan 6, Rădulescu 6 — Leșeanu 8, M. Sandu 6, I. Constantin 7, Cassai 8.

STEAUA: Iordache 7 — Sătmăreanu 7, Smarandache 6, Sameș 8, N. Ionescu 6 — Dumitru 8, Ion Ion 8 — Pantea 8, Iordănescu 7 (min. 47: Răducanu 8), Năstase 8, Tătaru 7.

ARBITRU: Nicolae Petriceanu (București), nota 8

PLUSUL DE RAFINAMENT ● Formațiile desemnate de clasament să joace în „vedeta" cuplajului inter-bucureștean s-au lansat, din start, într-un duel fără prea multă lucideitate și orizont ● S-a alergat foarte mult în acest joc dar, din nefericire, mai mult fără rost, fără efect ● Majoritatea timpului am urmărit dueluri la mijlocul terenului; în fazele de poartă „vedeta" cuplajului s-a arătat foarte zgîrcită ● Studenții au menținut unsprezecele ultimelor partide, cu cîteva dintre surprinzătoarele lăsări pe tușă (Manea, Chihaia, Moldoveanu, Lucaci), dar nu știm, dacă e superioară formula de duminică ● Steaua a adunat ambele puncte datorită unui plus de rafinament și de identitate de intenții și realizări în centrul liniei sale de atac; dincolo, perechea M. Sandu — I. Constantin a fost rareori la unison ● Partida va rămîne în evidența curiozităților fotbalistice prin reușita lui Răducanu, unărul atacant de la Steaua, care a marcat singurul gol al meciului (min. 47), la cîteva zeci de secunde după intrarea în teren, la primul său contact cu mingea ● Din păcate, însă, numai prin atît intră în istoria cuplajelor interbucureștene întîlnirea de pe stadionul „23 August". (Ef. I.)

● CALIFICATIVUL JOCULUI : SLAB.

La tineret-rezerve 0—5 (0—2)

S. C. BACĂU — C.S.M. REȘIȚA 2—0 (2—0)

DEMBROVSCHI

A MARCAT: Dembrovschi (min. 12 și 28).

STADIONUL „23 August"; teren bun; timp frumos; spectatori, aproximativ 8000.

S.C. BACĂU: Ghiță 8 — Margasoiu 8, Catargiu 8, Velicu 7, Volmer 7 — Hrițcu 6 (min. 85: Vătafu), Duțan 7 — Pană 8, Dembrovschi 9, Munteanu 8, (min. 76: Enescu), Băluță 6.

C.S.M. REȘIȚA: Ilieș 8 — Rednic 6, Georgevici 6, Kiss 5, Kafka 5 (min. 46: Căprioru 5) — Pușcaș 5 (min. 46: D. Popescu 5), Beldeanu 7 — Atodiresei 7, Roșca 5, Volnea 7, Florea 7.

ARBITRU: Gh. Manole (Constanța), nota 9.

GAZDELE S-AU JUCAT CU OCAZIILE ● După o imensă ratare a oaspeților prin Florea (min. 2), singur în interiorul careului, în celelalte 88 de minute băcăuanii au atacat în valuri ● Minutul, și faza de gol ● Cu toate astea, Ilieș a fost învins numai de două ori prin Dembrovschi (min. 12 și 28), în urma unor acțiuni simple, dar eficace ● Munteanu, în mare vervă, trece deseori de Georgevici și Kiss, dar fie că greșește ținta, fie că Ilieș intervine curajos ● La reluare, aspectul întîlnirii este neschimbat ● Dembrovschi trage toată echipa după el și situațiile de gol sînt și mai numeroase ● În minutele 49 și 75 același Dembrovschi driblează tot ce are în cale, șutează puternic pe jos, dar exact în Ilieș! ● Tot el în min. 87 trimite plasat, toată lumea vede gol, însă mingea șterge, jos, la rădăcină, stîlpul porții ● O fază incandescentă se derulează în min. 82, cînd Enescu (introdus după pauză), aruncă mingea peste Ilieș ieșit la marginea careului, dar balonul întîlnește bara transversală ● Băcăuanii, mai atenți la finalizare, ar fi putut realiza un scor record ● Ei au arătat o excelentă dispoziție de joc care nu reflectă just, poziția de echipă codașă în clasament, înaintea etapei a IX-a. (Gh. N.).

● CALIFICATIVUL JOCULUI : ACCEPTABIL.

● La tineret-rezerve : 0—1 (0—0).

U.T.A. — UNIVERSITATEA CRAIOVA 2—4 (1—3)

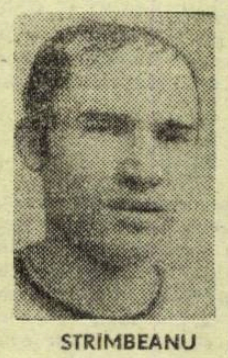

STRÎMBEANU

AU MARCAT: Bălan (min. 3 și 37), Pojoni (min. 22 — autogol), Domide (min. 32), Schepp (min. 51), Oblemenco (min. 85).

STADIONUL U.T.A.; teren foarte bun; timp excelent; spectatori, aproximativ 17 000

U.T.A.: Iorgulescu 4 — Birău 4, Kukla 7, Pojoni 3, Popovici 4, — Schepp 7, Broșovschi 6, Domide 5 — Axente 7, Kun 5, Sima 7.

UNIVERSITATEA: Manta 5 — Niculescu 5, Bădin 7, Deselnicu 6, Velea 6 — Strîmbeanu 8, Boc 7, Niță 7 (min. 81: Balaci) — Bălan 8 (min. 66: Ștefănescu 7), Oblemenco 7, Marcu 8.

ARBITRU: Ioan Cîmpeanu (Cluj), nota 8

U.T.A. ÎNVINSĂ FĂRĂ DREPT DE APEL ● Meci așteptat cu nerăbdare de un stadion arhiplin ● Printre cei 17 000 de amatori ai fotbalului, s-au aflat și cîteva sute de craioveni, care, în final, aveau să aplaude victoria echipei lor favorite ● După cum s-au desfășurat ostilitățile, deznodămîntul nu putea fi altul ● U.T.A. a jucat slab în prima repriză — apărarea, îndeosebi — iar Pojoni sub orice critică. El este de fapt coautor al victoriei oaspeților prin autogolul înscris cu atîta seninătate și prin ușurința cu care a fost depășit de Oblemenco în min. 85 ● Marcu, Bălan și Oblemenco nu au fost păziți și au putut acționa nestingheriți, desfășurînd acțiuni pe spații largi și în viteză ● Liderul a avut în acest — de unii — contestat Bălan, un „puncher" veritabil, care a făcut ca victoria să se încline în favoarea echipei sale ● În ciuda insistenței de după pauză, U.T.A. nu a putut realiza nici măcar egalul pentru că liderul s-a dovedit mai puternic, mai echilibrat în toate punctele de vedere ● După pauză, U.T.A. a dominat (Birău a șutat în bară), dar marile ocazii le-au avut Niță și Marcu. (AL. C.)

● CALIFICATIVUL JOCULUI : ACCEPTABIL.

● La tineret-rezerve : 2—1 (1—1).

F. C. CONSTANȚA — F. C. ARGEȘ 3—0 (1—0)

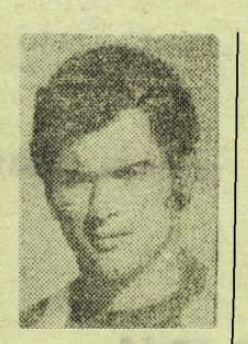

MĂRCULESCU

AU MARCAT: Mărculescu (min. 44 și 47), Oprea (min. 87).

STADIONUL „1 Mai"; teren bun; timp foarte frumos; spectatori, aproximativ 18 000.

F.C. CONSTANȚA: Ștefănescu 7 — Ghirca 7, Antonescu 7, Stoica 9, Nistor 9 — Constantinescu 7, Vigu 8 — Tănase 8, Mărculescu 9, Caraman 8 (min. 74: Oprea 7) Lică 7 (min. 67: Turcu 6).

F.C. ARGEȘ: Niculescu 8 — Pigulea 5, Olteanu 7, Vlad 8, Ivan 6 (min. 46: Nedelcu 4) — Mustățea 5, Prepurgel 5, M. Popescu 6 — Radu 4, Roșu 6, Jercan 5 (min. 76: Zamfir).

ARBITRU: Gheorghe Popovici (București), nota 9

CELE MAI FRUMOASE GOLURI AU FOST... RATATE ● F. C. Argeș stepează ușor primele încercări de atac ale constănțenilor ● 25 de minute — joc între cele două careuri ● Urmează o avalanșă de centrări „plonate" în fața porții lui Niculescu, cele mai multe respinse de Vlad ● Între minutele 30 și 40, Mărculescu și Caraman irosesc trei mari ocazii de gol ● Cînd toată lumea credea că repriza se va încheia cu un 0—0 pe tabela de marcaj, Nistor avansează mult în terenul oaspeților și, de pe post de mijlocaș, îl deschide excelent pe Mărculescu. Demarcare, preluare din viteză, șut imparabil ● La două minute după reluare, insistent, așa cum stă bine oricărui atacant care se respectă, același Mărculescu îl... fură balonul lui Pigulea și al doilea gol devine pentru el simplă formalitate ● F. C. Argeș acuză șocul, permițînd adversarilor să zburde pe teren ● Tănase ratează două mari ocazii (min. 58 — bară, min. 83 — ezitare la 5 m de poartă) ● Pe „bulevardul Nedelcu", circulă în voie extrema dreaptă a gazdelor ● Tănase — despre el fiind vorba — este creatorul ultimului gol, marcat de Oprea ● Bară în ultimul minut de joc (tot Oprea) ● Victorie multă așteptată de constănțeni, de trei ani ei nereușind să învingă echipa piteșteană. (L. D.)

● CALIFICATIVUL JOCULUI : ACCEPTABIL.

● La tineret-rezerve : 1—1 (1—1).

REVANȘE...

În precedentul comentariu ne exprimam speranța că etapa a 9-a a campionatului va fi în măsură să satisfacă cerințele pe plan tehnic și spectacular. Din păcate, deși toamna a fost extrem de generoasă cu fotbaliștii — timpul și terenurile de joc fiind admirabile — nivelul **mediu al celor nouă partide s-a situat, poate, sub cea mai scăzută notă de pînă acum.** Iată cifric calificativele acordate de redactorii revistei noastre : 6 meciuri au primit aprecierea de „ACCEPTABIL" ; 2 —, SLAB (STEAUA — SPORTUL STUDENȚESC. PETROLUL — POLITEHNICA IAȘI); 1 — „FOARTE SLAB" (UNIVERSITATEA CLUJ — C.F.R. CLUJ). Această apatie, dacă o putem numi așa, este îngrijorătoare, gîndindu-ne numai la faptul că noi pretindem campionatului, și pe bună dreptate, să fie singurul în măsură — înaintea examenelor echipei naționale — să evidențieze forma jucătorilor selecționabili și nu numai a lor.

Cum campionatul suportă acum ultima sa întrerupere a sezonului, să lăsăm jucătorilor și antrenorilor un nou răgaz pentru a reflecta mai serios asupra îndatoririlor pe care ei le au față de fotbal, în general, și față de acel public care — iertător fiind din fire — ia duminică de duminică drumul spre stadioanele țării. Măcar lui, în afara satisfacției supreme — victoria — să i se ofere ceva în plus care ține de ordinul esteticului.

Întorcîndu-ne la etapa de duminică, să ne oprim puțin asupra a ceea ce a fost caracteristic pentru multe partide : **dorința de REVANȘĂ**, motiv pentru care cronicarul apreciază întreaga rundă, o rundă a revanșelor. **Astfel, solidul lider, care își fortifică de pe acum drumul ce duce spre podiumul de onoare, s-a revanșat la Arad, acolo unde în trecuta ediție s-au stins marile speranțe ale echipei antrenată de Cernăianu ; la Timișoara „Poli" a învins acel de demult complex pe care îl avea față de formația din Petroșani, chit că a cîștigat la... mustață și cu oarecari emoții ; echipa litoralului a întrerupt și ea șirul insucceselor sau semi-eșecurilor în fața unui F.C. Argeș care nu mai seamănă prea mult cu acel team, nu prea îndepărtat, capabil să producă panică în rîndul gazdelor ; în derbyul clujean, revanșa „șepcilor roșii" a stat în cumpănă pînă în min. 81 cînd, ironia soartei, un fost puncheur al lor (Adam) a restabilit egalitatea pe tabela de marcaj, feroviarii și studenții împărțindu-și punctele în murmurul tribunelor nemulțumite de spectacolul oferit ; la Ploiești revanșă îmbracă cu totul un alt aspect — este o revanșă a antrenorului Ilie Oană față de prima și marea lui dragoste care se numește Petrolul ; victoria dinamoviștilor bucureșteni poartă și ea aceeași pecete, cu această înfrîngere echipa antrenată de Tache Macri realizînd... marea performanță de a se instala pe ultimul loc ! ; în sfîrșit, succesul băcăuan ca și cel al echipei Steaua erau previzibile, replica dată de adversarele lor neanunțînd revanșele la care oaspeții probabil că s-au gîndit din momentul intrării pe dreptunghiul de gazon.**

Un cuvînt de laudă pentru omul de gol al Universității Craiova, **Oblemenco**, care conducîndu-se după adagiul latin **„festina lente"** urcă încet, încet în clasamentul golgeterilor amenințîndu-i pe **Adam** și **Nestorovici**, ultimul un înaintaș care pornise cu atîta vijelie în acest campionat. Să rămînă reșițeanul o simplă amintire, ca și **Năstase**, în campionatul trecut, cînd după ce conducea, dacă nu ne înșelăm tot cu 8 goluri, a rămas undeva în urmă ?...

Stelian TRANDAFIRESCU

CLASAMENTUL	PUNCTE	MECIURI ACASĂ	MECIURI AFARĂ	MECIURI TOTAL	GOLURI ACASĂ	GOLURI AFARĂ	GOLURI TOTAL	DIFERENȚA
1. UNIV. CRAIOVA	16	4 4 0 0	5 3 2 0	9 7 2 0	8—2	9—4	17—6	+11
2. F.C. Constanța	13	4 4 0 0	5 2 1 2	9 6 1 2	11—2	5— 5	16— 7	+9
3. DINAMO București	13	6 4 1 1	3 2 0 1	9 6 1 2	12—8	4— 3	16—11	+5
4. STEAUA București	11	6 5 1 0	3 0 0 3	9 5 1 3	13—4	2— 5	15— 9	+6
5. POLITEHNICA Iași	10	5 4 0 1	4 1 0 3	9 5 0 4	6—1	3— 8	9— 9	0
6. C.S.M. Reșița	9	4 3 0 1	5 0 3 2	9 3 3 3	11—4	5— 9	16—13	+3
7. „POLI" Timișoara	9	6 4 0 1	4 0 1 3	9 4 1 4	6—3	1— 5	7— 8	—1
8. „U" Cluj	8	5 3 1 1	4 0 1 3	9 3 2 4	9—5	0— 3	9— 8	+1
9. STEAGUL roșu	8	5 3 2 0	4 0 0 4	9 3 2 4	5—1	2— 7	7— 8	—1
10. SPORT CLUB Bacău	8	5 4 0 1	4 0 0 4	9 4 0 5	9—4	2—11	11—15	—4
11. F.C. ARGEȘ Pitești	8	4 3 1 0	5 0 1 4	9 3 2 4	8—4	3—11	11—15	—4
12. C.F.R. Cluj	8	5 3 2 0	4 0 0 4	9 3 2 4	11—7	3—12	14—19	—5
13. A.S.A. Tg. Mureș	8	4 3 1 0	5 0 1 4	9 3 2 4	8—4	4—14	12—18	—6
14. SP. STUDENȚESC	7	5 3 1 1	4 0 0 4	9 3 1 5	11—3	3— 8	14—11	+3
15. PETROLUL Ploiești	7	5 3 1 1	4 0 0 4	9 3 1 5	8—4	2— 9	10—13	—3
16. U.T. Arad	7	5 3 0 2	4 0 1 3	9 3 1 5	7—6	1— 9	8—15	—7
17. JIUL Petroșani	6	4 2 1 1	5 0 1 4	9 2 2 5	7—3	4—10	11—13	—2
18. RAPID București	6	5 1 2 2	4 1 0 3	9 2 2 5	5—6	4— 8	9—14	—5

● Ne-a surprins duminică, la intrarea echipelor în teren, faptul că banderola de căpitan al formației Politehnica Timișoara o purta **Mehedințu.** Ne-a surprins acest fapt pentru că, chiar dacă Mehedințu are merite incontestabile, în formația studenților era titular și Surdan, cel care de zece ani neîntrerupți poartă, cu o remarcabilă ținută morală, tricoul Politehnicii

● Duminică, la Ploiești, **Ilie Oană** era mai emoționat decît a fost — probabil — la prima lui apariție ca antrenor : pentru prima dată, pe stadionul Petrolul, acolo unde a profesat vreo două decenii, în cabina echipelor vizitatoare ! Încercatul tehnician și-a dovedit încă o dată experiența, știind să contracareze tactica ploieștenilor. La sfîrșitul partidei, echipa studenților a făcut o frumoasă dovadă de dragoste pentru noul ei antrenor.

● Partida de la Constanța s-a desfășurat, tot timpul, pe coordonatele — normale — ale fair-play-ului. N-au existat decît două ieșiri nesportive. Una **(Roșu)**, sancționată cu obișnuitul cartonaș galben (piteșteanul fusese faultat și ripostase) ; a doua însă n-a fost văzută de arbitrul întîlnirii. Este vorba de gestul grosolan al lui **Ștefănescu,** portarul constănțenilor care, la un moment dat, absolut fără nici un motiv, s-a repezit la același Roșu și l-a tras de păr ! Foarte adevărat, arbitrul nu l-a văzut ; era întors cu spatele. L-au văzut însă aproape 18 000 de spectatori, care l-au dezaprobat, și cei doi... antrenori ai echipei constănțene, care au datoria să-l mai tempereze pe Ștefănescu.

● Duminică, noaptea, pe străzile Timișoarei, galeria oltenilor se întoarcea triumfătoare de la Arad. Grupul lui „Ajax" — cum anunța o mare eșarfă — s-a contopit în Piața Operei cu frumoasa galerie a Politehnicii. S-a cîntat un Gandeamus pentru Universitatea Craiova și pentru „Poli." Timișoara...

● În min. 64 al meciului de la Brașov, antrenorul **Nicolae Proca** se pregătea să opereze o schimbare **în formația sa,** avîndu-l alături, la marginea terenului, pe **Șerbănoiu,** jucătorul de rezervă ce urma să intre în joc în locul lui **Cadar.** În mod cu totul neașteptat însă o parte a publicului l-a întîmpinat cu o violentă ostilitate pe **Șerbănoiu** care, într-un moment deosebit de important pentru echipa sa, primea un „sprijin" pe cît de ciudat, pe atît de dăunător întregii formații gazdă. Antrenorul **Proca** a sesizat însă la timp situația și a venit lîngă elevul său, încurajîndu-l pentru a depăși impasul psihic în care se găsea. Și **Șerbănoiu** — un jucător talentat și pe nedrept contestat de unii spectatori — a jucat bine cele 26 de minute cît a evoluat. Și ar fi jucat poate și mai bine dacă publicul brașovean i-ar fi acordat creditul moral necesar sau, cel puțin, l-ar fi scutit de alaiul unor fluierături, care au făcut din minutul 64 cel mai penibil moment al meciului Steagul roșu — A. S. Armata.

● Surpriză, duminică, la Ploiești : la încălzire, înainte de meci, în poarta Petrolului — **Mihai Ionescu !**

— Revii pe teren ?

— **Nici prin gînd nu-mi trece, dar ce să fac ? Rămureanu este accidentat din meciul cu Steaua și alt portar de rezervă nu avem. Dacă Rămureanu nu va putea apăra, voi fi nevoit să reintru. Dar numai în meciul acesta.**

Din fericire, n-a fost nevoie. Dar situația Petrolului este dificilă și din acest punct de vedere.

ION ION, mijlocașul echipei Steaua, în luptă aeriană pentru balon cu portarul **SUCIU.** Participanți (mai apropiați sau mai depărtați) de față: **Tătaru, Tănăsescu** și **M. Sandu** (de la stînga la dreapta).

CLASAMENTUL INTER-BUCUREȘTEAN

1. STEAUA	2	2	0	0	4—2
2. Sportul studențesc	2	1	0	1	3—1
3. Dinamo	2	1	0	1	1—3
4. Rapid	2	0	0	2	2—4

TINERET-REZERVE

1. STEAUA	9	6	1	2	20— 8	13
2. Dinamo	9	5	3	1	10— 2	13
3. Rapid	9	6	1	2	14—10	13
4. Univ. Craiova	9	6	0	3	14— 9	12
5. Poli. Timișoara	9	6	0	3	19—15	12
6. Petrolul	9	5	1	3	15—10	11
7. F.C. Argeș	9	3	3	3	17—12	9
8. Politehnica Iași	9	4	1	4	13—12	9
9. C.F.R. Cluj	9	4	1	4	14—16	9
10. C.S.M. Reșița	9	3	3	3	10—14	9
11. U.T.A.	9	3	2	4	12—11	8
12—13. A.S.A. Tg. Mureș	9	3	2	4	15—15	8
„U" Cluj	9	3	2	4	12—12	8
14. F.C. Constanța	9	3	2	4	13—18	8
15. Steagul roșu	9	3	1	5	10—12	7
16—17. S.C. Bacău	9	2	1	6	10—22	5
Sportul studențesc	9	2	1	6	6—18	5
18. Jiul	9	1	1	7	10—18	3

„CUPA A+T"

1. UNIV. CRAIOVA	18	13	2	3	31—15
2. Dinamo	18	11	4	3	26—13
3. Steaua	18	11	2	5	35—17
4. F.C. Constanța	18	9	3	6	29—25
5. Politehnica Tim.	18	10	1	7	26—23
6. Politehnica Iași	18	9	1	8	22—21
7. Rapid	18	8	3	7	23—24
8. Petrolul	18	8	2	8	25—23
9. C.S.M. Reșița	18	6	6	6	26—27
10. F.C. Argeș	18	6	5	7	28—27
11. C.F.R. Cluj	18	7	3	8	28—35
12. „U" Cluj	18	6	4	8	21—20
13. A.S.A. Tg. Mureș	18	6	4	8	27—33
14. Steagul roșu	18	6	3	9	17—20
15. U.T.A	18	6	3	9	20—26
16. S.C. Bacău	18	6	1	11	21—37
17. Sportul studențesc	18	5	2	11	20—29
18. Jiul	18	3	3	12	21—31

ETAPA VIITOARE (21 OCTOMBRIE)

- **CRAIOVA :** UNIVERSITATEA — DINAMO BUCUREȘTI
- **CONSTANȚA :** F.C. CONSTANȚA — U. T. ARAD
- **TIMIȘOARA :** POLITEHNICA — STEAUA BUCUREȘTI
- **REȘIȚA :** C.S.M. — STEAGUL ROȘU BRAȘOV
- **CLUJ :** UNIVERSITATEA — SPORT CLUB BACĂU
- **PITEȘTI :** F.C. ARGEȘ — PETROLUL PLOIEȘTI
- **PETROȘANI :** JIUL — POLITEHNICA IAȘI
- **BUCUREȘTI :** RAPID — A.S.A. TG. MUREȘ
- **BUCUREȘTI :** SPORTUL STUDENȚESC — C.F.R. CLUJ

CLASAMENTUL GOLGETERILOR

10 GOLURI: ADAM (C.F.R. Cluj) — 1 din 11 m;

8 GOLURI: Nestorovici (C.S.M. Reșița) — 1 din 11 m;

7 GOLURI: Năstase (Steaua), **D. Georgescu** (Dinamo) — 1 din 11 m;

6 GOLURI : Bălan, Oblemenco (Univ. Craiova) — 1 din 11 m, **Mărculescu** (F.C. Constanța), **M. Sandu** (Sportul studențesc);

5 GOLURI: Dembrovschi (S.C. Bacău);

4 GOLURI: Mureșan (A.S.A.) **Neagu** (Rapid), **I. Constantin** (Sportul studențesc), **Bungău** (Politehnica Timișoara) — 1 din 11 m;

3 GOLURI: Dobrin, Troi (F.C. Argeș), **Iordănescu** (Steaua), **Kun, Broșovschi** (U.T.A.), **Stocker, Mulțescu** (Jiul), **Pîrvu** (Petrolul), **Naghi** (A.S.A.), **Dănilă, Lupulescu** (Politehnica Iași), **Beldeanu** (C.S.M. Reșița) — 1 din 11 m, **Pescaru** (Steagul roșu) — 1 din 11 m;

2 GOLURI: Dumitrache, Fl. Dumitrescu, R. Nunweiller (Dinamo), **Țarălungă** (Univ. Craiova), **Vlad** (F.C. Argeș), **Răducanu** (Steaua), **Cadar** (Steagul roșu), **Stoian** (Jiul), **Pîslaru, Caniaro** (A.S.A.), **Voinea, Atodiresei** (C.S.M. Reșița), **Tănase, Caraman, Oprea** — 1 din 11 m (F.C. Constanța) **Cojocaru** (C.F.R. Cluj) — 1 din 11 m, **Soo, Barbu, Mureșan, Uifăleanu** — 1 din 11 m, („U" Cluj) **Cringașu** (Petrolul) — ambele din 11 m.

ECHIPA ETAPEI

● COSTAȘ

● MARGASOIU ● CIUPITU ● STOICA ● NISTOR

● SURDAN ● BÖLÖNI

● BĂLAN ● MĂRCULESCU ● DUMITRACHE ● MARCU

ECHIPA CAMPIONATULUI DE LA O ETAPĂ LA ALTA

LĂZĂREANU (70)

ANGHELINI (68) ANTONESCU (74) VLAD (69) NISTOR (69)

DUMITRU (74) VIGU (71)

TĂNASE (72) MULȚESCU (64) OBLEMENCO (71) LICĂ (67)

DUMINICĂ, LA BUCUREȘTI, ROMÂNIA — FINLANDA

„VOM ÎNCERCA SĂ FACEM TOTUL DAR NU ȘTIM DACĂ E DE AJUNS..."

„Tricolorii" s-au reintîlnit luni dimineața, pentru ultimul act oficial al anului 1973. A fost o revedere ușor melancolică, amintind parcă de lumina blîndă a soarelui din acest început de octombrie.

Fotbaliștii noștri au fost luni dimineața mai puțin volubili. În primele minute, s-au privit unii pe alții, oarecum stingheriți. Apoi, stinghereala a fost ruptă de Răducanu, care a reușit să-i înveselească pe toți: **„Ce să mai spun eu, cu Rapiduleţul meu, aflat în codița clasamentului? Nu-mi rămîne decît să mă gîndesc că așa, din senin, ca altă dată, o să începem și noi o serie de vreo 10 meciuri, cu al nouălea val cu tot".**

Treptat, fotbalul a redevenit subiectul tuturor. Dumitru l-a regăsit pe Radu Nunweiller, tachinîndu-l: **„Ce-ți pasă, Radule! Ai tras pe stînga, ți-ai pus două bețe pe spate, și faci acum pe rătăcitorul pe tot terenul. În schimb, la mine mereu, venim și pe 3".**

Iordănescu sosește cu întîrziere, trăgîndu-și piciorul. Are ruptură musculară. Valentin Stănescu e intrigat: **„Mi-ai spus, vineri dimineață, că nu poți juca duminică, pentru că ai avea întindere. Și totuși ai jucat".** Iordănescu tace, stă pe gînduri, și pînă la urmă își ia inima în dinți: **„Am jucat pentru că nu puteam să nu joc. S-ar fi putut interpreta că mă dau rănit ca să nu joc împotriva „Sportului"... oamenii sînt dispuși mereu să facă legături... și uite de-aia am jucat".** Valentin Stănescu e contrariat: **„Bine, dar acum o să stai o lună întreagă". „N-am ce face. Am jucat pentru că a trebuit să joc, indiferent de urmări".**

Dumitrache citește, aproape absent, ziarul de luni. Ca întotdeauna, el nu participă la schimburile post-duminicale. Pentru el, meciul contra Rapidului aparține istoriei. Cînd îl întrerup, amintindu-i de frumoasa idee de joc din care s-a născut golul victoriei, Dumitrache răspunde în stilul său personal: **„A fost un lucru de nimic. Un cap scurt la Dudu. Asta a fost tot".** Și Dumitrache se cufundă din nou în cîteva rezultatelor din prima etapă a campionatului italian.

Iată-l și pe Marcu. **„Cum a fost la Arad, Marcule?" „A fost distractiv. Apărarea U.T.A.-ei a jucat foarte slab. Dați-vă seama, Oblemenco, care nu este un sprinter, s-a dus pe lîngă Pojoni ca vîntul, iar Pojoni nici măcar nu l-a apucat de tricol, deși erau la vreo 30 de metri de poartă".** Deleanu, prezent, intervine, mimînd cîteva mișcări de box: **„Ține minte, Marcule, de duminică într-una am întîlnire cu tine, pă iarbă, la Craiova. Acolo o să se vadă dacă Fiorentina e mai bună decît Dinamo".**

Valentin Stănescu și Robert Cosmoc îi invită pe jucători la autobuz. Tricolorii iau din nou drumul Snagovului, în vederea meciului cu Finlanda. Ei știu ce reprezintă acest meci cu Finlanda pentru ECHIPA LOR. Ei știu că acest meci cu Finlanda, deși depinde de... Tirana, are și o valoare proprie. În momentul de față, ca întotdeauna după înfrîngere, registrul de apreciere valorică a actualei echipe naționale este foarte larg. Se emit opinii la tot pasul, pentru că opiniile nu prea costă. Unii cer construirea unei echipe absolut noi, alții sînt pentru continuarea selecției lipsite de convulsiuni, în care jucătorul mai bun să ia locul celui care dă semne de oboseală. Acest meci cu Finlanda este, în asemenea condiții, un test care ar putea să fie foarte obiectiv. Aflată la startul unui meci în care trebuie să-și stimuleze la maximum eforturile, pentru a realiza un joc-spectacol eliberat de crisparea inerentă unui rezultat cerut cu insistență, echipa națională poate să-și propună, în sfîrșit, o performanță în care, pentru prima oară, calitatea jocului nu mai este ipotecată de calcule speciale, ea fiind singura modalitate pentru obținerea unui scor cît mai bun, care să reflecte, mai mult sau mai puțin, potențialul ei adevărat. Jucătorii știu că echipa Finlandei reprezintă un adversar de talie medie, dar cu foarte multe ambiții. Jucătorii știu că trebuie să se bată pentru a depăși scorul de acum doi ani, cînd echipa Finlandei a fost învinsă la București cu 3—0. Jucătorii știu că au obligația de onoare de a demonstra că acel 1—1 de la Helsinki a fost efectiv scorul unei conjucturi nefericite, scorul obținut de o echipă fără Dumitrache, Dobrin, Dembrovschi, Deleanu, etc. Jucătorii știu, dintr-un elementar orgoliu, că acest meci cu Finlanda ar trebui să se încheie mai frumos decît acel 5—1 al lui Peter Ducke, chiar în condițiile în care finlandezii prezintă o echipă mult mai rodată decît la începutul lunii mai. În sfîrșit, jucătorii știu că ei sînt angajați într-o întrecere cu propriile lor resurse pe o perioadă mult mai îndelungată și că nu sînt în situația celor care, din poziția comodă a unui fotoliu, împart fotbalul în etape, promovează și retrogradează dintr-un condei, uitînd că o echipă — așa cum a fost echipa noastră în ultimii patru cinci ani — este un organism incapabil să accepte cu ușurință și resemnare că a venit vremea părăsirii scenei.

...Așa priveau tricolorii, din autobuz, spre trecătorii care, recunoscîndu-i, le zîmbeau, salutîndu-i...

LOTUL SELECȚIONABILILOR ROMANI

- **Portari:** RĂDUCANU, IORDACHE;
- **Fundași:** SĂTMĂREANU, ANTONESCU, SAMEȘ, DELEANU, NICULESCU;
- **Mijlocași:** DUMITRU, DINU, BELDEANU;
- **Înaintași:** DEMBROVSCHI, DUMITRACHE, DUDU GEORGESCU, M. SANDU, PANTEA, MARCU.

Patru dintre jucătorii convocați — **Dobrin, Troi, Iordănescu** și **Radu Nunweiller** — s-au reintors la cluburile lor întrucît nu sînt apți de joc.

Cîinele? — **„... e șmotru, cînd în față, cînd în spate".** Radu rîde anevoie: **„Mă doare umărul, Liță. Am și o rană la picior, de la Bebică Năsturescu, specializat în tălpi, de la Marin Olteanu încoace. Nu cred să pot juca duminică. Și nici nu cred că-i pare rău cuiva că n-am să joc".**

Sătmăreanu a „recuperat" cu mai multă ușurință. Starea lui de spirit e incomparabilă față de ziua revenirii de la Leipzig. Atunci, în timp ce coboram din avion și porneam spre aerogară, Sătmăreanu a privit literele de neon ale „Otopenilor" și ne-a spus: **„Am impresia că n-am să mai revăd aceste litere. Poate, doar, cu Steaua".** Acum, însă, Sătmăreanu a uitat ce-a fost și privește iarăși înainte, gîndindu-se că duminică, împotriva Finlandei, ar putea să îmbrace al 44-lea tricou al său, la numai patru de recordul absolut al selecției.

Cornel Dinu tace. Refuză să vorbească. Îmi spune că nici n-ar ști ce să-mi declare. Îl iau pe ocolite. Răspunde laconic: **„Vom încerca să facem totul. Dar nu știu dacă e de ajuns".**

Antonescu pare cel mai degajat din toți. Asta explică într-o oarecare măsură lipsa lui de complexe ori de cîte ori vine în echipa națională. Cînd îl zărește pe Dobrin, îmi spune: **„Îmi pare rău că Gicu** (n.r. Dobrin) **n-a jucat la Constanța. Am șomat tot meciul. Stăteam și mă plictiseam, privind spre atacul Argeșului. Dacă ar fi fost Dobrin, mai aveam și eu o treabă. Avem echipă bună. Țineți minte ce vă spun: F.C. Constanța nu termină campionatul mai jos de locul 4. Iar dacă Iordănescu se mai accidentează de vreo două ori, cum văd că face**

Ioan CHIRILĂ

Meciuri disputate		
R. D. Germană — Finlanda	5—0	(0—0)
România — Albania	2—0	(2—0)
Finlanda — Albania	1—0	(1—0)
Finlanda — România	1—1	(0—0)
România — R. D. Germană	1—0	(0—0)
R. D. Germană — Albania	2—0	(0—0)
Finlanda — R. D. Germană	1—5	(0—3)
Albania — România	1—4	(0—2)
R. D. Germană — România	2—0	(1—0)

Clasamentul

1. R. D. Germană	5	4	0	1	14—2	8
2. România	5	3	1	1	8—4	7
3. Finlanda	4	1	1	2	3—11	3
4. Albania	4	0	0	4	1—9	0

Următoarele partide

Tirana, 10 octombrie: ALBANIA — FINLANDA
București, 14 octombrie: ROMÂNIA — FINLANDA
Tirana, 3 noiembrie: ALBANIA — R. D. GERMANĂ

SNAGOV. — Instantaneul nostru vă prezintă cîțiva „tricolori", la încălzire, înaintea unui antrenament. De la stînga la dreapta: Marcu, Pantea, Niculescu, Sameș, M. Sandu
Foto: P. ROMOȘAN

PALMARES

Partida de duminică dintre reprezentativele României și Finlandei este cea de a patra dintre cele două echipe, toate avînd loc numai în cadrul unor competiții internaționale: primele două în preliminariile Campionatului european, iar celelalte în preliminariile ediției a X-a a Campionatului mondial.

Iată, mai jos, „casetele tehnice" ale jocurilor disputate pînă acum:

● **BUCUREȘTI, 11 octombrie 1970: ROMÂNIA — FINLANDA 3—0 (2—0)**

Au marcat: Dumitrache (min. 27 și 42), Nunweiller VI (min. 78).

Stadionul „23 August", 40 000 spectatori.

ROMÂNIA: Răducanu — Sătmăreanu, Lupescu, Dinu — Vigu — Dumitru, Nunweiller VI — Neagu (min. 46: Tătaru II), Dobrin, Dumitrache, Fl. Dumitrescu.

FINLANDA: Heinonen — Maakipaa, Kilponen, Rajantie, Kautonen — Suomalainen (min. 55: Mäkeläa), Heikkila (min. 67: Litmanen) — Saviomaa, Toivola, Toivanen, Paatelainen.

Arbitru: L. Vamvakopoulos (Grecia) — foarte bun.

● **HELSINKI, 22 septembrie 1971: FINLANDA — ROMÂNIA 0—4 (0—2)**

Au marcat: Iordănescu (min. 24), Lupescu (min. 37), Dembrovschi (min. 54), Lucescu (min. 63 — penalty).

Stadionul Olimpic, 2 500 spectatori.

FINLANDA: Naesmann — Suomalainen, Saviomaa, Mäkinen, Ranta — Toivanen (min. 57: Nummelin), Heikkila — Nikkanen, Toivola, Rahja, Lindholm.

ROMÂNIA: Răducanu — Sătmăreanu, Lupescu, Dinu, Mocanu — Dumitru, Nunweiller VI — Lucescu, Dembrovschi, Neagu, Iordănescu (min. 46: Tătaru II).

Arbitru: Pius Kamber (Elveția) — corect.

● **HELSINKI, 20 septembrie 1972: FINLANDA — ROMÂNIA 1—1 (0—0)**

Au marcat: Nunweiller VI (min. 51), Rissanen (min. 87).

Stadionul Olimpic, 7 000 spectatori.

FINLANDA: Nevanpera — Kosonen, Rajantie, Saviomaa, Ranta — Heikkila, Forsell (min. 77: Suhonen), Toivola — Rissanen, Paatelainen, Nouranen (min. 75: Flick).

ROMÂNIA: Răducanu — Sătmăreanu, Dobrău, Dinu, N. Ionescu — Dumitru, Nunweiller VI — Lucescu, Domide, Neagu, Fl. Dumitrescu (min. 46: Iordănescu).

Arbitru: Ștefan Eksztajn (Polonia) — slab.

SNAGOV. — Doi dintre experimentații jucători ai reprezentativei — Dinu și Antonescu

CORESPONDENȚĂ SPECIALĂ PENTRU REVISTA „FOTBAL"

„ECHIPA FINLANDEI VA JUCA OFENSIV"

Duminică seara, lotul fotbaliștilor finlandezi a părăsit Helsinki și s-a îndreptat spre Tirana, capitala Albaniei, unde va avea loc miercuri (n. r. azi) partida dintre reprezentativele celor două țări, din preliminariile campionatului mondial. De aici, în cursul zilei de joi, lotul finlandez va ajunge la București, unde duminică va susține ultimul meci al ei (ca și România de altfel) din grupa preliminară.

Subliniez că echipa țării noastre nu a avut nici un moment pretenția de a ocupa primul loc în grupă. Iată de ce, în continuare, jucătorii finlandezi vor practica în ambele partide un joc deschis, urmărind spectacolul mai presus decît rezultatul. Dacă anul trecut jocul apărării a fost prea tare — urmărindu-se în primul rînd evitarea golurilor, antrenorul **Olavi Laaksonen** a îndemnat acum echipa spre o orientare tactică mai lucidă, spre jocul spectacol, eficace, ofensiv. **„În general, pot fi mulțumit de unele progrese tehnice și tactice ale elevilor mei** — a spus Laaksonen. **La Tirana, vom juca ofensiv pentru că nu avem nimic de pierdut... Dacă această tactică va da roade, o vom aplica și la București. În caz de nereușită însă, vom fi mai prudenți în meciul cu România...".**

Lotul finlandez reunit cu o săptămînă înaintea meciului de la Tirana, imediat după terminarea campionatului, a susținut două jocuri de verificare. În ambele a obținut victorii clare: 7—1 și 6—0 în compania unor formații din campionatul regional. Sînt, firește, scoruri neconcludente, deoarece, se știe că în meciurile-test se urmărește mai mult tactica folosită, pregătirea fizică a jucătorilor, decît rezultatul propriu-zis. Totuși, Laaksonen s-a declarat mulțumit de potențialul băieților, aceasta și datorită faptului că, acum, la sfîrșitul campionatului, majoritatea jucătorilor se află într-o bună dispoziție.

Înainte de plecarea din Helsinki, antrenorul **Olavi Laaksonen** a anunțat echipa probabilă, pentru meciul cu Albania:

● PORTAR: **Pertti Alaja** (H.J.K. Helsinki);

● FUNDAȘI: **Eero Virkkunen** (O.T.P. Oulu), **Esko Ranta** (Haka Valkeakoski), **Ari Mäkkiulu** (V.P.S. Vaasa), **Raimo Saivomaa** (Lahti 69);

● MIJLOCAȘI: **Olavi Paavolainen** (K.P.V. Kokkola), **Jouko Soumalainen** (K.P.T. Kuopio), **Miika Toivola** (H.J.K. Helsinki);

● ÎNAINTAȘI: **Henri Bergström** (V.P.S. Vaasa), **Heiki Suhonen** (H.J.K. Helsinki), **Matti Paatelainen** (Haka Valkeakoski).

● Rezerve: portar: **Harri Holli** (Reipas Lahti); fundași și mijlocași: **Henry Forsell** (H.J.K. Helsinki), **Vesa K**[illegible]**allio** (K.P.V. Kokkola), [illegible] **Vil**[illegible]**do** [illegible]**ajantie** (M.P. Mikkeli); înaintași: **Jarmo Manninen** (S.S.T. Pori).

După cum se vede, sînt destule nume noi, dar, și altele vechi, cunoscute, jucători care au mai evoluat la București. O mare speranță își pune antrenorul Laaksonen în mijlocașul **Paavolainen** și înaintașul **Bergström**.

Voito SULANDER
— redactor la „Helsingin Sanomat" —
Helsinki, 9 octombrie

DIN PROBLEMELE ACTUALE ALE ECHIPELOR DE DIVIZIA „A"

PETROLUL PLOIEȘTI ȘI MARILE SALE FRĂMÎNTĂRI

Nu cu mult timp în urmă, oamenii apropiați fotbalului ploieștean, salutau cu entuziasm constituirea lui FOTBAL CLUB PETROLUL. Acum, aceiași oameni sînt dezolați. Sînt dezamăgiți de locul pe care echipa lor favorită îl ocupă în momentul de față în clasament (15) și, mai ales, de jocul prestat, de evoluția în care își puseseră atîtea speranțe. Petrolul are azi o situație de neinvidiat. Acesta este și motivul vizitei noastre la clubul ploieștean, unde, din pură coincidență, am găsit o zi „fierbinte", plină de frămîntări.

Luni, am stat la clubul Petrolul mai bine de opt ore, pînă seara tîrziu. Am întîlnit aceeași oameni, care de ani de zile, și la bine și la rău, s-au ocupat de destinele fotbalului ploieștean, unii dintre ei contribuabili la succesele Petrolului de pe vremea cînd devenea campioană a țării sau cînd cucerea „Cupa României" și dădea lotului național jucători de bază.

...O tempora! Vremea a trecut. Pahonțu, Marinescu, Topsa, Fronea, Zaharia, Marin Marcel, Neacșu, Dridea, Badea, Babone, Bădulescu, frații Munteanu au lăsat altora locul și... ingrata misiune de a continua o activitate rodnică. Dar anii s-au scurs și Petrolul a început să coboare în adîncurile... clasamentului. Frunțile s-au încrețit, gîndurile și frămîntările s-au înmulțit. Petrolul, recunoscută pepinieră de cadre, cedează pasul cu colegele de competiție și fenomenul nu poate trece neobservat. Fl. Fătu 24 de ani sub culorile Petrolului, spunea cu amărăciune: „Cade Petrolul și intră Gloria Buzău în A! Ar fi minunea secolului".

Dar chiar așa să fie? Ce a determinat anonimatul în care se zbate azi echipa care a dat fotbalului romînesc 4 maeștri emeriți și 10 maeștri ai sportului?

...Deci, luni, ora 14. La o masă, de o parte semnatarul acestor rînduri, de cealaltă trei oameni, trei nume statornice, și cu prestanță în fotbalul ploieștean: **Gheorghe Urich, la peste două decenii lîngă fotbal, președinte al lui F.C. Petrolul, Mihai Ionescu, fost internațional, maestru emerit al sportului, azi vicepreședinte, Mircea Dridea, la fel, fost internațional, maestru emerit al sportului, actualmente antrenor secund.** Dialog fără teme dinainte stabilite, fără întrebări formulate mai demult, o discuție firească, de la om la om. O singură întrebare am pus-o, ca motiv de începere a discuției: **„Ce se întîmplă cu Petrolul"?**

MIHAI IONESCU: Am început cu stîngul în noua mea activitate. Am biruit situații dificile ca jucător, dar parcă azi **îmi e** mai greu. Transferurile ne-au subțiat lotul. Am plecat în pregătiri cu 9 jucători, dintre care, unii nemulțumiți, cereau drepturi peste puterile noastre. Vorbind despre Petrolul de azi, găsesc necesar să amintim lotul lui: **Rămureanu, Tănase, Gruber, Crîngașu, Ciupitu, Eparu, Dincuță, Țaporea, Dobre, Pîrvu, Cuperman, Zamfir, Badea, Pisău, Cozarec, Mureșan, Istrătescu, Angelescu, Culda, Curcă, Toader.** Pe unii trebuie să-i prezentăm: **Badea** și **Zamfir** au venit de la Petrolul Videle, **Mureșan, Toader** și **Eparu**, ultimul cu un stagiu de un an la Chimia Brazi, de la juniorii noștri.

MIRCEA DRIDEA: În timp ce **Moldovan, Mierluț, Oprișan** și **Tudor** au preferat echipe de Divizia B, iar **Nae Ionescu** și **Ion Constantin** au poposit în Capitală.

GH. URICH: Conform tradiției, un lot cu cîteva excepții, fără nume sonore, ce nu poate fi comparat cu altele din divizia în care căutăm să obținem un loc fără griji...

RED.: Dar a venit etapa a IX-a și în echipă continuă încă mutațiile de jucători, iar randamentul e cel cunoscut.

M. D.: La omul sărac..., vorba aceea. Pîrvu a avut gripă, Dincuță s-a accidentat, Cuperman vrea, dar, deocamdată, capacitatea sa de efort nu e mulțumitoare. Ajunsesem la o formulă de echipă, dar motivele obiective au impus schimbările.

RED.: Nu s-a renunțat cu ușurință la unii jucători?

G. U.: Nu puteam fi absurzi. Ne străduim ca toți sportivii noștri să urmeze liceul. După aceea, însă, vine gîndul de facultate. Și nu poți să-i oprești. Iar de adus, n-am adus. Petrolul nu poate face transferări senzaționale.

RED.: Totuși, nu aveți impresia că echipa dv., care trebuie să facă și performanțe, a devenit o... creșă de fotbal? Prea vin și prea pleacă mulți fotbaliști de la Ploiești.

G. U.: Faptul că s-a putut pleca de la A la B cu mare ușurință, a făcut ca jucători folositori nouă să se ducă după avantaje materiale, spun ei, superioare celor de la Petrolul. Apoi, alții pleacă pentru că nu se împlinesc ca jucători. Fronea, Neacșu, Zaharia au venit și au rămas. Dar poți găsi mereu asemenea talente? Azi, apar cu mare greutate valorile.

RED.: Nu găsiți că și pregătirea a lăsat, poate, de dorit?

G. U.: În general, nu putem spune acest lucru. Reproșăm antrenorilor nesatisfăcătoarea individualizare a pregătirii și insuficienta exersare a unor procedee. Nu mai avem, de pildă, unul care să execute loviturile libere ca Dridea.

RED.: Mircea Dridea, ești mulțumit de aportul personal în instruirea jucătorilor?

M. D.: Nu, dar nici nu mi s-a oferit posibilitatea să lucrez mai mult cu jucătorii.

RED.: Și atunci, care era **(n.n. de ce folosim timpul trecut veți vedea în finalul acestui material)** colaborarea între antrenori.

M. D.: Limitată, sau nu prea era. **(n.n. am auzit că la o propunere a lui Dridea de o înlocuire în timpul meciului cu Politehnica Iași, antrenorul Dumitrescu s-a supărat și s-a ridicat de pe bancă. Scena a fost sesizată și de unii spectatori).**

RED.: Ce a zis, în această situație, conducerea clubului?

G. U.: Nu ne-am băgat în problemele de formație.

RED.: Nici cînd se forța folosirea lui Istrătescu, improvizația pe extrema stîngă cu Eparu, lipsa de idee tactică a echipei?

G. U.: Nici. La noi, opiniile antrenorilor au fost respectate.

RED.: Care sînt condițiile de pregătire și joc ale echipei?

G. U.: Foarte bune, cu excepția ghetelor și mingilor, de proastă calitate. Dar nu aceasta este explicația slabei comportări.

RED.: Ce e de făcut?

G. U.: Încercăm să analizăm lucid carențele, să depășim momentul nefavorabil, să-i lansăm pe acești tineri. Antrenorii trebuie să găsească soluția adecvată, pentru redresarea comportării.

EPILOG!

Luni după amiază, timp de cinci ore și jumătate, după discuțiile noastre, Biroul clubului a analizat comportarea echipei. A ascultat și părerile unor foști jucători, actuali antrenori: Dridea, Fronea, Maroși. S-au făcut eforturi pentru găsirea căilor de redresare. Dar antrenorul principal, **Gh. Dumitrescu**, investit cu trei luni în urmă cu marea încredere de a fi la cîrma Petrolului, a avut o cu totul altă poziție. Care a fost concluzia lui? Ne-a repetat-o la ieșirea din ședință: **„Mi-am manifestat neîncrederea față de evoluția pozitivă a echipei. Petrolul nu are o rezultantă a valorii care să permită rămînerea în Divizia A".**

În această situație biroul clubului a hotărît ca, deocamdată, de pregătirea echipei să răspundă M. Dridea și A. Maroși. Nici nu se putea altă soluție din moment ce Gh. Dumitrescu nu a renunțat la concluzia sa, care nu putea duce decît la demobilizarea jucătorilor. Să sperăm că cei de la Petrolul, oameni cu tîmplele încărunțite lîngă terenul de fotbal, vor găsi puterea, și soluțiile, pentru redresarea formației, trecînd peste aceste neprevăzute greutăți.

Constantin ALEXE

PLOIEȘTI. — Pîrvu (Petrolul) prins în „cleștele" a patru apărători ieșeni. (Fază din meciul Petrolul — „Poli" Iași, 0—1)

DE CE A AJUNS RAPID, ÎN 7 ETAPE, DE PE LOCUL 1 PE LOCUL 18?

Rapidul a început foarte bine actuala ediție a campionatului. Două victorii consecutive — una la Bacău (3—1), în prima etapă, cealaltă la București, cu F.C. Argeș (2—1) — au plasat echipa feroviară în vîrful piramidei. De pe primul loc al clasamentului, poziție atît de mult invidiată, au abordat giuleștenii etapa a 3-a Dar, la Brașov, acolo unde au mai cîștigat în campionatele trecute, castelul cu frumoase iluzii a început să se sfarme. Cîteva zile mai tîrziu, feroviarii n-au reușit să învingă acasă o echipă („U" Cluj) în fața căreia porneau ca mari favoriți. Șocul a avut urmări nebănuite. Pentru că, după aceea, timp de 5 etape, Rapid n-a mai cîștigat nici un meci, obținînd doar UN SINGUR PUNCT DIN ZECE POSIBILE (1—1, cu Universitatea Craiova, pe stadionul „23 August") Căderea — neașteptată și... surprinzătoare, Rapidul fiind totuși, una din formațiile fruntașe ale fotbalului nostru — naște întrebări legitime.

Ce s-a întîmplat cu „11-le" antrenat de Dumitru Macri după acel început furtunos de campionat?

Care sînt cauzele apariției și prelungirii acestei perioade deosebit de grele prin care trece echipa, ea ajungînd acum, după etapa a 9-a, în postura de deținătoare a „lanternei roșii"?

La aceste două întrebări am vrut să aflăm răspuns, punîndu-le ieri, conducătorilor clubului feroviar, antrenorilor echipei, jucătorilor giuleșteni. Oferim mai jos răspunsurile primite, convinși fiind de faptul că din conținutul lor se desprind cauzele, marele adevăr-motiv care stă la baza acestui bilanț nesatisfăcător pentru o echipă de talia Rapidului.

DUMITRU MACRI (antrenor principal): „Mă aflu la conducerea tehnică a echipei de aproximativ 4 luni. Intențiile mele s-au îndreptat spre primenirea lotului, prin promovarea unor elemente tinere, valoroase, de la juniori. Dorința mea nu a dat roadele sperate întrucît **jucătorii vîrstnici nu i-au privit cu ochi buni pe eventualii noi titulari.** Cei vechi, neobișnuiți cu eforturile mari pe care le ceream la antrenamente, au început să strîmbe din nas, să se sustragă **de la pregătire și de aici, inerentele nemulțumiri față de mine.** Alții au avut și **abateri de ordin disciplinar, nerespectînd programul stabilit. Mă refer la Răducanu, Neagu** și **Grigoraș.** Dacă nu se vor îndrepta, voi merge pînă acolo încît să-i scot din lot. De la începutul campionatului am avut dificultăți de alcătuire a formației, mai ales a compartimentului defensiv, prin transferarea lui Boc la Universitatea Craiova, efectuată, fără acordul meu, de conducerea clubului. Grigoraș a revenit de la C.S.M. Reșița complet nepregătit. Rezultatele slabe obținute sînt cauzate în proporție de 90 la sută de **greșelile apărătorilor.** În rest, nu pot vorbi de o slabă evoluție de ansamblu a echipei, făcînd abstracție de meciul de la Petroșani, unde cîțiva jucători sînt suspectați de lipsă de combativitate. Cert este că în afară de Pop, Fl. Marin, Rișniță, exemplari pentru comportarea lor la antrenamente și în jocuri, ceilalți nu rezistă la eforturi maxime. Rămîne de văzut dacă nu pot pentru că nu duc viață sportivă, sau nu vor din alte motive...".

NECULA RĂDUCANU: „De cînd a venit noul antrenor, Macri, ne pregătește de parcă **am fi atleți, nu fotbaliști.** Or, atît cît mă pricep eu, ședințele de pregătire trebuie efectuate **în condiții cît mai apropiate de joc.** La noi, așa ceva lipsește cu desăvîrșire. Numai să alergi printre jaloane, cu sau fără minge, nu cred că ajunge".

ION POP: „A dispărut coeziunea sufletească care ne caracteriza. Antrenamentele foarte tari îi nemulțumesc pe unii dintre jucători care pe vremea cînd ne pregătea tov. Bărbulescu sau Marian nu erau obligați să depună eforturile de acum. S-au format astfel două grupuri, ceea ce a dus la destrămarea „familiei" noastre. Consider că și antrenorul Macri are unele lipsuri, luînd hotărîri numai de unul singur. Această autoîncredere în posibilitățile sale, crezînd că e bine tot ce face, fără o consultare reciprocă, a creat disensiunile dintre noi. Fostul antrenor secund, Ion Ionescu, ani de-a rîndul jucător la Rapid și foarte atașat de noi, a plecat, **tocmai pentru că nu avea dreptul să-și spună niciodată părerea.** Imensa putere de muncă, metodele moderne de instruire, calități deosebite ale antrenorului Macri se văd diminuate tocmai de acest „factotum" care îl izolează sufletește de noi jucătorii, deveniți niște roboți".

VIRGIL CODREA: „Atmosfera nefavorabilă dintre noi, jucătorii, a fost creată de regimul închistat de lucru al antrenorului Macri care exagerează uneori, **spunînd, sus și tare: „Ce zic eu e sfînt".** Or, cred că ar trebui **să țină** mai mult seama de părerile noastre. Nu-i pot imputa nimic în privința procesului de instruire, dar totul este executat rigid, fără tragere de inimă, pentru că niciodată n-a știut să-și apropie băieții. Cred că este foarte bine intenționat, dar îi lipsește tactul pedagogic".

FL. MARIN: „Antrenorul Macri are metode de pregătire neobișnuite pentru noi. Treptat am căutat să ne adaptăm noilor condiții de lucru, dar temperamentul și starea de nervozitate excesivă, modul dur, chiar jignitor de a discuta, i-a atras antipatia unora dintre jucători. Din această cauză, la unele meciuri cîțiva titulari au intrat pe teren cu **ideea preconcepută de a nu da** randamentul maxim. Așa s-a întîmplat în jocul de la Petroșani cu Jiul, pierdut la scor, cînd am primit 3 goluri în numai 8 minute. Permanentele disensiuni au dus la **formarea a două tabere, pro și contra antrenorului.** Toate acestea la un loc au generat nedorita situație în care ne aflăm".

MARINEL RIȘNIȚĂ: „Acum nu ne mai înțelegem așa cum ne înțelegeam la început. Ne-am pierdut firea, unii dintre noi **și** încrederea în posibilitățile **pe care** le avem. Am fost urmăriți **și** de ghinion în unele partide, dar am primit cu mare ușurință golurile de la Cluj și Petroșani. Există, de asemenea, conflicte între antrenor și unii jucători ca Grigoraș și Codrea".

CONSTANTIN NĂSTURESCU: „Cauzele? Am început pregătirea fără cinci titulari. Alți cîțiva jucători au fost accidentați (Savu, Rotaru, Angelescu). Și, ce să ne mai ascundem după degete, nu mai există unitate în echipă, nu mai există un colectiv adevărat, nu ne mai ajutăm unul pe altul în jocuri. Asta mi se pare mie a fi esențialul".

ALEXANDRU NEAGU: „Într-adevăr, nu mai merge treaba. Iată, cu ce poftă să mă mai pregătesc eu azi, cînd știu că Dumitriu II a fost învoit să plece, ca turist la Salonic! Alții, pentru a nu se supune efortului, spun că **sînt** accidentați. Cît privește antrenamentele, ce să mai zic?! De cînd sînt jucător n-am văzut **atîtea** scheme. Antrenorul ne aleargă de parcă ar trebui să devenim cu toții niște maratoniști. **Nu mai** țin minte de cînd nu am mai jucat între noi o miuță care să ne mai învioreze, să ne mai apropie sufletește. Antrenorul vrea totul dintr-o dată. Or nu putem să trecem brusc de la o formă de pregătire, la alta opusă ei".

ILIE GREAVU (vicepreședintele secției de fotbal): „A dispărut ambianța sufletească ce caracteriza echipa Rapid. Trebuie să **ne** îndreptăm atenția spre ridicarea moralului jucătorilor noștri. **Este** păcat că deși avem la dispoziție un lot valoros, rezultatele sînt defavorabile. După părerea mea, jucătorii au o permanentă **teamă** cînd intră **pe teren**, generată de unele acuzații neîntemeiate **aduse** lor de antrenorul Macri. **Frica de a nu greși le diminuează capacitatea de joc. Multe pot fi spuse** și despre metodele de pregătire **folosite.** Un exemplu: în **jocul de verificare** pentru partida **cu** Dinamo au fost folosiți unii jucători, iar duminică, pe **teren,** au apărut **alții.** A fost o **greșeală** de tact pe care nu **i-am spus-o** antrenorului, **știind** că nu **acceptă** „sfaturile". Cred că **trebuie** schimbată optica în privința **antrenamentelor** de vineri și **sîmbătă,** care **trebuie să se deosebească,** ca **durată și intensitate,** de cele de la începutul săptămînii".

MIHAI VÎLCEANU (președintele clubului): „Ne îngrijorează situația echipei. În cursul **acestei** săptămîni **va** avea loc o **discuție** cu antrenorii **și** jucătorii **asupra** comportării **necorespunzătoare a** echipei în ultimele cinci **etape".**

Iată, **desprinse** din scurtele **declarații** de mai sus, cauzele **principale** care au dus la **căderea** Rapidului **de pe** locul 1 pe locul... 18:

● după un început bun, **echipa** a **clacat,** nereușind să **mai** cîștige **nici** un meci, **datorită** unei lungi **suite** de ratări și **unor** greșeli **nepermise** în apărare ● odată cu **eșecurile** au apărut **și** „discuțiile" între jucători **și antrenori,** conflicte neaplanate **la** timp de conducerea clubului ● există o stare de permanentă **nervozitate** și teamă în sînul **echipei** ● **ponderea** exagerată **acordată** pregătirii fizice — în **detrimentul** celei **tehnico-tactice apropiate** condițiilor de joc — a dus **pe** jucători **la** o anumită **„saturație",** de aici și pînă la **respingerea** metodelor de antrenament **aflîndu-se** doar un singur pas ● **autoîncrederea antrenorului Macri în** posibilitățile **sale** și **respingerea** totală a colaborării cu biroul **secției** și alți antrenori cu **experiență** al Rapidului constituie **una din** problemele **principale** căreia **va** trebui să i **se găsească** o **rapidă** rezolvare.

Încheiem cu speranța că **la ședința anunțată** de **președintele clubului vor fi dezbătute cu spirit de răspundere** toate **aceste** cauze **care au** generat **degringolada Rapidului,** și se vor lua **măsurile de remediere** a **situației.**

Laurențiu DUMITRESCU
Gheorghe NERTEA

Divizia B

DOI LIDERI ÎNVINȘI PE TEREN PROPRIU!

In Divizia B, ultima etapă disputată, a VIII-a, a fost mai agitată, oaspeții punînd în dificultate, în unele cazuri, echipele gazdă. **Așa s-au petrecut lucrurile la Suceava și Carei, unde formațiile locale deținînd șefia seriilor I și, respectiv a III-a, au fost nevoite să părăsească învinse propriile terenuri!** Dacă C.S.M. Suceava continuă să aibă un mic avantaj față de urmăritoare (Gloria Buzău — 12 puncte, Știința Bacău și Delta Tulcea — cîte 11), în schimb, Victoria Carei a coborît pe locul trei, postul de lider preluîndu-l acum **Olimpia Satu Mare.** Merită subliniat faptul că atît Gloria Buzău, cît și Olimpia Satu Mare, care a cîștigat la Oradea, își văd încununate de succes eforturile pentru practicarea unui joc ofensiv.

In etapa desfășurată duminică, jocurile au fost mai aspre, iar unii jucători au săvîrșit acte nesportive, atrăgînd, firesc, măsuri din partea conducătorilor partidelor, culminînd, în mai multe cazuri, cu **eliminarea nedisciplinaților.** Desigur că forul de specialitate va analiza fiecare caz și va stabili măsurile respective, ca astfel de comportări să fie curmate.

Este cazul să salutăm măsura Colegiului central de arbitri care, în această ultimă etapă, a delegat la meciurile cu miză cavaleri ai fluierului cu experiență, unii chiar purtători ai ecusonului F.I.F.A. Lista cuprinde pe **A. Bentu, C. Petrea, N. Rainea, M. Rotaru, M. Bică, Gr. Bîrsan, C. Ghiță,** care au aplicat cu fermitate prevederile regulamentare și astfel au asigurat condiții optime de desfășurare a jocurilor. Sperăm că și în viitor Colegiul va încredința conducerea unor meciuri dificile arbitrilor de prim rang.

BUCUREȘTI — Acțiune ofensivă a jucătorilor din București (tricouri albe), rezolvată de apărătorii oaspeți. (Fază din meciul Autobuzul — C.S.M. Sibiu 2—0)

Foto: **V. BAGEAC**

DIFERENȚA DE GOLURI PUTEA FI MAI MARE

Celuloza Călărași — Metalul Mija 2—0 (1—0)

A MARCAT: Nica (min. 16 și 53).

CELULOZA: Postelnicu — Culea, SIMION, PANĂ I, Caraș — GHEORGHE, Deacu — ENACHE (min. 80: Pană II), NICA, COSTEA, Bogatu (min. 69: Boțoroagă).

METALUL: Bumbescu — Enache (min. 64: Stan), Toma, Nicolae, Jucan — Ionescu, NECULA (min. 46: Mureșan) — CONEA, IANCU, Rontea, Asaftei.

A arbitrat foarte bine Șt. Lazăr (București).

O partidă așa cum deseori se desfășoară în eșalonul secund: gazdele atacă dezlănțuit din primele minute, înaintașii creează breșe în dispozitivul de apărare advers și, din nenumăratele situații favorabile, finalizează o mică parte (în cazul de față doar două), iar oaspeții se apără cu dîrzenie, acordă o suită de lovituri de colț și, sporadic, inițiază contraatacuri.

Asemenea caracteristici a avut meciul de la Călărași. Localnicii au luat un start bun și în min. 3 bara s-a opus deschiderii scorului, la o reluare cu capul a lui Pană I. Peste 13 minute, însă, o frumoasă acțiune ofensivă a Celulozei s-a soldat cu gol: **Enache a făcut o cursă pe extremă, a centrat, iar Costea — cu o lovitură de cap — a prelungit balonul la NICA, și acesta, tot cu capul, a introdus mingea în plasă.** Pînă la pauză, localnicii au dominat, dar Gheorghe (min. 31), Enache (min. 39 și 40) au irosit situații favorabile de a majora avantajul.

In repriza secundă, jucătorii de la Celuloza au avut, în continuare, inițiativa și, în minutul 53, au mai înscris un gol. În acest minut, **Costea, pe post de extremă dreaptă, a ajuns pînă la linia de fund, de unde a centrat în fața porții Metalului, iar NICA, pe fază, a trimis din nou balonul în poartă:** 2—0 pentru Celuloza. Pînă la sfîrșitul întîlnirii, localnicii au dominat, uneori categoric, însă înaintașii au ratat cîteva ocazii. **În minutul 75, jucătorii Ionescu** Metalul **și Deacu** (Celuloza) **au fost eliminați pentru jigniri reciproce, după ce fuseseră avertizați.** Un alt fapt nepălcut pe care a trebuit să-l consemnăm a fost neprezentarea tușierului **V. Navrovschi** (București) și astfel, conform regulamentului, a fost înlocuit cu localnicul **L. Coleașcă.** Acesta s-a achitat bine de misiunea ce i-a revenit.

Pompiliu VINTILA

REZULTATE ● CLASAMENT ● ETAPA VIITOARE

SERIA A II-a

Electroputere Craiova	— Progresul Buc.	3-0 (1-0)
Dinamo Slatina	— C. S. Tîrgoviște	0-0
Tractorul Brașov	— Minerul Motru	2-0 (2-0)
Met. Drobeta Tr. Sev.	— Nitramonia Făgăraș	1-1 (0-0)
Chimia Rm. Vîlcea	— Flacăra Moreni	1-0 (0-0)
Ș. N. Oltenița	— Metrom Brașov	3-0 (1-0)
Dunărea Giurgiu	— Metalul București	0-0
Carpați Brașov	— Gaz metan Mediaș	1-0 (0-0)
Autobuzul București	— C.S.M. Sibiu	2-0 (0-0)

1.	**CHIMIA RM. VÎLCEA**	8	7	0	1	17—4	14
2.	**TRACTORUL Brașov**	8	5	2	1	11—3	12
3.	**FLACĂRA Moreni**	8	4	2	2	13—8	10
4.	**ȘANTIERELE N. Oltenița**	8	4	2	2	14—10	10
5.	**C.S.M. Sibiu**	8	4	2	2	7—7	10
6.	**GAZ METAN Mediaș**	8	3	3	2	11—7	9
7.	**METALUL Drobeta Tr. Severin**	8	4	1	3	6—6	9
8—9.	**C. S. Tîrgoviște**	8	3	2	3	11—9	8
	ELECTROPUTERE Craiova	8	3	2	3	9—7	8
10.	**CARPAȚI Brașov**	8	4	0	4	8—7	8
11.	**DUNĂREA Giurgiu**	8	3	2	3	8—10	8
12.	**METALUL București**	8	3	1	4	10—8	7
13.	**AUTOBUZUL București**	8	2	3	3	8—12	7
14.	**METROM Brașov**	8	2	2	4	6—12	6
15.	**DINAMO Slatina**	8	1	4	3	6—13	6
16.	**NITRAMONIA Făgăraș**	8	1	3	4	12—15	5
17.	**MINERUL Motru**	8	2	0	6	5—13	4
18.	**PROGRESUL București**	8	0	3	5	2—13	3

Minerul Motru — Flacăra Moreni, Nitramonia Făgăraș — Dunărea Giurgiu, C. S. Tîrgoviște — Metalul Drobeta Tr. Severin, Gaz metan Mediaș — Electroputere Craiova, C.S.M. Sibiu — Dinamo Slatina, Progresul București — Metalul București, Autobuzul București — Chimia Rm Vîlcea, Tractorul Brașov — Ș. N. Oltenița, Metrom Brașov — Carpați Brașov.

GOLGETERII

6 GOLURI: **Petrescu** (Flacăra Moreni);

5 GOLURI: **Gojgaru** (Chimia Rm. Vîlcea), **Moraru** (Gaz metan Mediaș), **Zamfir** (Dinamo Slatina);

4 GOLURI: **Cojocaru II** (Dunărea Giurgiu), **Sava** (C. S. Tîrgoviște), **Gherghe** (Tractorul Brașov), **Iordache** (Chimia Rm. Vîlcea), **Gane** (Metrom Brașov), **Feher** (Nitramonia Făgăraș), **Răducanu** (S. N. Oltenița);

VICTORIE MERITATĂ A OASPEȚILOR

C.F.R. Timișoara — C.F.R. Arad 0—2 (0—1)

AU MARCAT: Cura (min. 29), Platagă (min. 69).

C.F.R. TIMIȘOARA: Hajos (min. 46: Borș) — BRINDESCU, Hergan, Erdely, Volaru II — Gorduna, Chimiuc — Giultvezan (min. 58: Cotec), Grigorescu, Nestorovici II, Panici.

C.F.R. ARAD: GORNEA — Ardelean, BERMOZER, HAMZA (min. 80: Inhasz), Cociuban — Cotarcă, Marcovici, CURA — Băban, Damian, Leac (min. 67: PLATAGĂ).

A arbitrat bine V. Catană (Carei).

Derbyul feroviar a oferit puținilor spectatori prezenți pe stadionul C.F.R. una dintre cele mai slabe partide de Divizia B vizionate în orașul nostru. A cîștigat — pe merit — echipa care a știut ce vrea și... a greșit mai puțin! Așa cum au evoluat, gazdele nu puteau spera nici la un rezultat de egalitate. Feroviarii timișoreni au jucat fără convingere și fără dăruire, cu acțiuni la întîmplare, ușor de destrămat de apărarea sigură și masivă a colegilor din Arad. La un moment dat, aveai impresia că asiști la spectacolul oferit de niște plictisiți, care se răfuiau cu spectatorii din tribune și așteptau din minut în minut fluierul final, salvator, al arbitrului.

În repriza secundă timișorenii au jucat în 10 oameni, deoarece Panici (min. 43), **după ce a fost faultat de un adversar, a ținut să se facă remarcat, lovindu-l pe Cotarcă și arbitrul V. Catană l-a eliminat.**

Oaspeții au jucat sobru și decis în apărare, unde Bermozer și Hamza au constituit un zid de nepătruns. Linia de mijloc — în care tînărul CURA a lansat atacuri și a deschis scorul în min. 29, profitînd de trei greșeli consecutive ale apărării timișorene — a jucat excelent. De menționat că, din nenumăratele ocazii pe contraatac, oaspeții au mai reușit să înscrie în min. 69 prin PLATAGĂ, care s-a înălțat cu un cap deasupra apărării timișorene, trimițînd balonul în plasă peste portarul Borș.

Evoluția feroviarilor timișoreni va trebui serios analizată, deoarece ne reamintește de degringolada lor de acum cîțiva ani.

P. ARCAN

REZULTATE ● CLASAMENT ● ETAPA VIITOARE

SERIA I

Oțelul Galați	— Metalul Plopeni	1-0 (0-0)
Caraimanul Bușteni	— C.F.R. Pașcani	2-1 (1-1)
Victoria Roman	— Constructorul Galați	3-1 (1-0)
Știința Bacău	— Ceahlăul P. Neamț	1-0 (1-0)
Progresul Brăila	— Petrolul Moinești	2-0 (1-0)
Celuloza Călărași	— Metalul Mija	2-0 (1-0)
C.S.M. Suceava	— Gloria Buzău	1-3 (1-1)
Delta Tulcea	— C.S.U. Galați	3-0 (1-0)
F. C. Galați	— Viitorul Vaslui	3-0 (0-0)

1.	**C.S.M. SUCEAVA**	8	6	1	1	16—7	13
2.	**GLORIA Buzău**	8	5	2	1	16—7	12
3.	**ȘTIINȚA Bacău**	8	4	3	1	15—8	11
4.	**DELTA Tulcea**	8	4	3	1	12—6	11
5.	**PROGRESUL Brăila**	8	4	2	2	13—4	10
6.	**METALUL Plopeni**	8	4	1	3	13—9	9
7.	**F. C. Galați**	8	3	2	3	7—6	8
8.	**CARAIMANUL Bușteni**	8	3	2	3	10—13	8
9.	**CONSTRUCTORUL Galați**	8	3	1	4	10—10	7
10.	**C.F.R. Pașcani**	8	1	5	2	7—8	7
11.	**METALUL Mija**	8	3	1	4	8—10	7
12.	**CELULOZA Călărași**	8	2	3	3	8—11	7
13.	**C.S.U. Galați**	8	2	2	4	6—9	6
14.	**CEAHLĂUL Piatra Neamț**	8	3	0	5	5—9	6
15.	**VICTORIA Roman**	8	2	2	4	6—11	6
16.	**VIITORUL Vaslui**	8	1	4	3	5—14	6
17.	**PETROLUL Moinești**	8	1	3	4	6—12	5
18.	**OȚELUL Galați**	8	2	1	5	7—16	5

Constructorul Galați — F. C. Galați, Știința Bacău — Progresul Brăila, C.S.U. Galați — Oțelul Galați, Metalul Mija — Caraimanul Bușteni, Gloria Buzău — Victoria Roman, Metalul Plopeni — Delta Tulcea, Petrolul Moinești — Viitorul Vaslui, Ceahlăul P. Neamț — C.S.M. Suceava, Celuloza Călărași — C.F.R. Pașcani.

GOLGETERII

7 GOLURI: **Toma** (Gloria Buzău);

6 GOLURI: **Rădulescu** (Metalul Plopeni);

5 GOLURI: **Stan** (Gloria Buzău), **Rontea** (Metalul Mija);

4 GOLURI: **Ologu** (Progresul Brăila), **Săvulea** (Știința Bacău), **Wisowski** (Caraimanul Bușteni), **I. Gheorghe** (C.F.R. Pașcani), **Alexe** — 1 din 11 m (Metalul Plopeni);

3 GOLURI: **Costea** (Celuloza Călărași), **Florea** (Petrolul Moinești), **Gherini, Gălățeanu** (C.S.M. Suceava), **Rugiubei, Stroie, Panait** — 1 din 11 m (Știința Bacău), **Savancea** — toate din 11 m (Progresul Brăila), **Nedelcu** (Gloria Buzău), **Stoicescu** (Delta Tulcea).

JOC MAI DINAMIC, DUPĂ PAUZĂ

Carpați Brașov — Gaz metan Mediaș 1—0 (0—0).

A MARCAT: Iacob (min. 76).

CARPAȚI: Stefanov — Voicu, Stoi (min. 40: Golanu), GÎLMEANU, Drăguț — IACOB, ADAMI — Moisa (min. 31: Bălan), BERA, Isăilă, E. Moraru.

GAZ METAN: Ioo — Petrică, JIGA, SCHEAU, Boholeț — Pascal, M. Moraru — DUMBREANU (min. 83: Căpitanu), Armeneanu, RĂDOI, Barna (min. 27: Toth).

A arbitrat, foarte bine, I. Chiriță (Ploiești).

La Brașov, pe micul teren din cartierul Zizinului situat destul de periferic și, după aspectul său general, o gazdă insuficient de pregătită pentru a face față pretențiilor unei partide de Divizia B — s-au adunat totuși, duminică dimineața, la ora meciului Carpați — Gaz metan, cîteva sute de spectatori, evident, susținătorii cei mai fideli ai formației locale.

Și jocul a început, s-au scurs chiar vreo 15—20 de minute fără să se întîmple ceva deosebit, cînd unul dintre spectatori, trezit din apatie de o inspirație subită, a propus cu voce tare: **„Haide să-i încurajăm pe-ai noștri un pic".** La care, un altul din apropiere, a replicat: **„Stai, dară; să dea un gol și pe urmă..."**

Dar golul așteptat n-a venit în primele 45 de minute, pentru simplul motiv că, în această parte a întîlnirii, fazele de poartă n-au fost, decît rareori, în măsură să amenințe modificarea tabelei de marcaj. Treziți însă după pauză, ca dintr-o dulce visare, jucătorii au lăsat timiditatea de-o parte, s-au angajat într-o dispută adevărată, pe care publicul, sportiv, a înțeles la rîndul său să o susțină, chiar și în momentele în care inițiativa era de partea oaspeților. Brașovenii au fost însă aceia care în această a doua parte a jocului au dominat cu insistență, creîndu-și numeroase situații favorabile de a înscrie, ca urmare a unor atacuri susținute, bine dirijate de dispecerul echipei, Adami. În min. 76 superioritatea aceasta, evidentă, a gazdelor se transformă și în gol: **mijlocașul IACOB, bine plasat în careul advers, deviază cu abilitate o centrare de pe partea stîngă, mingea intrînd în plasă în ciuda intervenției curajoase a portarului Ioo.** Acest gol — care avea să rămînă de altfel și unicul al partidei — a dinamizat întîlnirea, a făcut lupta mai deschisă și mai atractivă. Finalul meciului este de-a dreptul palpitant, cu acțiuni deosebit de periculoase la ambele porți, cu momente de tensiune, dar — pe alocuri — și de nesportivitate, cu intervenții repetate și energice ale arbitrului, care reușește să tempereze spiritele și să vegheze ca victoria să revină celui mai bun. Adică formației brașovene, care în ansamblu, s-a dovedit mai bună, obținînd un meritat succes.

Mihai IONESCU

REZULTATE ● CLASAMENT ● ETAPA VIITOARE

SERIA A III-a

Olimpia Oradea	— Olimpia Satu Mare	1-3 (0-1)
Minerul Baia Mare	— Metalurgistul Cugir	1-1 (1-1)
Ind. sîrmei C. Turzii	— Minerul Cavnic	3-0 (3-0)
Minerul Anina	— Vulturii Tex. Lugoj	2-0 (0-0)
Gloria Bistrița	— Textila Odorhei	3-1 (1-0)
C.F.R. Timișoara	— C.F.R. Arad	0-2 (0-1)
Victoria Carei	— U. M. Timișoara	1-2 (1-2)
Arieșul Turda	— Corvinul Hunedoara	3-1 (1-0)
Mureșul Deva	— F. C. Bihor	2-1 (0-0)

1.	**OLIMPIA SATU MARE**	8	5	2	1	9—3	12
2.	**INDUSTRIA SÎRMEI C. Turzii**	8	4	2	2	12—5	10
3.	**VICTORIA Carei**	8	4	2	2	12—7	10
4.	**U. M. Timișoara**	8	5	0	3	10—9	10
5.	**F. C. BIHOR Oradea**	8	4	1	3	11—6	9
6.	**MINERUL Anina**	8	4	1	3	12—10	9
7.	**ARIEȘUL Turda**	8	4	1	3	11—10	9
8.	**C.F.R. Arad**	8	4	1	3	14—14	9
9.	**MUREȘUL Deva**	8	3	2	3	9—8	8
10.	**CORVINUL Hunedoara**	8	3	2	3	7—7	8
11.	**VULTURII TEXTILA Lugoj**	8	3	2	3	6—10	8
12—13.	**MINERUL Baia Mare**	8	3	1	4	10—9	7
	GLORIA Bistrița	8	3	1	4	11—10	7
14.	**MINERUL Cavnic**	8	3	1	4	10—14	7
15.	**TEXTILA Odorhei**	8	3	0	5	9—12	6
16.	**OLIMPIA Oradea**	8	2	2	4	9—13	6
17.	**C.F.R. Timișoara**	8	2	1	5	6—12	5
18.	**METALURGISTUL Cugir**	8	1	2	5	6—15	4

Minerul Cavnic — Victoria Carei, Mureșul Deva — Minerul Anina, Olimpia Satu Mare — C.F.R. Arad, U.M. Timișoara — C.F.R. Timișoara, Vulturii Textila Lugoj — Arieșul Turda, F. C. Bihor — Olimpia Oradea, Gloria Bistrița — Ind. sîrmei C. Turzii, Textila Odorhei — Minerul Baia Mare, Metalurgistul Cugir — Corvinul Hunedoara

GOLGETERII

6 GOLURI: **Trifu** (Minerul Cavnic) — 2 din 11 m;

5 GOLURI: **Laszlo I** (Textila Odorhei), **Colnic** (F.C. Bihor), **Hațegan** (Ind. sîrmei C. Turzii);

4 GOLURI: **Kukla** (C.F.R. Arad), **Silaghi** (Mureșul Deva), **Budai, Vancea** — 2 din 11 m (Victoria Carei), **Macai** (Minerul Anina), **Steiner** (Olimpia Oradea), **Moldovan** (Minerul Baia Mare), **Munteanu** (Arieșul Turda);

3 GOLURI: **Naghi** (Victoria Carei), **Ciocan, Gocan** — 2 din 11 m (Gloria Bistrița), **Schiopu** (Mureșul Deva), **Regep** — 2 din 11 m (U.M. Timișoara), **D. Mocanu** (Ind. sîrmei C. Turzii), **Dărăban** — 1 din 11 m (F. C. Bihor), **Zimer** (Minerul Anina), **Libra, Both** — 2 din 11 m (Olimpia Satu Mare).

ECHIPELE ROMÂNEȘTI VĂZUTE DE ANTRENORII FORMAȚIILOR ADVERSE

Acum cînd turul doi al cupelor continentale s-a și prefigurat prin tragerea la sorți de vinerea trecută, primul act al competițiilor trebuie să constituie — pentru reprezentantele fotbalului nostru, atît cele calificate, cît și cele eliminate — prilej de învățăminte utile, aplicabile spre corijarea jocului lor.

Tocmai de aceea am considerat că cei mai indicați de a vorbi despre calitățile și defectele formațiilor românești, prezente la startul cupelor europene, sînt tocmai antrenorii adversarelor lor.

Le dăm în consecință cuvîntul, în cele ce urmează...

BILLY JOHNSTON: „DINAMO A FĂCUT CU NOI TOT CE A VRUT!"

„Trebuie să recunosc că această echipă care se numește Dinamo București și care ne-a învins cu uriașul scor de 11—0 este una dintre cele mai bune formații din cîte am întîlnit. După părerea mea, multe echipe de club de pe continent ar fi fost în dificultate în acea zi, și asta o spun numai pentru ca să scuz slăbiciunile — desigur evidente — ale echipei antrenate de mine...

La Belfast, în meciul tur, echipa română a făcut o frumoasă impresie, dar prin includerea în a doua manșă a partidei a celor trei internaționali și a lui Dobrău, care n-au jucat pe Windsor Park, Dinamo a arătat adevăratul ei potențial. Jucătorii dinamoviști s-au „plimbat", pur și simplu, în timpul jocului, iar noi abia puteam alerga. La pauză, cînd scorul deja indica transformarea meciului într-un adevărat supliciu pentru Crusaders, aș fi dorit numai... să pot încuia ușa cabinei noastre și să nu ne mai gîndim la întoarcerea pe teren... Dinamo a imprimat partidei ritmul, felul în care a vrut să joace, totul. Dumitrache este un mare jucător, poate puțin cam inegal în acțiuni, dar în același timp agil ca o gazelă și foarte periculos la loviturile cu capul.

Cred că Dinamo poate merge mai departe în actuala ediție a C.C.E. Aș dori ca echipa antrenorului Ion Nunweiller să rămînă printre primele 8 echipe ale Europei în competiția campioanelor. Nouă îi dorim mult succes în continuare, și vă asigurăm că din această înfrîngere plecăm acasă pentru a învăța destul de mult din cele văzute. Călătoria la București nu a fost, totuși, degeaba"!

CRAIOVA — Trei jucători ai echipei universitare (în tricouri închise) și doi de la Fiorentina într-un aspru angajament pentru balon

Foto: S. BAKCSY

RADICE: „UNIVERSITATEA CRAIOVA A OBȚINUT CALIFICAREA LA FLORENȚA..."

Luigi Radice e un antrenor tînăr, ambițios, care nu iubește înfrîngerile și care, cînd întîlnește eșecul, se mîhnește profund. Dar e, în același timp, un om rațional care dorește discuția, răspunzînd totdeauna cu grijă și cu exactitate, după cum știe să și riposteze împotriva acelor critici pe care le socotește lipsite de temei. Am fost siguri că va efectua o analiză obiectivă și competentă a Universității Craiova, analiză îmbrăcînd ambele meciuri ale formației lui cu „albaștrii" lui Cernăianu.

„Calitatea care mi-a plăcut cel mai mult la echipa română e aceea că pare mereu acoperită, retrasă în apărare pentru ca, imediat ce se ivește momentul, să apară cineva care pătrunde cu convingere perpendicular pe poartă. Acesta este un merit pe care îl atribui mai cu seamă lui Boc care mi-a apărut ca un jucător expert în materie, în lansarea acestor acțiuni surprinzătoare. Dar Universitatea atrage atenția și prin alte merite și caracteristici. Una dintre ele e aceea de a trimite cu regularitate în atac pe fundașul Niculescu, care — însă — abuzează de centrări, evident în căutarea lui Oblemenco. Și cînd centrul său atacant se află blocat, așa cum a fost cazul cu Galdiolo, mingile lui Niculescu se irosesc. Mult mai periculoase mi-au apărut incursiunile lui Strîmbeanu și Deselnicu pentru că se produc pe centru și au — deci — posibilitatea efectuării șutului la poartă.

La Florența, Universitatea s-a menținut într-o scrupuloasă și ermetică tactică defensivă și, după opinia mea, acolo au pus jucătorii români bazele obținerii calificării. Această tactică — poate nu prea spectaculoasă, dar bine aplicată — a permis Universității să țină sub control desfășurarea partidei și, mai cu seamă, i-a făcut pe jucătorii mei să-și piardă capul, să se lase pradă enervării, năpustindu-se cu ochii închiși contra zidului defensiv al craiovenilor, dar fără vreun rezultat. La Craiova, posibilitățile noastre de calificare se fixau la ajungerea la prelungiri, cînd dispuneam și de un om proaspăt. Dar nu s-a întîmplat așa... Aș vrea să mai spun că sorții nu au fost prea generoși cu noi fixîndu-ne, de la început, o echipă așa de puternică cum este Universitatea Craiova. Îi doresc mult succes în al doilea tur al Cupei U.E.F.A. E o echipă în plină afirmare și are nevoie de cît mai multe reușite"!.

GEORGE EASTHAN: „CU O SINGURĂ FLOARE..."

„Mărturisesc că la Rm. Vîlcea echipa română mi-a plăcut mult mai mult. Atunci a încercat să cîștige, a făcut eforturi foarte mari pentru acest lucru, dar pentru mine a fost vizibilă lipsa experienței internaționale. Aceasta a generat pripeală în acțiuni, trac în apărare și — mai ales — jocul foarte slab al liniei de mijloc, mai precis în zona în care noi am jucat mai bine și am reușit astfel să terminăm la egalitate.

La Belfast însă, Chimia a jucat foarte nervos, și — surprinzător — mai puțin sportiv decît a fost la Rm. Vîlcea, acolo unde totul a fost exemplar. Probabil frica de eliminare și-a pus de această dată pecetea asupra evoluției formației române pe stadionul „The Oval". Chimia s-a apărat destul de bine, dar a fost prea agresivă uneori. După părerea mea, arbitrul olandez Pijper — care l-a și eliminat pe Donose — a condus foarte bine această partidă, decisivă pentru calificare...

Adversara noastră din primul tur al Cupei cupelor poate fi ușor definită numai prin expresia „o echipă de liga a doua"! În meciurile cu Glentoran, Chimia a arătat din păcate destul de puține calități. Părerea mea este că numai un singur jucător, centrul atacant Gojgaru, are o altă clasă, superioară evident coechipierilor săi. El este un jucător cu reale calități, și în mod sigur ar merita să joace într-o echipă cu mult mai bună decît Chimia Rm. Vîlcea. Cu o singură floare...

În schimb, nu pot să am decît cuvinte de satisfacție și mulțumire pentru excelentele relații care s-au stabilit între cluburile Chimia și Glentoran în urma celor două meciuri din Cupa cupelor"

DIDI: „DOBRIN ESTE UN JUCĂTOR TIPIC BRAZILIAN, DAR..."

„Pe F. C. Argeș nu am văzut-o niciodată la lucru pînă la întîlnirea de la Istanbul, dar auzisem foarte multe opinii măgulitoare la adresa ei, ceea ce m-a pus pe gînduri. Din păcate, însă, datorită marilor absențe ale echipei pitești ne în prima manșă a primului tur al competiției nu am putut atunci să-mi formulez o părere exactă asupra manierei de joc a adversarului nostru, asupra disponibilităților sale reale. Evident, românii au acuzat vădit șocul absențelor, mai ales a lui Dobrin. lipsa personalității sale de coordonator declanșînd căderea totală a echipei după cîteva zguduiri mai serioase. Portarul Ariciu, care apărase o repriză întreagă foarte bine, a gafat enorm în două rînduri șubrezind și mai mult moralul colegilor lui. În următoarele minute, pînă la sfîrșitul partidei, argeșenii nu ne-au mai pus probleme deosebite, dezorientarea lor vădită, fiind plătită foarte greu, cu o diferență de patru goluri, considerate de mine prea mare.

La Pitești, cu o formație mai completă, doar fără Troi — despre care am auzit că este foarte exploziv în atac — argeșenii, prin jocul lor, mi-au dat posibilitatea să formulez următoarele păreri: echipa nu are un tempo de joc uniform, pe parcursul celor 90 de minute avînd multe urcușuri și coborîșuri; acțiunile ei de atac sînt croite prea lent, cu pase laterale, se complică uneori — ori se știe că simplitatea jocului te duce pe cel mai scurt drum spre poarta adversă. Observația mea se referă la zona de finalizare, acolo unde fundașii trebuie dezechilibrați prin rapiditatea manevrelor efectuate de atacanți; echipa nu știe să folosească din plin acel factor moral pe care ți-l dă deschiderea scorului — în ambele manșe noi am fost aceia care trebuia să remontăm handicapul; șocurile decurgînd din desfășurarea partidei dezarticulează mecanismul echipei.

Două cuvinte despre acest talentat jucător care este Dobrin: dorind prea mult golul, el a căutat permanent pasa decisivă și, din acest motiv, a întîrziat deseori atacurile, dînd prilejul apărării noastre să se regrupeze cît mai repede și cît mai exact. Dobrin este un fotbalist tipic brazilian prin ceea ce face în teren; are nevoie de fotbal ca de aer și, să fiu sincer, ca unul care sînt adeptul fotbalului-artă, îl admir. Dar după cum știm fotbalul evoluează spre rigurozitate și realism și, vrînd nevrînd, talentul trebuie să se subordoneze noilor cerințe, să fie pus în totalitate în folosul întregii echipe, mai ales atunci cînd ea este angajată în competiții de mare miză cum este și această Cupă U.E.F.A.".

● TURUL I ● REZULTATE ●

CUPA CAMPIONILOR EUROPENI

Ujpesti Dozsa	— Waterford	(3-2) 3-0
Astvidaberg	— **Bayern München**	(1-3) 3-1
	3-4 după prelungiri, la penaltiuri	
Olympiakos Pireu	— **Benfica Lisabona**	(0-1) 0-1
Celtic Glasgow	— Turun Pallouseura	(5-1) 3-0
Apoel Nicosia	— **Zaria Voroșilovgrad**	(0-3) 0-4
Stal Mielec	— **Steaua roșie Belgrad**	(1-2) 0-2
Floriana La Valetta	— **F. C. Bruges**	(0-8) 0-8
F. C. Liverpool	— Jeunesse d'Esch	(4-1) 2-0
Galatasaray Istanbul	— Atletico Madrid	(0-0) 0-4
Spartak Trnava	— Viking Stavanger	(2-1) 1-0
Wacker Innsbruck	— **T.S.K.A. Sofia**	(0-3) 0-1
Dinamo București	— Crusaders Belfast	(1-0) 11-0
Fram Reykjavik	— **F. C. Basel**	(0-5) 2-6
Juventus Torino	— Dinamo Dresda	(0-2) 3-2
F. C. Nantes	— Vejle B.K.	(2-2) 0-1

CUPA CUPELOR

P.A.O.K. Salonic	— Legia Varșovia	(1-1) 1-0
F. C. Zürich	— Anderlecht	(2-3) 1-0
Borussia Mönchengladbach	— Văstmanayer	(7-0) 9-1
F. C. Sunderland	— Vasas Budapesta	(2-0) 1-0
Dinamo Zagreb	— **A. C. Milan**	(1-3) 0-1
S.K. Brann Bergen	— Gzira F.C.	(6-0) 7-0
F. C. Magdeburg	— N.A.C. Breda	(0-0) 2-0
Rapid Viena	— Randers Freja	(0-0) 2-1
Glentoran Belfast	— Chimia Rm. Vîlcea	(2-2) 2-0
Malmö F.F.	— Pezoporikos Larnaka	(0-0) 11-0
Pola Esch	— Beroe Stara Zagora	(0-7) 1-4
Cork Hibernians	— **Banik Ostrava**	(0-1) 1-2
Glasgow Rangers	— Ankaragücü	(2-0) 4-0
Atletico Bilbao	— Torpedo Moscova	(0-0) 2-0
Olymplque Lyon	— Beipas Lahti	(0-0) 2-0
Sporting Lisabona	— Cardiff City	(0-0) 2-1

CUPA U.E.F.A.

Dinamo Kiev	— Fredrikstad	(1-0) 4-0
Wuppertaler S.V.	— **Ruch Chorzov**	(1-4) 5-4
A.I.K. Stockholm	— **B.K. 1903 Copenhaga**	(1-2) 1-1
Mikkelin Palloilijat	— **F.C. Carl Zeiss Jena**	(0-3) 0-3
Leeds United	— Stromsgodest	(1-1) 6-1
Standard Liege	— Ards Belfast	(2-3) 6-1
I.B.K. Keflavik	— **Hibernian Edinburg**	(0-2) 1-1
Naestven I.F.	— **Fortuna Düsseldorf**	(0-1) 2-3
Tottenham Hotspurs	— Grashoppers Zürich	(5-1) 4-1
Finn Harps	— **F. C. Aberdeen**	(1-4) 1-3
Racing White	— Espanol Barcelona	(3-0) 1-3
Wolverhampton Wanderers	— Belenenses Lisabona	(3-0) 2-1
Olympique Marseille	— U. S. Luxemburg	(5-0) 7-1
Beerschot Antwerpen	— **Vitoria Setubal**	(0—2) 0—2
F. C. Sion	— **Lazio Roma**	(0-3) 3-1
Lokomotiv Plovdiv	— Sliema Wanderers	(2-0) 1-0
Universitatea Craiova	— Fiorentina	(0-0) 1-0
Gwardia Varșovia	— Ferencvaros Budapesta	(1-0) 2-1
V.f.B. Stuttgart	— Olympiakos Nicosia	(4-0) 9-0
Velez Mostar	— Tatran Presov	(2-4) 1-1
Slavia Sofia	— **Dinamo Tbilisi**	(1-4) 2-9
O.F.K. Belgrad	— Panathinaikos Atena	(2-1) 0-1
F. C. Arges	— **Fenerbahce Istanbul**	(1-5) 1-1
Honved Budapesta	— V.S.S. Kosice	(0-1) 5-2
Lokomotive Leipaig	— A. S. Torino	(2-1) 2-1
F. C. Köln	— Eskisehirspor	(0-1) 3-0
Grazer A.C.	— **Panachaiki Patras**	(1-2) 0-1
Feyenoord Rotterdam	— Oesters Vaxhö	(3-1) 2-1
C. F. Barcelona	— **O.G.C. Nice**	(0-3) 2-0
Twente Enschede	— F. C. Dundee	(3-1) 4-2
Real Madrid	— **Ipswich Town**	(0-1) 0-0
Internazionale Milano	— **Admira Wacker Viena** după prelungiri	(0-1) 2-1

Echipele scrise cu caractere negre s-au calificat pentru turul al doilea

DOCUMENTAR

DINAMO — CRUSADERS 11—0 (4—0)

AU MARCAT: Dudu Georgescu (4), Nunweiller (4), Dinu, Dumitrache, și Beckett (autogol).

STADIONUL Dinamo; teren foarte bun; timp frumos; spectatori, aproximativ 12 000.

DINAMO: Cavai (min. 50 : Duha) — Deleanu, Dobrău (a părăsit terenul accidentat, în min. 80), G. Sandu, Lucuță (min. 63 : Custov) — Sătmăreanu II, Dinu — Moldovan, Dumitrache, Dudu Georgescu, Nunweiller.

CRUSADERS: Nicholson — Cooke, Flanagan, Mc Farland, Becket — Mc Polin, Woods (min. 80 : Cullen) — Maklin (min. 50 : Hunter), Mc Quillen, Todd, Lenox.

ARBITRU: Dogan Babacan (Turcia).

GLENTORAN — CHIMIA RIMNICU VÎLCEA 2—0 (1—0)

AU MARCAT: Jamison și, Craig.

STADIONUL „The Oval" Belfast; teren bun; timp bun; spectatori, aproximativ 6 000.

GLENTORAN: Paterson — Mc Ilwaine, Gorman — Stewart, Mc Cullough, Dougan — Weatherup, Mc Creary, Jamison, Anderson, Feeney (min. 46 Craig).

CHIMIA: Stana — Cincă, Borz (min. 46 Pintille), Clobanu, Lepădatu — Donose, Haldu, Ionescu (min. 46 Crăciunescu) — Gojgaru, Iordache, Șutru.

ARBITRU: H. Pijper (Olanda).

F.C. ARGEȘ — FENERBAHCE 1—1 (1—1)

AU MARCAT: Dobrin (min. 12 din 11 m), Cemil (min. 16).

STADIONUL „1 Mai" Pitești; teren bun; timp bun; spectatori, aproximativ 8 000.

F. C. ARGEȘ: Niculescu — Pigulea, Olteanu, Vlad, Ivan — Mustățea, M. Popescu, Prepurgel (min. 73 : Zamfir) — Radu (min. 46 : Roșu), Dobrin, Jercan

FENERBAHCE: Daicu — Timucin, Yimaz, Niyazi, Aipasian — Ziya — Ersoy, Selahattin, Osman — Cemil, Ender.

ARBITRU: N. Zlatanos (Grecia).

UNIVERSITATEA CRAIOVA — FIORENTINA 1—0 (0—0)

A MARCAT: Oblemenco (min. 89).

STADIONUL „Central" Craiova; teren bun; timp frumos; spectatori, peste 40 000.

UNIVERSITATEA: Manta — Niculescu, Boc, Deselnicu, Velea — Strîmbeanu, Balaci (min. 46 : Bălan) — Țarălungă (min. 77 : Ștefănescu), Niță, Oblemenco, Marcu.

FIORENTINA: Superchi — Galdiolo, Roggi — Beatrice, Brizi, Della Martira — Antognoni, Merlo, Desolati (min. 75 : Speggiorin), De Sisti, Saluti.

ARBITRU: Marian Raus (Iugoslavia).

FINALA „CUPEI BALCANICE"

LOKOMOTIV SOFIA — A.S.A. TG. MUREȘ 2—0 (0—0)

A MARCAT: At. Mihailov (min. 46 — penalty și min. 79).

STADIONUL „Vasil Levski", 20 000 spectatori.

LOKOMOTIV: Goranov — Ghenov, Hristakiev, Anghelov, Stoikov — Dimitrov, Hadjiev, Gheorghiev — A. Kolev, At. Mihailov, Borisov.

A. S. ARMATA: Nagel — Grigore, Kiss, Ispir, Czako — Varodi, Bölöni — Pislaru, Naghi, Mureșan, Orza.

ARBITRU: Nikola Mladenovici (Iugoslavia) — excelent.

Cartonașe galbene: Varodi, Hadjiev.

Întrucît primul meci, disputat la Tg. Mureș, s-a încheiat la egalitate (1—1), trofeul a revenit formației Lokomotiv.

TOMMY DOCHERTY

ŞI MARILE LUI EXAMENE

Tommy DOCHERTY, pe vremea cînd era antrenor la Chelsea, cu trei dintre jucătorii cu care a făurit gloria acestui club (Drek KEVAN, Tommy HARMER şi Bobby TAMBLING).

Cînd, la începutul acestui an, a preluat conducerea tehnică a lui **Manchester United** — răspunzînd, dintr-un sentiment de prietenie şi respect la apelul mai vîrstnicului său coleg, **Matt Busby** — scoţianul **Tommy Docherty**, una dintre figurile cele mai pitoreşti ale fotbalului britanic, a ştiut prea bine că s-a angajat, de fapt, pentru a învinge imposibilul. Pentru că locul ultim ocupat în clasament, după consumarea a 26 etape de campionat şi şleahta zestre de 18 puncte la activul formaţiei ce-i solicita ajutorul, păreau o inevitabilă pantă pe drumul retrogradării.

Tenacele „Doc", cum îi spun intimii, nu s-a descurajat însă şi nici nu s-a hrănit cu iluzii, aşteptînd să se producă din senin miracolul. El declara, în ianuarie 1973, unui ziarist: **„Principalul este să ne întărim echipa, să avem încredere în noi şi să adunăm punctele".** Şi **Docherty** s-a pus pe treabă. A completat mai întîi efectivul de jucători cu cîţiva scoţieni de-ai săi, tineri, valoroşi şi dornici de afirmare, printre aceştia numărîndu-se şi **Lou Macari**, golgeterul lui **Celtic**. A reorganizat jocul echipei, restabilind echilibrul între compartimente şi reconsiderînd spiritul ofensiv. A introdus o atmosferă de disciplină severă, în limitele unui regim de muncă aspră şi a unui spirit de colaborare, încredere reciprocă şi calm. Şi a început, astfel, temerara acţiune pentru supravieţuire, adunînd cu răbdare puncte, cucerind cu siguranţă poziţie după poziţie, ajungînd ca — după ultima etapă de campionat din vara acestui an — să ocupe, nesperat aproape, cu 37 de puncte, un onorabil loc 18 în clasament! Tommy Docherty îşi împlinea astfel promisiunea, realizînd una dintre cele mai spectaculoase performanţe din istoria soccerului insular.

...Scoţian de origine, **Tommy Docherty** şi-a început cariera fotbalistică într-unul din cartierele mărginaşe ale Glasgowului. La 16 ani el se afirmă ca junior în echipa sa favorită, **Celtic**, unde semnează, după satisfacerea stagiului militar, în iulie 1949, un contract ca profesionist, declinînd numeroase alte oferte ale unor mari cluburi britanice. Nouă luni mai tîrziu, însă, urmează un neaşteptat „divorţ" de **Celtic** şi transferul la **Preston North End**. Aici, activează timp de aproape nouă ani, susţinînd un număr de 325 meciuri oficiale şi contribuind din plin la promovarea lui Preston în prima ligă (1950) şi la obţinerea medaliei de finalistă în „Cupa Angliei" (1954).

Internaţional pentru prima oară în partida cu Ţara Galilor, în noiembrie 1951, **Tommy Docherty** a onorat culorile Scoţiei în 25 de întîlniri internaţionale, încluzînd în această cifră şi prezenţele sale din cadrul campionatului mondial, ediţia 1958, cînd a îndeplinit şi funcţia de căpitan al naţionalei scoţiene, preluînd o asemenea înaltă cinste de la un alt internaţional de renume, **George Young**. În acelaşi an 1958, **Docherty** se transferă la **Arsenal**, renunţînd cu acest prilej a mai cultiva stilul său ofensiv care i-a creat celebritatea, pentru a se converti într-un laborios om de mijlocul terenului. Un an mai tîrziu, în octombrie 1959, jucînd într-un meci de campionat împotriva fostei sale echipe, **Preston**, îşi fracturează un picior şi, în absenţa sa de pe gazon, gloria lui **Arsenal** începe să se estompeze.

Puţin timp apoi, după refacerea sa, **Tommy** renunţă la activitatea competiţională şi, în februarie 1961, se angajează ca antrenor la **Chelsea** pe care o promovează în 1963 în prima ligă, conducînd-o în continuare, cu pricepere şi fidelitate, timp de aproape opt ani, în aspra bătălie pentru supremaţie din campionatul englez.

Anul 1971 îi aduce lui **Tommy Docherty** împlinirea unuia dintre cele mai frumoase vise ale carierei sale sportive: funcţia de antrenor al reprezentativei Scoţiei. Cu această ocazie el îşi propune să pună pe picioare o puternică naţională a ţării sale de origină, în vederea preliminariilor Campionatului mondial. Şi începe a lucra meticulos şi fără menajamente, închegînd o formaţie robustă, tehnică şi viguroasă, pe care o aruncă în „focul calificărilor" pentru „München '74", obţinînd două victorii preţioase în faţa Danemarcei (4—1 la Copenhaga şi 2—0 la Glasgow), în fapt, 80% din calificare.

Dar ambiţiosul Tommy nu apucă să-şi vadă dusă munca pînă la capăt. Un conflict cu conducătorii federaţiei scoţiene şi, mai apoi, repetatul S.O.S. lansat de **Matt Busby**, l-au determinat să se urce în avion cu destinaţia Manchester. Hotărît să evite mai întîi prăbuşirea, în abia a lui „United" (ceea ce a şi reuşit) şi după aceea să reînvie gloria sportivă a unei formaţii în care au strălucit pînă nu de mult **Bobby Charlton, Newton** şi **Best**.

Mihai IONESCU

Carnet extern

ANTRENORUL, ETERNUL SACRIFICAT!

Una dintre cele mai grave rupturi dintre o echipă şi un antrenor s-a produs cu cîteva zile în urmă. Părţile sînt celebre: Benfica *şi antrenorul său de pînă săptămîna trecută, englezul* Jimmy Hagan. *Poate că — în nici un caz în care, ca de obicei, cel ce pierde cauza înainte de a şi-o apăra e tot antrenorul — nu întîlnim — reunite — toate tarele relaţiilor club-tehnician ca în această poveste tristă de la Lisabona. De altfel, o bună parte a opiniei fotbalistice portugheze, aceea care judecă cu bun simţ şi onestitate evenimentele, care vede în fenomenul sportiv şi un act de educaţie, această masă a iubitorilor adevăraţi ai fotbalului nu aprobă deloc demiterea antrenorului.*

Faptele sînt, pe scurt, acestea: de trei ani, de cînd a venit la conducerea lui Benfica, Hagan *a luptat să înfiripeze disciplina şi viaţa sportivă în rîndul jucătorilor. În acelaşi timp, el a impus şi un regim de pregătire de o superioară intensitate. Din prima zi cînd a sosit la Lisabona, el a întîmpinat rezistenţa unora dintre elevii lui. Din nefericire (aşa cum se întîmplă nu numai la Benfica) şi unii dintre conducătorii clubului s-au raliat grupului de fotbalişti refractari ofensivei pentru seriozitate şi pregătire intensivă declanşată de* Hagan. *Conflictul, surd în toată această perioadă, a atins paroxismul în ziua meciului-jubileu al lui* Eusebio *cînd, pentru că avuseseră o suită de abateri disciplinare şi pentru comportare nesatisfăcătoare,* Hagan *a decis ca* Toni *şi* Humberto *să nu joace. Comitetul director al clubului a hotărît cu o minimă majoritate utilizarea celor doi sancţionaţi şi demiterea lui* Jimmy Hagan. *E interesant că însuşi* Eusebio, *deşi avea delicata situaţie a sărbătoritului, n-a aprobat atitudinea conducerii, el fiind de altfel unul dintre jucătorii care l-au sprijinit pe* Hagan *în acţiunea lui de asanare morală a formaţiei.*

Hagan *a plecat. „Dar a cîştigat, oare, ceva* Benfica *prin aceasta? Nu şi-au făcut, lor înşişi, un mare rău, acei conducători care au decis îndepărtarea severului, dar atît de folositorului specialist?" se întreabă unul dintre reputaţii comentatori de fotbal din Lisabona,* Couto de Santos. *Că Benfica va juca mai bine sau mai rău în continuare, aceasta e o chestiune mai puţin importantă. Principalul e că, şi în acest caz, sacrificatul a fost antrenorul, cel care pierde — de regulă — în disputa pentru un surplus de pregătire şi seriozitate dusă cu jucătorii refractari, inconştienţi că îşi provoacă un deserviciu prin minarea autorităţii conducătorilor tehnici şi chiar prin organizarea unor mici comploturi pentru îndepărtarea lor.*

Eftimie IONESCU

DE PRETUTINDENI

● În cursul primei partide cu **Admira**, de la Viena, arbitrul a anulat lui **Internazionale** trei goluri. **„Cel puţin unul dintre ele era valabil"** e de părere **Helenio Herrera**. Vă reamintim că formaţia din **Milan** a fost eliminată din Cupa U.E.F.A. (0—1 şi 2—1) şi poate tocmai golul de care aminteşte **Herrera** ar fi schimbat întreaga situaţie.

● **Charlie George**, temperamentalul jucător al lui **Arsenal**, a provocat rănirea lui **Clemenis** (Everton). Avertismentul primit îl aduce aproape de o nouă suspendare. El a mai avut una, destul de lungă, în trecutul sezon.

● Federaţia iugoslavă a decis deschiderea unei vaste anchete de analizare a activităţii colegiului său central de arbitri. Prima măsură a conducerii federaţiei a fost suspendarea unui grup de arbitri în frunte cu cunoscutul arbitru internaţional **Milivoje Gugulovici**.

● **Edstroem**, centrul atacant al echipei **Suediei**, nu a jucat decît o repriză în meciul cu **Italia**. La pauză el a plecat direct spre Eindhoven, unde echipa lui de club, **P.S.V.**, susţinea a doua zi un important joc de campionat.

● **Udo Lattek**, antrenorul lui **Bayern**, a intervenit energic faţă de exagerata decontractare şi moleşeala a jucătorilor săi: **„Practicaţi nu fotbal de foşti jucători!"**, le-a spus ei lui **Beckenbauer, Müller, Mayer** după unul dintre nereuşitele jocuri din ultima vreme.

MAZURKIEWICZ, CELEBRUL PORTAR URUGUAYAN, DECLARĂ:

„NU CRED ÎN VICTORIA BRAZILIEI LA CAMPIONATUL MONDIAL DIN 1974!"

● ANTRENORII BRAZILIENI PE UN DRUM GREŞIT?... ● ÎN ORGANIZAREA JOCULUI, AMERICA DE SUD SE AFLĂ CU CÎŢIVA ANI ÎN URMA EUROPEI

Declarat — alături de celebrul **Gordon Banks** — cel mai bun portar al campionatelor mondiale din 1966, uruguayanul **LABRUNA MAZURKIEWICZ** rămîne şi la această oră unul dintre cei mai redutabili goal-keeperi ai lumii, transferat pentru sume fabuloase, „curtat" de echipe de pe toate continentele...

Cu o origine oarecum incertă, născut — după unii — prin părţile Banatului românesc şi — după alţii — la Montevideo, după anumite versiuni polonez, după tată, după altele uruguayan get-beget, **Mazurkiewicz** şi-a început cariera la anonimul club Racing din Montevideo, trecînd — după un singur an — la Penarol, gruparea cea mai prestigioasă, din fotbalul uruguayan. Excelent în cadrul partidelor susţinute la „El Mundial" 1970, portarul lui Penarol a primit o ofertă ademenitoare din partea echipei braziliene Atletico Mineiro, a stat o clipă în cumpănă pentru ca apoi să ia drumul Braziliei.

Bun cunoscător al realităţilor fotbalului brazilian, **Mazurkiewicz** — care a fost declarat, la încheierea sezonului, cel mai bun portar străin din liga naţională — a acordat recent un amplu interviu pe această temă (şi pe altele...) ziarului **„Ceskoslovenski Sport"**, din care reproducem fragmentele de mai jos:

— **Ce v-a determinat să semnaţi pentru Atletico?**

— **Am semnat pentru Atletico într-un moment în care se interesau de mine mai multe echipe de renume, între care campioana Europei şi a lumii, Ajax Amsterdam. Nu vreau să fiu nesincer. Punctul de vedere financiar a decis în opinunea mea.**

— Evident, cunoaşteţi în profunzime fotbalul brazilian. Credeţi că Brazilia va cuceri titlul mondial în 1974?

— **Îmi place foarte mult fotbalul brazilian, dar consider că antrenorii şi conducerea lui au ales un drum greşit. Majoritatea formaţiilor — şi în special, echipa reprezentativă — folosesc în ultima vreme un sistem de joc prea defensiv. Se uită, probabil, că principalul argument al victoriilor de pînă acum a fost legat de jocul deschis, ofensiv, fidel temperamentului jucătorilor brazilieni.**

— Nu ne-aţi răspuns totuşi la întrebare...

— **Datorită cauzelor de mai sus, nu cred că Brazilia va cîştiga titlul de campioană a lumii în 1974. Există acolo mulţi fotbalişti buni, dar nu are cine să-i şcolarizeze, căci nivelul cunoştinţelor antrenorilor este foarte redus. Ei îşi dispun echipele în defensivă, dar această încercare nu e decît o copie nereuşită a stilului european. Aceasta nu se pare principala neşansă a fotbalului brazilian în acest moment. Pentru că doreşti un răspuns ferm, iată-l: nu cred în victoria Braziliei în 1974!**

— Se pune mereu întrebarea care dintre continente este superior ca nivel fotbalistic: Europa sau America de Sud? Care este opinia dv.?

— **Cu siguranţă că fotbaliştii sud-americani sînt superiori din punct de vedere tehnic, dar dacă este vorba despre organizarea jocului, despre şcolarizarea jucătorilor, atunci America de Sud se află cu cîţiva ani în urma Europei.**

— Stim că prima perioadă a sederii dv. în Brazilia n-a fost lipsită de dificultăţi.

— **Da. Nici nu presupuneam că va fi altfel, am avut nevoie de o perioadă de acomodare. Am întîlnit acolo multe surprize, dar cea mai mare a fost aceea legată de... cafea?! N-am crezut niciodată că aş putea bea atîtea cafele într-o zi. În Brazilia, în medie, o persoană bea 34 de cesti de cafea pe zi!**

INSTANTANEE

● **... „Micul Liminha îl deposeda de balon cînd şi cum vroia, era o umbră a marelui jucător. Şi stadionul întreg tăcea. Era un semn al deprimării, nu al respectului...".** Cuvinte dintr-o recentă cronică a unei partide **Flamengo — Santos**, de pe Maracana, referitoare la evoluţia lui **Pele** în acea întîlnire. ● **Sivori** şi echipa **Argentinei** au trecut prin clipe foarte grele înaintea meciului care avea să le aducă 50% calificarea pentru C.M., partida de la Asuncion (Paraguay). Sosiţi la hotel, jucătorii din Buenos Aires au constatat că peste 500 de automobile erau masate în faţa acestuia. Din momentul în care au pus piciorul în holul hotelului, cele 500 de claxoane au început să sune. Şi nu s-au mai oprit. Tîrziu, noaptea, văzînd că jucătorii lui nu pot închide ochii, **Sivori** a decis plecarea la ambasada argentiniană, unde li s-a improvizat un dormitor. ● **Mike England**, după înfrîngerea reprezentativei Ţării Galilor, al cărei căpitan este: **„Că ne-a învins echipa Poloniei ne doare mai puţin. Ceea ce ne întristează este că n-am putut obţine calificarea în dauna echipei Angliei. Ar fi reprezentat cea mai mare victorie din toată istoria fotbalului galez"!** Veşnica rivalitate interbritanică cu tribune arhipline la meciurile competiţiei cu Anglia, Scoţia, Irlanda de Nord şi Ţara Galilor în reprezentaţie şi cu partide pe viaţă şi pe moarte! ● **Pepe**, unul dintre cei mai formidabili şuteri din toate timpurile ai fotbalului brazilian, astăzi antrenorul lui **Santos**, întrebat ce-i lipseşte actualei formaţii spre a redeveni echipa de temut de odinioară a răspuns: **„Simplu, şutul de odinioară al lui Pele!"** ● După ce a făcut o intensă şi prelungită sondare a elementelor tinere, promovînd masiv în echipa reprezentativă o serie de jucători din noua generaţie, selecţionerul echipei **Bulgariei, Mladenov**, a revenit la mulţi dintre vechii titulari ai echipei naţionale. **„Toate verificările mi-au demonstrat că tinerii nu pot depăşi inhibiţia jucărilor de mare atmosferă..."** Aşa că pe lista pentru decisivele jocuri cu **Irlanda de Nord** (scor 0—0) şi pentru cel care urmează, cu **Portugalia** la Lisabona, au reapărut **Şalamanov, Milkov, Dermendjiev** et co. ● Pentru trei minute nedisputate în jocul **Hajduk Split — Bor**, meciul fiind întrerupt în minutul 87, **Hajduk** a pierdut partida cu 0—2. Deficienţele de organizare se plătesc greu... ● **Anastasi** joacă exact ca în sezonul care l-a lansat, cu ani în urmă, în mica echipă Massimiliana. Explicaţia? **„Viaţa lui a devenit ordonată, e acum preocupat numai de familie, un eveniment fericit în aşteptarea căruia se află l-a făcut şi mai grijuliu pentru comportarea sa. Şi-apoi, o conversaţie în doi, în cursul căreia i-am pus în vedere că nu se mai poate să joace ca lumea doar un meci din cinci, l-a avertizat asupra pericolelor care îl pîndesc".** Cuvintele aparţin lui **Boniperti**, celebrul fost internaţional italian, acum preşedintele lui **Juventus**. ● Ciudatele inegalităţi ale comportării selecţionabililor. În săptămîna dinaintea meciului cu **Iugoslavia**, nici unul dintre componenţi lotului reprezentativ n-a obţinut note utile spre a intra în formaţia etapei. Şi, totuşi, la Belgrad, reprezentativa **Ungariei** a înregistrat un mulţumitor rezultat de egalitate.

INSTANTANEE

extern MAGAZIN extern

SPECTACOL

De multe ori am prezentat în această pagină faze spectaculoase de fotbal, faze care scapă omului din tribună, atras imediat de o alta, dar pe care aparatul de fotografiat le înregistrează și le reia apoi. Toate aceste secvențe nu sînt altceva decît argumente în plus pentru demonstrarea frumuseții acestui sport. Ca de pildă această săritură în doi, la care asistă un stadion întreg. Nu este un spectacol ?

ÎNTRE AMSTERDAM ŞI BARCELONA

Nimeni — conducător sau suporter al lui AJAX — la plecarea lui CRUYFF de la Amsterdam ; în schimb, mii de suporteri ai noii sale echipe, C. F. BARCELONA, pe aeroportul orașului la sosirea lui. După cum se vede, a fost nevoie și de intervenția poliției. Cît despre CRUYFF, aproape că nici nu se distinge. El semnează, însă, autografe pe capota unei mașini.

HALTEROFILUL

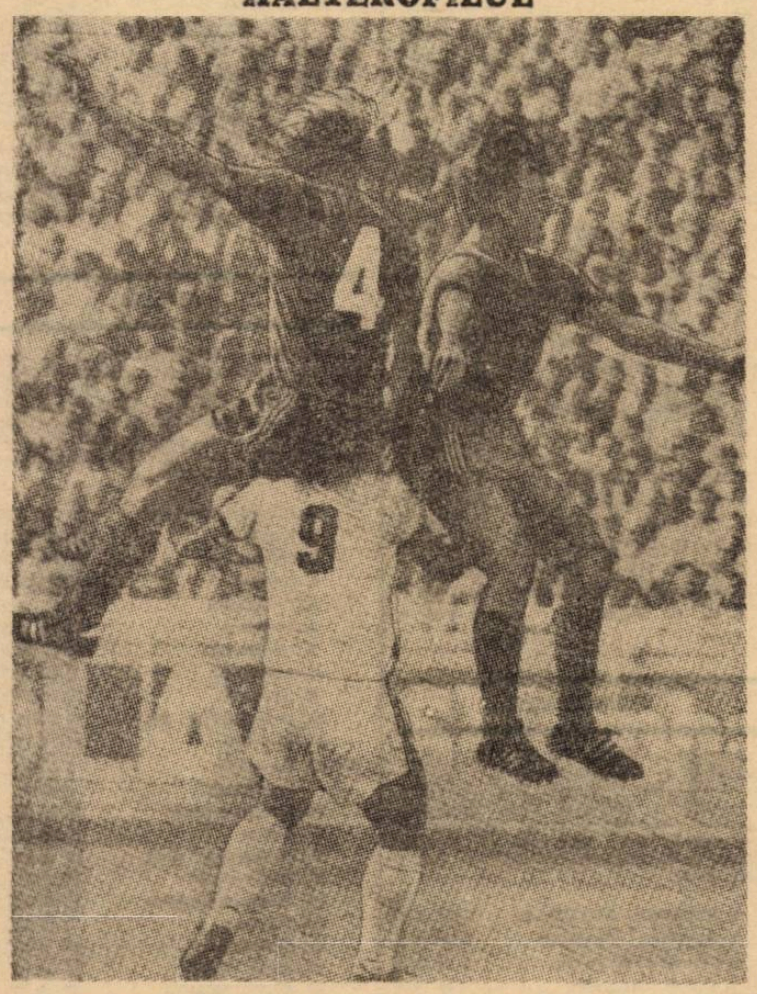

O nouă șotie a disputelor pentru balon, înregistrată pe pelicula fotografică : un jucător ce pare că-și susține adversarii pe umeri ! De obicei, astfel de imagini vedem doar la rubricile de atletică grea și ele nu au ca scop decît să demonstreze cît de puternic este unul din adepții sportului cu halterele.

RIVERA, UN PERMANENT „CAZ"

Hotărît lucru, **Gianni Rivera**, cunoscutul internațional italian, vrea cu orice chip să devină unul dintre obișnuiții ședințelor comisiei de disciplină a ligii din Milano. După atît de cunoscutul său caz de insulte aduse arbitrilor, **Rivera** se vede din nou convocat în fața comisiei pentru faptul că a făcut publicitate pentru o marcă de ghete de fotbal, fără să aibă aprobarea ligii italiene. Avînd și celălalt caz la capitolul „antecedente" se așteaptă ca membrii comisiei să-i aplice sancțiuni maxime.

În replică, **Rivera** anunță că Asociația jucătorilor italieni — reprezentată de membrii comitetului director — îl vor asista la ședința în care se va discuta cazul său.

CAZUL MOORE

Pînă la urmă lucrurile s-au aranjat : **Bobby Moore** a reapărut în echipa sa, **West Ham**, și — probabil — va fi selecționat și în reprezentativă. Cazul său era constituit de unele pretinse tratative spre a părăsi **pe West Ham. Moore** nu a dezmințit suita de știri apărute în ziare și tăcerea lui — elementul puternic acuzat în toată desfășurarea evenimentelor — a devenit o confirmare pentru mulți. Clubul l-a trecut pe tușă pentru o bucată de vreme. Lucrurile evoluau spre o ruptură dar și spre o întrerupere a carierei faimosului internațional, ajuns la 108 partide în echipa Angliei. Cînd, brusc, **Moore** a rupt tăcerea ce-l înconjura, dezmințind toate zvonurile. Așa s-a produs reintrarea lui în echipa lui **West Ham.** Mulți vorbesc însă despre un anume preț al acestei reintrări...

UN MECI DE MARE ATMOSFERĂ

Partida-retur din preliminariile C.M. de la 17 octombrie de pe Wembley, dintre echipele **Angliei** și **Poloniei**, joc în care un egal aduce calificarea formației poloneze, trezește un enorm interes. Cele **100 000** de locuri au fost epuizate în două zile, încă de acum două săptămîni, de cînd au fost puse în vînzare. În ambele tabere, pregătiri intense. **Sir Alf Ramsey** a programat cele mai dese și mai susținute antrenamente ale lotului, de cînd este la conducerea echipei engleze. De notat că el a convocat 23 de jucători pentru amintitul joc, al 23-lea fiind **Allan Ball** care, deși suspendat, va veni, totuși, spre a-și încuraja coechipierii. Iar polonezii îl vor avea în delegația care se deplasează la **Londra** și pe **Lubanski** care, deși nerestabilit, va urmări la fața locului meciul retur. Cum se știe, celebrul internațional s-a accidentat **grav** în partida-tur.

CU CĂRUCIORUL !

Într-adevăr, doar pe patru roți a putut fi deplasată imensa cupă cucerită, cu cîtva timp în urmă la un turneu disputat în Spania, de cunoscuta formație A. C. MILAN. Iată-i, în imagine, pe RIVERA și CHIARUGGI în grija cărora a fost încredințat transportul imensului trofeu de la Madrid la Milano.

● **Helenio Herrera** nu se gîndește să facă din **Mazzola**, în echipa lui **Internazionale**, un extrem dreapta : **„Dacă el joacă perfect acest rol în echipa națională, la Internazionale avem nevoie de el ca dirijor al formației în mijlocul terenului".**

● La înmormîntarea lui **Rudy Hiden** au participat ultimii doi supraviețuitori ai vestitului Wunderteam : **Zischek** și **Smistik.**

● Înainte de a accepta ca **George Best** să rela antrenamentele cu **Manchester United**, directorul tehnic al clubului, **Tommy Docherty**, a decis să ceară opinia tuturor jucătorilor asupra acestui fapt. Prin mare majoritate de păreri s-a ajuns la acceptarea revenirii „fiului rătăcitor".

● Noul **Müller** al fotbalului vest-german, despre care am mai scris în coloanele revistei noastre se numește **Dieter.** El are 19 ani, joacă la **Köln**, și se anunță un golgeter de temut ca și Gerd Müller. De notat că în campionatul vest-german mai sînt destui Müllери, în afara celor doi : **Eckhart** (la Stuttgart), **Manfred** (la Wuppertal), **Kurt** la Eintracht), **Günther** (la Hamburg), etc.

● Scădere de eficacitate în campionatul Ungariei : în penultima etapă nu s-au marcat decît 13 goluri. Se înregistrează un asalt al echipelor provinciale. **Ujpesti Dozsa**, liderul, este urmat de trei echipe din afara capitalei ungare, fapt rar întîlnit în clasamentele campionatului.

● Printre comentatorii de televiziune care vor prezenta părerile lor în legătură cu meciurile viitorului campionat al lumii se află și cunoscutul antrenor austriac **Max Merkel** care va face acest oficiu pentru telespectatorii din **Austria.** Cum se știe, **Max Merkel** a fost demis din funcția sa de antrenor al clubului **Atletico Madrid**, în urma unor declarații nu tocmai amabile la adresa conducerii clubului din Madrid.

● Necazurile lui **Vasco da Gama** continuă... După ce l-a pierdut pe **Tostao**, cel mai mare transfer al clubului brazilian din ultimii ani (care a abandonat fotbalul, așa cum se știe), iată că echipa din Buenos Aires se vede nevoită să renunțe și la serviciile lui **Amarildo ;** transferat anul trecut din Italia, cunoscutul internațional nu a jucat decît două partide de la sosirea lui la **Vasco da Gama.** Suporterii sînt dezamăgiți, încasările la meciuri scad, casa de bani a clubului e goală. Comentatorii din Rio văd zile foarte grele, în viitor, pentru acest club cunoscut al Braziliei.

ARDE STADIONUL

Foc pe stadionul din Köln ! Și aceasta pentru a doua oară ! Pompierii au intervenit la timp și spectatorii s-au ales doar... afumați și cu mică spaimă. Numărul fumătorilor nu a scăzut însă nici de această dată pe stadion !

CU BĂȚUL

Moment de la una din orele de pregătire ale lui A. C. MILAN : antrenorul ROCCO, împreună cu unul din noii veniți în rîndurile echipei, portarul CAFARO. Dar la ce va fi, oare, folosit bățul... ?

ȘTIȚI DE UNDE PROVINE DENUMIREA ACESTOR ECHIPE ?

GALATASARAY

Numele clubului provine de la cunoscutul cartier al vechiului **Tarigrad, Galata**, care este despărțit de vechiul **Stambul** prin golful **„Cornul de aur"**. Cel de al doilea nume, **Saray** înseamnă palat și provine din limba persană.

Clubul a luat ființă în anul 1905, ca un centru sportiv de pe lîngă o școală medie după modelul englez unde fotbalul nu putea să lipsească.

Dintre succesele echipei, merită de menționat calificarea în sferturile de finală ale **„C.C.E."**, cînd a fost întrecută de **A.C. Milan**, în ediția 1962—63.

FOTBAL

REDACȚIA ȘI ADMINISTRAȚIA
str. V. Conta nr. 16, etajul V, București, sectorul I, telefoane 11.10.05 (centrală), 12.95.96

● PREZENTAREA ARTISTICĂ : **Liviu BOBOCEA**
● PREZENTAREA GRAFICĂ : **Dinu COSTESCU**

PARTIDE DE MARE INTERES ÎN TURUL II AL CUPELOR EUROPENE

Turul secund al competițiilor europene programează, la 24 octombrie și 7 noiembrie, cîteva ciocniri așteptate cu interes deosebit de amatorii de fotbal nu numai de pe continentul nostru.

Ce ziceți, de pildă, despre meciul **Bayern München — Dynamo Dresda,** adevărat cap de afiș în Cupa campionilor europeni? Sau despre jocurile **Steaua roșie Belgrad — F. C. Liverpool, Spartak Trnava — Zaria Voroșilovgrad, Ajax Amsterdam — T.S.K.A. Sofia?** Dar să nu uităm, din această succintă enumerare, și partida **Celtic Glasgow — Vejle B. K. Copenhaga,** în care mica echipă din Danemarca, neluată în seamă în primul tur, a reușit neașteptata performanță de a elimina pe binecunoscuta F. C. Nantes!

„Afișul" partidelor programate în prima manșă este la fel de spectaculos și în Cupa cupelor. De pildă, **Borussia Mönchengladbach — Glasgow Rangers** și **Sporting Lisabona — F. C. Sunderland.** Să amintim aci și de **A. C. Milan** care va întîlni pe **Rapid Viena,** un meci ce nu se anunță deloc ușor pentru cîștigătoarea Cupei Italiei.

În Cupa U.E.F.A., dominante sînt partidele dintre echipele insulare: **Leeds United — Hibernian Edinburg** și **F. C. Aberdeen — Tottenham Hotspur,** care reînvie duelul niciodată stins dintre fotbalul englez și cel scoțian. Afară de acestea, meciuri interesante se anunță **Ipswich Town — Lazio Roma, Lokomotive Leipzig — Wolverhampton,** ca și **Vitoria Setubal — Racing White Bruxelles, Dinamo Tbilisi — O.F.K. Belgrad** sau **Ruch Chorzow — F. C. Carl Zeiss Jena.**

Nu fac excepție nici cele două jocuri la care vor lua parte echipele românești calificate în urma partidelor din primul tur. **Dinamo** are un adversar dificil în campioana Spaniei, **Atletico Madrid,** în timp ce **Universitatea Craiova** întîlnește în **Standard Liège** una din cele mai cunoscute formații belgiene.

Iată, acum, amănunte despre adversarele noastre.

ATLETICO MADRID IESE DIN UMBRA LUI REAL

Campioana **Spaniei** intră, după absolut toate socotelile și statisticile în grupul primelor patru formații ale fotbalului spaniol din ultimele decenii. Știm bine că cele două inimi ale acestui fotbal sînt **Madrid** și **Barcelona.** Și că, mai departe, în cele două mari orașe există celebrele rivalități **Real — Atletico** și **C.F. Barcelona — Espanol.** Atletico a suportat, nu cu plăcere, asta e de înțeles, perioada de netă dominare a **Realului** din perioada 1954—1962. Atunci, nici chiar **Barcelona,** care avea un unsprezece mai puternic de cît al lui **Atletico,** n-a fost în stare să realizeze detronarea formației lui **Di Stefano Santamaria, Gento, Rial, Kopa,** etc.

Pînă în momentul cînd **Real** a declanșat acea ofensivă soldată cu suita de victorii în campionat și în C.C.E., **Atletico** avea patru titluri în palmaresul său. Rezultat din unirea clubului **Aviacione** cu **Atletico,** el a jucat însă, cum spuneam, un rol mereu fruntaș în competițiile fotbalului spaniol. În 1965/66 cucerește iarăși titlul, ispravă pe care o va repeta și în ediția 1969/70; cu ultimul succes, cel căruia îi datorează actuala prezență în competiția laureaților europeni, **Atletico** a ajuns, prin urmare, la 7 titluri de campioană.

E foarte cunoscut conflictul care a dus la îndepărtarea austriacului **Max Merkel** de la conducerea clubului, la puține zile după ce formația cîștigase titlul. Foarte plin de el, **Merkel** nu s-a mulțumit să exagereze meritele sale în obținerea succesului ci a dezlănțuit o adevărată campanie de injurii împotriva conducerii clubului, club care a decis să renunțe la serviciile sale. În locul lui **Merkel** funcționează acum un renumit tehnician argentinian, **Juan Carlos Lorenzo.** E cel care a condus selecționata **Argentinei** la C. M. 1966, același care a funcționat și la mai multe echipe italiene și se găsea la **River Plata Buenos Aires** în clipa cînd l-au interceptat conducătorii lui **Atletico Madrid** spre a-l aduce la clubul lor.

Atletico Madrid are un start normal în actualul campionat. El se menține în frunte, alături de **Granada** și **Celta Vigo,** cele două revelații ale începutului de campionat dar care, cum toată lumea o anticipează, nu au „respirație" pentru întreaga probă, aflată abia la a șaptea etapă. Formația de bază are următoarea așezare:

REINA

MELO EUSEBIO BENEGAS CAPON
ADELARDO BECERRA
UFARTE LUIS GARATE IRURETA

Dacă priviți liniile de mai sus, în citire normală (de la stînga la dreapta) aveți imaginea unor trepte în coborîre. E tipul de joc pe care îl preferă **Lorenzo. Benegas** e fundașul central care apare des în atac; Becerra e mijlocașul mai puțin ofensiv decît veteranul **Adelardo.** Iar în atac, jucătorul căruia i se pretinde cel mai puțin efort e tot un veteran al formației, **Luis,** însărcinat însă să dirijeze linia de „săgeți" **Ufarte — Garate — Irureta. Atletico** a trecut, în primul tur, de Galatasaray; 0—0 (la Madrid) și 1—0 (la Istanbul). Aceasta ar fi, în cîteva cuvinte viitoarea adversară a lui Dinamo.

STANDARD LIEGE, CEA CARE A DETRONAT PE ANDERLECHT

Partenera de întrecere a **Universității Craiova** e formația care a realizat, în ultimul deceniu, cel mai constant și mai valoros salt în fotbalul belgian. Jacques Lecoq, pe care îl vom cita pentru autoritatea de cel mai valoros comentator de fotbal al **Belgiei** a numit formația din Liège, **„detronatoarea lui Anderlecht".** Vom înțelege mai bine aceasta, dacă vă vom spune că, pînă în 1962, „violeții" din **Bruxelles** aveau la activ opt victorii în campionat, repurtate în perioada 1947/1962. De atunci și pînă acum, tabloul campionatelor se prezintă astfel: 1962/63: **Standard**; **1963/64: Anderlecht**; **1964/65: Standard**; 1965/66: **Anderlecht** (**Standard** cîștigă însă cupa); **1966/67: Standard**; **1967/68: Anderlecht**; 1968/69; **Standard**; 1969/70: **Standard**; 1970/71: **Standard**; 1971/72: **Anderlecht**; 1972/73: **F. C. Bruges.** În zece ediții, **Standard** obține deci șase titluri față de numai patru ale formației care monopolizase campionatul Belgiei. Vom înțelege deci denumirea dată echipei din Liège, pe drept cuvînt socotită actuala formație-fanion a fotbalului belgian, în ciuda eșecului din ultima ediție cînd ea s-a ocupat mai mult de **Anderlecht,** în vreme ce **F.C. Bruges...** s-a furișat spre titlu și a avut și handicapul unor accidentări în serie a celor mai buni jucători ai săi.

Condusă multă vreme de **Renée Hauss, Standard** a trecut acum sub directoratul iugoslavului **R. Markovici.** Care are mulți dintre conaționalii lui în lotul pe care îl dirijează. În afara lui **Takacs,** care joacă de patru ani la **Standard** aici mai găsim trei internaționali iugoslavi: **Bukal, Rora** și **Musovici.** Dintre internaționalii belgieni, sub tricoul clubului din **Liège** îi vom afla pe portarul **Piot,** pe fundașii **Jeck, Dewalque** și **Dolmans,** pe mijlocașul **Van Moer** — socotit cel mai bun jucător al Belgiei în ultimele trei sezoane, dar marcat de grave accidentări — și pe atacanții **Semmeling** și **Lambrechts.** Constatăm că un veritabil pluton de internaționali sînt reuniți sub tricoul lui Standard. **Van Himst,** cunoscutul internațional, căpitan al națională **Belgiei** și al lui **Anderlecht,** marea rivală a unsprezecelui din Liège, socotește de altfel că: **„Formația cea mai echilibrată a campionatului se află tot sub culorile lui Standard. În condiții normale ea nu poate pierde titlul".** La 30 septembrie, de altfel, în derbyul campionatului, **Standard** a întrecut pe **Anderlecht** cu 1—0, la capătul unui meci pasionant, decis printr-un penalty dictat de arbitrul nr. 1 al **Belgiei, Loraux,** în ultimul minut de joc.

Fundașul DOLMANS, în fotografie ingenuncheat parcă de atacantul EJDERSTEDT, de la ANDERLECHT, e socotit ca unul dintre jucătorii cu o rapidă ascensiune sub culorile lui STANDARD

Și acum, formația de bază a lui **Standard:**

PIOT

GERRETS JECK DEWALQUE DOLMANS
VAN MOER GOOVAERTS SEMMELING
MUSOVICI (LAMBRECHTS) BUKAL RORA

Ideia tactică se apropie de un clasic 1—4—3—3 în care lui **Semmeling,** multă vreme folosit ca aripă, i s-a găsit rolul de mijlocaș eminamente ofensiv. Un unsprezece redutabil, aliniind mulți internaționali experimentați.

Standard s-a calificat întrecînd pe Ards Belfast (2—3 la Belfast și 6—1 la Liège).

DIN FOTBALUL INTERNAȚIONAL

● Față de slaba comportare a echipelor italiene în cupele europene, federația din **Roma** a decis să analizeze problema programului competițional. Faptul că Divizia A începe foarte tîrziu (prima etapă a avut loc, cum se știe, abia duminică), de regulă după desfășurarea primului tur al celor trei competiții, influențează negativ randamentul lor. Așa că forul de specialitate se gîndește să devanseze datele calendarului competițional.

● De pe acum s-a perfectat meciul amical **Anglia — R. F. Germania** pentru ziua de 12 martie... 1975. Mulți spun că ar putea fi o revanșă a finalei C.M. 1974!

● **Max Merkel,** demis din funcția de antrenor al lui **Atletico Madrid,** a intentat proces conducătorilor clubului spaniol pentru recuperarea drepturilor financiare și plata unei importante despăgubiri.

● **Stanley Rous,** președintele **F.I.F.A.,** efectuează veritabile tururi ale Europei în urmărirea meciurilor din preliminariile C.M. El a asistat, în ultima vreme, la jocurile **Polonia — Țara Galilor, Norvegia — Olanda** și va fi prezent și la jocul **Iugoslavia — Spania** de la Zagreb.

● În jocul cu **Austria,** în care echipa **Angliei,** a înregistrat un succes așa de net (7—0), căpitanul echipei engleze a fost **Peters.** În lipsa lui **Bobby Moore,** neselecționat pentru această întîlnire.

● Comentariile subliniază slabul arbitraj al norvegianului **Deberg** la jocul **Scoția — Cehoslovacia.** Numeroasele atitudini nesportive nesancționate de conducătorul întîlnirii ca și alte decizii greșite ale sale au fost criticate de comentariile ziarelor ambelor țări.

CAMPIONATE NAȚIONALE

UNGARIA

Ferencvaros — Pecs 0—0, Dorog — Videoton 2—0, Ujpesti Dozsa — Zalaegerszeg 4—1, Haladas — Csepel 2—1, Tatabanya — Vasas 3—0, Salgotarjan — Honved 3—0, Raba ETO — M.T.K. 3—1, Szeged — Egyetertes 1—1.

1.	UJPESTI DOZSA	8	25 14 14
2.	Salgotarjan	8	19 8 12
3.	Raba ETO	8	13 9 12
4.	Tatabanya	8	14 9 11
5.	Ferencvaros	8	11 7 9
6.	Pecs	8	10 12 9
7.	Honved	8	18 12 8
8.	Szeged	3	13 12 7
9.	Haladas	8	8 9 7
10.	M.T.K.	8	11 13 7
11.	Videoton	8	7 12 7
12.	Dorog	8	10 12 6
13.	Zalaegerszeg	8	6 14 6
14.	Vasas	8	7 11 5
15.	Csepel	8	11 16 4
16.	Egyetertes	8	6 15 4

IUGOSLAVIA

Celik Zenica — Vojvodina Novi Sad 0—0, F. C. Bor — Steaua roșie Belgrad 1—0, Velez Mostar — Zeleznicear Sarajevo 0—1, Partizan Belgrad — Hajduk Split 1—1, Radnicki Niș — Dinamo Zagreb 1—0, Sloboda Tuzla — Olimpija Ljubljana 2—2, F. C. Zagreb — Vardar Skopije 1—2, Proleter Zrenjanin — Borac Banja Luka 1—1, F. C. Sarajevo — O.F.K. Belgrad 1—1.

1.	CELIK ZENICA	9	9 3 13
2.	Dinamo Zagreb	9	13 9 12
3.	Radnicki Niș	9	12 11 12
4.	Steaua roșie Belgrad	9	18 10 11
5.	Hajduk Split	9	12 9 11
6.	Zeleznicear Sarajevo	9	12 9 10
7—8.	O.F.K. Belgrad	9	11 9 9
	Proleter Zrenjanin	9	11 9 9
9.	Olimpija Ljubljana	9	14 14 9
10.	Velez Mostar	9	11 12 9
11.	F. C. Bor	9	13 19 9
12.	Vardar Skopije	9	14 9 8
13.	Sloboda Tuzla	9	14 15 8
14.	Partizan Belgrad	9	7 10 8
15.	F. C. Sarajevo	9	8 14 8
16.	Borac Banja Luka	9	12 11 7
17.	Vojvodina Novi Sad	9	7 12 5
18.	F. C. Zagreb	9	8 21 4

PORTUGALIA

Montijo — F. C. Porto 1—2, C.U.F. Barreiro — Guimaraes 1—1, Farense — Benfica Lisabona 0—0, Sporting Lisabona — Oriental 7—0, Belenenses — Academica 6—0, Leixoes — Olhanense 3—1, Boavista — Barreirense 2—1, Vitoria Setubal — Beira Mar 3—0.

1.	VITORIA SETUBAL	5	16 0 9
2.	Sporting Lisabona	5	17 3 8
3.	Benfica Lisabona	5	7 3 7
4.	C.U.F. Barreiro	5	10 6 7
5.	Farense	5	7 5 6
6—7.	Boavista	5	7 6 6
	F. C. Porto	5	6 5 6
8.	Belenenses	5	10 7 5
9.	Guimaraes	5	5 4 5
10.	Beira Mar	5	8 18 4
11.	Olhanense	5	6 16 4
12.	Montijo	5	5 7 3
13.	Barreirense	5	4 6 3
14.	Oriental	5	2 21 3
15.	Leixoes	5	3 21 2
16.	Academica	5	2 12 2

R. F. GERMANIA

F. C. Köln — Bayera München 4—3, Fintracht Frankfurt — Fortuna Köln 4—2, M.S.V. Duisburg — Borussia Mönchengladbach 1—2, Schalke 04 — Hamburger S. V. 3—0, Fortuna Düsseldorf — V. f. L. Bochum 1—1.

1.	BORUSSIA MÖCHENGLADBACH	10	30 14 16
2.	Eintracht Frankfurt	9	21 10 15
3.	V. f. L. Bochum	10	14 9 13
4.	Bayern München	10	26 19 12
5.	Hertha	9	15 11 11
6.	Fortuna Düsseldorf	10	18 16 11
7.	Kickers Offenbach	3	14 8 10
8.	F. C. Kaiserslautern	9	19 21 9
9.	F. C. Köln	10	16 21 9
10.	V. f. B. Stuttgart	9	17 14 8
11.	Hannover 96	9	21 21 8
12.	Wuppertaler S. V.	9	12 14 8
13.	Schalke 04	10	17 25 8
14.	Werder Bremen	9	11 16 7
15.	Fortuna Köln	10	12 19 7
16.	M.S.V. Duisburg	10	10 16 6
17.	Hamburg S. V.	10	10 19 6
18.	Rot-Weiss Essen	9	11 21 6

ANGLIA

Arsenal — Birmingham 1—0, Coventry — Everton 1—2, Derby — Norwich 1—1, Ipswich — Tottenham 0—0, Leeds United — Stoke 1—1, Liverpool — Newcastle 2—1, West Ham — Burnley 0—1, Manchester City — Southampton 1—1, Wolverhampton — Manchester United 2—1.

1.	LEEDS UNITED	10	21 5 16
2.	Burnley	10	19 10 15
2.	Coventry	11	14 9 14
4.	Derby	11	15 10 13
5.	Liverpool	10	12 9 13
6.	Everton	10	12 9 12
7.	Newcastle	10	17 13 11
8.	Leicester	9	10 8 11
9.	Arsenal	10	13 12 11
10.	Manchester City	10	13 13 11
11.	Ipswich	10	15 17 10
12—13.	Rangers	9	13 13 9
	Sheffield	9	11 11 9
14.	Southampton	10	13 17 9
15.	Stoke	10	10 11 8
16.	Mancester Utd.	10	9 12 8
17.	Tottenham	10	11 15 8
18.	Wolverhampton	10	12 17 8
19.	Chelsea	9	13 13 7
20.	Norwich	10	9 16 6
21.	West Ham	10	10 18 4
22.	Birmingham	10	8 22 3

PROGRAMUL CUPELOR CONTINENTALE

CUPA CAMPIONILOR EUROPENI

Bayern München	— Dinamo Dresda
Steaua roșie Belgrad	— F.C. Liverpool
F.C. Bruges	— F.C. Basel
Spartak Trnava	— Zaria Voroșilovgrad
DINAMO BUCUREȘTI	— ATLETICO MADRID
Celtic Glasgow	— Vejle B.K. Copenhaga
Ajax Amsterdam	— T.S.K.A. Sofia
Benfica Lisabona	— Ujpești Dozsa

CUPA CUPELOR

Borussia Mönchengladbach	— Glasgow Rangers
Sporting Lisabona	— F.C. Sunderland
Banik Ostrava	— F.C. Magdeburg
Beroe Stara Zagora	— Atletico Bilbao
F.C. Zürich	— Malmö F.F.
Olympique Lyon	— P.A.O.K. Salonic
A.C. Milan	— Rapid Viena
Brann Bergen	— Glentoran Belfast

CUPA U.E.F.A.

Leeds United	— Hibernian Edinburg
Ipswich Town	— Lazio Roma
V.f.B. Stuttgart	— Tatran Prešov
Lokomotive Leipzig	— Wolverhampton Wanderers
Fortuna Düsseldorf	— Admira Wacker Viena
F.C. Aberdeen	— Tottenham Hotspur
Vitoria Setubal	— Racing White Bruxelles
Lokomotiv Plovdiv	— Honved Budapesta
Feyenoord Roterdam	— Gvardia Varșovia
Dinamo Kiev	— B.K. 03 Copenhaga
STANDARD LIEGE	— UNIVERSITATEA CV.
O.G.C. Nice	— Fenerbahce Istanbul
Olympique Marseille	— F.C. Köln
Ruch Chorzow	— F.C. Carl Zeiss Jena
Panachaiki Patras	— Twente Enschede
Dinamo Tbilisi	— O.F.K. Belgrad

Redacția și administrația: str. Vasile Conta nr. 16, București. Tiparul: I. P. Informația, str. Brezoianu nr. 23—25, București.

PROLETARI DIN TOATE ȚĂRILE UNIȚI-VĂ!

FOTBAL

REVISTĂ SĂPTĂMÎNALĂ
ANUL VIII
386
MIERCURI 17 OCTOMBRIE 1973
12 PAGINI - 2 LEI

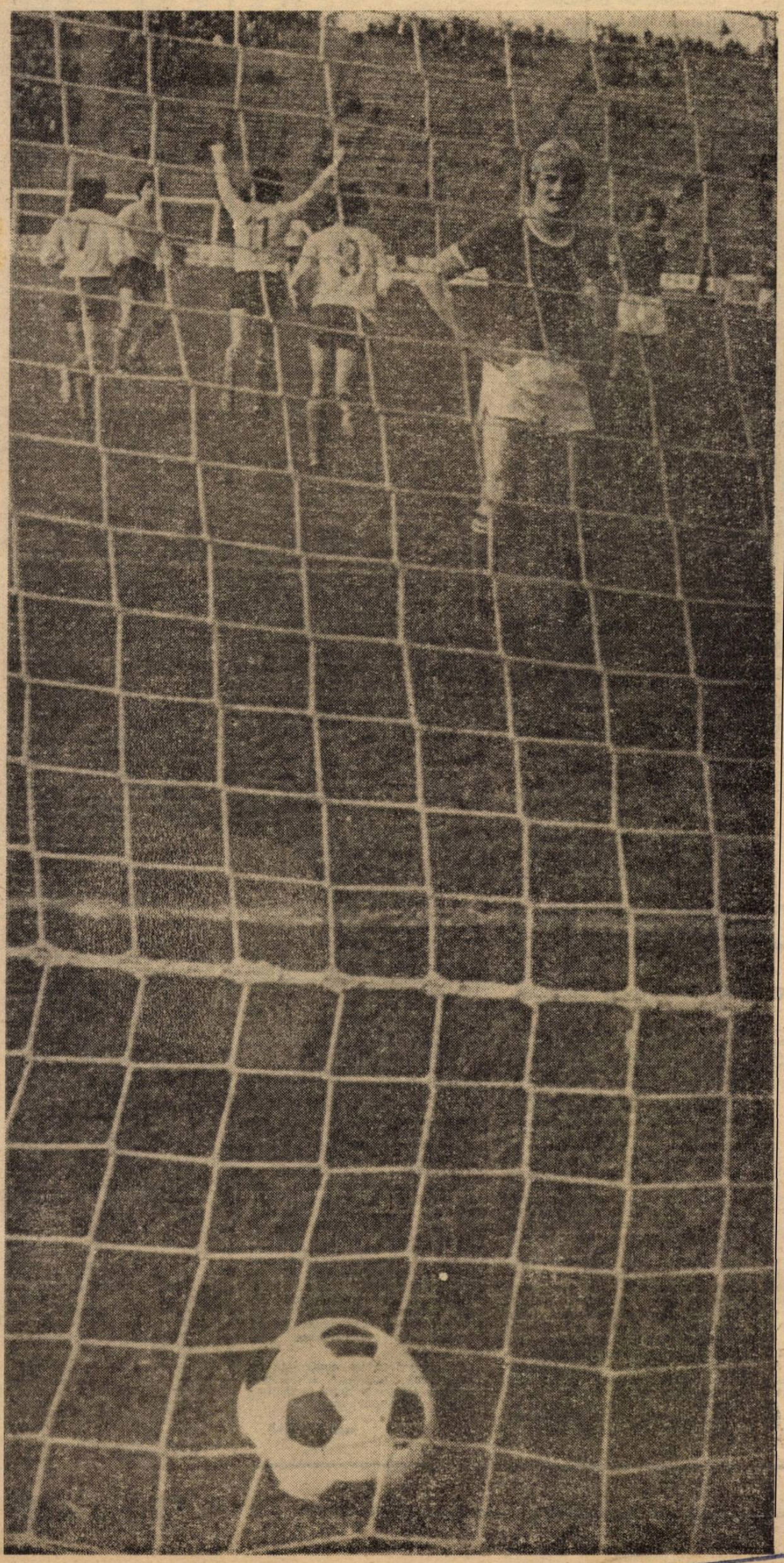

ROMÂNIA A OBȚINUT ÎN FAȚA FINLANDEI

9-0

EXACT SCORUL DE CARE AVEA NEVOIE PENTRU A CÎȘTIGA „ȘANSA MECIULUI NUL" LA 3 NOIEMBRIE

PRINTR-UN JOC EMINAMENTE OFENSIV ȘI O ALCĂTUIRE A FORMAȚIEI ADECVATĂ OBIECTIVULUI URMĂRIT, „TRICOLORII" AU OBȚINUT CEA MAI NETĂ VICTORIE DIN ISTORIA ECHIPEI NAȚIONALE

ÎNTRECERILE DIVIZIEI A SE REIAU LA SFÎRȘITUL ACESTEI SĂPTĂMÎNI

DERBYUL UNIVERSITATEA CRAIOVA — DINAMO BUCUREȘTI

domină întîlnirile etapei a 10-a

CONTINUĂM ANALIZELE LA ECHIPELE CU SLABE COMPORTĂRI ÎN CAMPIONAT

În acest număr:

U. T. A.

LA „INTERVIUL SĂPTĂMÎNII",

JOAO HAVELANGE,

CANDIDAT LA PREȘEDINȚIA F.I.F.A.

DESPRE REFORMELE PE CARE LE PROIECTEAZĂ ÎN FOTBAL

ANTRENORII LA ORDINEA ZILEI

O AMPLĂ DEZBATERE ASUPRA UNEIA DIN PROBLEMELE DE FOND ALE CREȘTERII NIVELULUI FOTBALULUI NOSTRU

Nu se împrumută

ÎNTERVIUL SĂPTĂMÎNII

JOAO HAVELANGE

„VIITORUL FOTBALULUI STĂ ÎN DEZVOLTAREA LUI EGALĂ PE TOATE CONTINENTELE"

Joao Havelange, președintele Confederației sporturilor din Brazilia și al Federației braziliene de fotbal, a fost de curînd oaspetele ziariștilor de sport din România. (**Joao Havelange** întreprinde un lung turneu prin lume în legătură cu candidatura sa pentru alegerea viitorului președinte al F. I. F. A.).

Conferința de presă prezentată ziariștilor sportivi români a fost, mai curînd, un captivant monolog, întrerupt o dată sau de două ori. **Joao Havelange** a etalat în decurs de o oră o profundă cunoaștere a realităților fotbalului mondial, expozeul domniei sale fiind în același timp un rezumat al programului său de lucru în eventualitatea în care va deveni președinte al F.I.F.A.

În afara calităților sale oficiale de astăzi, **Joao Havelange** are remarcabile calități de ziarist. Așa se explică, de altfel, atenția cu care a fost urmărit și deloc întrerupt.

Joao Havelange, un bărbat înalt, cu alură scandinavă — ochi albaștri și părul blond — vorbește curent franțuzește, pentru că este belgian de origine. În același timp, el stăpînește perfect și limba engleză, armă indispensabilă în bătălia pe care intenționează să o declanșeze împotriva impunătorului castel al lui **Stanley Rous.**

În cadrul interviului de față, vom încerca să reproducem, de fapt, monologul acestui profund cunoscător al fotbalului mondial.

Oaspetele nostru a început prin a prezenta echipa de fotbal a Braziliei și preparativele ei în vederea turneului final al C.M. Prin aceasta domnia sa n-a făcut decît să intuiască prima întrebare a tuturor reporterilor. Deci, să-i dăm cuvîntul :

„Echipa Braziliei se pregătește cu seriozitate pentru turneul final al C.M. Aș putea să spun că pregătirile de-a lungul anilor vor culmina cu ceea ce numim noi cele 120 de zile de responsabilitate maximă ale ultimei perioade. După cum știți, echipa Braziliei a făcut un lung turneu în Europa, care a durat 23 de zile, adică exact cît urmează să dureze turneul final al campionatului mondial. Cele 23 de zile presupun, bineînțeles, eventualitatea participării echipei Braziliei la jocul finalei).

BRAZILIA FĂRĂ PELE, TOSTAO, GERSON...

În aceste 23 de zile, echipa Braziliei a obținut rezultate pe care dumneavoastră le cunoașteți. Presa ne-a reproșat excesul de jocuri, referindu-se și la suplimentele jucate în Africa, dar aceste reproșuri sînt în ordinea lucrurilor, ele fiind tratate ca atare. De altfel, presa ne critică cu multă asprime, deși echipa Braziliei a pierdut doar două din cele 48 de meciuri jucate după campionatul mondial din Mexic. Conducerea tehnică este preocupată de construirea unei echipe noi, știut fiind că șapte din cei mai mari jucători brazilieni prezenți în Mexic, printre care **Pele, Tostao, Gerson** și alții nu vor mai putea juca în R.F Germania.

53 DE ZILE ÎN PĂDUREA NEAGRĂ

Pregătirile sînt foarte precis sistematizate. În timp ce tehnicienii lucrează, federația stabilește în amănunt toate acțiunile administrative menite să asigure randamentul maxim al echipei în turneul final. Se știe de pe acum că echipa Braziliei va pleca spre Europa la 15 mai 1974, la bordul unui avion al companiei braziliene Varig, fiind rezervate de pe acum locuri pentru 38 de persoane, toate la clasa I. Sejurul în R.F. Germania este de asemenea prevăzut în amănunt. Cu multă vreme în urmă, federația braziliană a trimis trei specialiști în R.F. Germania, pentru studierea condițiilor de viață locale. După reîntoarcerea acestor trei specialiști și recepționarea rapoartelor, au mai fost trimiși alți trei în vederea confruntării rapoartelor. După centralizarea celor șase rapoarte, s-a mai efectuat deplasarea altor trei specialiști ; în încheierea acestui studiu comparativ au fost luate măsurile necesarre. Trebuie să spun că raportul final a fost complet, el cuprinzînd toate datele în legătură cu condițiile sociale de viață și toate amănuntele legate de condițiile climatice, mergîndu-se pînă la stabilirea gradului de poluare, a gradului de umiditate și chiar a direcției vîntului.

În baza raportului, au fost contractate locuri la un hotel din Pădurea Neagră. Există la federația noastră diagrama precisă a locurilor și programul complet al vieții pe care jucătorii noștri o vor duce acolo timp de 53 de zile. Hotelul din Pădurea Neagră va costa 100 000 de dolari. Trebuie să menționez că în preajma hotelului, care se află lîngă Freiburg, există un teren gazonat de 100×80 m, în apropierea căruia se află o piscină, o saună și toate accesoriile necesare. La șapte minute există un spital de intervenție operativă, iar la 21 de minute — spitalul cel mare din Freiburg.

„TREN BRAZILIAN" ÎN R. F. GERMANIA

Una din problemele care au stat în fața conducerii lotului brazilian a fost aceea a deplasărilor pe teritoriul R.F. Germania. Am avut în vedere diferitele distanțe care vor trebui parcurse cu prilejul unor meciuri de antrenament, ca, de pildă, la Strasbourg, la Frankfurt pe Main etc. și am avut patru posibilități : a) avion, b) automobil, c) autobuz, d) tren. După calcule îndelungate, am respins varianta avionului, deoarece nenumăratele manevre spre și de la aeroport sfîrșesc prin a obosi mai mult echipa; am respins și varianta automobilului, deoarece nu acceptăm nici un moment divizarea echipei; am fost nevoiți să renunțăm și la varianta autobuzului, pentru că o distanță de 200 km, ca, de pildă, aceea dintre Feldberg (orășelul din Pădurea Neagră) și Duisburg, de pildă, este complicată, chiar ținînd seama de faptul că te afli pe autostradă. Am acceptat pînă la urmă varianta trenului. În acest scop am luat legătura cu căile ferate vest-germane și am programat pentru toate deplasările următoarea schiță de tren : imediat după locomotivă se va afla vagonul restaurant al echipei Braziliei. Acest vagon va fi urmat de vagonul (sau vagoanele) dormitor. După acest vagon va fi atașat vagonul de materale și echipament, în care vor fi amenajate cabinele de bagaj.

Trebuie să vă spun, stimați ziariști, că federația de fotbal braziliană va face totul pentru ca jucătorii să se prezinte în formă maximă în primul meci din cadrul turneului final, care va avea loc la 13 iunie 1974...

„VISEZ UN FOTBAL CU ADEVĂRAT UNIVERSAL"

Și acum, dați-mi voie să vă spun cîteva cuvinte în legătură cu programul pe care-l gîndesc în eventualitatea în care voi fi ales președinte al F.I.F.A. În primul rînd, vreau să vă spun că aparțin unei țări, Brazilia, în care trăiesc toate rasele pămîntului și sînt vorbite foarte multe din limbile globului. În această situație, vă rog să-mi permiteți să cred că sînt apt pentru a visa un fotbal cu adevărat universal, care să angreneze întreg globul. Între altele, mă preocupă problema creșterii numărului de echipe în cadrul turneului final al campionatului mondial. Deși există multe obiecțiuni legate (în special) de durata turneului cu un număr sporit de echipe, am să pledez pentru creșterea numărului acestor echipe la 20 sau chiar la 24. Fotbalul mondial nu înseamnă doar Europa și America de Sud. Fotbalul mondial înseamnă toate continentele și cred că viitorul fotbalului stă în răspîndirea lui pe toate continentele. O altă problemă pe care aș vrea să o rezolv este aceea a unui campionat mondial de juniori, adică de jucători pînă la 20 de ani, campionat care să se dispute în anii cu soț dintre două campionate mondiale. Organizarea unui asemenea campionat mondial ar fi un mare stimulent pentru tinerii fotbaliști, care ratează deseori participarea de onoare la tot **ce are mai mult fotbalul,** adică un turneu al celor mai buni jucători ai lumii.

ATLETUL JUNIOR HAVELANGE A PARTICIPAT, ÎN 1936, LA OLIMPIADA DE LA BERLIN

Vă pot spune că foarte tînărul atlet **Joao Havelange** a luat parte la Jocurile Olimpice de la Berlin, din 1936, și a rămas cu o amintire de neuitat, mai ales pentru că era încă junior. Vreau să ofer tinerilor fotbaliști asemenea amintiri de neuitat, și cred că organizarea campionatului nu va întîmpina obstacol. În al treilea rînd, mă gîndesc ca răspîndirea și dezvoltarea fotbalului pe tot globul să se efectueze prin sprijinul mai marcat al federației internaționale de fotbal, care va trebui să angajeze antrenori, medici, maseuri și chiar organizatori pentru dezvoltarea fotbalului în țările slab dezvoltate în acest domeniu. O problemă la fel de importantă, dacă nu și mai importantă, este aceea a arbitrilor. Eu cred că arbitrul trebuie să fie nu numai un bun profesionist, ci și un om foarte bine educat, cu un nivel cultural ridicat. De cele mai multe ori, incidentele de pe terenurile de fotbal se produc în urma faptului că arbitrii coboară la maniera fotbaliștilor recalcitranți, susținînd dialoguri incompatibile cu demnitatea suveranului de pe teren. În aceeași ordine de idei, cred că un arbitru trebuie plătit mai bine. În Brazilia, un arbitru de joc cheie, internațional, este plătit cu 350 de dolari, iar cel care arbitrează un meci obișnuit de ligă primește 200 de dolari. Sînt convins de faptul că arbitrii au o misiune foarte grea pe teren. Ei trebuie să aprecieze într-o singură fracțiune de secundă o fază pe care publicul nemulțumit (sau care caută nod în papură) poate să o „analizeze" timp de o noapte și chiar toată ziua următoare. În legătură cu proiectele mele de viitor, mă gîndesc și la o sprijinire a fotbalului din punctul de vedere al materialelor sportive. Există destule posibilități pentru a obține — de la marile firme producătoare de materiale sportive — importante cote de material sportiv, în schimbul reclamei pe care fotbalul o face, prin forța lucrurilor, în întreaga lume, prin intermediul televiziunii — în primul rînd. O convenție mai precisă cu marile firme producătoare trebuie să stipuleze tocmai un schimb de servicii din care fotbalul ar urma să aibă numai de cîștigat. Și cînd spun fotbalul, mă gîndesc în primul rînd la fotbaliștii lipsiți de mijloace materiale.

SĂ INOVĂM SPRE BINELE FOTBALULUI

Dați-mi voie, în încheiere, să vă spun că fotbalul poate fi gîndit în perspectivă și din punctul de vedere al regulamentului. Eu îmi dau seama că actualul regulament este rodul experienței și inițiativei unor oameni de geniu fotbalistic. Nimic nu ne poate împiedica, însă, să înovăm spre binele fotbalului. Stau și mă întreb dacă e mai bine să ne resemnăm cu sterilitatea din ultima vreme a înaintașilor, în loc să ne gîndim, dacă vreți, la mărirea și înălțarea porții, care ar putea să aducă modificări structurale în jocul cel mai vechi din lume. Ar mai fi de discutat mult pe tema asta — mă gîndesc, de pildă, la desființarea zidului la loviturile libere — dar, repet, totul trebuie studiat cu seriozitate, pentru că, așa cum am mai spus, regulamentul de astăzi este greu de combătut .

. . . Și acum, pentru că mă aflu în România, nu pentru prima oară, vreau să repet entuziasmul nou față de schimbările pe care le constat de la o vizită la alta. În programul meu de lucru se află și organizarea unui meci România—Brazilia. Nu uit că meciul Brazilia—România de la Guadalajara a fost unul dintre cele mai frumoase ale campionatului mondial, fiind reprodus deseori, integral, de televiziunea din țara mea.

Așa și-a încheiat conferința de presă Joao Havelange, omul care ar putea să dea o nouă forță dezvoltării fotbalului mondial.

Ioan CHIRILĂ

DIALOG CU CITITORII

ÎNCREDEREA ÎN „TRICOLORI". **„Înfrîngerea de la Leipzig — ne scriu Marin Bădoiu, Adrian Cojocaru, Emil Pătru, Ionel Florenesc** (dacă am înțeles bine) **și Constantin Hada, elevi în anul III la liceul din Lupeni — a fost nedreaptă, ne supără pe noi toți, cei ce iubim fotbalul. Și ne va supăra mult timp de acum încolo, pentru că ea ne-a costat, probabil, calificarea. Jucătorii noștri meritau însă cel puțin un rezultat de egalitate. Ei au luptat exemplar, atît cît au putut. Nimeni nu-i poate acuza că au stat, pe teren, cu mîinile în șolduri, așa cum încearcă unii să prezinte lucrurile. Adevărul este că jucătorii noștri au trebuit să facă față la doi adversari, dintre care cel mai puternic și periculos a fost.. arbitrul meciului ! Nu ne putem împăca niciodată cu faptul că un arbitru poate acorda cu atîta ușurință o lovitură atît de periculoasă, în careu, la o „foarfecă" atît de frumoasă și nepericuloasă. Am vrea, dragă redacție, să publici scrisoarea noastră pe care, indiferent de rezultatul meciului cu Finlanda, o încheiem cu afirmația că noi, cei care semnăm această corespondență, continuăm să ne păstrăm încrederea în «tricolorii» în evoluțiile lor viitoare".**

— Și una din... evoluțiile lor viitoare a fost cea din partida cu Finlanda : 9—0 ! Cine știe, poate că Fortuna nu și-a întors, de tot, fața de la „tricolori". Poate că, la 3 noiembrie, la Tirana... Ar fi o poveste palpitantă, cum numai fotbalul este în stare să ne ofere.

SCRISOARE DE LA METALUL BUCUREȘTI. **Este știut faptul că, în ultimii ani, clubul nostru a dat echipelor de Divizia A mai mulți jucători, dintre care amintim pe M. Olteanu și Mateescu (Steagul roșu Brașov), Gabriel Sandu (Dinamo București), Mircea Savu (Rapid București), Gabriel Stan (Jiul Petroșani), Trandafilon și Iorgulescu (U.T.A.), Troi (F.C. Argeș). În toate aceste cazuri de transfer, am manifestat înțelegerea necesară, dînd posibilitate acestor elemente tinere să-și găsească consacrarea în echipe de Divizia A. Dar, este bine știut că, în activitatea oricărui club, asigurarea cu elementele necesare se face și prin transferări periodice, nu numai prin promovări din propria pepinieră. Astfel, în perioada legală de transfer am legitimat, cu interdicție temporară, pe jucătorii Leon Viciu și Pavel Buburuz, de la S.N. Oltenița. Menționăm că aceștia au fost crescuți în secția de fotbal a clubului nostru. Legitimarea lor s-a făcut cu carantină, urmînd a primi drept de joc după un an. Recent, am aflat, însă, cu regret, că F.R.F., nesocotind regulamentul de transferări, a anulat legitimarea acestora, dîndu-le drept de joc pentru fosta lor echipă, S.N.O. Noi nu cunoaștem un caz similar pînă în prezent și considerăm că acest lucru aduce mari prejudicii activității noastre, punînd sub semnul întrebării respectarea actualului regulament de transferări. Avem convingerea că ni s-a făcut un act de injustiție. Vă rugăm a avea amabilitatea de a insera în coloanele revistei memoriul nostru, menționînd, totodată, că în accepțiunea actuală a F.R.F. clubul Metalul, se pare, are menirea doar de a da elemente altor echipe, fără a avea însă dreptul de a legitima jucători, în litera actualului regulament de transferări. Cu stimă,**

SAVU SPĂTARU,
președinte
GHEORGHE ȚIGLER
vicepreședinte

● PE SCURT ●

Constantin Udrea (Gologanu — Vrancea) : Nu se poate reveni la forma veche din lipsă de spațiu. Ați uitat că a apărut un meci în plus ? ; **Melu Corbeanca** (Tulcea) : În „caietul" dv. s-a strecurat o greșeală. Autorul golului rezițenilor, în meciul cu Steaua, a fost Nestorovici, nu Pușcaș ; **Petre Crețu** (Feteești) : După cum ați observat, Răducanu a jucat, și nu rău, în partidele cu R.D.G. și Finlanda ; **Emilia Necșanu** (Podeni — Botoșani) : Tot la Dinamo ; **R. Wetzer** (București, șos. Mihai Bravu nr. 42—62, etaj 9, ap. 125) posedă o colecție completă a revistei „Fotbal", pe care dorește s-o dea celor interesați ; **Aurel Popa** (Rm. Vîlcea) : Nu publicăm poezii de nici un fel.

UN FRUCTUOS DIALOG ÎNTRE PARTID ȘI POPOR

Întîlnirile cu oamenii muncii din uzine, fabrici, mari întreprinderi, de pe ogoare, consultarea lor largă și nemijlocită, pentru găsirea căilor optime de îndeplinire a sarcinilor măreţe care stau în faţa naţiunii noastre, cunoașterea deplină a realităţilor de pe teren, acolo unde se hotărăște de fapt soarta producţiei, fac parte din practica curentă a activităţii secretarului general al partidului, definește și caracterizează stilul său de lucru.

Săptămîna care a trecut a fost marcată de vizitele tovarășului NICOLAE CEAUȘESCU la Galaţi, Brăila și Tg. Mureș, care au prilejuit un nou și vast dialog între partid și popor în probleme de primă importanţă pentru economia ţării.

Șeful statului, fiul cel mai iubit și stimat al patriei, a fost întîmpinat pretutindeni cu dragoste, entuziasm și însufleţire.

Fiecare întîlnire cu tovarășul NICOLAE CEAUȘESCU reprezintă nu numai o mare cinste și bucurie pentru colectivele vizitate, dar constituie, în același timp, analize ale muncii făcute la cel mai înalt nivel de exigenţă, oferă posibilitatea prospectării responsabile a viitorului, punerii în valoare a unor resurse noi, necunoscute sau neglijate.

Caracteristică pentru această activitate a secretarului general al partidului este agenda de lucru densă, foarte variată, îmbrăţișînd problemele de fond ale muncii, cuprinderea unei tematici întinse cu recomandări de mare preţ pe care tovarășul NICOLAE CEAUȘESCU le face și urmărește apoi cu atenţie modul cum sînt transpuse în viaţă.

AGENDA POLITICĂ A SĂPTĂMÎNII

Pentru oamenii muncii din judeţul și orașul Galaţi, întîlnirea cu tovarășul NICOLAE CEAUȘESCU a coincis cu un alt moment sărbătoresc, aniversarea a 80 de ani de la înfiinţarea Șantierului naval din localitate. Colectivul de aici raportează secretarului general al partidului că este gata pentru producţia de nave de mare tonaj, cu un grad sporit de complexitate — printre care mineraliere și petroliere de 150 000 tone !

La marele Combinat siderurgic, apoi printre constructorii de maşini din Brăila, la Combinatul de îngrășăminte chimice din Tg. Mureș, la Fabrica pentru modernizarea industriei ușoare și la Întreprinderea de prelucrare a lemnului din același oraș, secretarul general al partidului s-a interesat îndeaproape de modul cum se destășoară producţia, de creșterea eficienţei ei — prin scăderea cheltuielilor, a consumului de materii prime —, de nivelul material și cultural al celor ce muncesc. Grija faţă de om, faţă de un viitor tot mai îmbelșugat și mai fericit al poporului nostru preocupă permanent pe secretarul general al partidului.

Un moment deosebit al vizitei la Tg. Mureș l-a constituit inaugurarea noului teatru din localitate. Pe prima filă a Cărţii de onoare, tovarășul NICOLAE CEAUȘESCU a scris :

„Mîndrie a oraşului Tg. Mureș, noul teatru obligă pe creatorii de artă pe artiști, să-și închine talentul, întreaga capacitate, educării într-un spirit nou, socialist, a oamenilor muncii, propagării artei și culturii socialiste, inspirată din istoria glorioasă a poporului nostru, din viaţa și munca sa eroică de astăzi, din activitatea înfrăţită a tuturor oamenilor muncii de pe aceste meleaguri, fără deosebire de naţionalitate.

Îmi exprim convingerea că organele de partid și de stat locale, vor asigura ca în acest lăcaș să înflorească o activitate culturală multilaterală, menită să îmbogăţească viaţa spirituală a oamenilor muncii de pe aceste meleaguri".

La marile adunări populare care au avut loc la Galaţi, Brăila și Tg. Mureș, secretarul general al partidului a rostit ample cuvîntări, în care au fost abordate probleme de o deosebită importanţă pentru înfăptuirea politicii interne și externe a statului nostru, pentru îndeplinirea marilor obiective însufleţitoare puse în faţa întregii naţiuni de cel de-al X-lea Congres și Conferinţa Naţională ale partidului.

INDIFERENT DE „VERDICTUL" | DE LA 3 NOIEMBRIE

PROBLEMELE ECHIPEI NAȚIONALE RĂMÎN ACELEAȘI...

Echipa noastră naţională se găsește într-o situaţie neobișnuită : și-a terminat jocurile din cadrul grupei preliminare a C. M., dar nu știe încă dacă se califică sau nu pentru turneul final care se va desfășura anul viitor în R.F.G. ! Ea trebuie să aștepte verdictul după amiezii de 3 noiembrie, cînd rezultatul partidei Albania — R. D. Germană va fixa configuraţia finală a clasamentului.

Indiferent de sensul în care va veni decizia de la Tirana, în favoarea sau în defavoarea reprezentativei noastre, se cuvine să facem azi un prim (și deci, deocamdată, succint) bilanţ al activităţii echipei naţionale în cadrul acestor preliminarii.

În prima parte, cînd echipa s-a aflat sub conducerea antrenorului Angelo Niculescu, a realizat o victorie la București, cu 2—0 în faţa Albaniei, și acel nefericit meci nul (1—1) cu Finlanda, la Helsinki. Bilanţ, desigur, slab, de natură a influenţa negativ șansele de cîștigare a primului loc în grupă. În acest an, încă din ianuarie, la conducerea tehnică a „tricolorilor" a trecut Valentin Stănescu. În noile condiţii, echipa României a învins cu 4—1, la Tirana, apoi a cîștigat la București cu 1—0 în faţa reprezentativei R. D. Germane, a pierdut la Leipzig cu 2—0 și, în fine, duminică, a realizat victoria cea mai netă din palmaresul său, acest 9—0 cu Finlanda.

Deși se spune — și în mare măsură este adevărat — că nici un meci de fotbal nu seamănă cu altul, că fiecare partidă are istoria sa proprie, totuși, se poate face **o comparaţie între cele două etape diferite pe care le-a parcurs echipa naţională în aceste preliminarii,** ajungîndu-se la concluzia că **etapa a II-a** (Valentin Stănescu) **a fost mai bună.** Comparînd doar meciurile cu Finlanda și Albania constatăm : 4—1 la Tirana este mai bun decît 1—1 la Helsinki, iar 9—0 cu Finlanda pe „23 August" este mai valoros — și ca rezultat în sine și prin prisma clasamentului grupei — decît 2—0 cu Albania pe același stadion, în toamna trecută. Rezultatele meciurilor cu R.D.G. (1—0 și 0—2) nu pot servi ca element de comparaţie, ele fiind obţinute în aceeași etapă și înscriindu-se, într-un fel, în niște coordonate obișnuite, fiecare dintre cele două aspirante la șefia grupei cîștigînd meciul direct pe terenul său.

Conchizînd că etapa a doua a activităţii echipei naţionale a fost mai fructuoasă, nu urmărim altceva decît să subliniem că — din cînd în cînd — **în viaţa unei echipe reprezentative este nevoie să intervină cîte un suflu nou, înnoitor, care să împiedice conservatorismul, staticismul.** Or, în toamna trecută, în viaţa echipei naţionale se instalase o atmosferă de plictiseală, de delăsare, un spirit rutinier, care s-au concretizat negativ prin rezultatele cunoscute. Din ianuarie însă, prin numirea unei noi conduceri tehnice, la echipa naţională se poate afirma că s-a schimbat ceva. Au apărut noi căutări, atît ca manieră de joc, cît și ca efectiv de jucători, s-a îmbunătăţit atmosfera. Desigur, **multe lipsuri au continuat să se manifeste, cele 9—10 luni n-au fost suficiente pentru o largă primenire a lotului sau pentru o structurală modificare a stilului de joc.** De aceea, poate, nici efortul de a salva o calificare compromisă de punctul pierdut în septembrie 1972 la Helsinki, nu va da rezultat, pentru că — oricît ne-ar place să credem altfel — echipa R. D. Germane are totuși prima șansă la Tirana.

Meciul echipei noastre cu Finlanda trebuie însă reţinut în mod deosebit nu ca un mare succes în sine al fotbalului nostru **ci ca o ilustrare a unui principiu de lucru.** Concret, pentru prima oară (chiar în această a doua etapă, sub bagheta lui Valentin Stănescu) s-a procedat la alcătuirea mai curajoasă a formaţiei, spiritul novator a acţionat mai pregnant, mai vizibil : duminică au debutat Sameș și Dudu Georgescu, au reapărut Marcu și Pantea, Cornel Dinu a redevenit mijlocaș (ceea ce a contribuit la creșterea spiritului ofensiv).

Iată, așadar, cîteva aspecte, extrase din recentul meci cu Finlanda, care vin să confirme încă o dată că **fotbalul nostru are reale resurse, dar că ele trebuie curajos și atent exploatate.** Desigur, este vorba în primul rînd de **fondul de jucători, de felul** cum se efectuează **descoperirea valorilor, creșterea lor și — în ultimă instanţă — nominalizarea lor pentru echipele reprezentative,** care trebuie să fie exponente reale ale capacităţilor unui fotbal naţional.

Dumitrache I — M. Sandu, un cuplu de înaintași centrali care a înscris duminică 4 goluri

În această ordine de idei, ni se pare clar că întregul proces de promovare a cadrelor pentru loturi nu poate fi asigurat de un singur om, antrenorul principal al echipei naţionale, ajutat eventual de secundul său. **Este nevoie ca între el și antrenorii de la cluburi să fie o permanentă legătură de colaborare, să se instituie un sistem permanent de consultări.** Dacă din acest punct de vedere existau unele lacune serioase în anul trecut, trebuie să spunem că nici în condiţiile acestui an nu s-au înregistrat ameliorări integrale. Chestiunea **largii consultări a antrenorilor de club, a participării (și răspunderii !) lor la alcătuirea lotului sau chiar a echipei naţionale rămîne în continuare deschisă,** constituie o cale, o metodă de lucru ce poate duce la rezultate bune și de aceea nu trebuie neglijată.

La această oră, echipa naţională are unele șanse teoretice de a se califica pentru „Weltmeisterschaft". Fie că aceste șanse se vor materializa, fie că nu, problemele sale rămîn însă neschimbate. Între aceste probleme, una — pe care am mai semnalat-o în paginile revistei noastre — este și aceea **a rolului Colegiului central al antrenorilor.** Acest colegiu, care trebuie să reprezinte cea mai înaltă autoritate tehnică din fotbalul nostru, nu trebuie să fie simplu spectator atunci cînd este vorba de echipa României. Dimpotrivă, antrenorul echipei naţionale ar trebui să prezinte **orientarea sa în faţa Colegiului, cu care să facă o confruntare de idei, o reală dezbatere, care să-l ajute în alegerea liniei de acţiune practică.**

În fine, una din cele mai importante lecţii cu care am ieșit din suita meciurilor din grupă este — oricît ar încerca unii s-o combată — aceea **a necesităţii potenţialului atletic superior al unei echipe naţionale care dorește să obţină rezultate bune în actuala conjunctură internaţională.** Calităţile tehnice nu pot găsi posibilităţi de exprimare în fotbalul modern dacă nu sînt susţinute și de pregătirea fizică necesară, de „armătura" atletică, latură pe care o admirăm permanent la echipele engleze, olandeze, din R.F.G. sau R.D.G. și care nu întîmplător obţin performanţe dintre cele mai bune pe plan european, atît la nivel de reprezentative cît și la nivel de competiţii interclubur.

În acest moment de „punct final" al evoluţiei echipei noastre naţionale în grupa a IV-a a preliminariilor C. M., am reţinut doar cîteva aspecte, din cele mai generale, legate de activitatea „tricolorilor", în cele două mari etape de care am vorbit în introducere. Desigur, aspectele ce se pot releva sînt mult mai numeroase, se pot face referiri de detaliu din cele mai diverse.

Revista noastră își propune să se ocupe mai departe de aceste probleme, mai ales că — fie că ne calificăm, fie că nu ne calificăm pentru C. M. — noi competiţii ne stau în faţă, preliminariile Campionatului Europei, preliminariile olimpice, etc.

FOTBAL

SUBLINIERI

INVITAȚIE...

Din nou despre antrenori. S-ar putea spune : ce aveţi cu antrenorii ? **Ei sînt primii vinovaţi de belelele fotbalului ? Uitaţi federaţia, clubu-rile, jucătorii și chiar pe voi ziariștii ?**

Nu uităm pe nimeni. Nici chiar pe noi, ziariștii, dintre care unii au început să se înţepe prin coloanele unor ziare și reviste, cu variaţiuni pe această temă.

DE CE ÎN PRIMUL RÎND ANTRENORII ? **Pentru că ei sînt profesorii în fotbal.** Avem școli de arhitectură, medicină și inginerie cu reputaţie, cel puţin continentală, deoarece avem profesori excelenţi, de toate gradele, pentru aceste profesii. Considerăm prin urmare, că este de datoria noastră să sugerăm, să pledăm pentru ca **profesia de antrenor să devină bine organizată, încurajată, ierarhizată, stimată și retribuită asemenea celorlalte cadre didactice** care mînuesc, modelează și perfecţionează aluate atît de preţioase, copiii și tinerii pe drumul dezvoltării spirituale și fizice.

Iată de ce, prin titlul dat azi **„mijlocului"** revistei noastre, ANTRENORII — LA ORDINEA ZILEI, vrem să se înţeleagă că fotbalul are nevoie să rezolve **mai întîi de toate** problemele legate de **profesorii de fotbal.** Acestea se pot soluţiona, indiferent de Weltmeisterchaft /74, cupele europene sau campionatele interne.

În acest număr al revistei punem la dispoziţia cititorilor, în primul rînd al celor interesaţi, **lumea aparativă a fotbalului, de circa 100 000 de persoane,** inclusiv jucători, antrenori, arbitri, oficiali, conducători de echipe cît și pentru iubitorii fotbalului, **un documentar, de fapt teme de meditaţie,** pentru răspunsuri sincere, competente, pe care le aștep-tăm.

Nu concluzionăm pentru că sîntem convinși că vom primi multe argumente, propuneri și idei valoroase, care să ne permită să publicăm o oglindă fidelă a problemei antrenorilor și să prezentăm soluţiile cele mai practice, cele mai utile, **pentru ca viitorii fotbaliști să aibă de la vîrsta școlii primare pînă la aceea a definitivării pentru viaţă, o instruire adecvată, gradată, competentă și o perfecţionare la nivel european și mondial pentru aceia care s-au distins prin talent și pregătire în acest sport.**

Prin urmare, **dorim să încurajăm orice idee valoroasă, să fim departe de polemici sau atacuri personale.** Vrem **ca tot și toţi** cei ce pot folosi cu adevărat fotbalului pe acest drum spinos al antrenoratului, să se înregimenteze cu trup și suflet, sprijiniţi concret de forurile oficiale care, sîntem convinși, **vor înţelege necesitatea reorganizării, reconsiderării și stimulării,** din toate punctele de vedere, ale unei profesii fără de care fotbalul nu poate progresa.

Nume de antrenori prestigioși, cu rezultate excelente se află azi, din diferite motive, în afara eșalonului superior divizionar, la categorii inferioare, la centre de copii, în învăţămînt, pe posturi de consilieri etc. : **Nicolae (Coco) Dumitrescu,** antrenor emerit, **Constantin Laurenţiu** (care a adus echipa Politehnica Iași în Divizia A), **Traian Ionescu,** consilier, **Ion Ionescu,** fostul internaţional rapidist, cu școala de antrenori absolvită la Köln, **Marin Bărbulescu, Eugen Iordache, Andrei Mercea, Ștefan Onisie, M. Maksai, Eugen Mladin,** s.a. Ce trebuie făcut pentru a fi readuși pe primul plan al fotbalului ?

Soluţia nu este simplă, dar de ce oare, în învăţămînt, profesorii la catedre sînt numiţi de către forul cel mai înalt al profesiei respective iar în fotbal se face la bunul plac ca după aceea să se petreacă repetate **„divorturi"**, așa cum rezultă din statistica noastră. Desigur că înţelegerile solide între cluburi și antrenori trebuie încurajate însă, în interesul fotbalului, acolo unde există situaţii de neînţelegeri din cauze subiective, neprincipiale, **cineva** trebuie să intervină.

Am insistat ceva mai mult asupra necesităţii utilizării celor mai bune cadre. Rămîn însă deschise numeroase aspecte ale antrenoratului pe care sperăm să le înregistrăm din partea celor care ne vor scrie.

Încă o dată, **o invitaţie** călduroasă, de participare sinceră la dezbaterea noastră. Vă invităm, deci, să ne scrieţi pe această temă, pe adresa revistei.

Aurel NEAGU

CONTINUĂM ANCHETA NOASTRĂ LA DIVIZIONARELE A CU SLABE COMPORTĂRI

U.T.A. CELOR DOUĂ ADEVĂRURI

1. TRIBUT PREGĂTIRII NECORESPUNZĂTOARE

2. CONFLICT ÎNTRE „VECHI" ŞI „NOU"

MIHAI FLORE (președintele clubului) : „Echipa plătește tribut pregătirii necorespunzătoare dinaintea campionatului. Antrenorii Toma Jurcă și Liviu Coman vor trebui să fie mai hotărîți în promovarea și titularizarea unor jucători ca Purima, Trandafilon, Munteanu...".

TOMA JURCA (antrenor principal) : „U.T.A. a pierdut, ușor, prea mulți jucători. La pregătirea dinainte de campionat n-am avut la dispoziție întregul lot. În jocuri n-au fost respectate sarcinile date, în special de unii titulari ca Domide, Kun, Broșovschi. Și acum unii jucători se gîndesc să plece de la U.T.A.".

EUGEN POJONI (căpitanul echipei) : „N-am fost, toți, bine pregătiți. Cu o săptămînă înainte de campionat, Domide, Kun și Popovici nu reveniseră la echipă..."

MIRCEA AXENTE : „Am avut meciuri foarte grele. Și tocmai în aceste meciuri titularii n-au dat randamentul maxim".

GAVRIL BIRĂU : „Mulți dintre noi simt și acum efectele celor patru ani de eforturi mari. Cei tineri — proaspeții sosiți — n-au corespuns exigențelor".

LADISLAU BROȘOVSCHI : „N-am fost în plenitudinea forțelor. Am avut și ghinion în meciurile cu A.S.A., Dinamo și Universitatea Craiova".

MIROSLAV VIDAC : „Apărarea a jucat foarte slab. Existența unor neînțelegeri între jucători privează echipa de o comportare mai bună".

PAUL POPOVICI : „Am vrut să jucăm, dar n-am putut mai mult".

SILVIU IORGULESCU : „Cu zece zile înainte de campionat, la U.T.A. se pregăteau doar șapte jucători. Apoi au intervenit și unele discuții neprincipiale între noi".

ATILA KUN : „S-au făcut prea multe greșeli în apărare".

GHEORGHE TRANDAFILON : „Credeam că aici, la U.T.A., voi găsi un colectiv sudat, unit. N-a fost așa. Nici acum echipa nu constituie un tot".

LIVIU COMAN (antrenor secund) : „Nu am intrat în campionat în forma corespunzătoare. Motivele se cunosc, ele au fost independente de voința și dorința noastră, a antrenorilor, de a munci așa cum trebuie".

IOAN STOENESCU (tehnician la Întreprinderea textilă Arad) : „1. U.T.A. e împărțită în două grupuri ; 2. Unii jucători nu mai vor să joace la noi (Domide, Kun, Popovici) ; 3. Antrenorii, prea umblă cu duhul blîndeții față de cei vinovați sau nepregătiți. Acestea sînt, cred eu, cauzele slabei comportări".

IOAN BABĂU (președintele secției de fotbal) : „Procesul de instruire a suferit foarte mult. Pojoni, Domide, Popovici, Birău, Broșovschi (în primele șase etape) au jucat foarte slab. Nu s-a folosit bine perioada de pregătire precompetițională. Lipsa de curaj în promovarea unor jucători ca Purima, Trandafilon, Munteanu, chiar cu riscul unor eventuale eșecuri, dar cu perspectiva titularizării lor și-a spus și ea cuvîntul".

Zilele trecute am fost la Arad. La U.T.A. Am stat mult de vorbă cu reprezentanți ai clubului, cu antrenorii echipei, cu toți jucătorii arădeni, cu muncitori din uzină — suporteri de ani de zile ai formației de șase ori campioană a țării. I-am rugat să ne împărtășească opiniile lor față de comportarea foarte slabă a echipei în prima jumătate a turului campionatului. Toți (cu excepția lui **Domide**, care sub nici un motiv n-a vrut să spună nimic ; probabil că lui îi este absolut indiferentă soarta echipei care l-a crescut, promovat și lansat pe orbita consacrării depline) au căutat să-și afirme deschis, sincer, cu spirit de răspundere ideile care-i frămîntă, să se dezvăluie motivele datorită cărora U.T.A. nu reușește să se redreseze după campionatul trecut fiind s-a zbătut, mai tot timpul, în vîrtejul din subsolul clasamentului.

Răspunsurile se află, punctate, alăturat. Clare, concise, semnificative. Se poate observa lesne că, din aproape toate afirmațiile celor cu care am stat de vorbă, se desprind două mari ADEVĂRURI cărora U. T. A. de azi le plătește tribut greu, datorită cărora corabia fostei noastre campioane de acum cîțiva ani scîrțîie din încheieturi pe valurile campionatului. Primul dintre aceste adevăruri, cheia problemei, cauza principală a comportării submediocre a formației arădene este, fără îndoială...

...PREGĂTIREA NECORESPUNZĂTOARE, EFECTUATĂ ÎNAINTEA CAMPIONATULUI U.T.A. a ratat startul pregătirilor. De ce ? **„Jucătorii au încheiat campionatul trecut cu gîndul de ducă** — afirmă antrenorul **T. Jurcă. După meciul cu Craiova, cei mai mulți au plecat, dornici să se legitimeze la alte cluburi. U.T.A. nu-i mai interesa".** Așa se face că înaintea începerii campionatului U.T.A. n-avea practic 11 jucători ! **Kun** și **Popovici** plecaseră la București, **Domide, Pîrău** și **Petrișor** la Timișoara, **Condruc** la Baia Mare, **Călărașu** și **Calinin** la Suceava. **Purima** și **Schep** fuseseră și ei plecați, cu lotul de tineret, la Berlin. În plus, noii veniți, **Iorgulescu, Trandafilon, Munteanu** încă nu fuseseră legitimați. Cu mare greutate clubul a reușit să-i adune de pe drumuri pe cei cărora U.T.A. nu le mai... convenea, dar față de care au uitat că au foarte mari obligații ca jucători și ca oameni. Și cînd, în sfîrșit, întregul lot actual era prezent la pregătiri, nu se mai putea face nimic. Pînă la meciul din prima etapă, cu Steagul roșu, la Brașov, mai rămăsese exact o săptămînă ! **U. T. A. A INTRAT DECI, ÎN CAMPIONAT, NEPREGĂTITĂ. Iar jucătorii care s-au prezentat cei mai slab au fost tocmai TITULARII,** pionii centrali, cei pe umerii cărora U. T. A. a urcat pînă la satisfacțiile supreme : **Domide, Popovici, Kun, Broșovschi, Birău, Pojoni.** Randamentul scăzut, cu mult sub posibilitățile lor și foarte departe de pretențiile avute față de ei, a privat echipa de unele succese pe care le-ar fi meritat, de multe puncte care, adăugate celor obținute, ar fi plasat formația pe o cu totul altă treaptă a clasamentului, una de pe care ar fi putut privi cu mult mai multă încredere evoluția ei viitoare. Este vorba, în primul rînd, de eșecurile de pe teren propriu, cu Dinamo și Universitatea Craiova, partide în care U. T. A. n-a jucat mai slab decît adversarele sale, dar în fața cărora a pierdut din cauza unor greșeli individuale în apărare (**Pojoni, Iorgulescu, Popovici**) și a unor ratări exasperante în atac (**Kun, Broșovschi, Domide**). Au fost erori cu repercusiuni adînci asupra moralului echipei, gafe născute, în ultimă instanță, din aceeași pregătire superficială pe care au făcut-o respectivii jucători, unii dintre ei și acum frămîntați de gîndul dezertării de sub culorile alb-roșu.

Domide a fost singurul jucător care a refuzat să comenteze situația actuală a echipei sale. Să sperăm că-și va spune... cuvîntul în meciurile viitoare din postura — din clișeu — autorului de goluri. Fază dintr-un meci pierdut (cu Universitatea Craiova) dar în care arădenii n-au jucat mai rău decît studenții.

Foto Marcel CANCIU

CONFLICTUL-NOD GORDIAN. O a doua „stîncă" de care s-a lovit corabia textilistă și peste, sau pe lîngă care încă n-a reușit să treacă, o constituie **FENOMENUL DE „RESPINGERE" A NOULUI VAL DE JUCĂTORI TINERI NOU VENIȚI SAU REVENIȚI LA U. T. A.** Pe lîngă faptul că vechii titulari, despre care aminteam mai sus, n-au dat încă randamentul normal, tot ei au fost cei care n-au privit cu toată înțelegerea necesară promovarea cîtorva jucători tineri, foarte talentați. De multe ori, **din această cauză, bunăvoința și ambiția noilor legitimați s-a lovit de opacitatea unor coechipieri care, în joc au preferat soluții necorespunzătoare, în locul unei colaborări eficiente cu Trandafilon, Munteanu, Ghiță, Kukla.** În aceeași ordine de idei trebuie să includem și refuzul sistematic al lui **Kun** de a juca pe stînga, pentru a-i da posibilitatea lui **Trandafilon** să-și încerce puterile ca vîrf. Cu atît mai mult pare de neînțeles acest refuz, cu cît știm, știu și antrenorii — au afirmat-o — știe toată lumea că jucătorul **Kun** POATE da un randament foarte bun pe extrema stîngă, tot așa cum **Trandafilon** POATE evolua mult mai bine în centrul liniei de atac, decît izolat pe extremă. Rezolvarea acestei probleme, ca de altfel, și titularizarea lui **Purima, Munteanu** sau **Ghiță**, nu depind decît de intransigența antrenorilor, de autoritatea lor. Că așa este bine, a dovedit-o în modul cel mai concludent partida amicală, de săptămîna trecută, de la Hunedoara, cînd, în prima repriză a jucat (slab) echipa standard și scorul a fost de . . . 0—1 ! După pauză, antrenorul **Jurcă** a introdus în teren jucătorii tineri și evoluția echipei s-a schimbat radical. **Munteanu** și **Trandafilon** (ca vîrf) mareînd fiecare, cîte un gol, al treilea fiind opera lui **Broșovschi**, cel care a ÎNTEȘES atunci să-i joace — de pe post de mijlocaș — ca la carte pe autorii celorlalte două goluri. Quod erat demonstrandum . . .

Fără îndoială, și alte cîteva cauze, de mai mică influență au condus această echipă, atît de stimată în fotbalul nostru, spre zona fără bucurii a clasamentului. Nu le vom mai comenta, mulțumindu-ne doar să le punctăm în rîndurile următoare :

Lipsa de preocupare (în ultimii ani) a clubului pentru creșterea și împrospătarea lotului de jucători. Ezitările conducerii tehnice în privința titularizării jucătorilor tineri. (Antrenorul Toma Jurcă, un bun tehnician, bine pregătit ar trebui să fie mult mai sever, mai hotărît cu unii jucători. Pentru că, așa cum afirmau președintele clubului și președintele secției de fotbal, „numai cu vorba bună e greu de realizat transformările radicale, stringent necesare"). Au survenit, între timp, și cîteva accidentări : Purima, Vidac, Trandafilon.

★

Astfel se prezintă tabloul problemelor actuale ale echipei arădene. Unele dintre ele au și fost rezolvate. Cazul pregătirii fizice. La Stîna de Vale, U. T. A. a lucrat intens. Jucătorii și-au dat seama că fără rezistența necesară nu mai au nici o șansă în disputele cu celelalte divizionare A. Acumulările obținute în prima întrerupere a campionatului au ajutat echipa să-și întărească forța de joc, mișcarea în teren făcîndu-se mai rapid, ritmul susținut menținîndu-se pe tot parcursul meciurilor cu A.S.A. și Universitatea Craiova. În continuare, eforturile cele mari vor trebui îndreptate spre OMOGENIZAREA „11"-lui de bază, spre titularizarea jucătorilor noi, spre recăpătarea încrederii, a moralului din anii trecuți cînd U.T.A., indiferent de poziția ocupată în clasament, acționa ca O ECHIPĂ, nu ca . . . 11 jucători intrați pe teren cu idei, ambiții și preocupări diferite. Așa cum s-au petrecut lucrurile în aproape toate etapele campionatului consumate pînă în prezent.

Laurențiu DUMITRESCU

• DIVIZIA A • ETAPA A 10-a •

DERBYUL DE LA CRAIOVA, UNIVERSITATEA – DINAMO, DOMINĂ PROGRAMUL

Odată cu ultimul meci din preliminariile C.M., disputat în urmă cu trei zile împotriva Finlandei, s-a consumat și ultima filă a calendarului oficial competițional din acest an la nivelul echipei naționale. De duminică, campionatul republican reintră plenar în drepturi, cu etapa a X-a. De-acum înainte întreaga atenție se îndreaptă, firesc, asupra meciurilor care au mai rămas pînă la sfîrșitul turului, acestea constituind — sperăm — prilejul unor dispute spectaculoase pentru un loc cît mai bun în clasament, pentru o poziție care să asigure fiecărui combatant șanse reale în lupta aspră pentru supremație și mai ales, pentru supraviețuire.

La sfîrșitul acestei săptămîni, deci, se reia firul competiției noastre nr. 1. „Capul de afiș" al etapei, partida care polarizează indiscutabil interesul cel mai mare, este programat în orașul care în ultima vreme ne-a obișnuit cu derbyuri și recorduri de asistență, la Craiova. Aici, protagonistele ediției trecute a campionatului, Universitatea și Dinamo, amîndouă la ora actuală singurele reprezentante ale soccerului nostru în competițiile oficiale europene, se vor întîlni într-un joc de tradiție și în același timp de mare importanță pentru configurația clasamentului final al acestei toamne. Cîștigînd sîmbătă, studenții craioveni pot lua o serioasă opțiune asupra cuceririi titlului de campioană, cel puțin pentru prima jumătate a întrecerii republicane. O victorie, în schimb, a dinamoviștilor sau chiar un meci egal i-ar menține pe aceștia în imediata vecinătate a liderului, ceea ce ar da, indiscutabil, luptei din fruntea clasamentului un plus de interes, de echilibru și frumusețe.

O deosebită importanță pentru perspectiva disputei competiționale, prezintă și partida de la Constanța, unde formația antrenată de Hașoti, angajată hotărît în urmărirea „tricoului galben", nu-și poate permite luxul de a pierde punctul pe care U.T.A. visează să-l cîștige, pentru a se putea despinge de zona retrogradării.

Două întîlniri, teoretic echilibrate, au loc în Banat, la Timișoara și Reșița. În prima, Politehnica are de înfruntat un atac (cel al steliștilor bucureșteni) subtil și eficace, în timp ce C.S.M. se va găsi, cu siguranță, în fața unor dificile probleme de joc pentru a putea depăși una dintre cele mai ermetice apărări ale campionatului, aceea a stegarilor brașoveni.

La Cluj, Pitești și Petroșani prima șansă surîde, după calculul hîrtiei, gazdelor. Adică Universității, F.C. Argeșului și Jiului. Dar replica oaspeților nu este de neglijat, Sport Club, Petrolul și Politehnica Iași numărîndu-se printre formațiile care nu o dată s-au întors din deplasare cu unul sau chiar două puncte.

În sfîrșit, în Capitală, două partide în care Rapid și Sportul studențesc, aflate deocamdată, în subsolul clasamentului, au ocazia să-și îmbunătățească zestrea de puncte și chiar poziția în clasament. Aceasta bineînțeles dacă A.S.A. și respectiv C.F.R., adversarele de duminică ale giuleștenilor și studenților bucureștenî, nu au și ele un cuvînt de spus. Altminteri...

(M.I.)

CLASAMENTUL

1.	UNIVERSITATEA Craiova	9	7	2	0	17— 6	16
2.	F.C. Constanța	9	6	1	2	16— 7	13
3.	DINAMO București	9	6	1	2	16—11	13
4.	STEAUA București	9	5	1	3	15— 9	11
5.	POLITEHNICA Iași	9	5	0	4	9— 9	10
6.	C.S.M. Reșița	9	3	3	3	16—13	9
7.	POLITEHNICA Timișoara	9	4	1	4	7— 8	9
8.	UNIVERSITATEA Cluj	9	3	2	4	9— 8	8
9.	STEAGUL ROȘU Brașov	9	3	2	4	7— 8	8
10.	SPORT CLUB Bacău	9	4	0	5	11—15	8
11.	F.C. ARGEȘ Pitești	9	3	2	4	11—15	8
12.	C.F.R. Cluj	9	3	2	4	14—19	8
13.	A. S. ARMATA Tg. Mureș	9	3	2	4	12—18	8
14.	SPORTUL STUD. Buc.	9	3	1	5	14—11	7
15.	PETROLUL Ploiești	9	3	1	5	10—13	7
16.	U.T. Arad	9	3	1	5	8—15	7
17.	JIUL Petroșani	9	2	2	5	11—13	6
18.	RAPID București	9	2	2	5	9—14	6

ETAPA A X-a

• CRAIOVA : Universitatea — Dinamo București **(se dispută sîmbătă)**

• CONSTANȚA : F. C. Constanța — U. T. Arad

• TIMIȘOARA : Politehnica — Steaua București

• REȘIȚA : C.S.M. — Steagul roșu Brașov

• CLUJ : Universitatea — Sport Club Bacău

• PITEȘTI : F.C. Argeș — Petrolul Ploiești

• PETROȘANI : Jiul — Politehnica Iași

• BUCUREȘTI : Rapid — A.S.A. Tg. Mureș **(stadionul Giulești)**

• BUCUREȘTI : Sportul studențesc — C.F.R. **(stadionul Republicii)**

Meciurile încep la ora 15.

UN SCOR CARE ADUCE „TRICOLORILOR“ O ŞANSĂ (TEORETICĂ) ÎN PLUS...

ACEST 9-0 ŞI CÎTEVA DIN IMPLICAŢIILE SALE

La a 252-a întîlnire din viaţa sa, echipa României a realizat cel mai mare scor al acestei activităţi, 9—0 (5—0) cu selecţionata Finlandei. Peste această performanţă, de ordin statistic, succesul de proporţii din faţa unsprezecelui finlandez are o înrîurire directă asupra actului final din grupa a IV-a preliminară. Golul marcat de Dudu Georgescu, al nouălea, a provocat :

1. Depăşirea diferenţei de golaveraj, de către echipa noastră, cu un punct ceea ce elimină — în cazul înregistrării unui rezultat de egalitate la Tirana — şi ipoteza unui meci de baraj pe teren neutru. Cum se ştie, la egalitate de puncte şi de golaveraj, se programează un meci pe stadion neutru.

2. A anulat echipei R.D. Germane posibilitatea de a se califica prin două din cele trei variante ale meciului de la Tirana : victorie sau egalitate, reducînd-o doar la una — victorie — şi acordînd, în schimb (prin deteriorarea golaverajului selecţionatei Finlandei) echipei Albaniei posibilitatea de a ocupa locul al treilea din serie şi în cazul obţinerii numai a unei egalităţi în jocul de la 3 noiembrie şi nu neapărat prin victorie.

3. A modificat substanţial planurile tactice ale selecţionerului Georg Buschner. La puţin timp după comunicarea rezultatului de la Bucureşti, selecţionerul reprezentativei R.D. Germane a revăzut filmarea integrală a partidei Albania — Finlanda pe care o echipă specială a înregistrat-o miercurea trecută pe stadionul din Tirana. Vă reamintim că antrenorul formaţiei R.D. Germane a fost şi el prezent la întîlnirea citată.

Prin cel mai mare scor din istoria echipei naţionale, posibilităţile de calificare ale sale au crescut, deşi „calculele hîrtiei“ lasă cea mai mare parte perspectivelor de a intra în turneul final al C.M. 1974 reprezentativei R.D. Germane. Noi nu uităm, totuşi, că selecţionata Albaniei a mai produs schimbări de ultimă oră, veritabile mari surprize în faze eliminatorii, ea fiind cea care a dus selecţionata **Iugoslaviei** la turneul final al **Campionatului Europei**, ediţia 1968, printr-un rezultat de egalitate în faţa redutabilei reprezentative a **R.F. Germania.** Pînă la 3 noiembrie, aşteptăm, deci, cu speranţe...

Era clar că realizarea unei diferenţe de goluri puţin obişnuită cum este acest 9—0 nu se poate materializa decît printr-un mare efort de voinţă, printr-o puternică încredere în reuşita lor, de care aveau nevoie tricolorii. Conduşi de căpitanul lor — **Dinu** — cu avîntul şi îndrăzneala din care e parcă construit, tricolorii au muncit în acest joc cu o demnă de admirat hărnicie. Bine îndrumaţi de antrenorii **Valentin Stănescu** şi **Robert Cosmoc**, ei au căutat să realizeze un presing permanent, acţiune căreia înaintaşii mult mai refractari la acest capitol (precum Marcu sau Dumitrache) s-au dedicat cu toată convingerea. Faptul că viteza de joc a fost menţinută, tot cu preţul unor eforturi pe care le subliniem, a contribuit pe de o parte la măcinarea selecţionatei finlandeze, iar pe de alta a permis presiuni sufocante care au dezechilibrat, psihic, adversarul. S-a cîştigat — şi meciul, cu scopul său..., cifric precis ; o cerea stringent în periculozitatea acţiunilor prin construirea de atacuri perpendiculare, prin grăbirea transmiterii balonului în zona de la mijlocul terenului, prin încercarea lansărilor în adîncime, la mare distanţă. Împreună cu spiritul combativ al întregii echipe, de dăruirea ei, iată elementele de joc care ni s-au părut cele mai lăudabile. **Un cîştig real pentru perspectivele naţionalei îl reprezintă şi adaptarea şi randamentul dat de tinerii sau noii jucători folosiţi în meciul de duminică. În primul rînd Mircea Sandu, apoi Marcu şi Sameş. Sondajele, încercările pentru remanierea pe care timpul o impune lotului nostru reprezentativ au, în plusurile jocului cu Finlanda, tot atîtea îndemnuri la continuare.**

Modul spectaculos şi fructuos în care echipa naţională şi-a luat „la revedere!“ pe 1973 de la publicul, atît de legat sufleteşte de ea, primeşte deci calificative frumoase şi dă moral pentru viitor. Privind înainte cu toată forţa răspunderii, nu trebuie să uităm, în virtejul celor nouă goluri, că adversarul de duminică e de o clasă modestă, că venea după un joc solicitant. Să vedem deci şi frumuseţile, dar şi răspunderile acestui 9—0. Acestea din urmă se referă, sigur, şi la momentele de „absenţă“ ale reprezentativei (vezi acel 1—1 de la Helsinki care ne doare atît de mult, acum), dar privesc mai cu seamă semnalele de alarmă primite de echipele reprezentative noastre în sensul unor mineri în urmă la acele capitole care devin tot mai precumpănitoare în evoluţia fotbalului. Între scorul-maxim al echipei naţionale deci posibilităţile unsprezecelui reprezentativ) şi obligaţiile pe plan general a unor reconsiderări în activitatea de instruire a fotbalului nostru e concluzia bunului simţ şi al măsurii după acest răsunător 9—0.

Eftimie IONESCU

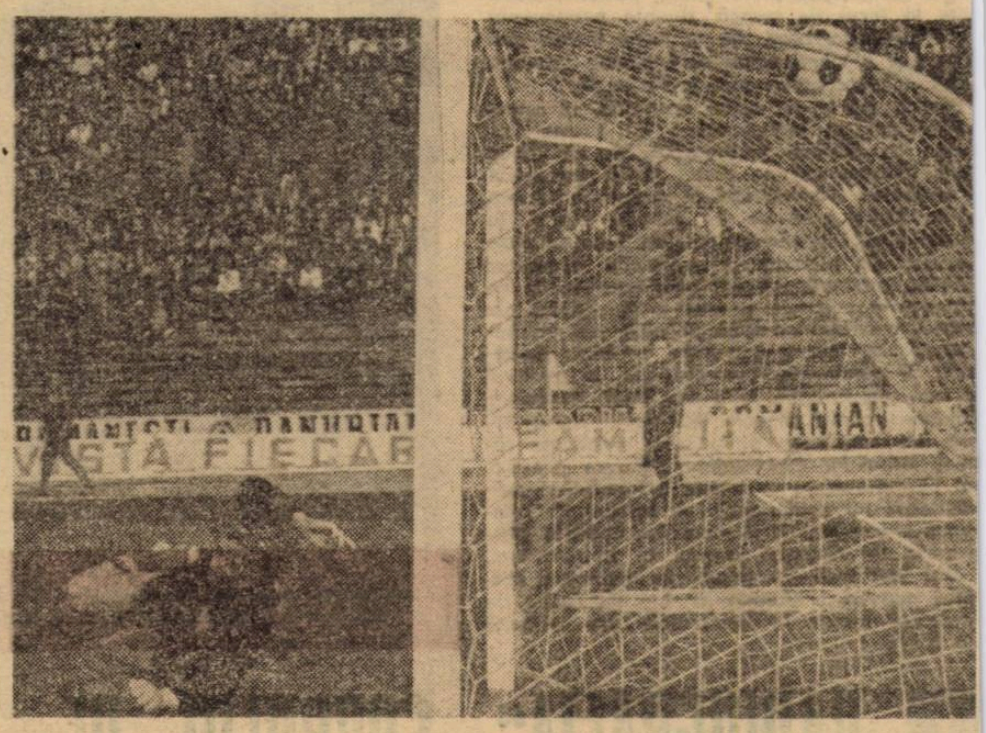

BUCUREŞTI. Primul gol al meciului. Dumitru a executat impecabil lovitura liberă

COMPORTAREA JUCĂTORILOR

Înainte de a vă prezenta obişnuitele noastre aprecieri, însoţite de nota acordată fiecărui jucător în parte, considerăm că indiferent de replica şi valoarea adversarului întîlnit, victoria tricolorilor la un astfel de scor, neobişnuit pentru ei şi pentru noi într-o întîlnire cu caracter oficial, s-a materializat ca urmare a marelui travaliu depus în teren de toţi jucătorii şi a seriozităţii pe care întreaga echipă a afişat-o de-a lungul celor 90 de minute. Dacă la unii notaţiile sînt mai mici, această apreciere are ca punct de plecare fie lipsa de solicitare din partea adversarului, fie inconstanţa în joc marcată de realizări mai mult sau mai puţin bune pe parcursul unei partide care, repetăm, a reclamat efortul cuvenit.'

Iată acum, succint, caracterizarea şi nota pe care revista noastră o acordă celor 12 jucători care au evoluat duminică pe gazonul de la „23 August“ :

RĂDUCANU : Mai mult ca sigur că titularul echipei naţionale şi-ar fi dorit o partidă în care să-şi etaleze din plin marile lui calităţi. Dar adversarul nu i-a pus decît două sau trei probleme pe care le-a rezolvat sigur şi lucid, fără prea mari eforturi, reparînd şi acea greşeală a lui Sameş. În rest, s-a cam plictisit în poartă. **Nota : 7.**

SĂTMĂREANU : Realizările lui de fundaş ofensiv, căci de cele mai multe ori s-a aflat în această postură pe care însuşi jocul o reclama, au alternat cu plusuri şi cu minusuri. A şutat de cîteva ori spre poartă, imprecis. **Nota : 7.**

ANTONESCU : Gata oricînd să aleagă soluţia cea mai simplă posibilă — a făcut-o de cîteva ori — totuşi el a avut destul de puţin de lucru. În cîteva rînduri l-a stopat bine pe masivul Paatelainen, însă am notat şi unele momente mai puţin inspirate în intervenţiile sale. **Nota : 7.**

SAMEŞ : Reactivat pe postul de fundaş central în echipa naţională, ca urmare a avansării lui Dinu în linia mediană, el nu a convins suficient de mult asupra formei sportive pe care o deţine, şi asta într-o partidă ce nu i-a adus în faţă nişte atacanţi vicleni şi cu calităţi tehnice deosebite. Rînd pe rînd Manninen şi Paatelainen l-au descumpănit destul de uşor făcîndu-şi drum spre poarta lui Răducanu. Destul de rigid şi fără viteză de deplasare. **Nota : 6.**

DELEANU : Inimos ca întotdeauna, a făcut numeroase curse ofensive, soldate cu pase exacte şi eficace, aşa cum a fost aceea dată lui Marcu şi prelungită de acesta la M. Sandu, din care s-a înscris al treilea gol. **Nota : 8.**

DUMITRU : A făcut cel mai bun meci al său, în acest an, în echipa naţională. A fost un permanent sprijin al atacului, dînd pase variate şi utile. **Nota : 9.**

DINU : Numai şi pentru marele lui travaliu, pentru această risipă de energie făcută fără menajamente şi i se cuvin bune aprecieri. În acest nou post (care nu-i este totuşi nou) el a adus acel plus de viteză în joc, la mijlocul terenului, acea orientare a atacurilor mai pe direcţia porţii adverse, prin încercările de lansare a vîrfurilor noastre. Din acest punct de vedere, pasa din care Dudu Georgescu a marcat ultimul gol al partidei este elocventă, prin rapiditatea şi promptitudinea cu care Dinu a executat-o. Sigur că a şi greşit, dar poate aceste inexactităţi au venit şi din acea oboseală acumulată din joc. **Nota : 8.**

PANTEA : Revine şi el, dar după o lungă absenţă, în prima garnitură a ţării. În prima parte a jocului s-a dovedit stîngaci în faţa fundaşului Ranta. De la acea lovitură liberă din care Dumitrache a înscris (min. 45), îl vedem mai cu folos în joc, centrează de multe ori periculos, înscrie un gol, nimereşte o dată bara. **Nota : 7.**

M. SANDU : O apariţie foarte plăcută prin permanenta mişcare în teren, execuţii tehnice extrem de reuşite — extraordinar acel gol marcat cu oxfordul — dispus să-şi joace în permanenţă colegii de linie mai bine plasaţi, pătrunzînd la poartă. Ca acest mod de a juca, cert, locul lui în echipa de club este în linia întîi. **Nota : 9.**

DUMITRACHE : Şi-a sicîit mereu oamenii de marcaj plimbîndu-i în permanenţă în propria lor treime, a punctat des şi bine la poartă ; mai are meritul înscrierii a două goluri. E drept, a fost „controlat“ cam tare de fundaşi, dar aceasta nu explică acel nervi pentru care a primit, pe drept, cartonaşul galben. **Nota : 8.**

MARCU : A fost frumos aproape tot ce a făcut. Viteză, dribling, un-doi-uri reuşite, şuturi bune şi mai puţin bune pe poartă, două goluri marcate, unul foarte spectaculos, al patrulea. Un repros : tendinţe spre ţinerea prea mult a balonului. **Nota : 8.**

DUDU GEORGESCU : Debut promiţător în naţională prin acea prezenţă oportună la marcarea ultimului gol. Calităţile i le cunoaştem, rămîne să-l vedem mai mult în terenul de joc. Deci, **fără notă** deoarece a jucat prea puţin.

Stelian TRANDAFIRESCU

AŞA S-A STABILIT SCORUL RECORD DE DUMINICĂ

ROMÂNIA — FINLANDA 9—0 (5—0)

AU MARCAT : Dumitru (min. 6), Marcu (min. 8 şi 43), M. Sandu (min. 25 şi 65), Dumitrache (min. 45 şi 63), Pantea (min. 56), D. Georgescu (min. 81).

STADIONUL „23 August“ ; teren bun ; timp răcoros ; aproximativ 30 000 spectatori.

ROMÂNIA : Răducanu — Sătmăreanu, Antonescu, Sameş, Deleanu — Dinu, Dumitru — Pantea, M. Sandu, Dumitrache (min. 75 : D. Georgescu), Marcu.

FINLANDA : Alaja — Virkkunen, Saviomaa, Rajantie (min. 69 : Forssell), Ranta — Suomalainen, Kallio — Paavolainen, Manninen, Paatelainen (min. 69 : Bergstrom), Toivola.

ARBITRU : Gyula Emsberger (Ungaria).

CARTONAŞE GALBENE : Dumitrache.

Întrebarea ce se ridica înaintea primului minut al partidei era una singură : **va reuşi echipa României să egaleze sau să depăşească golaverajul formaţiei R.D. Germane ?** În primul caz era nevoie de o victorie la opt goluri diferenţă ; în al doilea, firească, de cel puţin nouă. Ca atare, încă din secunda 1 a început... goana după goluri. Şi ele au venit astfel :

1—0 (min. 6) : Dumitrache este faultat de Rajantie la aproximativ 18 m de poartă. **DUMITRU** îşi aranjează balonul şi, cu o execuţie perfectă, înscrie cu toată opoziţia lui Alaja, care a atîns balonul.

2—0 (min. 8) : fază aplaudată, pornită de la Sătmăreanu şi continuată de M. Sandu, care îi pasează lui Marcu, aflat în careul mic. Alaja iese la balon, **MARCU** îl driblează şi înscrie în poarta goală.

3—0 (min. 25) : gol splendid, realizat de **MIRCEA SANDU**, din întoarcere, pe lîngă Saviomaa, care îl marca foarte strîns. Traiectul mingii : Deleanu — Marcu — M. Sandu.

4—0 (min. 43) : M. Sandu se revanşează şi-i centrează, de pe dreapta, impecabil, lui **MARCU**, care reia direct în plasă.

5—0 (min. 45) : Pantea, cu mingea la picior, încearcă o pătrundere, de pe dreapta : Ranta îl faultează la marginea careului şi lovitura liberă o execută Pantea, direct la **DUMITRACHE.** Urmează o foarte frumoasă săritură a vîrfului nostru şi gol cu capul.

6—0 (min. 55) : Dinu îl lansează excelent pe **PANTEA** şi acesta şutează, din viteză, în colţul lung.

7—0 (min. 67) : Pantea trece (la sfîrşit) de Ranta şi centrează spre **DUMITRACHE.** Deşi accidentat la piciorul stîng încă din prima repriză (după pauză a apărut pe teren cu genunchieră), atacantul nostru trimite fulgerător, cu capul, în plasă.

8—0 (min. 65) : Dumitru trimite o pasă în adîncime, spre Dumitrache, acesta lasă mingea să „curgă“ spre **M. SANDU** care, venit din urmă, şutează sec, sub bară.

9—0 (min. 81) : Dinu avansează spre centrul terenului, combină cu **M. Sandu** şi pasează lui **DUDU GEORGESCU,** care înscrie, cu stîngul, golul mult dorit. În clipa următoare o adevărată piramidă, piramida bucuriei, se înalţă pe teren, aproape toţi tricolorii îmbrăţişîndu-l pe autorul golului nr. 9.

„Galeria“ nu e mulţumită şi cere „ze-ce, ze-ce“, dar golul nu se mai marchează. Ocaziile avute (**Marcu** — min. 1, 2, 5, 62, 86, la ultima Virkkunen scoate cu capul de pe linia porţii ; **Deleanu** — min. 3 ; **M. Sandu** — min. 11 şi 58 ; **Dumitru** — min. 24 şi 32 ; **Pantea** — min. 75 bară), pentru a le nota pe cele mai clare ne-ar fi dat dreptul la un scor şi mai mare. În plus, să amintim că arbitrul G. Emsberger nu ne-a acordat două lovituri de la 11 m.

Dar finlandezii ? Obosiţi, dovedind în plus penurie de posibilităţi tehnice, n-au fost periculoşi la poartă decît în min. 34 (şut foarte frumos al lui **Toivola**) şi 81 (situaţie bună a lui **Suomalainen**, dar „cap“ afară).

Deci, 9—0 ! Să vedem ce se va întîmpla la Tirana, la 3 noiembrie.

Mircea TUDORAN

CLASAMENTUL GRUPEI A IV-a

1. România	6	4	1	1	17— 4	9
2. R.D. Germană	5	4	0	1	14— 2	8
3. Finlanda	6	1	1	4	3—21	3
4. Albania	5	1	0	4	2— 9	2

ULTIMUL MECI :

Tirana, 3 noiembrie: Albania — R.D. Germană.

BUCUREŞTI. Pantea şutează puternic şi precis, înscriind al 6-lea gol al echipei noastre.

Foto : **Paul ROMOŞAN**

ANTRENORII LA ORDINEA ZILEI!

e spune despre fotbal — și nimeni nu contestă acest lucru — că este sportul cel mai popular. Se susține, de asemenea — și pe bună dreptate — că la temelia performanței fotbalistice, cea care de fapt polari- ză interesul general al iubitorilor de sport, munca temeinică și perseverentă de pre- tire organizată. Se mai afirmă, în sfîrșit, că cadrul acestui proces pedagogic, care este tivitatea de instruire-educație, **figura centrală nne, indiscutabil, antrenorul.**

Cu alte cuvinte, pe filiera fotbal-performan- -instruire-educație și în complexul de noțiuni re dimensionează cel mai popular ntre sporturi, **antrenorul, pedagogul, repre- ntă personalitatea dominantă, chemată să efuiască talente, să făurească valori colec- e, în spiritul ideii de întrecere și al luptei ntru victorie.**

Poate și de aceea sau, mai bine zis, tocmai e aceea, **antrenorului** — privit prin prisma ei triple ipostaze, de conducător tehnic, pe- agog și cetățean — **i se cere a îndeplini un mum de condiții fără de care activitatea sa u poate cunoaște satisfacția împlinirilor de- ine: competență profesională, pasiune, stabi- ate în locul de muncă, dorința permanentă e a promova noul, de a lucra mereu mai ine, mai eficient, valorificînd plenar întreaga amă a cunoștințelor sale profesionale.**

Plecînd de la un astfel de profil, al antre- orului apt să îndeplinească cu succes fru- oasa sa misiune pedagogică, de la ideea lului determinant pe care-l joacă antrenorul realizarea performanței și raportînd aceasta realitățile existente în fotbalul nostru, la suficiențele, pe alocuri cronice, care frînează rocesul de afirmare a soccerului românesc e plan internațional, am considerat util a ne ropune în coloanele acestor două pagini ale evistei, o mică incursiune pe căile atît de frămîntate ale mereu actualului subiect: **antre- orii.** Și ne-am gîndit a prezenta, în numărul e față, ca invitație la o mai largă dezbatere lterioară, cîteva aspecte mai semnificative, le- ate de activitatea antrenorilor noștri pe tă- îmul fotbalului competițional. Printre acestea, m ales probleme ca aceea a formării și per- ecționării lor profesionale, a relației club-antrenor, a continuității în muncă, a activității des- ășurate de Colegiul central al antrenorilor...

Mai întîi însă, ca punct de plecare a dis- uției noastre, o situație la zi a efectivului de ehnicieni înscriși în controalele de evidență le F.R.F.

Pe banca rezervelor craiovene — doi antrenori tineri, în plină afirmare: CONSTANTIN CERNAIANU și C DELIU

1 „RADIOGRAFIA" CORPULUI DE ANTRENORI

APROAPE 1400 DE POSESORI AI CALIFICĂRII NU ACTIVEAZĂ!

Credem că „inventarul" tehnicienilor din fotbalul nostru trebuie ilustrat prin **tabelul următor**, pus la dispoziție de Colegiul central al antrenorilor. Așadar:

SITUAȚIA ANTRENORILOR LA DATA DE 15 OCTOMBRIE 1973, PE CATEGORII, DUPĂ ȘCOLARIZARE

Categoria de clasificare	Antrenori calificați prin: Școli, cursuri diverse	I.E.F.S.	F.E.F.	Școli post-liceale	Total
Emeriți	3	1	—	—	4
Categ. I	35	14	—	—	49
Categ. II	128	54	5	—	187
Categ. III	414	320	289	43	1 066
Categ. IV	423	—	—	—	423
Total	1 003	389	296	43	1 729

Soccerul românesc dispune, deci, în clipa de față — făcînd abstracție de posibilele modificări de cifre ce ar fi putut surveni de la data alcătuirii situației și pînă la data apariției revistei — de **1 729 de antrenori.** Mulți? Puțini? Rămîne să vedem. Și pentru asta trebuie să raportăm aceste cifre la altele:

● număr de jucători legitimați: circa 80 000 (acestora trebuie să li se adauge miile de copii nelegitimați, aflați atît la centrele specializate pentru ei, cît și la echipele care ființează la diversele asociații sportive);

● număr total de echipe (divizionare, județene, orășenești, de juniori legitimați): aproximativ 4 320 (dintre care 264 divizionare; 18 în A, 54 în B, 192 în C).

Ar însemna ca la aproximativ 47 de jucători legitimați revine un antrenor, că la două echipe și ceva — un antrenor. Ceea ce nu ar fi chiar atît de rău. Dar să vedem cum stau, **în realitate**, lucrurile.

Mai întîi, după cum se constată din cifrele prezentate în tabel, **zdrobitoarea majoritate a tehnicienilor noștri (1 489 din 1 729!) sînt antrenori cu o calificare scăzută**, adică de categoriile a treia și a patra.

În al doilea rînd, trebuie să se țină seama că **DIN CEI 1 729, PE TEREN ACTIVEAZĂ APROXIMATIV 350 DE ANTRENORI**, după estimările Colegiului central. Și atunci **proporția devine cu totul alta, mult mai mică decît o prezintă cifrele, CU MULT SUB NECESITĂȚI**, cu mult sub media din țările pe care le numim ca avînd un fotbal avansat.

Din calculele făcute de Colegiul central reiese **că** necesarul de antrenori pentru eșaloanele superioare ar fi: 54 la „A" (cîte doi la prima echipă și unul la aceea de tineret-rezerve), tot 54 la „B" (cîte unul de echipă) și cîte doi antrenori la fiecare centru de copii și juniori, **toți plătiți pentru această muncă** și încadrați **pe această funcție**, de antrenor. Deci, o cifră în jurul a 150 de tehnicieni. **În „C", cel mult zece echipe (din 192!) au antrenori plătiți cu o normă întreagă și maximum 80 (!) antrenori plătiți cu ora.** Deci un total de 250 de antrenori. Reiese (cunoscînd și realitatea că la „B" sînt echipe cu situația neclară în privința antrenorilor angajați) că **ȘI ÎN EȘALOANELE SUPERIOARE, DE IMPORTANȚĂ REPUBLICANĂ ALE FOTBALULUI NOSTRU SÎNT ECHIPE FĂRĂ ANTRENOR.** Drept consecință — vezi calitatea fotbalului practicat, mai ales în C.

Să trecem acum la un al punct **„Situația antrenorilor repartizați pe județe".**

De data asta cifrele sînt mai vechi (trebuie raportate la data de 1 august 1972), dar, după cum am fost informați de Colegiul central, nu s-au modificat substanțial. Realitățile sînt de-a dreptul dureroase: dacă în orașul București la un total de 355 de echipe existau la data amintită 543 de antrenori, în schimb, în județul Ilfov erau doar 12, în jud. Botoșani **UNUL SINGUR**, cîte trei în Sălaj și Tulcea, patru în Vrancea, cîte șapte în Mehedinți și Harghita, opt în Olt și Vaslui, nouă în Bistrița-Năsăud, Covasna și Satu Mare!.. Cifrele sînt mai bune acolo unde, în mod firesc fotbalul se bucură de o mai bună organizare și popularitate, (dar cîți dintre aceștia or fi activînd?) cum ar fi județele Arad, (58 de antrenori) Bihor (45), Brașov (67), Cluj (92), Dolj (54), Hunedoara (55), Mureș (47), Prahova (63), Timiș (97). În rest, cifre care cu puțin depășesc 20..

Dar să ne oprim aci, concluziile fiind clare pentru oricine.

O singură întrebare în finalul acestui capitol: **oare ce fac cei aproape 1 400 de antrenori inactivi?**

La ce le folosește carnetul de antrenor?

Oare numai pentru a intra gratuit la meciurile de fotbal?

2 CINE ȘI CUM AJUNGE ANTRENOR

Să încercăm să parcurgem căile de îmbrățișare a profesiei de antrenor. Și, ceea ce este foarte important, să vedem *dacă actualul sistem corespunde nevoilor existente*, îi înarmează sau nu pe tehnicieni cu suficiente cunoștințe încît aceștia să-și poată desfășura în cele mai bune condiții procesul metodico-instructiv-educativ.

1. ABSOLVENȚI AI I.E.F.S. La finele facultății, odată cu obținerea diplomei de profesor de educație fizică, absolvenții primesc și carnetul de antrenor la specialitatea la care s-au înscris, pe parcursul anului III de studii.

2. ABSOLVENȚI AI F.E.F. Facultatea de educație fizică cu o durată de trei ani, dă dreptul absolvenților, la fel ca la I.E.F.S., ca odată cu diploma de profesor, să obțină și carnetul de antrenor.

3. ABSOLVENȚI AI ȘCOLII POSTLICEALE. La cursuri, au dreptul să se înscrie candidații care au obținut diploma de bacalaureat și care au categoria a II-a de clasificare ca jucători.

4. ABSOLVENȚII INSTITUTELOR SUPERIOARE. Indiferent de profilul facultății terminate, fie că este Politehnică, Medicină, Agronomie, Drept etc., toți absolvenții cu categoria I de clasificare la fotbal, prin simpla susținere a unui examen pot deveni antrenori.

Așadar, acestea sînt cele patru căi de obținere a carnetului de antrenor.

Să le luăm pe rînd pentru a putea analiza eficiența lor, modul de pregătire a viitoarelor cadre tehnice:

1. La Institutul de educație fizică și sport, începînd din anul III, studenții sînt repartizați pe grupe de specialitate. Singura condiție este aceea ca solicitanții să fi fost legitimați cîndva la o echipă (în cazul nostru, de fotbal), indiferent de categorie, fără nici o altă restricție. Inexistența unei alte departajări, și aceasta în dorința de a se completa numărul studenților grupei respective de specializare, mulți dintre absolvenți, deși au practicat fotbalul numai în campionatul județean sau chiar orășenesc, devin antrenori, fără a avea o experiență practică dobîndită în anii activității de performanță. În cele trei semestre (18 luni), afectate specializării prin conținutul practico-metodic elaborat de programa de învățămînt, studentul este înarmat cu mijloacele necesare predării fotbalului și instruit pentru a-și ridica nivelul pregătirii tehnico-tactice individuale. Dar realitatea ne-a arătat că, *fără o practică de jucător de Divizia A sau B, un foarte bun teoretician nu va fi niciodată un bun executant.* Așa se explică faptul că *în ultimii 12 ani, din cei aproximativ 400 de absolvenți ai I.E.F.S. cu specializarea fotbal, un număr extrem de redus de profesori-antrenori au reușit să ajungă tehnicieni la echipe divizionare*, și în majoritatea cazurilor, cu mici excepții, numai aceia care au fost cîndva și jucători de valoare.

2. Dacă la I.E.F.S. există o programă practico-metodică, *La Facultatea de educație fizică, fotbalul este o disciplină facultativă! Cu toate acestea, toți absolvenții primesc carnet de antrenor de categoria a III-a, exact ca cei de la I.E.F.S., avînd și aceleași drepturi!* Și nu e de mirare că foarte mulți absolvenți ai F.E.F., *deși cei mai mulți n-au practicat decît la nivel inferior sau deloc fotbalul, devin antrenori la 21 de ani, fiind lipsiți de experiența practică, insuficient pregătiți.*

3. Această formă cuprinde o sferă ceva mai largă. Pe lîngă predarea cunoștințelor pure de fotbal, elevii au și cursuri de fiziologie, pedagogie, psihologie etc., materii ajutătoare activității profesionale. Dar *și aici unii cursanți se prezintă total rupți de practică, cu o simplă adeverință de clasificare obținută ușor, mulți dintre ei abia știind să lovească mingea!*

4. În sfîrșit, *un număr destul de mare de oameni pot deveni antrenori foarte ușor, chiar dacă profilul lor profesional nu are nici o legătură cu terenul de fotbal.* Mulți dintre ei, ani de-a rîndul rupți de mișcarea sportivă, au găsit posibilitatea să adauge unei diplome și carnetul de antrenor.

Din discuțiile purtate cu tovarășii *Ion Șiclovan*, rector al I.E.F.S., președintele Colegiului central al antrenorilor, *Mihai Bîrsan*, șef de lucrări la catedra de jocuri sportive, secția fotbal, la I.E.F.S. și *Ion Alexandrescu*, secretar general al F.R. Fotbal, am ajuns la concluzia că ACTUALELE CĂI DE FORMARE A PROFESIEI DE ANTRENOR SÎNT ÎN PARTE DEPĂȘITE și că ESTE NEVOIE DE O ÎMBUNĂTĂȚIRE A SISTEMULUI EXISTENT. Așa că ne permitem să venim cu unele amendamente:

● *Antrenorii de fotbal trebuie formați din foști jucători, la propunerea F.R.F., în colaborare cu I.E.F.S., ținîndu-se seama de valoarea lor sportivă și cetățenească* ● *În cadrul grupelor de specializare la I.E.F.S., să se facă o selecție mult mai riguroasă* ● *Absolvenții I.E.F.S., cu specializarea fotbal, fără angajament, să fie supuși, după trei ani de inactivitate, unui nou examen în fața unei comisii a F.R.F.* ● *Absolvenții Facultăților de educație fizică din cadrul Institutelor pedagogice să fi fost jucători divizionari, iar la sfîrșitul studiilor trecuți prin filiera unui complex examen suplimentar* ● *Consiliile județene de educație fizică și sport, prin Comisiile de fotbal, să propună federației doi-trei condidați din foști jucători, tocmai pentru ca viitorii antrenori să fie repartizați cît mai uniform pe întreg teritoriul țării* ● *Se simte nevoia organizării unor cursuri intensive de antrenori, cu o durată de minimum trei luni, la care să se poată înscrie numai foști jucători în diviziile A sau B, cu și fără 12 clase de liceu, angajîndu-se ÎN SCRIS că vor obține, ulterior, diploma de bacalaureat.*

După mulți ani de activitate prodigioasă la U.T.A. — ca jucător și antrenor — în vara acestui an a survenit „divorțul" între NICOLAE DUMITRESCU și clubul arădean. Acum, unul din cei patru antrenori emeriți din fotbalul nostru, pregătește o echipă oarecare din Divizia C!?

Am trecut, deci, pînă acum în revistă două mari probleme ale antrenorilor, cu diversele lor fațete, care lasă loc multor concluzii. Considerăm însă că această mare oglindă a realităților prezente în lumea tehnicienilor noștri ar fi ciuntită dacă nu am aduce în discuție și controversata instabilitate a cadrelor de tehnicieni la cîrma echipelor. Este vorba, desigur, de **acea continuitate în muncă la aceeași unitate sportivă, de acel minim și obligatoriu ciclu contractual de trei ani menit să propulseze nu numai capacitatea profesională a antrenorilor, ci și acumulările echipei, în sensul creșterii parametrilor calitativi de joc ai acesteia, să ofere tehnicienilor în cauză răgazul necesar îmbogățirii propriei experiențe, într-un cuvînt să se poată spune că x sau y a făcut ceva solid pe timpul activității sale.** În fond așa este pretutindeni în viață, în orice domeniu de activitate economică și socială.

Putem vorbi noi oare despre o stabilitate reală a tehnicienilor în soccerul românesc? Înainte de a da un răspuns la această problemă deosebit de importantă pentru creșterea valorică, în ansamblu, a fotbalului, vă propunem spre reflecții o interesantă situație statistică privind numele antrenorilor principali ce au funcționat ÎN ULTIMELE PATRU CAMPIONATE ȘI JUMĂTATE LA ECHIPELE DIVIZIONARE A.

● RAPID BUCUREȘTI: **M. Bărbulescu** — în anul competițional 1969/70; **M. Bărbulescu** — 1970/71; **B. Marian** — 1971/72; **B. Marian, T. Macri** (retur) — 1972/73; **T. Macri** — 1973/74.
TOTAL ANTRENORI FOLOSIȚI: 4

● U. T. ARAD: **N. Dumitrescu** — 1969/70; **N. Dumitrescu** — 1970/71; **N. Dumitrescu** — 1971/72; **N. Dumitrescu, T. Jurcă** (în tur), **N. Dumitrescu** (în retur) — 1972/73; **T. Jurcă** — 1973/74;
TOTAL ANTRENORI FOLOSIȚI: 2

● SPORT CLUB BACĂU: **V. Neagu** — 1969/70, **V. Neagu, C. Rădulescu** (retur) — 1970/71; **C. Rădulescu** — 1971/72; **C. Rădulescu** 1972/73; **C. Rădulescu** — 1973/74;
TOTAL ANTRENORI FOLOSIȚI: 2

● UNIVERSITATEA CRAIOVA: **St. Coidum** — 1969/70; **St. Coidum** — 1970/71; **C. Cernăianu** — 1971/72; **C. Cernăianu** — 1972/73; **C. Cernăianu** — 1973/74;
TOTAL ANTRENORI FOLOSIȚI: 2

● UNIVERSITATEA CLUJ: **St. Cîrjan** — 1969/70; **A. Șepci** — 1970/71; **St. Onisie** — 1971/72; **St. Onisie** — 1972/73; **S. Avram** — 1973/74;
TOTAL ANTRENORI FOLOSIȚI: 4

● F. C. CONSTANȚA: **B. Marian** — 1969/70; **R. Cosmoc** — 1970/71; **R. Cosmoc** — 1971/72; **Em. Hașoti** — 1972/73; **Em. Hașoti** — 1973/74;
TOTAL ANTRENORI FOLOSIȚI: 3

● F. C. ARGEȘ: **C. Teașcă** — 1969/70; **B. Marian, T. Ozon** (retur) — 1970/71; **T. Ozon, Fl. Halagian** (retur) — 1971/72; **Fl. Halagian** — 1972/73; **Șt. Coidum** — 1973/74;
TOTAL ANTRENORI FOLOSIȚI: 5

● PETROLUL PLOIEȘTI: **C. Cernăianu** — 1969/70; **C. Cernăianu** — 1970/71; **I. Oană** — 1971/72; **I. Oană** — 1972/73; **Gh. Dumitrescu, M. Drica** — 1973/74;
TOTAL ANTRENORI FOLOSIȚI: 4

● A.S.A. TG. MUREȘ: **P. Steinbach** — 1969/70; **T. Bone** (în Divizia B) — 1970/71; **T. Bone** — 1971/72; **T. Bone** — 1972/73; **R. Catană** — 1973/74;
TOTAL ANTRENORI FOLOSIȚI: 3

● STEAGUL ROȘU BRAȘOV: **V. Stănescu** 1969/70; **V. Stănescu** — 1970/71; **N. Proca** — 1971/72; **N. Proca** — 1972/73; **N. Proca** — 1973/74;
TOTAL ANTRENORI FOLOSIȚI: 2

NICOLAE PROCA, „dirijînd" atent și competent acțiunile echipei sale, Steagul roșu

3 „VALSUL" ANTRENORILOR — UN... DANS LA MODĂ

● DINAMO BUCUREȘTI: **D. Nicolae-Nicușor** — 1969/70; **D. Nicolae-Nicușor, Tr. Ionescu** (retur) — 1970/71; **D. Nicolae-Nicușor** — 1971/72; **I. Nunweiller** — 1972/73; **I. Nunweiller** — 1973/74;
TOTAL ANTRENORI FOLOSIȚI: 3

● STEAUA BUCUREȘTI: **Șt. Covaci** — 1969/70; **Șt. Covaci** — 1970/71; **V. Stănescu** — 1971/72; **V. Stănescu, Gh. Constantin** (retur) — 1972/73; **Gh. Constantin** — 1973/74;
TOTAL ANTRENORI FOLOSIȚI: 3

● JIUL PETROȘANI: **T. Ozon** — 1969/70; **I. Bălănescu, E. Iordache** (retur) — 1970/71; **E. Iordache** — 1971/72; **Șt. Coidum** — 1972/73; **Tr. Stănescu** — 1973/74;
TOTAL ANTRENORI FOLOSIȚI: 5

● SPORTUL STUDENȚESC: **I. Motroc, Gh. Ola** (a luat echipa chiar în tur!) — 1972/73; **Gh. Ola, Angelo Niculescu** — 1973/74;
TOTAL ANTRENORI FOLOSIȚI: 3

● C.S.M. REȘIȚA: **I. Reinhardt** — 1972/73; **I. Reinhardt** — 1973/74;
TOTAL ANTRENORI FOLOSIȚI: 1

● POLITEHNICA IAȘI: **S. Justin, V. Mărdărescu** (retur) — 1969/70; **V. Mărdărescu** — 1970/71; **V. Mărdărescu** — 1971/72; **C. Laurențiu** (în Divizia B) — 1972/73; **I. Oană** — 1973/74;
TOTAL ANTRENORI FOLOSIȚI: 4

● POLITEHNICA TIMIȘOARA: **Tr. Ionescu** — 1973/74;
TOTAL ANTRENORI FOLOSIȚI: 1

Concluziile ce se desprind sînt extrem de interesante. N-am mai adăugat aici „performanța" uneia din echipele de tradiție a Capitalei, Progresul, care în aceeași perioadă propusă spre reflecții, a rulat, nici mai mult nici mai puțin de 5 antrenori.

Reprezintă desele modificări în conducerile tehnice ale echipelor un fenomen negativ? După opinia noastră răspundem răspicat: DA! Închipuiți-vă că la o uzină, în fiecare an, va fi numit alt director general. Ce s-ar întîmpla acolo, cît de rodnică ar fi activitatea acelui colectiv pe ansamblul economiei naționale? Cam în același mod trebuie privite lucrurile și în cazul antrenorilor. Este știut că **fiecare echipă reprezintă un fel de mecanism pe care trebuie să-l cunoști, să-i corectezi erorile, să-i pipăi în permanență pulsul, să pătrunzi adînc în intimitatea tuturor jucătorilor, a conducătorilor și chiar a acelui public care te însoțește la bine și la rău.** Este deci vorba de un complex de probleme care se întrepătrund adînc și care nu pot fi descoperite decît în urma unei perioade mai lungi de activitate la aceeași unitate sportivă. Or, să ne fie cu iertare, în perioada pe care am supus-o atenției cititorului sînt puține cazuri cînd antrenorii au lucrat neîntrerupt acei trei ani stipulați de contract. În rest, după cum lesne puteți observa, privind rubrica **„numărul total de antrenori folosiți"** la fiecare echipă în parte, aproape pentru fiecare an competițional a fost angajat cîte un antrenor! Ca să nu mai pomenim de acele cazuri cînd schimbările au survenit doar după cîteva etape de la începerea sezonului competițional!...

Și cînd te gîndești că se vorbește despre aprofundarea ideii de joc, despre modernizarea jocului în funcție de particularitățile fotbaliștilor și de experiența acumulată de tehnicienii care îi instruiesc. Sigur, fiecare antrenor în parte poate să spună că a realizat aproape integral obiectivele pe care și le-a propus la echipa x, **dar am fi inguști dacă am privi în acest mod problema.** Important este ce acumulări se fac la nivelul fotbalului nostru, în general, și în particular, la nivelul competițiilor oficiale fie ale echipelor de club, fie la nivelul de reprezentativă. De vreo cîțiva ani, analizele privind activitatea competițională scot în evidență lipsa de progres într-un domeniu sau altul al fotbalului. **Una din cauze o constituie tocmai acest „du-te, vino" al antrenorilor care vizează direct relația antrenor-club.** Forul de specialitate motivează că absolut totul se face în spiritul legii. Dar se încheie și se desfac contracte înainte de expirarea termenului de angajare, deși în regulamentul de funcționare al antrenorilor (punctul 7, alineatele a, b, c) se arată că **„încetarea activității se face pe caz de boală constatată și confirmată ca atare de către Centrul de Medicină Sportivă din București; pe baza renunțării la exercitarea funcției de antrenor din grupa A și B și, în sfîrșit, în urma constatării unor abateri grave de la normele eticii sportive, confirmate ca atare și de către F.R.F.**

Fenomenul merită toată atenția din partea forului de specialitate. Noi știm că datorită **dublei nesincerități** (pe de-o parte din partea cluburilor, iar pe de alta din partea antrenorilor), greu se pot deslusi adevăratele cauze care determină schimbarea antrenorilor. Totdeauna sînt folosite formule diplomatice „la cerere", „datorită stării de sănătate" etc., care ascund fie presiunile neprincipiale ce se fac de regulă de către conducători asupra antrenorilor, fie nemulțumirea clubului privind activitatea tehnicianului respectiv.

Să fim sinceri și să punem bine lupa pe acest vals al antrenorilor din fotbalul nostru pentru ca vitala relație antrenor-club să slujească cu adevărat intereselor sportului cu balonul rotund.

4 COLEGIUL CENTRAL AL ANTRENORILOR — O REALITATE APARENTĂ

Despre Colegiul central al antrenorilor — capitol pe care-l abordăm în continuare — s-a mai scris în repetate rînduri, scoțîndu-se în evidență faptul că **acest important for, din structura organizatorică a F.R.F., nu constituie încă o autoritate deplin angajată în dezvoltarea fotbalului nostru.**

Reorganizat, la începutul anului trecut și avînd în componența sa un număr de 24 de membri — 11 dintre aceștia alcătuind biroul (**I. Șiclovan, C. Braun-Bogdan, Angelo Niculescu, C. Drăgușin, C. Ardeleanu, M. Bîrsan, Gh. Ola, L. Sfera, C. Simionescu, I. Voica** și dr. **N. Stănescu**) — Colegiul central al antrenorilor a avut, în prima parte a existenței sale o activitate pe care o apreciem ca bună, cu pronunțată tendință de complexitate, ținînd seama de marea diversitate a problemelor de rezolvat. Mai precis, referindu-ne la perioada anului trecut și la prima jumătate a celui în curs, va trebui să consemnăm unele eforturi depuse pentru repartizarea antrenorilor pe grupe de clasificare profesională, pentru rezolvarea unor litigii ivite în relația antrenor-club, pentru organizarea pe etape a cursului de perfecționare cu antrenorii din grupele A și B, pentru definitivarea concepției de joc, pentru întocmirea unor lucrări curente de evidență. Toate acestea, subliniate la vremea lor ca elemente de reușită în munca Colegiului central al antrenorilor, au reprezentat însă numai **o parte** din ansamblul obligațiilor ce revenea**u de drept și de fapt** „sfatului" tehnicienilor din fotbalul nostru.

Pentru că, trebuie să reamintim cu acest prilej, în competența și, bineînțeles, în aria de împlinire a sarcinilor Colegiului central trebuiau și puteau să-și găsească loc și o serie de alte probleme importante și de permanentă actualitate cum ar fi:

● **îndrumarea muncii profesionale a colegiilor județene, în special a acelora din zonele mai depărtate de Capitală, care practic au o existență formală;**

● **stimularea apariției unor lucrări cu conținut tehnico-metodic în sprijinul îmbunătățirii continue a procesului de pregătire; urmărirea activității competiționale nu numai la nivelul primului eșalon competițional, ci și la acela al Diviziilor B și C, pepiniere ale fotbalului de performanță, lipsite în prezent de suportul instructiv necesar unui progres cert;**

● **asigurarea unui contact mai strîns între tehnicienii cu mare experiență profesională ai fotbalului nostru și antrenorii cluburilor divizionare pe parcursul procesului instructiv-educativ;**

● **expunerea unui punct de vedere competent în privința muncii de selecție și de pregătire a loturilor reprezentative.**

Explicațiile care stau la baza unui asemenea șir de neîmpliniri sînt multe. Dintre ele am cita numai cîteva, pe acelea pe care le considerăm ca avînd o pondere mai importantă. Și vom spune, mai întîi, că **elanul și entuziasmul, care au caracterizat munca la început a Colegiului central al antrenorilor, s-au estompat treptat, au dispărut în anumite perioade**, făcînd loc **unei activități de rutină, de campanie**, ocazionată și de etapizarea programului intern și internațional. Așa se face că, **la un moment dat, ședințele de lucru au început să se rărească, colegiul în plenul său să rămînă doar un element formal de evidență organizatorică, iar biroul colegiului să devină un organ pur și simplu administrativ, redus în ultimă instanță la prezența în prim-planul rosturilor sale a unui singur activist al F.R.F., nesalariat, antrenorul emerit C. Braun-Bogdan.** În aceste condiții, era și greu, dacă nu chiar imposibil să se mai vorbească de aportul metodic, de îndrumarea muncii la cluburi, de sprijinirea efectivă și organizată a activității acestora în direcția perfecționării lor profesionale, și de aici, pe planul creșterii nivelului calitativ al jocului și al competițiilor republicane propriu-zise.

Firesc aproape, într-o asemenea situație, am fi tentați să credem că întreaga responsabilitate sau vină revin Colegiului central al antrenorilor. Privind însă lucrurile din unghiul obiectivității și al realității, va trebui să spunem că, **dacă acest sfat al tehnicienilor a ajuns astăzi să nu mai reprezinte ceea ce de fapt i se pretinde, și să se transforme într-un for lipsit de autoritatea necesară, aceasta este și datorită federației de fotbal însăși. Pentru că în mod sistematic Colegiul central al antrenorilor a fost evitat, chiar de la constituirea sa, în discutarea problemelor majore ale fotbalului nostru, printre care și acelea ale echipei naționale și ale sistemului competițional intern. Și dacă așa stau lucrurile, dacă principalul organ consultativ al F.R.F. — în speță Colegiul central al antrenorilor — este absolvit fără voia lui de răspunderi și investit doar cu prerogative formale, este normal ca și în activitatea sa să se resimtă neputința realizărilor depline.**

Și fiindcă după cum se vede Colegiul central al antrenorilor nu este ceea ce de fapt ar trebui să fie, nu-i greu a găsi și drumul unor explicații, ce ne permit a determina însăși marile insuficiențe care se manifestă în activitatea, privită în ansamblul ei, a antrenorilor de fotbal din țara noastră! Ceea ce impune, evident, o revizuire de optică, de sus în jos!

Din parcurgerea acestor prime aspecte, legate de activitatea antrenorilor în țara noastră rezultă că:
● un mare număr de specialiști cu calificare nu activează deloc;
● repartizarea geografică a antrenorilor prezintă mari lacune;
● un foarte mare număr de antrenori au calificare inferioară, nu sînt veritabili specialiști;
● sistemele de formare a antrenorilor trebuie supuse unor îmbunătățiri de fond;
● se poate vorbi despre o mare instabilitate a cadrelor tehnice la cluburi, ceea ce impietează asupra muncii temeinice, de perspectivă;
● activitatea Colegiului Central se desfășoară defectuos, atît pe plan tehnic propriu-zis cît și pe plan organizatoric;
● promovarea antrenorilor la echipele de eșalon superior (Divizia A) nu este supusă unor reale reglementări, ea făcîndu-se arbitrar.
Asupra acestor probleme, revista noastră va mai reveni.

MATERIALE REALIZATE DE: Stelian TRANDAFIRESCU, Mircea TUDORAN, Mihai IONESCU și Gheorghe NERTEA

Divizia B

REGRUPARE ÎN FRUNTEA CLASAMENTELOR

Și etapa a IX-a a Diviziei B poate fi socotită — în general — ca o rundă a formațiilor ce au evoluat pe propriile terenuri. Duminică, gazdele au terminat învingătoare în 17 partide, patru au revenit oaspeților iar șase s-au încheiat cu rezultate de egalitate. În ceea ce privește eficacitatea, aici diferența este și mai netă : 42 de goluri poartă semnătura localnicilor și numai 17 a oaspeților. Dar, trebuie să deschidem o paranteză și să arătăm că în seria a III-a a existat, în privința punctelor revenite gazdelor și oaspeților, un echilibru perfect : cîte trei victorii și trei egalități.

Și etapa de duminică a provocat schimbarea unui lider. Dacă în etapa precedentă, beneficiară a fost Olimpia Satu Mare, de data aceasta, schimbarea s-a produs în seria I, unde Gloria Buzău a trecut în fruntea clasamentului. Trebuie, totodată, să menționăm faptul că C.S.M. Suceava, care a condus multe etape plutonul, a înregistrat două eșecuri consecutive, primind șase goluri !

Dar, ultima etapă a regrupat echipele în fruntea clasamentelor, ele fiind acum departajate doar de unul sau două puncte. În afară de Gloria Buzău, și alte formații au avut pînă în prezent o evoluție constant bună. În primul rînd merită a fi evidențiate Chimia Rm. Vilcea, Știința Bacău, Tractorul Brașov, Victoria Carei. După un start șovăitor, iată că F.C. Bihor a intrat în plutonul echipelor care asaltează primul loc în seria a III-a, aflîndu-se doar la două puncte de lider, Olimpia Satu Mare. N-ar fi exclus ca după etapa a X-a, care se va desfășura duminică, să se efectueze o nouă rocadă în această serie, deoarece atît Olimpia Satu Mare cît și Victoria Carei vor evolua în deplasare, în timp ce F.C. Bihor va juca pe propriul său teren.

Deocamdată se menține un echilibru în disputa divizionarelor B mai ales în partea superioară. De pe acum însă, unele echipe au pierdut contactul cu plutonul și ocupă locuri de neinvidiat, avînd o zestre săracă de puncte. Dar, pînă la finiș mai sînt destule etape și handicapul poate fi recuperat...

A CREDE ÎN VICTORIE

C.S. TÎRGOVIȘTE — METALUL DROBETA TURNU SEVERIN 3—0 (1—0)

AU MARCAT : Sava (min. 16), Ciobanu (min. 61), Cătuț (min. 67, autogol).

C. S. TÎRGOVIȘTE : Stănescu — Mînăstire (min. 67 : Gheorghe), Ciobanu, Grancea, ENE — TĂNASE, Nistor — C. Ionescu, Sava, Harapu (min. 73 : Neagu), KALLO.

METALUL : Săcui (min. 70 : Angelescu) — Bolangiu, DIACONU, Trașcu, Gogan — Cătuț, Brihac — Preda (min. 58 : Hanes), PERONESCU, Stan, Copăceanu.

A arbitrat foarte bine A. Ghigea (Bacău).

Cu toate că au pierdut la un scor clar, severinenii nu au făcut o formalitate din jocul de la Tîrgoviște ci, mai ales în prima repriză, au dat o replică dîrză formației locale. Metalul, aplicînd o schemă tactică adecvată, s-a apărat foarte bine în această parte și a contraatacat viguros. Fotbaliștii din Drobeta Tr. Severin au căutat fisurile din apărarea tîrgovișteană, dar toate încercările lor au fost zadarnice. O fază excelent reușită pe aripa dreaptă și un fault făcut... la timp (min. 16) au adus o lovitură liberă de la 25 m : **C. Ionescu** execută în careu de unde SAVA se ridică dintr-un buchet de jucători și trimite balonul, cu capul, direct în plasa porții apărată de **Săcui.** În continuare este rîndul oaspeților să contraatace viguros, apărarea tîrgovișteană comite cîteva greșeli elementare și, ca urmare, **Peronescu** și Brihac treo pe lîngă egalare (min. 38).

După pauză, meciul este în continuare interesant, dar C.S. Tîrgoviște pune stăpînire pe joc și, în min. 61, își mărește avantajul : **Kallo** execută o centrare de pe stînga, transformată de CIOBANU. Scorul final este stabilit în min. 67 de CĂTUȚ (Metalul) care trimite balonul în propria poartă.

La scorul de 0—3, fotbaliștii din Drobeta Tr. Severin nu cedează pasul și încearcă — cel puțin — înscrierea golului de onoare, însă apărarea locală rezolvă calm situațiile critice.

Ceea ce a fost de aplaudat în jocul aspru de duminică a fost în primul rînd atmosfera sportivă atît din tribune, cît și de pe teren.

Mișu AVANU

DOMINARE CATEGORICĂ ÎN REPRIZA SECUNDĂ

GLORIA BUZĂU — VICTORIA ROMAN 2—0 (1—0)

AU MARCAT : Toma (min. 37), Nedelcu (min. 81).

GLORIA : Stelian — Băutu, Pall, NECULCEA, Lotrea — Ene, NEDELCU — TOMA, STAN (min. 62 : Enache), Iuhasz, Zahiu (min. 46 : Oprișan).

VICTORIA : CHIRIAZIC — Ilie, Dobre, Ștefan, Codin — CAPOTA, Leancă (min. 46 : Petcu) — Cristache, Ionescu, NEACȘU, Ioniță.

A arbitrat foarte bine M. Popescu (București).

Publicul buzoian așteptă cu interes evoluția echipei favorite pe teren propriu întrucît, în urma victoriei din etapa anterioară, în dauna liderului, la Suceava, întîlnirea cu tînăra și modesta formație din Roman părea o simplă formalitate de îndeplinit înainte ca băieții din Buzău să prelia „tricoul galben". Și faptele au confirmat, de data asta, calculele optimiste. Cei puțin în parte.

Pentru moment, Gloria a tranșat în favoarea ei duelul indirect cu C. S. M. Suceava, trecînd pe primul loc. Dar victoria asupra... Victoriei Roman nu a satisfăcut pe deplin publicul. Și dacă din cele aproximativ patruzeci și trei de mingi trimise spre poarta oaspeților de către Nedelcu, Toma, Stan și colegii lor, doar două (min. 37 — TOMA; min. 81 — NEDELCU) s-au odihnit în plasă, asta se datorește în primul rînd lui Chiriazic care a salvat miraculos șuturi „imparabile", smulgînd nu o dată ropote de aplauze „la scenă deschisă", apoi și faptului că fotbaliștii din Roman au dovedit o lăudabilă disciplină tactică și o bună condiție fizică, arme, cu care au reușit să contracareze în unele momente risipa de energie și fantezie cu care atacau gazdele. Din păcate însă, nu totdeauna tactica folosită de ei a fost cea mai inspirată. De pildă, nu au atacat la fel de organizat și decis pe cît s-au apărat și, mai ales, au greșit cînd au renunțat complet la acțiunile ofensive în partea a doua a meciului. (În ultimele 45 minute oaspeții au tras doar o dată la poarta gazdelor, în min. 75). Faptul că Gloria a reușit să-și subordoneze, pînă la urmă, total adversarul se datorește maturității în gîndire și superiorității tehnico-tactice a elevilor lui Ștefan Vasile.

N. MODREANU

DINAMISM, VOINȚĂ, SPORTIVITATE

VULTURII TEXTILA LUGOJ — ARIEȘUL TURDA 3—1 (2—0)

AU MARCAT : Birta (min. 35), Emil Dumitru (min. 41), Rădulescu (min. 69) ; Milnă (min. 89 din 11 m).

VULTURII : Marincan — ARUNCUȚEANU, APOSTOL, Bodea, Apetrei — GRIZEA, Vraja (min. 75 : Zaharia) — RĂDULESCU, Albertuș, EMIL DUMITRU, Bagiu (min. 32 : BIRTA).

ARIEȘUL : Cocan — Bala, SOLOMON, Fecoles, Sebeny — Ciocan, MILNĂ — Szöcs, Munteanu, REZMUVES, Coza.

A arbitrat bine V. Grigorescu (Craiova).

După o perioadă de aproape patru săptămîni, echipa din Lugoj (venind din două deplasări infructuoase, la Oradea și la Anina) evolua acasă cu proaspăta promovată în Divizia B, Arieșul Turda. Fosta deținătoare a Cupei României realizase două victorii consecutive, obținute pe terenul său, ce o propulsaseră simțitor în clasament. Jucătorii formației gazdă doreau să se reabiliteze, doreau victoria în care au crezut tot timpul, și au obținut-o — dar cu prețul unor eforturi deosebite.

De la început jocul este dîrz și, cu toate că dominarea teritorială a formației din Lugoj este elocventă, mai aproape de gol se află oaspeții. Datorită contraatacurilor, ei surprind deseori, descoperită apărarea gazdelor, dar imprecizia înaintașilor face ca tabela de marcaj să nu se modifice. „Vulturii" răspund printr-un joc ordonat, cu pase rapide și precise care îi scot din ritm pe fotbaliștii de la Arieșul. Lugojenii domină și, ca urmare, își creează multe ocazii la poarta lui Cocan. În min. 35, BIRTA, înfipt în „coasta" apărării Arieșului, reușește să deschidă scorul în urma unei excelente pase a lui **Grizea.** După înscrierea golului, dominarea localnicilor se accentuează, fazele fierbinți la poarta oaspeților se succed fără încetare și în min. 41 avantajul echipei din Lugoj se mărește la 2—0: același **Grizea** execută excelent o lovitură liberă de pe partea stîngă și EMIL DUMITRU se înalță peste jucătorii din față și înscrie cu o splendidă lovitură de cap.

După pauză, aspectul jocului nu se schimbă, echipa gazdă atacă mai mult și în min. 69 RĂDULESCU înscrie al treilea gol. Din acest moment mulțumiți de rezultat, fotbaliștii din Lugoj slăbesc ritmul și permit Arieșului să echilibreze jocul și să marcheze în min. 89 prin MILNĂ din lovitură de la 11 m, acordată corect în urma unui fault în careu asupra lui **Munteanu.**

Florin SANDU

REZULTATE ● CLASAMENTE ● ETAPA VIITOARE

SERIA I

Constructorul Galați	— F. C. Galați	0-0
Știința Bacău	— Progresul Brăila	2-1 (2-1)
C.S.U. Galați	— Oțelul Galați	1-2 (1-1)
Metalul Mija	— Caraimanul Bușteni	2-0 (0-0)
Gloria Buzău	— Victoria Roman	2-0 (1-0)
Metalul Plopeni	— Delta Tulcea	3-0 (1-0)
Petrolul Moinești	— Viitorul Vaslui	2-0 (0-0)
Ceahlăul P. Neamț	— C.S.M. Suceava	3-0 (0-0)
Celuloza Călărași	— C.F.R. Pașcani	1-0 (1-0)

1. GLORIA Buzău	9	6	2	1	18—7	14
2. ȘTIINȚA Bacău	9	5	3	1	17—9	13
3. C.S.M. Suceava	9	6	1	2	16—10	13
4. METALUL Plopeni	9	5	1	3	16—9	11
5. DELTA Tulcea	9	4	3	2	12—9	11
6. PROGRESUL Brăila	9	4	2	3	14—6	10
7. F.C. Galați	9	3	3	3	7—6	9
8. METALUL Mija	9	4	1	4	10—10	9
9. CELULOZA Călărași	9	3	3	3	9—11	9
10. CONSTRUCTORUL Galați	9	3	2	4	10—10	8
11. CEAHLĂUL Piatra Neamț	9	4	0	5	8—9	8
12. CARAIMANUL Bușteni	9	3	2	4	10—13	8
13. C.F.R. Pașcani	9	1	5	3	7—9	7
14. PETROLUL Moinești	9	2	3	4	8—12	7
15. OȚELUL Galați	9	3	1	5	9—17	7
16. C.S.U. Galați	9	2	2	5	7—11	6
17. VICTORIA Roman	9	2	2	5	6—13	6
18. VIITORUL Vaslui	9	1	4	4	5—16	6

Delta Tulcea — Știința Bacău, C.F.R. Pașcani — Metalul Plopeni, Victoria Roman — Caraimanul Bușteni, Viitorul Vaslui — Oțelul Galați, C.S.U. Galați — Petrolul Moinești, Metalul Mija — Ceahlăul P. Neamț, Constructorul Galați — Celuloza Călărași, Gloria Buzău — Progresul Brăila, C.S.M. Suceava — F. C. Galați.

SERIA A II-a

Minerul Motru	— Flacăra Moreni	3-1 (2-0)
Nitramonia Făgăraș	— Dunărea Giurgiu	1-0 (1-0)
C.S. Tîrgoviște	— Met. Drobeta Tr. Sv.	3-0 (1-0)
Gaz metan Mediaș	— Electroputere Cv.	1-1 (0-0)
C.S.M. Sibiu	— Dinamo Slatina	2-1 (2-0)
Progresul București	— Metalul București	1-0 (0-0)
Autobuzul București	— Chimia Rm. Vîlcea	1-1 (0-0)
Tractorul Brașov	— S. N. Oltenița	3-0 (3-0)
Metrom Brașov	— Carpați Brașov	2-0 (0-0)

1. CHIMIA Rîmnicu Vîlcea	9	7	1	1	18—5	15
2. TRACTORUL Brașov	9	6	2	1	14—3	14
3. C.S.M. Sibiu	9	5	2	2	9—8	12
4. C. S. Tîrgoviște	9	4	2	3	14—9	10
5. GAZ METAN Mediaș	9	3	4	2	12—8	10
6. FLACĂRA Moreni	9	4	2	3	14—11	10
7. SANTIERELE NAVALE Oltenița	9	4	2	3	14—13	10
8. ELECTROPUTERE Craiova	9	3	3	3	10—8	9
9. METALUL Drobeta Tr. Sv.	9	4	1	4	6—9	9
10. CARPAȚI Brașov	9	4	0	5	8—9	8
11. DUNĂREA Giurgiu	9	3	2	4	8—11	8
12. METROM Brașov	9	3	2	4	8—12	8
13. AUTOBUZUL București	9	2	4	3	9—13	8
14. METALUL București	9	3	1	5	10—9	7
15. NITRAMONIA Făgăraș	9	2	3	4	13—15	7
16. MINERUL Motru	9	3	0	6	8—14	6
17. DINAMO Slatina	9	1	4	4	7—15	6
18. PROGRESUL București	9	1	3	5	3—13	5

Gaz metan Mediaș — Metalul Drobeta Tr. Severin, Electroputere Craiova — Tractorul Brașov, Progresul București — Minerul Motru, Metalul București — C. S. Tîrgoviște, Flacăra Moreni — Carpați Brașov, Dinamo Slatina — Autobuzul București, Dunărea Giurgiu — C.S.M. Sibiu, Metrom Brașov — Chimia Rm. Vîlcea, Ș. N. Oltenița — Nitramonia Făgăraș.

SERIA A III-a

Minerul Cavnic	— Victoria Carei	1-3 (1-1)
Mureșul Deva	— Minerul Anina	0-0
Olimpia Satu Mare	— C.F.R. Arad	0-0
U. M. Timișoara	— C.F.R. Timișoara	0-2 (0-1)
Vulturii Textila Lugoj	— Arieșul Turda	3-1 (2-0)
F. C. Bihor	— Olimpia Oradea	1-0 (1-0)
Gloria Bistrița	— Ind. sîrmei C. Turzii	2-1 (0-1)
Textila Odorhei	— Minerul Baia Mare	2-2 (0-2)
Metalurgistul Cugir	— Corvinul Hunedoara	0-1 (0-0)

1. OLIMPIA Satu Mare	9	5	3	1	9—3	13
2. VICTORIA Carei	9	5	2	2	15—8	12
3. F.C. BIHOR Oradea	9	5	1	3	12—6	11
4. INDUSTRIA SÎRMEI C. Turzii	9	4	2	3	13—7	10
5. MINERUL Anina	9	4	2	3	12—10	10
6. CORVINUL Hunedoara	9	4	2	3	8—7	10
7. C.F.R. Arad	9	4	2	3	14—14	10
8. U. M. Timișoara	9	5	0	4	10—11	10
9. VULTURII TEXTILA Lugoj	9	4	2	3	9—11	10
10. GLORIA Bistrița	9	4	1	4	13—11	9
11. MUREȘUL Deva	9	3	3	3	9—8	9
12. ARIEȘUL Turda	9	4	1	4	12—13	9
13. MINERUL Baia Mare	9	3	2	4	12—11	8
14. TEXTILA Odorhei	9	3	1	5	11—14	7
15. C.F.R. Timișoara	9	3	1	5	8—12	7
16. MINERUL Cavnic	9	3	1	5	11—17	7
17. OLIMPIA Oradea	9	2	2	5	9—14	6
18. METALURGISTUL Cugir	9	1	2	6	6—16	4

Minerul Baia Mare — Mureșul Deva, F. C. Bihor — Gloria Bistrița, Ind. sîrmei C. Turzii — Victoria Carei, Minerul Anina — Minerul Cavnic, Textila Odorhei — Olimpia Oradea, Arieșul Turda — Metalurgistul Cugir, Corvinul Hunedoara — C.F.R. Timișoara, U. M. Timișoara — Olimpia Satu Mare, C.F.R. Arad — Vulturii Textila Lugoj.

CLASAMENTUL GOLGETERILOR

● SERIA I ●

8 GOLURI : **Toma** (Gloria Buzău), **Rădulescu** (Metalul Plopeni) ;

5 GOLURI : **Stan** (Gloria Buzău), **Ronțea** (Metalul Mija) ;

4 GOLURI : **Săvulea** (Știința Bacău), **Nedelcu** (Gloria Buzău), **Wisowski** (Caraimanul Bușteni), **I. Gheorghe** (C.F.R. Pașcani), **Alexe** — 1 din 11 m (Metalul Plopeni), **Ologu, Savancea** — 3 din 11 m (Progresul Brăila) ;

3 GOLURI : **Costea, Nica** (Celuloza Călărași), **Florea** (Petrolul Moinești), **Gherini, Gălățeanu** (C.S.M. Suceava), **Rugiubei, Stroie, Panait** — 1 din 11 m (Știința Bacău), **Stoicescu** (Delta Tulcea), **Tiriș** (Oțelul Galați), **Apetri** (Ceahlăul P. Neamț).

● SERIA A II-a ●

6 GOLURI : **Petrescu** (Flacăra Moreni) ;

5 GOLURI : **Gojgaru** (Chimia Rm. Vîlcea), **Moraru** (Gaz metan Mediaș), **Zamfir** (Dinamo Slatina), **Sava** (C.S. Tîrgoviște), **Gherghe** (Tractorul Brașov), **Gane** (Metrom Brașov) ;

4 GOLURI : **Cojocaru II** (Dunărea Giurgiu), **Iordache** (Chimia Rm. Vîlcea), **Feher** (Nitramonia Făgăraș), **Răducanu** (S.N. Oltenița), **Serfözö** (C.S.M. Sibiu) ;

3 GOLURI : **Drăgoi** (Nitramonia Făgăraș), **Trăznea** (Tractorul Brașov), **Rădoi** (Gaz metan Mediaș), **Gruia** (Flacăra Moreni), **Georgescu, Șumulanschi** (Metalul București), **Iacob** (Carpați Brașov), **Enculescu** (S. N. Oltenița), **Manea** (Minerul Motru), **Mincioagă** (Electroputere Craiova), **Haidu** — 1 din 11 m (Chimia Rm. Vîlcea).

● SERIA A III-a ●

6 GOLURI : **Colnic** (F. C. Bihor), **Hațegan** (Ind. sîrmei C. Turzii), **Trifu** — 2 din 11 m (Minerul Cavnic) ;

5 GOLURI : **Laszlo I** (Textila Odorhei), **Ciocan** (Gloria Bistrița), **Vancea** — 2 din 11 m (Victoria Carei) ;

4 GOLURI : **Kukla** (C.F.R. Arad), **Silaghi** (Mureșul Deva), **Budai, Naghi** (Victoria Carei), **Macai** (Minerul Anina), **Steiner** (Olimpia Oradea), **Moldovan** (Minerul Baia Mare), **Munteanu** (Arieșul Turda) ;

3 GOLURI : **Șchiopu** (Mureșul Deva), **D. Mocanu** (Ind. sîrmei C. Turzii), **Zimer** (Minerul Anina), **Dărăban** — 1 din 11 m (F.C. Bihor), **Gocan** — 2 din 11 m (Gloria Bistrița), **Regep** — 2 din 11 m (U. M. Timișoara), **Libra, Both** — 2 din 11 m (Olimpia Satu Mare), **Milnă** — 2 din 11 m (Arieșul Turda), **Dumitru** — 2 din 11 m (Vulturii Textila Lugoj).

BUCUREȘTI. Pintilie (Chimia) și Rențea (Autobuzul) în luptă pentru balon (Fază din meciul Autobuzul București — Chimia Rm. Vîlcea, 1—1)

ITINERAR PE TRASEUL PRELIMINARIILOR C.M.

WM 74

Pe zi ce trece se împuţinează numărul necunoscutelor cu care a pornit la drum acest Campionat mondial. Dacă pînă săptămîna trecută erau ştiute patru dintre acestea (**Brazilia** şi **R. F. Germania,** calificate direct, şi **Uruguay** împreună cu **Scoţia,** calificate în urma cîştigării grupelor respective din cadrul preliminariilor), acum este cunoscută şi o a cincea formaţie ce va fi prezentă anul viitor în R. F. Germania. Este vorba de **selecţionata Argentinei.** Antrenată de cunoscutul Omar Sivori, ea nu a cunoscut înfrîngerea în grupa a doua sud-americană,

Iată-l pe Omar Sivori, cel ce a dus la calificare reprezentativa Argentinei. Cu toate astea, de pe acum o anunţat că, odată cu expirarea contractului său, la 31 decembrie, va renunţa la funcţia de antrenor al naţionalei...

din care a făcut parte, ocupînd, firesc, primul loc. În ultima partidă disputată, Argentina a întrecut, la Buenos Aires, reprezentativa Paraguay: 3—1 (1—1). În urma acestui ultim rezultat din grupă, clasamentul arată astfel:

1. Argentina	4	3	1	0	9	—	2	7
2. Paraguay	4	2	1	1	8	—	5	5
3. Bolivia	4	0	0	4	1	—	11	0

De remarcat că selecţionata Argentinei este prezentă pentru a şasea oară în turneul final al C.M.

★

Şi în Europa lucrurile merg spre o clarificare. De pildă, chiar sîmbătă, la Lisabona, pe „Estadio Nacional", reprezentativa Bulgariei a cucerit — poate — punctul care o va aduce anul viitor în turneul final. Ambele echipe mai au cîte un meci de disputat fiecare pe teren propriu: la 14 noiembrie Portugalia va întîlni Irlanda de Nord, iar 4 zile mai tîrziu, Bulgaria va întîlni selecţionata Ciprului. Cum fotbaliştii antrenaţi de **Hristo Mladenov** au un golaveraj de invidiat şi două puncte în plus faţă de echipa lui **Eusebio,** sînt virtuali calificaţi. Dar iată clasamentul grupei a VI-a:

1. Bulgaria	5	3	2	0	12—3	8
2. Portugalia	5	2	1	1	9—5	6
3. Irlanda de Nord	5	1	2	2	4—5	4
4. Cipru	5	1	0	4	1—12	2

Cu mult interes este aşteptată şi finala zonei preliminare a ţărilor din Oceania şi Asia, pentru care s-au calificat formaţiile **Australiei** şi **Coreei de Sud.** Conform tragerii la sorţi meciurile se vor disputa la Sydney la 28 octombrie şi la Seul, la 10 noiembrie.

După cum se ştie, Australia s-a calificat eliminînd Noua Zeelandă, Irak, Indonezia şi Iran, în timp ce Coreea de Sud a ajuns în finală cîştigînd turneul preliminar de la Seul la care au luat parte selecţionatele Israelului, Japoniei, Malayeziei şi Hong Kong-ului.

Cu toate că Australia n-a pierdut nici una din întîlnirile disputate pînă acum în compania Coreei de Sud (trei victorii şi două meciuri egale în cinci partide disputate cu începere din 1967), pronosticurile pentru finala amintită sînt împărţite. Şi asta pentru că prima partidă fotbaliştii de la antipozi o vor susţine pe teren propriu. Australia, cu toate că se credea că va cîştiga cu uşurinţă dreptul de a disputa aceste meciuri hotărîtoare cu Coreea de Sud, a pierdut în mod neaşteptat partida de la Teheran (0—2) disputată în compania Iranului. Victorioasă cu scorul sec de 3—0, obţinut la Sydney, Australia a avut şansa păstrării avansului de un gol ce i-a adus calificarea.

Dimpotrivă, Coreea de Sud s-a comportat foarte bine în compania Israelului (4—0), în finala turneului eliminatoriu de la Seul, disputat în luna mai. E drept, faptul că a jucat pe teren propriu în faţa a 35 000 de spectatori care au încurajat-o frenetic tot timpul, a constituit un mare atu.

Sud-coreenii sînt fericiţi că sorţii le-au fost favorabili. Efectuată la 24 de ore după meciul Iran — Australia, la Teheran, tragerea la sorţi a permis asiaticilor să joace mai întîi partida din deplasare, ceea ce constituie un avantaj.

Întrucît în Australia în aceste luni sezonul este întrerupt, reprezentativa ţării va disputa mai întîi două partide în compania selecţionatei statului Chile, la Sydney şi la Brisbane, meciuri de verificare în vederea partidei de la Seul. Urmează un cantonament de cinci săptămîni, jocul din capitala Coreei de Sud, apoi, o săptămînă mai tîrziu, un amical, la Tokyo, în compania selecţionatei Japoniei.

Un program de pregătire la fel de bogat a fost prevăzut şi pentru reprezentativa Coreei de Sud: ea va lua parte la un turneu internaţional la care sînt aşteptate reprezentativele a şase ţări din Asia. Turneul va permite antrenorului coreean, **Han Yung Moon,** să-şi dea seama de stadiul de pregătire atins de echipa sa. Cît despre antrenorul Australiei, iugoslavul **Zvonimir Rasici,** a plecat şi el la Seul pentru a-şi urmări adversarii.

În cazul în care va fi necesar şi un al treilea joc, el va avea loc la Tokyo, la 14 noiembrie.

Cîştigînd şi meciul disputat în compania Paraguayului, reprezentativa Argentinei s-a calificat pentru turneul final al C.M. Iată echipa cîştigătoare: Bargas, Carnevali, Wolff, Rosi, Heredia, Telch (de la stînga la dreapta sus); Boveda, Brindisi, Ayala, Alonso, Ghiso (jos).

Carnet extern

DOUĂ PUNCTE NEVRALGICE...

Profitînd de jocul R. F. Germania — Franţa, *de simbăta trecută, federaţia vest-germană a dorit să aibă un contact general cu comisiile principale din F.I.F.A.*

A fost vorba, prin urmare, de un „faţă în faţă" între comisia de organizare a C.M. 1974 şi exponenţii cei mai autorizaţi, pe diferite probleme, ai forului internaţional. Scopul principal al reuniunii l-a reprezentat, aşa cum s-a anunţat, trecerea în revistă a stadiului pregătirii marilor întreceri de la anul, de pe stadioanele vest-germane. Atît componenţii comisiei de organizare F.I.F.A., care împreună cu cei ai federaţiei de la Frankfurt au făcut un amănunţit tur al stadioanelor şi tuturor instalaţiilor, cît şi cei din comisia de presă a forului suprem şi-au prezentat pe larg observaţiile. În general, opiniile au subliniat eforturile organizatorilor şi reuşitele lor. După părerea ziaristului francez Jacques Ferran, *condiţiile generale ale ediţiei 1974 a campionatului lumii vor depăşi realizările în materie ale celor două campionate precedente* (Anglia şi Mexic).

Dar schimbul de opinii de la Gelsenkirchen, *unde au avut loc reuniunile, au declanşat şi unele prime divergenţe de păreri; ele provin din dorinţa unora dintre oficialii F.I.F.A. de a se reglementa, prin dispoziţii şi mijloace noi, acele subiecte care au creat cele mai multe discuţii la trecutele ediţii. Prima e aceea a delegării arbitrilor.* Artemio Franchi, *preşedintele U.E.F.A., a emis ideea ca acea comisie special însărcinată să delege arbitrii, să se oprească la a indica trioul ce trebuie să conducă meciul X.* În privinţa desemnării arbitrului principal, oficialul italian socoteşte că e mai bine să se recurgă la tragerea la sorţi. „De vreme ce acel trio e, sub aspectul neutralităţii şi al capacităţii sale, demn să conducă partida, oricare dintre membrii lui poate asigura rolul principal, de arbitru de centru", *declară — şi nu fără dreptate —* Franchi.

O a doua controversată chestiune rămîne aceea a respectării programului. Se ştie că, atît la ediţia C.M. 1966, unde meciurile selecţionatei engleze s-au bucurat de un regim special, cît şi la aceea din 1970, unde formaţia braziliană a fost beneficiara, obligativitatea urmăririi întocmai a schemei de programare a apărut ca o solicitare a majorităţii participantelor. Pentru 1974, dr. W. Müller, *din federaţia olandeză, a solicitat publicarea — înainte de startul competiţiei —* a unei declaraţii a F.I.F.A. şi a comitetului de organizare prin care cele două organisme să se angajeze că, indiferent de desfăşurarea campionatului, nu se va admite vreo abatere de la schema de competiţie. *Bine ar fi ca amîndouă propunerile să devină fapte, pentru că trecutele ediţii au suferit enorm atît din cauza jocului de culise în desemnarea arbitrilor, cît şi din acela al unui favoritism demonstrat faţă de unele formaţii, ca sistem de programare.*

Eftimie IONESCU

EFORTURI PENTRU IMPLANTAREA FOTBALULUI ÎN S.U.A.

L.N.A.F. (adică Liga nord-americană a fotbalului) este o organizaţie care şi-a propus ca ţel introducerea şi răspîndirea fotbalului european în Statele Unite. O primă încercare de a populariza printre americani şi canadieni jocul cu cel mai mare număr de spectatori din lume, a dat greş. Se recunoaşte, acum, că eroarea iniţială a fost una de concepţie. Soluţia aleasă cu şapte ani în urmă a fost de a se alcătui mai multe echipe profesioniste care, împărţite în două grupe, să dispute întîlniri amicale şi un fel de campionat. S-a început prin a se... cumpăra jucători din Europa şi, cum nimic nu era prea sigur cu privire la rentabilitatea viitoare a achiziţiilor, s-au adus oameni de mîna a doua sau foste vedete ajunse la limita activităţii lor sportive. Rezultatul — un eşec complet, spectatorii americani continuînd să se intereseze de fotbalul de tip american, box, hochei, baseball şi baschet.

Experimentul s-a dovedit a fi o idee străină, îndeplinită cu ajutorul „mercenarilor" şi neavînd decît foarte puţin contact cu sportul aşa cum este el conceput peste Ocean, în special ca disciplină şcolară la nivelul şcolilor medii, colegiilor şi universităţilor.

L.N.A.F. a pornit acum pe cu totul alte căi şi se pare că noul plan de şapte ani, pe care conducătorii ligii îl au în vedere pentru împămîntenirea în S.U.A. şi Canada a fotbalului, va da roade mai bune. O primă măsură a fost aceea de a atrage către fotbal pe tinerii dornici de sport, dar care nu au nici statura gigantică necesară unei cariere de baschetbalist, nici forţa şi greutatea indispensabile unui jucător de fotbal american. Adică pe tinerii obişnuiţi. Propaganda s-a dovedit eficace şi 540 de colegii americane au înscris fotbalul european în programul lor, angajînd şi antrenori. Cifra reprezintă 53 la sută din instituţiile de învăţămînt ale acestui nivel.

Poate că este oarecum prea devreme pentru a se da un răspuns edificator la noua campanie de răspîndire a fotbalului. Iată însă că Institutul „Gallup", specializat în sondaje ale opiniei publice, fixează în acest an în mod cu totul surprinzător fotbalul european pe locul al cincilea în preferinţele americanilor după (în ordine) fotbalul american, baseball, baschet şi box. Un număr de 13 la sută dintre spectatori se declară credincioşi fotbalului european — cel mai mare procent înregistrat vreodată de acest joc în S.U.A.

Sprijinul pe care generaţiile foarte tinere îl acordă fotbalului este concretizat prin sutele de echipe alcătuite din copii începînd de la vîrsta de şapte ani, care evoluează pe stadioanele de pe întreg cuprinsul ţării, ca şi de faptul că la toate marile meciuri copiii alcătuiesc o treime sau chiar o jumătate din numărul spectatorilor, dintre care o bună parte sînt, de asemenea, părinţii, rudele sau prietenii lor adulţi. Cu sprijinul cîtorva sute de antrenori, L.N.A.F. încearcă să transforme fotbalul într-un joc tipic american.

Deocamdată în S.U.A. se desfăşoară un campionat naţional profesionist între nouă echipe, împărţite în trei grupe. Cîndva aceste echipe au fost 17, mai apoi cinci, acum sînt nouă şi se prevede că în anul viitor numărul lor să se reducă la 12. Sistemul de obţinere a punctelor este unic şi îşi găseşte explicaţia numai în necesitatea de propagare a fotbalului european. Astfel, învingătorul primeşte şase puncte, un meci nul aduce trei puncte, iar o înfrîngere zero puncte. În afară de aceasta numărul golurilor marcate în cursul unei partide (numai pînă la 3) sînt adăugate punctelor. Astfel, o victorie cu 3—0 aduce 9 (6+3) puncte, una cu 1—0 echivalează cu 7 (6+1) puncte etc. Printr-o hotărîre specială a F.I.F.A., situaţia de ofsaid se fixează nu începînd cu linia de mijloc a terenului, ci, cu o aşa numită linie albastră, care trece la 30 metri de poartă.

Finala campionatului din acest an a opus echipele Tornado din Dallas şi Atoms din Philadelphia. Au învins „atomicii" cu 2—0, răsturnînd toate calculele şi aducînd la cota pariurilor cote colosale, ceea ce a lăsat impresia că jocul nu a fost chiar atît de sportiv disputat.

Peste 100 de mii de spectatori, majoritatea între 7 şi 15 ani, au asistat la meciurile turneului echipei sovietice Torpedo Moscova, cîştigătoarea de anul trecut a Cupei U.R.S.S., desfăşurat în Canada şi S.U.A.

Aflat deocamdată la vîrsta şcolii elementare, fotbalul din S.U.A. are toate şansele să devină într-o zi băiat mare...

Copii din secţia de fotbal a clubului new-yorkez COSMOS

DUPĂ PRIMA ETAPĂ

UN CLASAMENT AL COMPETIŢIILOR EUROPENE INTERCLUBURI

Acum, cu o săptămînă înaintea primelor jocuri din cadrul turului secund al competiţiilor europene intercluburi, prezentăm un clasament al fotbalului continental după disputarea partidelor primului tur.

Clasamentul este dominat de rezultatele foarte bune ale echipelor din Anglia şi R. D. Germană, angajate fie în Cupa campionilor europeni, fie în Cupa cupelor sau Cupa U.E.F.A., calificate în bloc. Comportări frumoase au mai avut, după cum se ştie, cele din R. F. Germania, Scoţia (neaşteptat de bune!), Bulgaria, Cehoslovacia, Portugalia, Uniunea Sovietică şi Franţa; în schimb, trebuie notată slaba comportare a formaţiilor italiene şi spaniole.

Pentru înţelegerea clasamentului: coloana I — numărul total de echipe care au luat startul; formaţii calificate în: col. II — Cupa campionilor, col. III — Cupa cupelor, col. IV — Cupa U.E.F.A.; col. V — numărul echipelor calificate; col. VI — numărul echipelor eliminate.

	I	II	III	IV	V	VI
ANGLIA	6	1	1	4	6	0
R. D. GERMANĂ	4	1	1	2	4	0
R. F. GERMANIA	6	1	1	3	5	1
SCOŢIA	5	1	1	2	4	1
BULGARIA	4	1	1	1	3	1
CEHOSLOVACIA	4	1	1	1	3	1
PORTUGALIA	4	1	1	1	3	1
OLANDA	4	1	0	2	3	1
U.R.S.S.	4	1	0	2	3	1
FRANŢA	4	0	1	2	3	1
BELGIA	5	1	0	2	3	2
ELVEŢIA	4	1	1	0	2	2
DANEMARCA	4	1	0	1	2	2
ROMÂNIA	4	1	0	1	2	2
UNGARIA	4	1	0	1	2	2
IUGOSLAVIA	4	1	0	1	2	2
GRECIA	4	0	1	1	2	2
AUSTRIA	4	0	1	1	2	2
POLONIA	4	0	0	2	2	2
SPANIA	5	1	1	0	2	3
ITALIA	6	0	1	1	2	4
IRLANDA DE NORD	3	0	1	0	1	2
NORVEGIA	4	0	1	0	1	3
SUEDIA	4	0	1	0	1	3
TURCIA	4	0	0	1	1	3
ŢARA GALILOR	1	0	0	0	0	1
CIPRU	3	0	0	0	0	3
FINLANDA	3	0	0	0	0	3
LUXEMBURG	3	0	0	0	0	3
MALTA	3	0	0	0	0	3
ISLANDA	3	0	0	0	0	3
IRLANDA	3	0	0	0	0	3

AL DOILEA ABANDON AL LUI MEKLOUFI...

● O DEMISIE „CU CÎNTEC"...

● „NU ESTE POSIBIL SĂ ACCEPȚI LA NESFÎRȘIT ASEMENEA CONDIȚII"

Celebrul fotbalist algerian, **Rachid Mekloufi** — de al cărui nume se leagă epoca „de aur" a cunoscutei echipe franceze, Saint-Etienne — personalitate de marcă în perimetrul fotbalului african, în care a înțeles să lucreze — ca antrenor — după încheierea activității competiționale, se află în fața celei de a doua demisii, survenită în decurs de un an...

Primul „divorț" al lui **Mekloufi** — renunțare pe marginea căreia multe pagini de ziar s-au umplut de explicații și reproșuri — a fost față de echipa reprezentativă a Algeriei, garnitură pe care ex-vedeta lui Saint-Etienne acceptase s-o antreneze înaintea fazei finale a „Cupei Africii", și pe care a părăsit-o la numai trei luni după semnarea contractului, declarînd ziariștilor că **„lipsa unor minime condiții de lucru și imixtiunea în treburile de selecționare, au determinat o asemenea dureroasă decizie"**.

Cum, însă, numărul specialiștilor de adevărată valoare care lucrează în prezent pe teritoriul Africii fotbalistice continuă să fie — în ciuda eforturilor depuse de unele federații naționale și a sprijinului acordat de F.I.F.A. — redus, conducerea Confederației Africane a Sporturilor a decis să-i încredințeze lui **Mekloufi** „friul" unei selecționate a continentului, pe care antrenorul algerian urma să o pregătească pentru „Cupa Americii Latine și Africii", o competiție inedită, găzduită recent de Mexic, întrecere în cadrul căreia fotbalul nu reprezenta decît un punct al unui mai vast program, incluzînd dansuri și muzică folclorică, parade ale modei, etc.

La revenirea de la Ciudad de Mexico, unde echipa sa a făcut o figură cel puțin onorabilă, ocupînd locul al treilea într-o companie selectă (patru echipe sud-americane de primă ligă și două selecționate naționale), **Rachid Mekloufi** și-a anunțat public decizia de a demisiona din funcția de antrenor și din aceea de mebru al Comisiei tehnice a Confederației africane de specialitate deopotrivă, hotărîrea sa fiind împărtășită — în cadrul unui amplu și amar interviu — revistei „France Football Afrique".

Pentru a risipi orice dubiu asupra condițiilor precare în care a fost silit să lucreze, **Mekloufi** deschide discuția amintită cu o mărturisire șocantă și semnificativă : **„În timpul celor șase zile de pregătire centralizată, efectuată înaintea plecării spre Mexic, la Dakar, selecționata africană a avut la dispoziție o singură minge și aceea... împrumutată de un ziarist senegalez !"**

Povestind peripețiile prin care a trecut în timpul competiției — între altele, s-a văzut nevoit să cumpere din banii săi patru tricouri, căci echipa nu avea decît... șase ! !

Între maniera în care este conceput — organizatoric — fotbalul african și pretențiile conducătorilor, subliniază ex-internaționalul algerian, există o prăpastie de netrecut : **prea multe interese materiale se ascund în spatele unui sport care abia face primii pași mai apăsați, prea multă lume vrea să profite de pe urma lui, dintr-o ipostază sau alta, căci** — citățm din nou din interviul amintit — **„în delegația noastră erau cel puțin 50 de persoane care nu aveau nimic comun cu ceea ce se întîmpla acolo"**. Arătînd că indiferența conducătorilor a mers pînă acolo încît cei în măsură **„au uitat"** să comunice antrenorului ora și locul festivității de premiere — lucru care a făcut ca cele 16 medalii de bronz să fie înmînate unui... singur fotbalist african, **Arouna**, care se afla întîmplător pe stadion la acea oră — **Mekloufi** nu s-a sfiit să declare că **„aceasta nu este un mod de a reprezenta Africa"**.

Finalul interviului marchează profunda dezamăgire a fostei glorii față de realitățile fotbalului de pe continentul său natal, dorința de a abandona defintiv antrenoratul în incinta Africii, căci — iată „un nou citat — **„nu este posibil să accepți la nesfîrșit asemenea condiții"**.

Așadar, una dintre cele mai proeminente personalități ale fotbalului african se declară dezamăgit, gata să abandoneze un travaliu la care se supusese cu bună știință, dornic să dea o mînă de ajutor la lansarea miraculosului joc cu balonul rotund pe continentul negru...

Mekloufi, pe vremea cînd conducea, cu multă inspirație, atacul lui **St. Etienne**. După cîte se pare, viața de antrenor e mult mai grea pentru internaționalul algerian de altădată...

ȘOVIALUL „CIK"

La 49 de ani, cunoscutul antrenor iugoslav **Zlatko Ceaikovski**, își păstrează tot entuziasmul și buna dispoziție a tinereții. Chemat pentru a salva pe F.C. Köln, care purta trena în coada clasamentului campionatului R.F. Germania, el a reușit din primul joc (2—0 cu Kickers Offenbach) să redreseze situația : **„Ei, ați văzut ? «Cik» este aici și așa se cunoaște !"**, a lansat el după victorie.

Aclamat, **Ceaikovski** a precizat : **„F. C. Köln este o echipă frumoasă, dar eu o voi face și mai frumoasă"**. Cît despre **Overath**, a spus : **„Overath este actualmente în superformă. Cînd joacă așa, nu există un jucător mai bun pe postul său în tot campionatul"**.

Și astfel ambianța a fost creată. Acum, cîte 2 000 de spectatori asistă la fiecare antrenament, chiar și atunci cînd plouă. **Thielen**, managerul echipei — de 33 de ani în acest post ! — privește lucrurile filozofic : **„Fotbaliștii sînt ca niște copii. Cînd li se repetă că au valoare, ei o cred !"**

DUPĂ OPT ANI !

Zunzunegui, cunoscutul jucător al lui Real Madrid, transferat în sezonul acesta la echipa Sevilla, a făcut declarații explozive ziarului „Ya", declarații care au ridicat un semn de întrebare asupra calităților antrenorului **Miguel Munoz**, de la Real, cel mai vechi antrenor în funcție din campionatul spaniol. Dar iată ce spunea **Zunzunegui** :

PE SCURT

„Munoz este un antrenor vulgar (!), de categoria a treia. De-a lungul anilor pe care i-am trăit la Real, el nu m-a corectat cu nimic. Pot să spun că din contactul avut cu el atîta vreme, n-am învățat nimic, absolut nimic. N-am făcut decît să joc din propria-mi intuiție. El își ascunde toate slăbiciunile și greșelile pe care le comite acuzînd arbitrii".

Întrebat, la rîndul său, asupra relațiilor cu belicosul executător al lui Real, **Munoz** a răspuns :

„Zunzunegui era la noi un jucător ca toți ceilalți. Dacă el n-a învățat nimic din contactul cu mine și cu clubul nostru, mă întreb de ce a rămas opt ani la Real" !

SĂ-L FI SCHIMBAT PLECAREA ?

Johann Cruyff a primit un avertisment de la arbitrul englez **Wright** în timpul meciului Norvegia — **Olanda**, din cadrul preliminariilor campionatului mondial, pentru că își exprima prea „viu" opiniile asupra deciziilor date de conducătorul jocului. Mai mult, **Cruyff** n-a apreciat că arbitrul **Wright** i-a cerut să se întoarcă cu spatele pentru a-și nota pe carnet celebrul său nr. 14, purtat întotdeauna pe tricou.

Și cînd ne gîndim că, pînă nu de mult, asul olandez era un exemplu de conduită pe teren. Să-l fi schimbat atît de mult plecarea în Spania ?

SUCCESORUL

Suedezii au descoperit o nouă stea, un nou tunar al fotbalului lor. Numai că a trebuit ca fostul golgeter, cunoscutul atacant central **Edstrom**, să piece în Olanda, la P.S.V. Eindhoven, pentru a-și dezvălui talentul. Este vorba de **Harry Svensson**, tînărul atacant al lui Djurgarden Stockholm. El a marcat, de curînd, pentru a treia oară trei goluri într-un meci. **Svensson** se anunță ca urmașul lui **Kindvall** în echipa națională.

A FI SAU A NU FI... OFSAID ?

● IAȘIN CRITICĂ SISTEMUL DESFIINȚĂRII MECIURILOR EGALE... ● INTERESANTA PROPUNERE A FOSTULUI ARBITRU ENGLEZ VERNON ● FEDERAȚIA SCOȚIANĂ S-A ADRESAT LA F.I.F.A. PENTRU MODIFICAREA REGULII OFSAIDULUI !

Alarmate de „italienizarea" jocului de fotbal, tot mai sărac în goluri și mai părăsit de spectatori, autoritățile fotbalistice din întreaga lume caută în vremea din urmă mijloacele cele mai eficiente pentru activizarea jocului cu balonul rotund. S-a trecut la dublarea golurilor marcate în deplasare, s-a încercat modificarea anumitor prescripții ale ofsaidului — experiment nereușit —, în sfîrșit, s-a ajuns pînă acolo încît s-au abolit partidele egale, forul sovietic de specialitate dispunînd executarea unor lovituri de la 11 m pentru departajarea echipelor egale după 90 de minute.

Se credea că această propunere va fi constructivă, contribuind la ridicarea nivelului spectacular, dar tot mai multe voci contrare se aud în incinta fotbalului sovietic, însuși **Lev Iașin** fiind de părere că **„este nedrept să pierzi la 11 m o egalitate pentru care ai luptat din răsputeri timp de două reprize"**.

Într-un asemenea moment de incertitudine, publicația lunară engleză „Football" publică un interesant articol, datorat cunoscutului publicist Easlie Vernon care — beneficiind de experiența de fost reputat arbitru — avansează noi idei cu privire la legea ofsaidu-lui. Principala modificare pe care o propune **Vernon** — propunere susținută și de **Malcom Allison**, managerul de după război al lui Manchester City — constă în desființarea poziției de „afară din joc" în zona din jurul centrului terenului, cîte 25 de yarzi (22,86 m) către fiecare poartă — spațiul hașurat în imaginea alăturată. Experimentînd acest procedeu în cadrul unor meciuri ale echipelor de amatori, **Vernon** susține că modificarea planuită mărește considerabil forța de atracție a fotbalului, rezultatele partidelor respective fiind de natură, prin dimensiunile scorului (7—2, 12—6, 9—4), să elibereze federațiile din întreaga lume de sub povara obsesiei „fotbalului fără goluri".

Dacă **Vernon** propune desființarea ofsaidului pe aproximativ jumătate din suprafața gazonului, dacă — reamintim — partidele tradiționalelor confruntări de vară anglo-italiene s-au desfășurat iarăși experimental, fără să țină seama de pozițiile de „afară din joc", iată că scoțienii — recunoscuți prin cumpătarea și precauția lor dintotdeauna — intenționează să aplice oficial restructurări ale acestei legi, fundamentală în jocul cu balonul rotund. În acest scop, federația scoțiană a înaintat la F.I.F.A. o interesantă propunere, cerînd ratificarea modificării interdicției ofsaidului pe cea mai mare parte a jumătății de teren a unei echipe, introducînd o modificare interesantă : linia careului de 16 m a fost prelungită pînă la marginile laterale ale terenului, spațiul rămas între această linie care taie gazonul și linia de poartă fiind singurul în care legea ofsaidului ar continua să funcționeze.

Într-o ședință furtunoasă, antrenorii primei ligi scoțiene au votat adoptarea modificării de mai sus, bunele rezultate consemnate de **„Cupa Watney"** — în care s-au aplicat propunerile menționate — atîrnînd greu în balanța deciziei favorabile.

După cum subliniază presa străină, este greu de orezut că F. I. F. A., un organism obligat să vegheze cu maximă circumspecție la viitorul fotbalului, va accepta să modifice una din legile de bază ale jocului, cel puțin într-un viitor imediat . . .

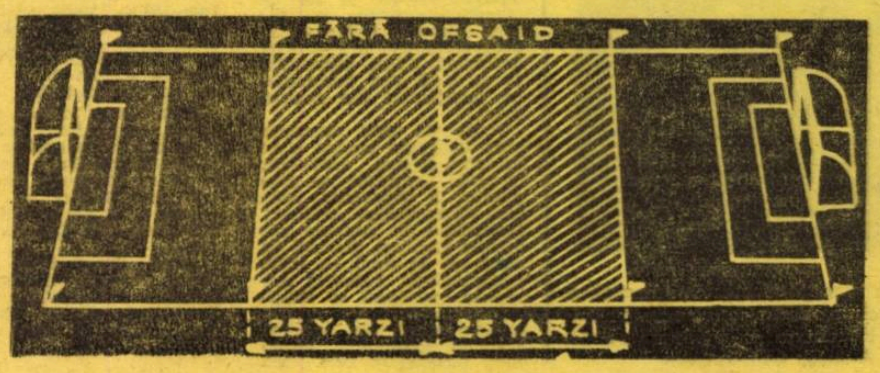

INSTANTANEE

● „SPRE SFÎRȘIT", Chivers a surprins suporterii lui Tottenham cu un dribling splendid urmat de un șut extraordinar, pe care portarul Bolton l-a respins cu vîrful degetelor, după ce s-a întins cît poarta ! I-a surprins pentru că Chivers a arătat ce ar putea da dacă n-ar fi atît de leneș pe teren", scrie „Daily Mail" după meciul Tottenham — Derby County (1—0) ● DUPĂ CE a ținut în șah echipa U.R.S.S. chiar la Moscova, reprezentativa statului Chile a jucat la Paris și a pierdut cu 5—0 în fața lui Paris F.C. (locul 11 în campionatul Franței). De-ale fotbalului ! ● „AM GĂSIT ECHIPA ITALIEI foarte puternică, practicînd un joc realist și modern. Cred că ar putea fi finalistă anul viitor, în R.F. Germania", declara după meciul Italia — Suedia (2—0), antrenorul suedez Eriksson ● „RECORD" pentru campionatul Ungariei : la meciul Csepel — Tatabanya au asistat 354 de spectatori plătitori ● „JUCĂM DE O MANIERĂ mizerabilă !" Sînt spusele antrenorului Weisweiler al Borussiei Mönchengladbach și ele se referă la jocul echipei sale, lideră în campionatul R. F. Germania ● CELIK ZENICA s-a „urcat" pe primul loc în campionatul iugoslav. Înțrecînd la Belgrad pe O.F.K. cu 1—0 — primul meci pierdut de O.F.K. pe stadionul său de la 27 septembrie 1970 ● „POT SPUNE că jucăm fără portar : trei dintre cei patru pe care i-am la dispoziție sînt răniți. Dar cu Keita ne-am întărit simțitor atacul. E cel mai bun jucător străin din Spania". Cuvintele aparțin lui Alfredo Di Stefano, antrenorul Valenciei ● LUBANSKI își va relua, poate, antrenamentele, la 1 noiembrie. Dar nu știe dacă va mai juca... ● 450 000 DE SPECTATORI la cele șapte meciuri internaționale disputate în Europa la 26 septembrie (U.R.S.S. — Chile, Scoția — Cehoslovacia, R.D. Germană — România, Irlanda de Nord — Bulgaria, Elveția — Luxemburg, Polonia — Țara Galilor și Anglia — Austria). O medie de 65 000 de spectatori ; e ceva ! ● PENALTY-URILE FAC RAVAGII : Anderlecht și F.C. Liège au pierdut meciurile lor cu Standard și, respectiv, Beringen din lovituri de la 11 m „suflate" în ultimul minut de joc ● CUNOSCUTUL OVERATH, căpitanul lui F.C. Köln, a fost sărbătorit pentru 300 de meciuri de campionat disputate în Bundesliga ● ANUL TRECUT, Dynamo Zagreb a fost multă vreme ultima în clasamentul iugoslav. Cu o nouă conducere tehnică la cîrmă, ea se află acum foarte aproape de vîrf. Cît de mult înseamnă un antrenor ! ● NEUCHATEL — XAMAS a fost promovată anul acesta în prima divizie a Elveției. Și fără să fie marcată de trac datorită prezenței sale în înalta societate în care apărea pentru prima dată, s-a instalat pe locul secund al campionatului. Una din ultimele sale isprăvi : victorie cu 2—1 în fața campioanei, F.C. Basel, pe terenul acesteia. Ceea ce a deranjat pe antrenorul național, a cărei osatură o dă tocmai F.C. Basel ● INSCRIIND al 34-lea gol al său sub culorile Squadrei azzurra, în recentul meci cu Suedia, Riva a depășit recordul deținut de Meazza din 1939 ● DUPĂ ZIARIȘTII Saldanha (Brazilia) și Hristo Mladenov (Bulgaria), chemați la conducerea reprezentativelor celor două țări, alți slujitori ai condeiului ocupă posturi de răspundere într-o federație. În cea din Franța. Este vorba de Jean de Ryswick (fost la l'Equipe) și Pierre Lagoutte (de la Le Parisien Libéré). Primul se ocupă de sectorul „amatori", cel de-al doilea, de relațiile dintre federație, gruparea cluburilor profesioniste și presă.

INSTANTANEE

REGULAMENTUL ILUSTRAT

Iată, alăturat, trei imagini din trei meciuri diferite, toate reprezentînd faze ce au ca numitor comun faptul că reprezintă..., infracțiuni, sancționate de regulament.

Așadar:

1. OBSTRUCȚIE. **Apărătorul din fotografie nu a putut interveni regulamentar pentru a stăvili atacul jucătorului în tricou deschis. Întinderea brațelor în lateral, pentru a opri pe atacant, constituie o infracțiune — obstrucție — și se penalizează, de asemenea, cu lovitură liberă indirectă. Există însă și o excepție. Arbitrul poate să nu intervină, considerînd aplicarea „legii avantajului" mai potrivită decît acordarea unei lovituri libere indirecte !**

2. JOC PERICULOS. **Faza a fost surprinsă de un fotoreporter la partida dintre F. C. Carl Zeiss Jena și Stahl Riesa. Atacul apărătorului Meinert (Stahl) asupra atacantului Schlutter (F. C. Carl Zeiss) nu a urmărit respingerea mingii, acțiunea fiind efectuată de o manieră deosebit de periculoasă. Ca urmare, atacantul s-a ferit să mai joace balonul și, firește, arbitrul a dictat lovitură liberă indirectă.**

3. FAULT. **Cuccureddu (Juventus), venit în sprijinul apărării sale, este depășit în dribling de atacantul german Heim (Dynamo Dresda) și, nemaiavînd ce face, recurge la această „metodă" pe care o prezentăm în această imagine. Jucătorul italian a prins cu mîna cleștele piciorul adversarului, pentru ca, în același timp, să împingă mingea departe de raza de acțiune a acestuia. Infracțiune clară, pe care arbitrul o penalizează cu o lovitură liberă directă.**

PELE ÎȘI PREZINTĂ „SECRETELE"

De curînd, au fost realizate în Brazilia cu sprijinul coechipierilor săi și chiar pe stadionul lui F. C. Santos, cîteva filme de scurtmetraj în care Pele prezintă „secrete" ale sale. Aceste pelicule sînt intitulate : **„Jongleria cu balonul" ; „Driblingul", „Șutul", „Lovirea balonului cu capul", „Blocajul", „Pasa", „Executarea penalty-ului, a loviturilor libere" ; „Rolul portarului", „Pregătirea fizică".**

Filmele sînt în culori și, mai înainte de a fi puse pe piață, au fost vizionate (și aprobate) de membri ai comisiei tehnice a F. I. F. A.

INAUGURARE ÎNDOLIATĂ

Pe stadionul din Teresina trebuia să se dispute, într-un cadru festiv, partida dintre clubul din localitate — Tirandentes — și Fluminense Rio de Janeiro, cu prilejul inaugurării stadionului acestui oraș, de fapt capitala unui stat din nordul Braziliei.

Cu această ocazie, cei peste 35 000 de spectatori care au năvălit pe stadion în dorința de a ocupa un loc cît mai bun, au provocat o busculadă de nedescris. Bilanțul tragic al acestei întîmplări — patru morți și peste 100 răniți — constituie un blam, un motiv de reflecție, un avertisment pentru organizatorii care nu iau toate măsurile de precauție.

TURNEUL VETERANILOR

Echipa veteranilor din Varna a cîștigat turneul organizat în cinstea celei de a 50-a aniversări a răscoalei din septembrie. În finala disputată la Pavliken, veteranii de pe malul mării au învins cu 7—6 formația de old-boys a orașului Sofia, dar abia după penalty-uri, pentru că în timpul regulamentar de joc scorul fusese egal 2—2. Printre „finaliști" — **Iankov, Dosev, N. Dimitrov, Halagiev, Pandov** (selecționata Varna), **Doncev, Traicov, K. Vasiliev, D. Iordanov, Aladjiov** (selecționata Sofia), nume cunoscute în fotbalul bulgăresc.

extern MAGAZIN extern

● Începînd cu anul viitor, la Singapore se va introduce fotbalul profesionist, sperîndu-se astfel că jocul cu balonul rotund va înregistra un spectaculos salt înainte. Așa să fie oare ?

● Polițiștii scoțieni se tem cumplit de noul sezon fotbalistic. Au și motive : chiar înaintea începerii campionatului, manifestările — uneori de-a dreptul sălbatice — ale fanaticilor suporteri, așa numiții „fans", au culminat cu moartea unui tînăr de 16 ani.

● În luna martie a anului viitor, reprezentativa R. D. Germane va susține două jocuri amicale. Pentru data de 13 este programată întîlnirea cu echipa națională a Belgiei, iar la 27 cu reprezentativa Cehoslovaciei. Ambele se vor disputa în R. D. Germană.

● Echipa budapestană Ferencvaros va beneficia, din 1974, de un nou stadion, pe care vor putea lua loc circa 40 000 de spectatori.

● Billy Bingham este noul antrenor al lui F. C. Everton din Liverpool, campioana Angliei în 1970. Bingham a antrenat pînă de curînd reprezentativa Greciei.

● Imre Rapp, a fost sărbătorit recent, la cei 35 de ani ai săi, pentru disputarea celui de al 250-lea joc între buturile echipei sale, Dozsa Pecs. El este în continuare jucător activ în prima divizie din Ungaria.

● Echipa münchenează Bayern a cedat recent pe unul dintre cei mai vechi jucători ai săi, **Krauthausen** — formației Schalke 04.

● Antrenorul reprezentativei suedeze, **Eriksson**, a hotărît ca nici un jucător ce intră în vederile sale pentru naționala suedeză să nu poată semna pentru vreun club de peste graniță.

● La Ujpest Dozsa din Budapesta a fost numit un nou antrenor, **Gyula Szücs**, care s-a mai ocupat de pregătirea alb-violeților cu 10 ani în urmă. Imre Kovacs, antrenorul de pînă acum, a semnat pentru B.T.C. Salgotarjan.

● Gary Sprake, portarul lui Leeds United, a sugerat că **Ramsey** ar trebui să programeze partida Anglia — Polonia, atît de importantă pentru șefia grupei a III-a, la Liverpool. De ce ? O spune tot el : **„Cred că publicul de la Liverpool este cel mai rău din Anglia ; acolo niciodată nu se simt bine echipele vizitatoare".**

● Cel de al 123-lea derby care opune în mod tradițional echipele vieneze Rapid și Austria, s-a încheiat cu 1—1, dar rezultatul definitiv nu se cunoaște întrucît arbitrul, **Paul Schiller**, a fluierat sfîrșitul partidei cu 10 minute mai devreme : mai mult de 100 de spectatori au invadat terenul de joc.

SAREA ȘI PIPERUL FOTBALULUI

Asemenea „exprimări" fotbalistice sînt, fără echivoc, „sarea și piperul" jocului de fotbal. Splendida săritură a acestui atacant a pironit locului chiar și pe apărătorul advers, rămas „în ghete" de uimire și admirație.

ȘTIȚI DE UNDE PROVINE DENUMIREA ACESTOR ECHIPE ?

FRAM

Întîmplarea face ca două din echipele care poartă această denumire să nu facă parte din elita fotbalului mondial. Cele două despre care vorbim în rîndurile de față sînt : FRAM din Reykjavik (Islanda) și FRAM din Bergen (Norvegia), nume al căror ecou n-a prea depășit granițele patriei lor.

Și totuși, aceste echipe luptă din răsputeri în campionatul care se desfășoară în lunile de vară, întrucît iernile sînt lungi și friguroase. Ambele cluburi poartă o denumire care a intrat în istoria omenirii.

Cu optzeci de ani în urmă, cunoscutul explorator polar, norvegianul Fritjof Nansen, a plecat, la 22 iulie 1893, la bordul vasului „FRAM", spre polul Nord.

După cum se știe, n-a reușit să atingă polul Nord de care îl mai despărțeau 450 km. (Cel care a înfipt steagul la polul Nord a fost americanul Robert Peary, la 6 aprilie 1909). Numele vasului lui Nansen, a intrat însă în legendă și de aici numele echipelor respective, ambele — după cum se vede — din nordul continentului.

ECHIPA CU TREI CĂPITANI ÎN ACELAȘI MECI !

Sîmbătă, în partida Portugalia—Bulgaria, disputată la Lisabona, în cadrul preliminariilor campionatului mondial, formația lusitană a avut nu mai puțin de trei căpitani de echipă ! La început a fost **Eusebio**, dar, spre sfîrșitul primei reprize, el a părăsit terenul, fiind înlocuit. Banderola a predat-o lui **Simoes**, însă spre finalul partidei și acesta a fost schimbat, și, odată cu el, și banderola de căpitan al echipei, care a preluat-o **Torres**. Dacă meciul ar mai fi continuat, cu siguranță că și **Torres** ar fi fost schimbat, și el jucînd foarte slab. „Vechea gardă" a echipei Portugaliei cedează, vizibil, teren...

HURDLERII

Într-adevăr, celor doi fotbaliști le lipsește stilul veritabililor alergători peste garduri. Acest mod de antrenament este însă foarte apreciat în special la echipele din Anglia, R. F. Germania și din alte țări în care jocul atletic constituie prima calitate.

AH, SUPLEȚEA !

Da, suplețea se cîștigă greu. Adevărul acesta îl cunosc foarte bine protagoniștii fotografiei noastre, care nu sînt alții decît binecunoscuții Juliano de la Napoli și antrenorul său, Vinicio, care se ajută și de... picior pentru a-i îndoi mai bine pe Juliano.

Vă amintim că pe jucătorul de la S.S.C. Napoli l-ați văzut de două ori pe stadionul „23 August" : o dată evoluînd în echipa Italiei (0—1, la 25 iunie 1967), iar a doua oară, în compania Rapidului, cu echipa sa de club, în Cupa U.E.F.A. (2—0 în favoarea bucureștenilor, la 29 septembrie 1971).

FOTBAL

REDACȚIA ȘI ADMINISTRAȚIA
str. V. Conta nr. 16, etajul V, București, sectorul I, telefoane 11.10.05 (centrală), 12.95.96

● PREZENTAREA ARTISTICĂ : Liviu BOBOCEA
● PREZENTAREA GRAFICĂ : D[illegible]u COSTESCU

PARTIDE HOTĂRÎTOARE ÎN PRELIMINARIILE C.M.

Azi, sîmbătă și duminică, stadioanele Europei vor găzdui cîteva întîlniri deosebit de importante, hotărîtoare chiar, din preliminariile campionatului mondial. Astfel, la Londra, **Anglia** va întîlni **Polonia,** la Bratislava **Cehoslovacia** joacă cu **Scoția,** sîmbătă, la Milano, se va disputa întîlnirea **Italia — Elveția,** iar duminică, la Zagreb, de asemenea, un meci hotărîtor, **Iugoslavia — Spania.**

De la acest din urmă joc vă prezentăm, în această pagină, o corespondență din Belgrad. De la celelalte, vă oferim mai jos cîteva amănunte :

ANGLIA — POLONIA. La 6 iunie, la Chorzow, în fața a peste 100 000 de spectatori, Polonia a reușit marea performanță de a învinge echipa Angliei cu 2—0 și s-a instalat drept una din favoritele grupei a V-a a preliminariilor. Azi, pe Wembley, returul. Ambele echipe se pare că sînt în forma cea mai bună : fotbaliștii antrenați de **Alf Ramsey** au întrecut de curînd Austria, cu 7—0. Elevii lui **Kazimir Gorski,** nu s-au lăsat nici ei mai prejos încheind la egalitate partida susținută, în deplasare, cu Olanda : 1—1. Polonezii nu-l vor putea folosi însă pe **Lubanski,** încă nerefăcut după meciul de la 6 iunie. El va fi însă prezent în tribună. În schimb, în Anglia, se pune întrebarea folosirii lui **Bobby Moore.** El n-a jucat în amintita întîlnire cu Austria. Se pare că de data asta înlocuitorul său va fi **Dave Watson,** fundașul central de la Sunderland (deci din Divizia B) care a făcut o atît de frumoasă impresie în finala Cupei Angliei.

Dar iată clasamentul :

1. Polonia	3	2	0	1	5—2	4
2. Anglia	3	1	1	1	2—3	3
3. Țara Galilor	4	1	1	2	3—5	3

CEHOSLOVACIA — SCOȚIA. Ultimul joc din grupa a VIII-a, care nu va putea modifica cu nimic situația, Scoția fiind calificată, așa cum reiese și din următorul clasament :

1. Scoția	3	3	0	0	8—	2 6
2. Cehoslovacia	3	1	1	0	8—	3 3
3. Danemarca	4	0	1	3	2—13	1

ITALIA — ELVEȚIA. Cu această partidă, fotbaliștii peninsulari își încheie jocurile din preliminarii și totul demonstrează că ei vor fi încă o dată prezenți în turneul final. Pînă acum, superioritatea lor în grupă este categorică :

1. Italia	5	3	2	0	10—	0 8
2. Elveția	4	2	2	0	2—	0 6
3. Turcia	5	1	2	2	3—	3 4
4. Luxemburg	6	1	0	5	2—14	2

Ultimul joc din grupă : Turcia — Elveția, la 18 noiembrie.

DUMINICĂ LA ZAGREB UN MECI DECISIV : IUGOSLAVIA — SPANIA

Duminică 21 octombrie se va disputa la Zagreb partida din cadrul grupei a VII-a preliminară între reprezentativa Iugoslaviei și Spaniei. Datorită jocurilor disputate pînă acum și a configurației clasamentului, meciul prezintă un caracter decisiv pentru ambele formații. Spania are după trei jocuri (în grupă mai este și Grecia) 5 p, iar meciul de la Zagreb este ultimul. Obținînd victoria în fața Iugoslaviei, ea este virtual calificată, întrucît jocul Iugoslaviei cu Grecia (19 decembrie, la Atena), devine o simplă formalitate. Dacă însă partida se termină la egalitate, atunci, la Atena, Iugoslavia va trebui să învingă la cel puțin două goluri diferență pentru a egala Spania și la golaveraj). Și atunci va fi nevoie de un al treilea joc. Cu victoria gazdelor, însă, se ajunge la egalitate de puncte, iar Iugoslavia mai are nevoie doar de un punct din confruntarea cu Grecia. Iată deci premisele ce prevestesc o dispută crîncenă pe stadionul „Maksimir" din Zagreb.

Gazdele socotesc acest joc „meciul deceniului". Explicația este simplă : ținînd seama că Iugoslavia nu a mai participat la un turneu final al Campionatului mondial încă din Chile (1962), atunci jocurile disputate în cei 11 ani pălesc evident în fața importanței celui de duminică. Tocmai de aceea pregătirea jocului de la Zagreb s-a desfășurat în etape chiar de la începutul acestui an. „Națională" a participat la un turneu în țările Africii, apoi — neoficial — în competiția de vară a echipelor campioane, iar recent, la Belgrad și Ljubljana, **Boșkov** și-a testat elevii în jocurile cu Ungaria și Algeria. Ghinioanele l-au urmărit, însă, pe selecționer, la tot pasul. Echipa națională va juca în partida decisivă fără trei excelenți fotbaliști : **Krivokucea, Stepanovici** și **Petkovici.**

SCRISOARE DIN BELGRAD

După etapa din 7 octombrie, campionatul s-a întrerupt, lotul se pregătește la Makarska (coasta Dalmației) și, după toate probabilitățile, gazdele vor începe duminică jocul cu : **Marici — Vabeț, Boghicevici — Pavlovici, Katalinski, Oblak — Petrovici, Acimovici, Bajevici, Jerkovici, Bjekovici (Geaici).**

Oaspeții s-au pregătit, și ei, temeinic. De la venirea lui **Ladislau Kubala** la cîrma echipei, Spania a pierdut un singur meci. La 17 octombrie, echipa Spaniei joacă, la Istanbul, un amical cu Turcia, excelent prilej de verificare a potențialului cu numai patru zile înaintea partidei decisive. Și **Kubala** este optimist. Asistînd la jocul de la Belgrad, între Iugoslavia și Ungaria (1—1), el a declarat : **„Absenții din echipa Iugoslaviei constituie, totuși, un mare handicap. Gazdele joacă fără o concepție anume. La Zagreb vom obține calificarea, cu toate că va fi al naibii de greu"** În lotul anunțat la F.I.F.A. se află printre alții, **Iribar, Sol, Gallego, Benito, Massias, Piri, Amancio, Martinez, Garate, Valdez, Rocho etc.**

Stadionul „Maksimir" din Zagreb — capacitatea 72 438 locuri — a fost „vîndut" încă din august, interesul pentru joc fiind imens. El va fi condus de o brigadă din Austria, avîndu-l pe cunoscutul **Linnemayr** la centru, iar observator al F.I.F.A. este chiar președintele ei, **Sir Stanley Rous.**

DUȘAN BUGARIN
Belgrad, octombrie

CLASAMENTUL GRUPEI

1. Spania	3	2	1	0	8—5	5
2. Iugoslavia	2	1	1	0	3—2	3
3. Grecia	3	0	0	3	3—7	0

CONTESTAȚIA PARAGUAYULUI

Cu toate că în recentele lucrări de la Gelsenkirchen ale F.I.F.A. a fost confirmată calificarea Argentinei pentru turneul final al C.M. din 1974, din Asuncion se anunță că Federația de fotbal din Paraguay a adresat către F.I.F.A. o telegramă de protest în urma meciului Argentina—Paraguay (3—1) recent disputat la Buenos Aires, partidă hotărîtoare pentru prezența la München. Conducătorii federației din Paraguay cer anularea rezultatului. Motive: denaturarea jocului de arbitrul chilian **Rafael Hormazabal** și comportarea antisportivă a publicului.

TITLUL DE CAMPIOANĂ, ÎN URMA PENALTY-URILOR !

Cea mai neașteptată știre ne-a parvenit zilele trecute din R.F. Germania, mai precis din orașul Gelsenkirchen, acolo unde au avut loc lucrările unor comitete din cadrul Federației internaționale de fotbal. Cu acest prilej au fost luate unele măsuri privind buna desfășurare a turneului final, cea mai importantă fiind aceea care întărește hotărîrea anterioară că echipa campioană a lumii ar putea fi desemnată și prin executarea de lovituri de la 11 m. Într-adevăr, dacă la 7 iulie 1974, la München, în finala turneului, cele două echipe vor încheia prima partidă la egalitate după prelungirile regulamentare și dacă rejucarea (9 iulie, tot la München) se va încheia tot la egalitate după 120 de minute de joc, regulamentul de disputare a C.M. prevede executarea de penalty-uri.

Alte hotărîri luate cu același prilej : s-a stabilit ca în cazul cînd un jucător a primit trei avertismente în cursul întîlnirilor din preliminarii, el să fie suspendat automat de la primul joc oficial contînd pentru această competiție ; în zilele de 8, 9 și 10 februarie 1974, la Londra va avea loc o consfătuire a F.I.F.A. cu prilejul căreia vor fi desemnați arbitrii ce vor oficia la întîlnirile turneului final.

A IV-a EDIȚIE A CAMPIONATULUI EUROPEAN UNIVERSITAR DE FOTBAL

ROMÂNIA, CAP DE SERIE

Așa cum s-a mai anunțat, anul viitor, între 9 și 20 iulie, în Franța, se va disputa o nouă ediție, a IV-a, a Campionatului european universitar de fotbal. Titlul, după cum se știe, este deținut de fotbaliștii români și el a fost cucerit anul trecut, la Constanța (1—0 cu Iugoslavia, în finală).

Se preconizează ca la întreceri să fie admiși jucători care n-au participat la meciuri din preliminariile sau turneul final al vreunui campionat mondial de fotbal. Participanții vor trebui să aibă vîrsta minimă de 17 ani și maximă de 28 și să facă dovada prezenței lor la cursuri sau la examene cel mult în anul precedent campionatului.

Au și fost desemnate orașele în care se vor disputa partidele eliminatorii. Este vorba de Nîmes (sau Montpellier), Marsilia, Brest și Grenoble. Sferturile de finală se vor disputa la Ajaccio, Nisa, Bastia și Monaco. În sfîrșit, semifinalele și finala se vor juca la Nisa, la 18 și 20 iulie 1974.

Ca și pînă acum, numărul participantelor a fost limitat la 16. Echipele au fost împărțite în patru grupe, capi de serie fiind desemnate primele patru echipe de la ultimul campionat, adică **România, Iugoslavia, Cehoslovacia** și **Spania.** În cazul în care numărul echipelor europene înscrise nu va atinge cifra propusă, comitetul de organizare va accepta candidatura unor națiuni din afara Europei. Încă de pe acum și-au anunțat intenția de a participa reprezentativele studențești din **Indonezia, Uruguay, Brazilia, Japonia.** Din Europa au și sosit înscrierile echipelor **Marii Britanii, Bulgariei, Cehoslovaciei, Spaniei, Belgiei** și, firește, a **Franței.**

Tragerea la sorți a componenței celor patru grupe va avea loc anul viitor, în aprilie.

CAMPIONATE NAȚIONALE

SPANIA

Espanol Barcelona — Atletico Madrid 1—0, Celta Vigo — Valencia 0—2, Murcia — Atletico Bilbao 0—0, Granada — Saragosa 1—2, Castellon — C. F. Barcelona 0—2, Real Madrid — Malaga 2—0, Real Sociedad — Oviedo 2—0, Santander — Las Palmas 1—0, Gijon — Elche 2—0.

1. VALENCIA	7	14	3	10
2. Atletico Madrid	7	11	6	8
3. Real Madrid	7	9	4	8
4. Murcia	7	8	5	8
5. Atletico Bilbao	7	6	5	8
6. Real Sociedad	7	7	7	8
7. Saragosa	7	9	12	8
8. Granada	7	7	6	7
9—10. Malaga	7	8	7	7
Espanol	7	8	7	7
11. Celta Vigo	7	11	11	7
12. Santander	7	9	11	7
13. Oviedo	7	7	11	7
14. Barcelona	7	3	6	6
15. Las Palmas	7	5	6	6
16. Castellon	7	7	11	5
17. Elche	7	6	11	5
18. Gijon	7	7	3	4

ANGLIA

Birmingham — Wolverhampton 2—1, Burnley — Queens Park Rangers 2—1, Chelsea — Ipswich 2—3, Everton — West Ham 1—0, Leicester — Leeds 2—2, Manchester United — Derby County 0—1, Newcastle — Manchester City 1—0, Norwich — Coventry 0—0, Southampton — Liverpool 1—0, Stoke City — Sheffield United 1—2, Tottenham Hotspur — Arsenal 2—0.

1. LEEDS UNITED	11	33	7	19
2. Burnley	11	21	11	17
3. Derby	12	16	10	15
4. Coventry	12	14	9	15
5. Everton	11	13	9	14
6. Newcastle	11	18	12	13
7. Liverpool	11	12	10	13
8. Leicester	11	13	11	13
9. Sheffield Utd.	11	14	13	12
10. Queens Park	11	16	15	12
11. Ipswich	11	18	19	12
12—13. Arsenal	11	13	14	11
Manchester City	11	13	14	11
14. Southampton	11	14	17	11
15. Tottenham	11	13	15	10
16. Chelsea	11	16	17	8
17. Stoke	11	11	13	8
18. Manchester Utd.	11	9	13	8
19. Wolverhampton	11	13	19	8
20. Norwich	11	9	16	7
21. Birmingham	11	10	23	5
22. West Ham	11	10	19	4

OLANDA

P.S.V. Eindhoven — Go Ahead Deventer 10—0, F. C. Utrecht — Ajax Amsterdam 2—3, Haarlem — M.V.V. Maastricht 2—2, Az '67 Alkmaar — Graafschap 4—0, Feyenoord Rotterdam — Sparta 4—0, NAC Breda — Telstar 1—1, NEC Nijmegen — Roda 4—0, F. C. Amsterdam — F. C. Groningen 2—0, F. C. Twente Enschede — F. C. den Haag 2—0.

1. AJAX AMSTERDAM	9	26	9	15
2. Feyenoord	9	27	11	15
3. F. C. Amsterdam	9	15	10	13
4. P.S.V. Eindhoven	9	32	9	12
5. F.C. Twente Enschede	9	14	6	12
6. F. C. Utrecht	9	14	18	10
7. Az '67 Alkmaar	9	11	10	9
8. F. C. den Haag	9	6	9	9
9. Go Ahead	9	15	19	9
10. Telstar	9	11	13	8
11. Sparta	9	8	14	8
12. Haarlem	9	12	18	8
13. NEC Nijmegen	9	9	10	6
14. Roda	9	8	14	6
15. M.V.V. Maastricht	9	11	18	6
16. Graafschap	9	11	22	6
17. NAC Breda	9	13	21	5
18. Groningen	9	9	21	4

R.D. GERMANA

Sachsenring Zwickau — Dynamo Dresda 3—0, Rot-Weiss Erfurt — Vorwärts Frankfurt pe Oder 0—0, Dynamo Berlin — F. C. Magdeburg 3—3, Energie Cottbus — Lokomotive Leipzig 0—7, Chemie Leipzig — Stahl Riesa 4—0, F. C. Carl Zeiss Jena — F. C. Karl Marx Stadt 6—1, Hansa Rostock — Wismut Aue 1—0.

1. F.C. CARL ZEISS JENA	8	16	5	14
2. Sachsenring	8	18	8	12
3. F. C. Magdeburg	8	17	10	12
4. Lokomotive Leipzig	8	23	12	11
5. Hansa Rostock	8	12	11	9
6. Vorwärts Frankfurt	8	8	7	8
7—8. F.C. Karl Marx Stadt	8	14	15	8
Dynamo Dresda	8	15	16	8
9. Dynamo Berlin	8	17	16	7
10. Wismut Aue	8	11	15	5
11. Chemie Leipzig	8	8	15	5
12. Stahl Riesa	8	8	18	5
13. Energie Cottbus	8	6	21	4
14. Rot-Weiss Erfurt	8	3	14	2

BELGIA

Berchem — Anderlecht 1—4, St. Trond — Anvers 1—1, Beveren — Standard Liège 2—1, S. K. Lierse — F. C. Bruges 1—0, Racing White — Waregem 2—2, Cercle Bruges — F.C. Malines 2—2, Beringen — Diest 1—2.

1. RACING WHITE	7	15	6	10
2. Anderlecht	7	16	10	9
3. Beveren	7	10	6	9
4—5. Standard	7	10	7	9
Malines	7	10	7	9
6. F. C. Bruges	7	13	7	7
7. C. S. Bruges	7	11	10	7
8. Waregem	7	8	15	7
9. F. C. Liège	7	12	10	6
10. St. Trond	7	7	9	6
11. Berchem	7	8	14	6
12—13. Lierse	6	8	12	5
Anvers	7	4	8	5
14. Beringen	7	5	12	5
15. Diest	7	10	13	4
16. Beerschot	6	5	10	4

U. R. S. S.

Spartak Moscova — Kairat Alma Ata 1—0, Ararat Erevan — Dinamo Moscova 1—1, T.S.K.A. Moscova — Dinamo Kiev 3—0, Zenit Leningrad — Zaria Voroșilovgrad 3—2, Dinamo Minsk — Pahtakor Tașkent 0—1, S.K.A. Rostov pe Don — Karpati Lvov 0—1, Șahtior Donețk — Dnepr 2—1.

1. ARARAT EREVAN	26	46	23	32
2. Dinamo Kiev	26	40	22	31
3. Dinamo Moscova	27	39	28	30
4. Șahtior	26	27	28	27
5. Zaria	26	34	22	25
6. Spartak	26	32	28	25
7. T.S.K.A.	27	32	31	25
8. Dniepr	26	34	35	25
9. Dinamo Tbilisi	25	30	25	23
10. Kairat	26	23	34	23
11. Zenit	26	31	27	19
12. Pahtakor	26	31	37	18
13. Torpedo	24	23	28	16
14. Karpati	26	25	48	13
15. S.K.A. Rostov	26	17	35	11
16. Dinamo Minsk	25	15	33	10

NOUTĂȚI DE LA ADVERSARELE ECHIPELOR NOASTRE ÎN CUPELE EUROPENE

Lorenzo, antrenorul principal al echipei Atletico Madrid

ATLETICO MADRID, *echipa spaniolă pe care Dinamo București o va întîlni în al doilea tur al Cupei campionilor europeni, a jucat în etapa trecută la Barcelona, contra echipei* Espanol, *una dintre formațiile care în campionatul precedent a candidat foarte serios la titlu. Echipa gazdă a jucat mult mai bine în prima repriză, cînd a și marcat unicul gol al meciului, prin înaintașul* Rafael de Diego. *În a doua parte a meciului, Atletico a dominat mai mult, dar înaintașii săi n-au izbutit să marcheze. Campionatul spaniol s-a întrerupt (de altfel, etapa a fost devansată — s-a jucat sîmbătă, în loc de duminică), făcînd loc pregătirilor echipei naționale pentru meciul decisiv în preliminariile C.M., cu Iugoslavia, la Zagreb. Lotul, condus de selecționerul* Ladislau Kubala, *s-a reunit încă de duminică și cuprinde trei jucători de la Atletico Madrid :* Irureta, Gárate *și* Salcedo. *Din Iugoslavia jucătorii de la Atletico vor veni direct la București pentru meciul cu Dinamo, unde li se vor alătura și ceilalți membri ai echipei.*

STANDARD LIÈGE *a susținut săptămîna trecută două meciuri. Miercurea trecută, la Liège a avut loc o mică festivitate, în care s-a disputat și un meci „de revistă", formația franceză* Olympique Marseille *întîlnind, cîte o repriză, pe rînd, pe Standard și apoi pe F.C. Liège. În prima repriză, Standard a învins cu scorul de 2—1, iar în a doua F.C. Liège a cîștigat cu 3—0. Da la oaspeți au lipsit însă mai mulți titulari... Duminică, în campionat Standard a jucat în deplasare, contra lui* S.K. Beveren, *meci urmărit și de antrenorul Universității Craiova,* Constantin Cernăianu. *Jucătorii din Liège au pierdut cu 2—1, dar se pare că trebuie să fie mulțumiți că scorul a rămas numai atît... Echipa gazdă a dominat majoritatea timpului, conducînd mereu jocul, grație în special rapidității acțiunilor atacanților săi. Standard a părut mereu surprinsă de felul cum au jucat localnicii, nereușind deloc să găsească cheia contracarării tacticii lui S.K. Beveren. La pauză, antrenorul* Markovici *l-a introdus și pe* Semmeling, *căpitanul echipei, care — fiind accidentat — a jucat primul său meci după o lungă perioadă de timp. Cei mai buni jucători de la Standard au fost iugoslavii* Musovici *și* Bukal, *ultimul, chiar dacă a fost foarte bine păzit de fundașul central al gazdelor,* Van Genechten, *reușind să marcheze unicul punct al oaspeților, în momentul cînd, de altfel, scorul era 0—2. Duminica viitoare, la Liège se va juca primul derby al campionatului actual, Standard Liège primind replica actualului lider al clasamentului,* Racing White.

Deci, ambele adversare ale echipelor noastre — învinse !

Redacția și administrația : str. Vasile Conta nr. 16, București. Tiparul : I. P. Informația, str. Brezoianu nr. 23—25. București.

PROLETARI DIN TOATE ȚĂRILE UNIȚI-VĂ!

FOTBAL

REVISTA SĂPTĂMÎNALĂ
ANUL VIII
387
MIERCURI 24 OCTOMBRIE 1973
12 PAGINI
2 LEI

AZI, ÎN RUNDA A DOUA A CUPELOR EUROPENE INTERCLUBURI, ECHIPELE NOASTRE SUSȚIN NOI EXAMENE INTERNAȚIONALE

ÎN CUPA CAMPIONILOR

DINAMO — ATLETICO MADRID

LA BUCUREȘTI

DINU, căpitanul echipei Dinamo

ÎN CUPA U. E. F. A.

STANDARD — „U" CRAIOVA

LA LIEGE

OBLEMENCO, căpitanul echipei Universitatea Craiova

DIN SUMAR:

● LA INTERVIUL SĂPTĂMÎNII : ANTRENORUL CONSTĂNȚEAN EMANOIL HAȘOTI ● PRIMELE ECOURI LA ANCHETA DESCHISĂ DE REVISTA NOASTRĂ PE TEMA : „ANTRENORII LA ORDINEA ZILEI !" ● COMENTARII, NOTE, CONFIDENȚE PE MARGINEA ETAPEI A X-a A DIVIZIEI A ● POLONIA O.K. ! ANGLIA K.O. ! — COMENTARIU DUPĂ SENZAȚIONALA ELIMINARE A FOSTEI CAMPIOANE A LUMII ● ÎN EXCLUSIVITATE PENTRU REVISTA „FOTBAL" UN ARTICOL DEDICAT PRIMEI EDIȚII A „ZILEI MONDIALE A FOTBALULUI" ● PASIUNEA FOSTULUI INTERNAȚIONAL BULGAR DEIANOV ● FILE DIN ISTORIA FOTBALULUI : WUNDERTEAM-UL

Nu se împrumută acasă

ÎNTERVIUL SĂPTĂMÎNII

Emanoil HAȘOTI

„COPIII NOȘTRI FOTBALIȘTI SÎNT, ÎNCĂ DIN START, LA DISCREȚIA UNEI INSTRUIRI GREȘITE“

Această discuție cu antrenorul Emanoil Hașoti de la F.C. Constanța a durat cîteva ceasuri. Și poate că ar mai fi durat mult, dacă nu s-ar fi apropiat ora jocului de antrenament, de la mijloc de săptămînă.

Hașoti este — încă — un antrenor tînăr. El compensează relativa sa lipsă de experiență cu foarte interesante aptitudini de analiză și sinteză. Hașoti nu este ceea ce se cheamă „un fost jucător pe banca antrenorului“, adică un fotbalist care continuă să... joace, fără să facă necesarele comparații cu anii care trec. Hașoti știe că o generație nu seamănă una cu alta și că trecerea anilor modifică fotbalul, pe nesimțite. Iată de ce îl socotim pe Hașoti un antrenor modern, în pas cu rapida curgere a fotbalului.

Interviul de față — vă rog să iertați inovația — nu mai păstrează forma clasică a întrebărilor și răspunsurilor. Din economie de spațiu, vă rog să-i permiteți reporterului să prezinte doar răspunsurile. Cititorul e rugat doar să-și imagineze întrebările.

...Aveți dreptate. Anul trecut, F. C. Constanța s-a prăbușit pe neașteptate, căzînd din vîrful clasamentului, pînă în zona retrogradării. Cred că principala greșeală aparține antrenorului Hașoti. Era vremea cînd mizam foarte mult pe lucrul de intensitate, considerîndu-l ca fiind o treaptă superioară lucrului de rezistență. După ce am ajuns lideri, a intervenit o pauză, impusă de programul echipei naționale. Jucătorii s-au relaxat timp de patru zile, într-un turneu în Bulgaria. La întoarcere am comis imprudența de a le permite, în bloc, să fie nuntași. Se căsătorea extremul stînga Turcu. Această permisiune a avut un efect psihologic negativ. S-a creat impresia că F. C. Constanța nu mai are probleme. (Cel puțin aceasta a fost interpretarea dată de jucători). La reluarea campionatului, am călcat cu stîngul. Am reflectat asupra cauzelor insuccesului, care s-a repetat după o săptămînă, și am ajuns la concluzia pripită că aș fi forțat lucrul de intensitate. Schimbînd metoda, am căzut din lac în puț. Lucrul cantitativ, suprapus în această perioadă, a dereglat echipa. Astăzi, după aproape un an, mi-am reconfirmat ideea că lucrul de intensitate înseamnă saltul calitativ în fotbalul nostru.

...Antrenorul român se află, de cele mai multe ori, într-o menghină. De o parte, îl string jucătorii, de cealaltă parte — conducerile de club. Vă rog să mă credeți, am fost în R. F. Germania Dacă aș lucra, în România, cît lucrează Lattek, antrenorul lui Bayern München, aș fi dat afară în două săptămîni.

...La noi în țară nu există principii generale de metodică a antrenamentului. Dacă îmi permiteți, aș spune că I.E.F.S.-ul nu face cercetări proprii, ceea ce este de neconceput. De cele mai multe ori, importăm ceea ce ne convine. Dar de aici și pînă la o conduită metodică generală în antrenament este o cale lungă.

...Universitatea Craiova nu datorează totul atacului său. Principalul ei pivot este apărarea, care permite atacului să joace fără grijă.

...Împărtășesc părerea antrenorului Andrei Sepci, care spune că echipele noastre pot juca cel mult 30 de minute la nivelul fotbalului internațional. După părerea mea, cu generația actuală de jucători nu se poate face un lucru deosebit în această direcție. E nevoie de o generație tînără, cu care să se lucreze altfel, încă din copilărie, la capitolul educației fizice.

...Cred că antrenorii noștri sînt mai bine pregătiți decît cei străini, cu renume. Vă mărturisesc că antrenorul Schlott de la F. C. Köln nu cunoaște nici mecanismul fiziologic al încălzirii. Diferența dintre el și noi este, însă, aceea că elevii lui se consacră cu adevărat fotbalului, cu un instinct care depășește orice teorie. Cei mai mulți dintre fotbaliști vest-germani se aruncă în mașină, imediat după meci, în trening, ca să ajungă cît mai repede acasă. Acolo începe marea perioadă a recuperării, care este o problemă esențială în fotbalul modern.

...Urmărindu-i pe copii noștri, fotbaliști, îmi dau seama că ai sînt — încă din start — la discreția unei concepții greșite privind instruirea. La vîrsta copilăriei, noi doar „pălmuim“ mingea, valorificîndu-ne îndemînarea naturală. În alte țări, copiii nu încep cu pașele mici ale miuței. Ei lovesc mingea cu putere, urmărind-o în alergare. Așa se realizează un plus de tehnicitate și un plus de pregătire fizică. Rămîn la convingerea că fotbaliștii noștri nu au o tehnică utilă. Ei impresionează, în fond, doar prin îndemînare, ceea ce nu-i același lucru.

...Sînt partizanul lucrului de intensitate. Dar, dacă forțezi prea mult, fără să dozezi, cu fotbaliștii generației noastre de astăzi, ești pierdut.

...O echipă de fotbal nu poate trăi fără un lot complet. F. C. Constanța, se află, în momentul de față, în situația favorabilă de a nu avea senatori de drept. Cel puțin cinci-șase posturi sînt deschise concursului, în fiecare duminică. Un „11“ definitiv amorțește ambiția rezervelor — care sînt nu mai puțin de șapte — și provoacă — de cele mai multe ori — clemența antrenorului față de actele de indisciplină.

...Un mare adevăr pe care mi l-a spus Lorant, antrenorul lui **Kickers Offenbach : „Ascultă, Hașoti, noi, ungurii, și voi, românii, sîntem mai buni fotbaliști decît vest-germanii. Și, totuși, ei obțin rezultate superioare, dintr-un motiv foarte simplu : în timp ce ei ar fi oricînd bucuroși ca terenul de fotbal să se lungească cu 10 m și să se lățească cu 5, noi am fi tare fericiți ca terenul să se scurteze cu 10 m și să se îngusteze cu 5“.**

...Pentru că fotbaliștii noștri simt teribil nevoia de a bea o bericică după meci sau după antrenament, eu, în calitate de antrenor, resimt și mai mult nevoia unei săli utilate pentru recuperare. Din păcate, acest lucru nu există la F. C. Constanța. Și e păcat. O singură oră de recuperare după antrenament ar elimina 50 la sută din oboseala acumulată.

...În momentul de față, Tănase de la F. C. Constanța este un jucător mult mai bun decît cei care s-au perindat în ultima vreme, pe extrema dreaptă, în echipa națională. Tănase muncește extraordinar. Este un fotbalist model, acum, la 29 de ani. A absolvit școala de maiștri. Dar nu se mulțumește cu puțin. Vrea să-și termine liceul. În fiecare seară, el urmează cursurile seralului. Se culcă mai tîrziu decît ar fi cazul, aproape de miezul nopții, dar poate că e mai bine așa. Fotbalul este mai mult decît o sumă aritmetică a eforturilor consumate.

...În fotbalul nostru se lucrează mult la instruire. Din păcate, acest lucru se face la Divizia A, care ar trebui să fie doar perioada întreținerii bagajului tehnic. Bagajul tehnic e în general scăzut. Acest lucru e confirmat de faptul că, deseori, un fost atlet poate să ajungă în Divizia A după o „spoială“ tehnică de 2—3 ani. În copilărie, am jucat patru ore dimineața pe plajă, la Mangalia, și alte patru ore după masă, pe maidan. Mi-am format un bagaj tehnic suficient. Dar, nici astăzi nu știu să lovesc mingea cu capul. De ce? Era foarte greu să înveți acest procedeu cu mingea de cîrpă. Sper că acest exemplu este sugestiv pentru direcțiile de dezvoltare a tehnicii copilului. Oricum, trebuie făcut ceva pentru înmulțirea numărului orelor de care să dispună copilul în vederea însușirii tehnicii.

...Un alt aspect al dezvoltării fotbalistice a copiilor. La noi, în fotbal, se pune, din păcate, problema echipelor, nu a jucătorilor. La noi, chiar cu piticii de 10—12 ani, antrenorul vrea SĂ-I CÎȘTIGE ECHIPA. Așa stînd lucrurile, el nu depune un efort pentru perfecționarea individului fotbalistic. Centrele de copii sînt obsedate și ele de victoria echipelor. Dar, între a obține o cupă minusculă pentru nu știu ce turneu de pitici cîștigat într-o vară, și a oferi unei echipe divizionare un mare talent, produs prin dezvoltarea personalității fotbalistului copil, alternativa a doua este mult mai logică și mai utilă fotbalului.

...Nu am încredere în antrenorii care imaginează scheme tactice și care îi dădăcesc prea mult pe jucători, în timpul jocului. Un antrenor care oferă jucătorilor „chei miraculoase“ pentru desfacerea apărărilor adverse vrea numai să iasă în evidență. Eu cred că sfaturile date jucătorilor trebuie să se refere la principii. De pildă, distanța dintre compartimente, viteza ieșirii din apărare în atac, etc., etc. Nu cred în schemele care fixează, înainte de meci, culoare și combinații.

...Echipa națională din ultimii doi ani a fost o echipă formată din jucători cu afinități tehnico-tactice. Aceste afinități au fost atît de pregnante, încît ansamblul a fost mai puternic, chiar cu jucătorii contestați de care a dispus. Un exemplu : Sătmăreanu a fost contestat de-a lungul anilor, dar a avut afinități speciale pentru jocul în cadrul ansamblului. Culmea e că astăzi, dacă stau să mă gîndesc la fundașii dreapta din ultimii cinci ani, nu reușesc să găsesc unul care să fi fost cu adevărat nedreptățit de prezența lui Sătmăreanu.

...Problemele fotbalului nostru sînt uimitor de simple. Prima este aceea că profesorii de educație fizică din școli nu iubesc fotbalul și nu se gîndesc să-i pregătească fotbaliști puternici. A doua problemă este aceea că fotbalistul matur nu este în situația de a fi obligat să dea totul pe teren și de a-și pregăti evoluția duminicală printr-o viață sportivă. Și, vă rog să notați, vă vorbește un antrenor cu o echipă mult mai cuminte decît altele.

...Care e soluția? Soluțiile operative, de conjunctură, chiar radicale, nu pot compensa necesitatea soluției de fond, în jurul căreia ar trebui organizată o mare dezbatere.

Ioan CHIRILĂ

DIALOG CU CITITORII

INVITAȚIE PENTRU VALEA TROTUȘULUI. **Toma Tibol** (Comănești) revine cu o nouă scrisoare, cu două noi probleme. **„Vă rog să transmiteți celor ce se ocupă cu descoperirea talentelor că și pe Valea Trotușului există tineri foarte dotați pentru fotbal, care — mai devreme sau mai tîrziu — pot deveni jucători de certă valoare. Dar, deocamdată nimeni, dar nimeni dintre cei care ar trebui să fie interesați, nu vine la Comănești, uitîndu-se că Margasoiu și Pruteanu de la noi au plecat...“.**

Așadar, stimați tovarăși care vă ocupați cu descoperirea de noi jucători, faceți-vă drum și mai treceți, din cînd în cînd, și pe frumoasa Vale a Trotușului. Sînteți invitați.

● **CINE POATE OFERI SOLUȚIA ?** „Onorată redacție. Mă numesc **Ion Popescu** și vă scriu din Medgidia, orașul meu, care, an de an, crește văzînd cu ochii. S-au realizat foarte multe lucruri frumoase pe la noi, în toate domeniile, inclusiv sportul. Tenis de masă, popice, șah — iată sporturi la care au început să se organizeze interesante competiții. Dar gîndurile noastre, inimile pasionaților sportului rămîn pe veci dăruite tot fotbalului. De aici, de la noi, au plecat la Constanța jucători ca **Moroianu, Mănescu, Pleșa, Tufan.** Și acum avem în oraș jucători buni care activează în cele două echipe de „C“ — I.M.U.M. și Cimentul ! De ani de zile aceste formații luptă să intre în Divizia B. De ce nu reușesc ? Pentru că nu există interesul necesar realizării promovării atît de mult dorite. Și ce frumos salt s-ar face dacă tot ce are, acum, mai bun fotbalul nostru din Medgidia s-ar uni sub același crez ! Exemplul cel mai concludent l-a oferit un meci, disputat, recent, între o selecționată a orașului și F. C. Constanța (0—0). Spre bucuria lui **Hașoti** și **Comăniță**, F.C.-ul a fost „întins“ la maximum, selecționata noastră evoluînd foarte bine. De fapt, aici am vrut să ajung, stimată redacție, pentru a pune o întrebare absolut legitimă : de ce nu fuzionează aceste două echipe pentru a forma una puternică, ambițioasă, bine sprijinită de oraș, pentru a promova și a se menține în Divizia B ? N-ar fi frumos ?“.

— Sigur că ar fi frumos. Dar problema nu poate fi rezolvată din... afară, ci doar de dv., cei din Medgidia.

● **SCRISOARE DIN IUGOSLAVIA.** Învățătorul **Petru Lăpădat** din Vlajkovac (Iugoslavia) ne-a expediat o scrisoare în care își spune convingător „of“-ul său : **„Îmi pare foarte rău că echipa României a pierdut la Leipzig. Cu atît mai mult, cu cît ea a pierdut nu pentru că jucătorii români au fost mai slabi sau lipsiți de dibăcie, ci din cauza modului greșit cum au înțeles ei să-și apere șansele, din cauza metodei ineficace de a ataca : pase scurte, repetate, pe jos, acțiuni individuale, fără sorți de izbîndă, fără șuturi la poartă. Părerea mea sinceră este că, atîta timp cît echipa națională nu-și va schimba sistemul de joc, ea nu va putea obține rezultate de prestigiu...“.**

— Exact despre așa ceva vorbea și **Dinu**, căpitanul „tricolorilor“, imediat după meciul de la Leipzig. Primele semne ale schimbării modului de a acționa în teren s-au văzut în partida cu Finlanda. E un început semnificativ, iar învățămintele lui foarte clare.

● **CU MAI MULTĂ VOINȚĂ...** O cititoare, **Georgeta Ciontea** (Oltenița), mare amatoare de fotbal, ne adresează o întrebare la care, credem noi, adevăratul răspuns îl poate da doar cel în cauză. Or, cel în... cauză nu-i nimeni altul decît jucătorul lui F. C. Constanța, **Aurel Lică**. Dar iată întrebarea : **„Eu consider că Lică, dacă ar avea mai multă voință, ar putea face parte din lotul echipei reprezentative. Dumneavoastră ce credeți ?“.**

— Credem ce... credeți și dv. Pentru că, într-adevăr, **Lică** e un jucător bun, cu viteză și dribling derutante. Îi lipsește însă forța, absolut necesară în confruntări cu adversari de mîna întîi, și, mai ales, voința.

● PE SCURT ●

Dumitru Rusu (Satu Mare) : Nu poate fi schimbată, oricum și oricînd, data de apariție a revistei ; **Ioan Balogh** (Făgăraș) : Colegul dv. are dreptate. În finala Campionatului Europei de anul trecut s-au întîlnit R. F. Germania — U.R.S.S. (3—0). Pentru locurile 3—4 au jucat Belgia și Ungaria (2—1).

DEZVOLTAREA MULTILATERALĂ A JUDEȚELOR – ÎNFLORIREA PATRIEI SOCIALISTE

În săptămîna recent încheiată, evenimentul dominant al agendei politice l-a constituit, fără îndoială, continuarea dialogului, cu profunde semnificații și, desigur, avînd o importanță istorică pentru viața politică, economică și socială a țării, pe care partidul îl poartă, de mai multă vreme, cu harnicul nostru popor, făuritor al societății socialiste multilateral dezvoltate pe pămîntul României.

La foarte scurt timp după ce a fost oaspetele de onoare al colectivelor de muncă din județele Galați, Brăila și Mureș, conducătorul iubit al partidului și statului nostru, tovarășul NICOLAE CEAUȘESCU, a vizitat — după cum se știe — întreprinderi industriale și agricole din județele Buzău și Prahova, dînd, cu acest prilej, indicații prețioase pentru îmbunătățirea muncii în toate domeniile de activitate, pentru realizarea în condiții optime a planului pe acest an, a Cincinalului înainte de termen.

Unanimă apreciere a neobositei și rodnicei activități desfășurate de secretarul general al partidului, oamenii muncii, toți cetățenii județelor Buzău și Prahova, au făcut, pretutindeni, tovarășului NICOLAE CEAUȘESCU o caldă și entuziastă primire, exprimîndu-și dragostea, recunoștința și deplina încredere în partid, hotărîrea fermă de a îndeplini exemplar mărețele obiective elaborate de Congresul al X-lea și Conferința Națională ale P.C.R.

Prin întreg conținutul său, vizita tovarășului NICOLAE CEAUȘESCU în întreprinderile industriale și agricole din județele Buzău și Prahova se înscrie printre acele hotărîtoare acțiuni menite ca, pe baza analizei situației concrete

AGENDA POLITICĂ A SĂPTĂMÎNII

de pe teren, a consultării activului de partid și de stat, a specialiștilor și muncitorilor, să se stabilească cele mai eficiente măsuri pentru realizarea obiectivului național — Cincinalul înainte de termen. Caracteristice pentru această vizită, care a cuprins numeroase întreprinderi industriale și agricole din cele două județe, au fost tocmai analizele concrete, consultările cu specialiștii, cadrele de conducere și oamenii muncii, soluțiile judicioase adoptate pretutindeni. Fără îndoială că în urma acestei vizite, aplicînd sarcinile și indicațiile date de tovarășul NICOLAE CEAUȘESCU, colectivele de conducere și de oameni ai muncii din întreprinderea mecanică de utilaj tehnologic, întreprinderile „Metalurgica", de utilaj terasier, de geamuri, de mase plastice, stațiunea experimentală viticolă Pietrosu — județul Buzău, întreprinderea mecanică de utilaj tehnologic, uzina de utilaj chimic, uzina „1 Mai" — județul Prahova, au acum conturate precis căile rezolvării tuturor problemelor existente, ale unei dezvoltări și mai impetuoase, pe măsura condițiilor și a cerințelor. Neîndoielnic, însă, sarcinile și indicațiile date cu prilejul acestei vizite au și o neprețuită valoare generală, ele fiind un îndreptar luminos pentru toate întreprinderile industriale și agricole, pentru viața politică, economică și socială din toate județele patriei. De acest lucru ne-am convins pe deplin urmărind, deopotrivă, rezultatele practice deosebite ale vizitei din fiecare întreprindere, întîlnirile tovarășului NICOLAE CEAUȘESCU cu activele județene de partid, cu prilejul cărora au fost larg dezbătute căile de întărire a rolului conducător al partidului în rezolvarea problemelor economico-sociale de actualitate, ascultînd amplele cuvîntări rostite de secretarul general al partidului nostru la întîlnirea cu activele județene și la adunările populare din municipiile Buzău și Ploiești.

Raportînd conducătorului partidului și statului nostru modul în care se înfăptuiesc obiectivele Congresului al X-lea și ale Conferinței Naționale ale P.C.R., sarcinile date de tovarășul NICOLAE CEAUȘESCU cu ocazia vizitelor anterioare, conducătorii organelor de partid și de stat din cele două județe, reprezentanții colectivelor din întreprinderi, specialiștii s-au angajat cu toată hotărîrea să aplice în practică prețioasele orientări și indicații, cu certitudinea că astfel vor putea obține noi și importante realizări pe tărîmul dezvoltării industriale, agricole, culturale, în domeniul edilitar-gospodăresc, al ridicării nivelului de trai al oamenilor muncii, parte integrantă a eforturilor partidului și poporului nostru pentru construirea societății socialiste multilateral dezvoltate.

START AL ECHIPELOR NOASTRE ÎN TURUL AL II-lea AL CUPELOR EUROPENE

DINAMO – ATLETICO MADRID, O PARTIDĂ CARE PROMITE MULT

După atîtea și atîtea confruntări româno-spaniole, ocazionate în ultimii zece ani, de cupele europene intercluburi, iată, astăzi, din nou, față în față două reprezentante ale soccerelor mai sus amintite : de o parte — DINAMO, de mai multe ori ambasadoare a fotbalului românesc în prestigioasa competiție născută din inițiativa ziaristului francez *Gabriel Hanot*, de cealaltă — ATLETICO MADRID, o campioană inedită a Spaniei, o succesoare a concitadinei Real, ambițioasă și geloasă pe impresionantul palmares al celui mai mare și mai vechi club madrilen.

În acest al doilea tur al C.C.E., manșa întîi, cele două echipe au ajuns pe căi diferite : dinamoviștii întîlnit un adversar mai comod — în persoana formației irlandeze Crusaders Belfast — căruia i-au administrat o „duzină" de goluri, în timp ce elevii lui *Juan Carlos Lorenzo* s-au calificat cu emoții după două manșe pe muche de cuțit (0—0, acasă, 1—0, în deplasare, la Istanbul), disputate în compania lui Galatasaray, o echipă aflată într-o frumoasă ascensiune.

Iată-l pe dol dintre jucătorii lui Atletico Madrid. Este vorba de HEREDIA și AYALA, de la care antrenorii Lorenzo și Peiro așteptă „cel puțin un gol la București", după cum au declarat la sosirea în Capitală.

Neputînd fi stabilite puncte de referință comune dintre reprezentantele soccerelor irlandez și turc, ne este greu să calculăm, acum, șansele „latinelor" combatante de astăzi, de pe stadionul din șoseaua Ștefan cel Mare.

Cvasi-echilibrul existent anul trecut între campioanele F.C. Argeș și Real (2—1, la Pitești, 1—3 la Madrid) conferă, totuși, ceva sorți de izbîndă elevilor lui *Nelu Nunweiller* care, spre deosebire de perioada cînd generația actualului antrenor era opusă „marelui Real", și-a creat o rutină competițională, la nivel înalt, pe cîmpurile de joc ale diverselor continente. Că astfel stau lucrurile, că Dinamo alcătuiește, la ora actuală, un „11" matur, s-au convins, cu cinci zile înaintea confruntării de azi și *Lorenzo* și *Peiro*, antrenorii lui Atletico, ambii văzîndu-i evoluînd pe dinamoviști, sîmbătă, la Craiova. *Peiro*, de pildă, un fost component al celebrei Internazionale Milano, și adversar în 1964 (tot într-un meci contînd pentru C.C.E.), al echipei Dinamo, ne spunea că meciul Dinamo — Rapid, vizionat de el, recent, pe „23 August" îi lăsase o falsă impresie, întrucît adevărata Dinamo — omogenă, voluntară, inteligentă în joc — i se dezvăluise abia acum în întîlnirea-derby, cu liderul clasamentului. Și, cum cuvinte dintre cele mai măgulitoare, față de Atletico, a avut și *Lică Nunweiller* care a observat-o, cu puțin timp în urmă, pentru... fratele său, înseamnă, prin deducție logică, că două echipe puse la punct pot furniza astăzi, pe stadionul Dinamo, o întrecere de bună factură.

Ultimele noutăți înainte de „start" : ambele echipe și-au încheiat ieri pregătirile ; la Dinamo, *Dumitrache* continuă să fie un nume incert, în timp ce Atletico îl are, de duminică seara, și pe *Irureta*, *Garate* și *Salcedo*, veniți de la Zagreb. Cu ei, lotul este complet !

STANDARD LIÈGE, ADVERSAR DIFICIL AL UNIVERSITĂȚII CRAIOVA

Astă seară, la Liège, Universitatea Craiova întîlnește în prima manșă a turului al II-lea al Cupei U.E.F.A. pe Standard. Fotbaliștii universitari au sosit de luni seara la Liège, unde au fost întîmpinați cu răceală de vremea mohorîtă și cu căldură de conducătorii clubului Standard, de ziariști și fotoreporteri. Luni și marți, antrenorii Cernăianu și Oțet au programat două antrenamente ușoare, de acomodare, pe un teren moale, la sfîrșitul căruia au făcut cunoștință și cu cîmpul de joc al stadionului „Sclessin".

În privința întîlnirii nu există un prea mare interes, așa cum ne-am fi așteptat gîndindu-ne la faptul că este vorba totuși de un meci internațional. De aceea conducătorii lui Standard ne-au spus că probabil, astă seară, doar jumătate din tribunele stadionului (capacitate : 43 000 de locuri) vor fi pline. Explicația este una singură : slaba evoluție a lui Standard în ultimele două jocuri din campionat, ambele pierdute : 1—2 cu Beveren și 0—2, pe teren, propriu cu Racing White. Dar, cu toate acestea, să nu uităm că o echipă de talia lui Standard, care cuprinde atîția jucători internaționali, fie belgieni, fie iugoslavi, ca Dolmans, Dewalque, Semmeling,

Gheorghe NERTEA

Liège, 23 octombrie

(Continuare în pag. a 12-a)

SUBLINIERI

CUPELE EUROPENE ÎN MARE ACTUALITATE

Au trecut 17 ani de la prima finală (Paris, Real — Reims 4—3) a Cupei campionilor europeni, competiție născută din ideea unui reputat ziarist francez și care a pus, apoi, „pe picioare" alte întreceri, precum Cupa cupelor și Cupa U.E.F.A., întreceri rezervate, de asemenea, echipelor de club, valoroase, ale bătrînului continent.

17 ani sînt de atunci și, iată, cum interesul în jurul acestor partide a crescut an de an, atingînd, în momentul de față, cote de neconceput, poate nici de primii organizatori.

Mai toți factorii din conjunctura fotbalului concură, în ultimii ani, în a onora aceste prestigioase partide. Societățile de televiziune transmit în direct pentru milioane de iubitori ai fotbalului, o „armată" de ziariști furnizează, din vreme, cititorilor lor informațiile (absolut) necesare, antrenorii echipelor interesate își studiază, din timp, adversarii, pe parcursul a mai multor meciuri. Cazul, și acestui antrenor madrilen, **Juan Carlos Lorenzo** — ca să ne oprim asupra unui singur exemplu — care o dată „solist", apoi împreună cu întreaga echipă, deplasată la fața locului cu multe zile înainte, au ținut să disece jocul partenerilor de întrecere, cel al dinamoviștilor bucureșteni, din toate punctele de vedere.

Desigur, asemenea măsuri de precauție sînt reciproce, tehnicienii echipelor noastre urmărind și ei, la rîndul lor, partidele adversarilor...

Față de o asemenea vîlvă pe care o stîrnesc aceste cupe europene, față de amploarea pregătirilor preliminare, desigur că orice defecțiune ivită în sînul echipelor este regretabilă, producînd, pe bună dreptate, îngrijorări. Dinamo, iată, nu-l are încă recuperat pe **Dumitrache**, cel mai valoros înaintaș al său, accidentat dinaintea meciului România — Finlanda ; de asemenea nici Universitatea Craiova nu este, astăzi, sigură de prezența în formația ei a lui **Țarălungă**, care acuză și el, în ultima vreme, o lovitură la un picior. Dat fiind faptul că și derbyul Univ. Craiova — Dinamo, prin îndîrjirea cu care a fost disputat de ambele combatante a dus la accidentarea, mai ușoară sau mai gravă, a încă alți 3—4 jucători, devin firești, acum, următoarele întrebări : jucătorii incomplet refăcuți, îndeosebi, cazul lui **Țarălungă**, nu puteau fi menajați pentru ca echipa respectivă să-i aibă la Liège ? Au făcut antrenorii, conducerile celor două echipe, observatorul F. R. Fotbal, tot ceea ce era necesar pentru o mai eficientă liniștire a spiritelor încă de la cabine ? Dacă „antecedentele" în întîlnirile Univ. Craiova — Dinamo nu promiteau altceva, poate că n-ar fi fost inoportună amînarea partidei... (Faptul fiind, practic, ca și consumat, scriem toate acestea, mai ales, în dorința ca observațiile noastre, de vor fi apreciate ca juste, să servească pe viitor).

Nu încape vorbă — reiese și din cele spuse în prima parte a „cornetului" nostru — sînt prea importante jocurile pe care le dispută astăzi, la București și Liège (în turul II al „Cupei campionilor europeni" și, respectiv, „Cupa U.E.F.A."), Dinamo și Universitatea Craiova pentru ca ele să nu găsească acele resurse, să nu se mobilizeze exemplar în încercarea de a surmonta dificultățile de diversă natură.

Un rezultat bun, astăzi, în manșa întîi, ar constitui acea opțiune menită să insufle mai mult optimism și pentru partidele-retur, de la Madrid și Craiova.

În tentativa lor de a reuși, astăzi, o asemenea performanță, dinamoviștii bucureșteni, cel puțin, vor primi — nu ne îndoim nici o clipă — și imensul sprijin (moral) al entuziastului public...

Gheorghe NICOLAESCU

RADIOGRAFIA ETAPEI

● REZULTATE ● FORMAȚII ● NOTE ● ARBITRI ● COMENTARIILE MECIURILOR ● CEL MAI BUN DIN 22 ● TINERET-REZERVE ●

10 20 – 21 OCTOMBRIE 1973

UNIVERSITATEA CRAIOVA — DINAMO 1—1 (0—1)

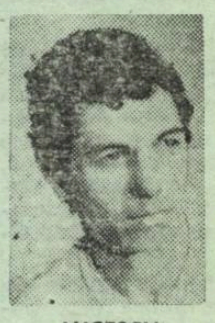

LUCESCU

AU MARCAT : **Lucescu** (min. 18) ; **Bălan** (min. 87).

STADIONUL Central ; teren bun ; timp frumos ; spectatori, aproximativ 35 000.

UNIVERSITATEA : Manta 7 — Niculescu 7, Boc 6, Deselnicu 6, Velea 7 — Strîmbeanu 7, Nițâ 6 (min. 64 : Balaci 8) — Țarălungă 6 (min. 38 : Ștefănescu 5), Bălan 6, Oblemenco 6, Marcu 7.

DINAMO : Cavai 8 — Deleanu 7, G. Sandu 8, Dobrău 7, Lucuță 8 — Dinu 8, Sătmăreanu II 8, Nunweiller VI 8 — Moldovan 7, D. Georgescu 8, Lucescu 9 (min. 74 : Fl. Dumitrescu 6).

ARBITRU : **N. Rainea** (Bîrlad), **nota 9**

MATURITATEA TACTICĂ A RĂPUS FORȚA ȘI JOCUL STEREOTIP ● Început de tatonare, de studiu, la mijlocul terenului, fără faze de poartă ● Craiovenii acuză o excesivă stare de nervozitate, și cursivitatea jocului are de suferit ● Asistăm la cîteva intrări dure, sancționate prompt de arbitrul N. Rainea. Bucureștenii se arată foarte periculoși în lansarea contraatacurilor inițiate cu măiestrie de Lucescu ● În min. 12 ei sînt pe punctul de a deschide scorul, dar Moldovan își prelungește balonul irosind ocazia de gol ● Universitarii se năpustesc, fără orizont, spre poarta apărată cu brio de Cavai, mingile înalte fiind pradă ușoară pentru G. Sandu și Sătmăreanu II ● Deselnicu iese des din dispozitiv creînd breșe în apărarea gazdelor ● În minutul 18 Boc se joacă cu o minge la centrul terenului, este deposedat de Lucescu care se duce glonț spre poartă, îl driblează pe Manta, și înscrie plasat, amuțind un întreg stadion ● Mai notăm o mare ocazie ratată de Moldovan în min. 36 și lovitura de cap a lui Marcu (min. 45) în „transversală" ● Pînă în min. 64 cînd este introdus tînărul Balaci, jocul craiovenilor este la fel de stereotip. După aceea, însă, Balaci găsește cele mai bune culoare de pătrundere ● Și tot el are meritul expedierii unui șut, jos la colț în min. 87, Cavai respinge mingea și Bălan înscrie, aducînd mult dorita egalitate. (GH. N.)

● **CALIFICATIVUL JOCULUI : BUN.**

● La tineret-rezerve : 2—0 (2—0).

F.C. CONSTANȚA — U.T.A. 2—1 (2—0)

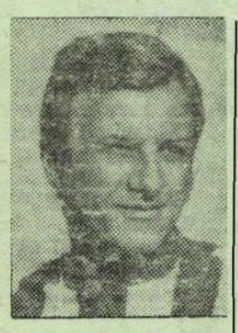

VIGU

AU MARCAT : **Caraman** (min. 26 și 40) ; **Schepp** (min. 81).

STADIONUL „1 Mai" ; teren bun ; timp frumos, către final ploaie ; spectatori, aproximativ 20 000.

F. C. CONSTANȚA : Ștefănescu 8 — Ghirca 7, Antonescu 7, Stoica 7, Nistor 7 — I. Constantinescu 8, Vigu 9 — Tănase 7, Caraman 8, Mărculescu 6 (min. 56 : Negoescu 6), Lică 8.

U.T.A. : Iorgulescu 8 — Birău 7, Kukla 7, Pojoni 8, Popovici 7 — Schepp 8, Broșovschi 7, Domide 7 (min. 56 : Sima 7) — Axente 7, Kun 7, Trandafilon 6.

ARBITRU : **M. Rotaru** (Iași), **nota 7**

DUPĂ PAUZĂ ROLURILE S-AU INVERSAT ● Așa cum începuse jocul și mai apoi, după aspectul primei reprize, puțini erau aceia care să se mai îndoiască de o victorie, la scor, a gazdelor ● F. C. Constanța acționează în acest timp dezinvolt, construiește mult și supune apărarea oaspeților la o presiune crescîndă, căreia aceștia îi fac față cu mare dificultate ● În min. 26, după o serie de atacuri nereușite la poarta lui Iorgulescu, defensiva arădeană cedează, Caraman înscriind cu capul la o centrare cu boltă a lui Lică ● Cu cinci minute înainte de sfîrșitul primei reprize, același Caraman mărește avantajul echipei sale, la capătul unei perioade de insistentă dominare ● După pauză cele două formații se comportă cu totul diferit față de felul cum au evoluat în primele 45 de minute : constănțenii nu mai sînt la fel de agresivi și nici arădenii la fel de timizi ● Jocul se echilibrează, pe alocuri se desfășoară chiar în nota de superioritate a textiliștilor ● În min. 81 Schepp reduce din handicap, șutînd foarte puternic de la aproximativ 25 de metri ● Partida pare să ia o întorsătură cu aspect de surpriză ● U.T.A. nu mai are însă forța necesară obținerii unui egal, deși în penultimul minut al meciului s-a găsit foarte aproape de a înscrie cel de al doilea gol. Dar acțiunea lui Sima este oprită, printr-o obstrucție în careu, nesancționată de arbitru și rezultatul final al meciului indică o victorie, meritată după aspectul general al ostilităților, a gazdelor. (M. I.)

● **CALIFICATIVUL JOCULUI : BUN.**

● La tineret-rezerve : 4—1 (1—1).

POLITEHNICA TIMIȘOARA — STEAUA 1—1 (1—1)

LAȚA

AU MARCAT : **Năstase** (min. 9) ; **Bungău** (min. 23).

STADIONUL „1 Mai" ; teren alunecos ; timp rece, ploaie ; spectatori, aproximativ 25 000.

POLITEHNICA : Jivan 9 — Mioc 8, Păltinișan 9, Arnăutu 7, Popa 8 — Surdan 9 (min. 78 : Șchiopu), Mehedințu 8 — Floareș 7 (min. 63 : Pîrvu 7), Lața 10, Dașcu 8, Bungău 8.

STEAUA : Iordache 8 — Sătmăreanu 9, Smarandache 8, Sameș 8, N. Ionescu 8 — Dumitru 8, Ion Ion 9 — Pantea 7, Răducanu 7, Năstase 8, Tătaru 7 (min. 63 : Radu 7).

ARBITRU : **V. Topan** (Cluj), **nota 9**

RITM INFERNAL PE O PLOAIE CU... GĂLEATA ! ● Echipele intră pe teren animate de mari ambiții ● Atacă Steaua, Marcel Răducanu pătrunde în careu, dar șutează de puțin pe lîngă poartă ● Mijlocașii timișoreni, deosebit de laborioși, îl caută mereu pe Dașcu, sever păzit, însă, de Smarandache și Sameș ● După nouă minute de la începutul partidei se înscrie primul gol : Arnăutu luftează, Năstase, atent, profită, cursă de unul singur, îl driblează pe Jivan și 1—0 pentru bucureșteni ! ● Studenții nu depun armele, se concentrează la maximum, construiesc atac după atac ● Floareș șutează în bară (min. 17) ratînd egalarea ● Min. 23 : lovitură liberă pentru gazde, la circa 20 m de poarta lui Iordache. Execută Bungău, balonul pornește bolid, peste „zid" și se oprește în plasă ● Golul înaripează echipa de pe Bega care domină o bună perioadă de timp ● Steaua se apără însă organizat și răspunde cu șarje rapide, periculoase ● Ploaie torențială, cu fulgere cît... cerul ● De aplaudat dăruirea celor două echipe în repriza secundă și ritmul de joc impus de ele ● Mari ocazii de gol pentru „Poli" în minutele 50 (Dașcu), 56 (Surdan) și 86 („bîlbîială" Iordache — Sameș) ● Șuturi violente, foarte periculoase, ale lui Năstase și Dumitru. (L. D.)

● **CALIFICATIVUL JOCULUI : FOARTE BUN.**

● La tineret-rezerve : 1—1 (0—0).

C.S.M. REȘIȚA — STEAGUL ROȘU 2—0 (1—0)

ANGHELINI

AU MARCAT : **Voinea** (min. 26) ; **Pușcaș** (min. 60).

STADIONUL „Valea Domanului" ; teren bun ; timp ploios ; spectatori, aproximativ 10 000.

C.S.M. : Ilieș 7 — Ologeanu 7, Georgevici 7, Kiss 7, Rednic 8 — Pușcaș 8, Beldeanu 8 — Atodiresei 6, Voinea 8 (min. 79 : Nestorovici), D. Popescu 7, Florea 8 (min. 79 : Căprioru).

STEAGUL ROȘU : Adamache 8 — Hîrlab 7, Jenei 7 (min. 46 : Cadar 7), Olteanu 8, Anghelini 9 — Papuc 6, Naghi 6 — Anghel 6, Ghergheli 6, Șerbănoiu 6, Györfi 6 (min. 64 : Iambor 7).

ARBITRU : **Gh. Limona** (București), **nota 8**

SUB PLOAIE, UN MECI CUMINTE ● Surprinde, din capul locului, absența lui Pescaru și Mateescu (accidentați), două piese grele în angrenajul brașovean ● Atacurile gazdelor par decise, dar Steagul roșu scapă cu fața curată aproape o jumătate de oră ● În min. 26, Voinea deschide scorul cu un șut plasat, expediat de la marginea careului ● Se remarcă jocul lui Anghelini, un fundaș dreapta „mutat" cu inspirație pe partea opusă, se pare, pentru a-l anihila pe Atodiresei ● Faulturi repetate fragmentează jocul, din acest motiv prima repriză se prelungește cu cinci minute ● În repriza a doua reșițenii evoluează mai bine, ocaziile la poartă sînt mai numeroase, dar dintre ele una singură este fructificată : min. 60, șut al lui Florea, Adamache respinge în bară, balonul ricoșează la Pușcaș, care nu greșește ținta ● Plouă violent, dar cu intermitențe, nici un spectator nu-și părăsește însă locul ● Min. 77, Șerbănoiu și Iambor „țes" o fază de toată frumusețea, apărarea reșițeană se clatină, cînd golul părea iminent intervine salvator mijlocașul Pușcaș. (I. C.)

● **CALIFICATIVUL JOCULUI : ACCEPTABIL.**

● La tineret-rezerve : 1—1 (0—0).

„U" CLUJ — S.C. BACĂU 2—1 (1—1)

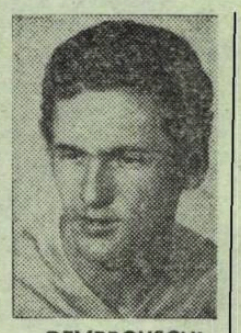

DEMBROVSCHI

AU MARCAT : **Dembrovschi** (min. 9) ; **Uifăleanu** (min. 26), **Coca** (min. 70).

STADIONUL Municipal ; teren alunecos ; timp răcoros, ploaie în repriza secundă ; spectatori, aproximativ 3 500.

„U" : Negru 6 — Porațchi 7, Pexa 7, Matei 7, Cîmpeanu 7 — Anca 8, Soo 5 — Uifăleanu 6, Coca 6, Mureșan 8, Barbu 5.

S.C. BACĂU : Voinea 4 — Margasoiu 6, Catargiu 8, Velicu 6, Volmer 6 — Hrițcu 6, Duțan 5 (min. 46 : Pruteanu 6 ; min. 76 : Enescu) — Pană 5, Munteanu 4, Dembrovschi 9, Băluță 5.

ARBITRU : **Z. Szecsei** (Tg. Mureș), **nota 8**

DEBUT NEFERICIT ● În poarta moldovenilor, un nume pentru prima dată în Divizia A ● Băcăuanii, însă, pornesc din start fără complexe, de parcă ar juca la ei acasă ● Ratează Băluță (min. 6 și 8), dar înscrie Dembrovschi în min. 9 cu dezinvoltură, și perspectiva clujenilor — destul de obosiți după turneul din Cehoslovacia — nu pare prea frumoasă ● Numai că Munteanu ratează imediat o ocazie foarte bună și fotbalul se răzbună ● În min. 26 Cîmpeanu execută un corner, Uifăleanu vine cu vigoare să lovească mingea cu capul, fază simplă, dar tînărul Voinea, cu lipsa de experiență a unui debutant, primește atît de ușor primul gol ● Gazdele prind curaj, însă nu reușesc nimic în fazele decisive ● După pauză joc mai bun al studenților, dar, tot pe contraatac, Băluță (min. 52) și mai ales Munteanu (min. 57) ratează două ocazii excelente ● Și iar intervine în scenă portarul Voinea ● În min. 70, la un șut expediat din afara careului de Anca, goal-keeper-ul de pe Bistrița scapă balonul în față și Coca aduce golul celor două puncte prețioase. (M.M.I.)

● **CALIFICATIVUL JOCULUI : ACCEPTABIL.**

● La tineret-rezerve : 0—1 (0—0).

SPORTUL STUDENȚESC — C.F.R. CLUJ 2—0 (1—0)

ION CONSTANTIN

A MARCAT : **Ion Constantin** (min. 45 din penalty și min. 77).

STADIONUL Republicii ; teren bun ; timp noros ; spectatori, aproximativ 3 000.

SPORTUL STUDENȚESC : Suciu 7 — Tănăsescu 7, Cazan 7, Grigore 6, Manea 7 — Ciocîrlan 6, Oct. Ionescu 7 — Leșeanu 7, M. Sandu 6 (min. 75 : Chihaia 7), Ion Constantin 8, Lucaci 5.

C.F.R. : Moldovan 5 — Lupu 7, Dragomir 6, Vișan 5, Szöke 6 — M. Bretan 6, Catona 5 — S. Bretan 5 (min. 55 : Bucur 6), Adam 6, Țegean 5 (min. 59 : Boca 6), Petrescu 5.

ARBITRU : **E. Vlaiculescu** (Ploiești), **nota 6**

ION CONSTANTIN, CEL MAI PRODIGIOS JUCĂTOR ● Joc puțin interesant, mai cu seamă în prima repriză ● În 30 de minute, un singur șut pe spațiul porții, alte patru șuturi fără adresă ● Sportul studențesc nu reușește să albă atributele obișnuite ale echipei gazdă, de dominare și penetrație ● Preocupată de marcaj strict, echipa bucureșteană pierde din vedere ansamblul. De această imprejurare profită C.F.R. care echilibrează jocul ● În min. 45 o surpriză produsă de arbitru : la o cădere a lui Vișan fluieră henț în careu, deși nu a existat elementul intențional ● Ion Constantin transformă precis ● La reluare studenții bucureșteni joacă mai combinativ și înregistrează primele ocazii de gol ● În min. 49 Oct. Ionescu reia cu capul mingea pe lîngă bară ● Adam ratează și el în min. 60 ● Sandu Mircea irosește a doua ocazie de gol bucureșteană în min. 61 ● Golul real al meciului se înscrie în min. 77 ● Autor, același Ion Constantin, care reia cu capul o centrare de la fundașul Manea ● Leșeanu a împins și el mingea în plasă, dar după ce trecuse linia porții, deci Ion Constantin devine cel mai prodigios jucător al meciului ● În final, Lupu a avut șansa să reducă scorul. (A. N.)

● **CALIFICATIVUL JOCULUI : SLAB.**

● La tineret-rezerve : 3—2 (2—1).

F.C. ARGEȘ — PETROLUL 2—1 (0—0)

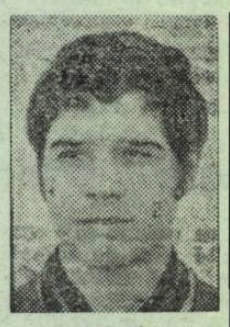

CRÎNGAȘU

AU MARCAT : **Radu** (min. 51), **Dobrin** (min. 56) ; **Istrătescu** (min. 74).

STADIONUL „1 Mai" ; timp închis (din min. 30 a plouat) ; teren la început bun, apoi alunecos ; spectatori, aproximativ 5 000.

F.C. ARGEȘ : Stan 8 — Pigulea 7, Barbu 8, Vlad 8, Ivan 5 — Mustățea 5, M. Popescu 6 — Troi 6, Dobrin 8, Radu 7, Jercan 8 (min. 75 : Prepurgel 6).

PETROLUL : Rămureanu 6 — Dafinescu 6, Eparu 7, Crîngașu 9, Gruber 6 — Ciupitu 8, Angelescu 6 (min. 64 : Dobre 6) — Pisău 6, Istrătescu 7, Dincuță 6, Zamfir 6.

ARBITRU : **K. Ghemigean** (București), **nota 9**

UN MECI CA ORICARE ALTUL... ● Timpul friguros (pe parcursul meciului avea să plouă torențial, chiar cu piatră) și tribunele goale au creat o ambianță nu tocmai plăcută acestei partide ● În prima repriză, nici cele două formații nu s-au străduit să iasă din anonimat, fotbalul practicat fiind de slabă calitate ● În primele 45 de minute ocaziile de gol au fost foarte puține : Pisău (min. 1), Zamfir (min. 8), Radu (min. 20) ● Doar în min. 17, 21, 24 și 38, cei doi portari au intervenit la șuturile puternice ale lui Angelescu, Marian Popescu și Radu ● În această perioadă, piteștenii erau surprinși, de regulă, în ofsaid, iar piteștenii greșeau pasa decisivă ● După pauză aspectul meciului s-a mai schimbat ● În min. 51, în stilul lui caracteristic, Dobrin a driblat cîțiva adversari și, din colțul careului de 16 m, a șutat puternic, cu stingul, în bara transversală. Rămureanu, neatent, a plonjat tîrziu, Radu a urmărit balonul și l-a introdus în poarta goală ● Gazdele aveau să insiste cîteva minute și în min. 56 și-au majorat scorul în urma celei mai frumoase faze ● Marian Popescu l-a lansat pe Jercan, acesta a centrat impecabil și Dobrin a înscris spectaculos cu capul ● Petrolul a insistat după aceea, a redus din scor prin Istrătescu, dar n-a putut egala, deși Zamfir a avut două bune situații în final. (AL. C.)

● **CALIFICATIVUL JOCULUI : ACCEPTABIL.**

● La tineret-rezerve : 2—2 (0—2).

RAPID — A.S.A. TG. MUREȘ 2—0 (1—0)

SOLYOM

A MARCAT : **Neagu** (min. 42, 87).

STADIONUL Giulești ; teren foarte bun ; timp înnorat, ploios în finalul partidei ; spectatori, aproximativ 10 000.

RAPID : Răducanu 7 — Pop 8, Fl. Marin 7, Angelescu 8, Nițâ 6 — Rișniță 7, M. Stelian 6, Savu 6 (min 76 : Pleșoianu) — Năsturescu 7, Neagu 9, Petreanu 8.

A.S.A. : Solyom 10 — Grigore 6, Kiss 8, Ispir 6, Czako 7 — Varodi 6, Bölöni 5, Pislaru 8 — Fazekaș 5 (min. 62 : Hajnal 6), Naghi 5, Mureșan 6.

ARBITRU : **G. Blau** (Timișoara), **nota 9**

SOLYOM S-A OPUS MAJORĂRII SCORULUI ● Partida din Giulești, deși abia s-a ridicat la o valoare acceptabilă, a ținut — totuși — trează atenția asistenței prin acele momente de suspense de la poarta bravului Solyom ● A.S.A., venită doar cu gîndul de a se apăra (excepție făcînd minutele 7 și 80 cînd Angelescu a intervenit „in extremis" la acele acțiuni de atac), a lăsat drum liber ofensivei giulestene ● A fost pur și simplu un fel de asediu la poarta oaspeților, uneori însă cu atacuri insuficient de finisate ● Din min. 25, la o execuție excelentă a lui Neagu, Solyom începe să-și salveze echipa de la multe goluri ● Nouă minute mai tîrziu un șut violent al lui Neagu zguduie bara ; echipa vizitatoare comite mari greșeli la mijlocul terenului, abundă pasele fără adresă ● Rapid deschide scorul dintr-o lovitură fixă, cornerul executat de Petreanu fiind concretizat de Neagu ● Solyom continuă să pareze șuturile grele trimise spre gol de Neagu și Petreanu ; Czako respinge, cu capul, un balon ce mergea în poartă ● Cu trei minute înainte de final, tot dintr-o fază fixă, lovitură liberă executată de Pop, Neagu înscrie imparabil cu capul ● Victorie meritată și muncită în fața unei echipe care, deși are un bun efectiv, este atît de neconvingătoare în joc. (S. T.)

● **CALIFICATIVUL JOCULUI : ACCEPTABIL.**

● La tineret-rezerve : 1—0 (1—0).

JIUL — POLITEHNICA 1—0 (1—0)

INCZE

A MARCAT : **Libardi** (min. 8).

STADIONUL Jiul ; teren umed ; timp noros și rece ; spectatori, aproximativ 4 000.

JIUL : I. Gabriel 6 — Nițu 6, Tonca 6, Georgescu 6, Dodu 6 — Stoker 5 (min. 51 : G. Stan 6), Al. Naghi 7 — Stoichiță 5 (min. 46 : Roznai 6), Mulțescu 7, Libardi 7, Stoian 5.

POLITEHNICA : Costaș 7 — Anton 6, Stoicescu 5, Romila I 7, Hanceriuc 5 — Romilă II 6, Ianul 6, Simionaș 6 — Incze 8, Lupulescu 6, Aileaie 5.

ARBITRU : **C. Niculescu** (București), **nota 8**

DOAR CÎTE 10 MINUTE DE FOTBAL ! ● Păcat că n-am avut un cronometru pentru a stabili timpul efectiv de joc în această partidă ; probabil că nici jumătate din minutele regulamentare. În rest, faulturi, obstrucții, țineri, aruncarea mingii în tribună. Fotbal doar cîte 10 minute, la început și la sfîrșit ! ● „Poli" începe mai bine, Incze fiind elementul motor. În secunda a 20-a a fost foarte aproape de deschiderea scorului, iar în min. 7, la un corner executat de el, Aileaie șutează slab, din întoarcere, în bară ● Imediat un atac al Jiului îl aduce pe Mulțescu în poziție de șut, Costaș respinge la Libardi și... 1—0 ● În rest — un pustiu al antifotbalului, punctat de faulturi (Stoicescu, Stoker, Ianul), mingi în tribună (Stoicescu, Romilă I), execuții tehnice foarte slabe și cartonașe galbene (Lupulescu, Stoicescu, Dodu, Hanceriuc) fără nici un efect ● În min. 13 fault în careul Politehnicii (Ianul l-a culcat pe Mulțescu) dar neurmat de penaltyul ce se impunea ● De prin min. 80 duritățile mai încetează și se creează cîteva faze de fotbal adevărat la ambele porți ● Singurul moment aplaudat al meciului : șutul lui G. Stan (min. 88). Dar cu o floare... (M. T.).

● **CALIFICATIVUL JOCULUI : FOARTE SLAB.**

● La tineret-rezerve : 0—1 (0—1).

DIVIZIA A — CLASAMENTE ● CONFIDENȚE — ETAPA A X-a

CLASAMENTUL	PUNCTE	MECIURI ACASĂ	MECIURI AFARĂ	MECIURI TOTAL	GOLURI ACASĂ	GOLURI AFARĂ	GOLURI TOTAL	DIFERENȚA
1. UNIV. CRAIOVA	17	5 4 1 0	5 3 2 0	10 7 3 0	9—3	9—4	18—7	+11
2. F.C. CONSTANȚA	15	5 5 0 0	5 2 1 2	10 7 1 2	13—3	5—5	18—8	+10
3. DINAMO București	14	6 4 1 1	4 2 1 1	10 6 2 2	12—8	5—4	17—12	+ 5
4. STEAUA București	12	6 5 1 0	4 0 1 3	10 5 2 3	13—4	3—6	16—10	+ 6
5. C.S.M. Reșița	11	5 4 0 1	5 0 3 2	10 4 3 3	13—4	5—9	18—13	+ 5
6. „U" Cluj	10	6 4 1 1	4 0 1 3	10 4 2 4	11—6	0—3	11—9	+ 2
7. POLITEHNICA Iași	10	5 4 0 1	5 1 0 4	10 5 0 5	6—1	3—9	9—10	— 1
8. POLITEHNICA Tim.	10	6 4 1 1	4 0 1 3	10 4 2 4	7—4	1—5	8—9	— 1
9. F.C. ARGEȘ Pitești	10	5 4 1 0	5 0 1 4	10 4 2 4	10—5	3—11	13—16	— 3
10. SPORTUL studențesc	9	6 4 1 1	4 0 0 4	10 4 1 5	13—3	3—8	16—11	+ 5
11. JIUL Petroșani	8	5 3 1 1	5 0 1 4	10 3 2 5	8—3	4—10	12—13	— 1
12. STEAGUL ROȘU Bv.	8	5 3 2 0	5 0 0 5	10 3 2 5	5—1	2—9	7—10	— 3
13. RAPID București	8	6 2 2 2	4 1 0 3	10 3 2 5	7—6	4—8	11—14	— 3
14. SPORT CLUB Bacău	8	5 4 0 1	5 0 0 5	10 4 0 6	9—4	3—13	12—17	— 5
15. C.F.R. Cluj	8	5 3 2 0	5 0 0 5	10 3 2 5	11—7	3—14	14—21	— 7
16. A.S.A. Tg. Mureș	8	4 3 1 0	6 0 1 5	10 3 2 5	8—4	4—16	12—20	— 8
17. PETROLUL Ploiești	7	5 3 1 1	5 0 0 5	10 3 1 6	8—4	3—11	11—15	— 4
18. U. T. Arad	7	5 3 0 2	5 0 1 4	10 3 1 6	7—6	2—11	9—17	— 8

CRAIOVA. Balonul reluat de Bălan se odihnește în plasa porții oaspeților și pe tabela de marcaj scorul a devenit egal
Foto : D. NEAGU

În minutul 89 al meciului de la Constanța s-a petrecut o fază, în careul gazdelor, care merită puțin comentată. La o acțiune pe partea stîngă a atacului arădean, Sima, pătruns în suprafața de pedeapsă și urmărind să joace balonul pentru a pasa sau a șuta, a fost împiedicat de un apărător advers, acesta neavînd intenția de a juca mingea, ci aceea de a ușura intervenția portarului Ștefănescu. Arbitrul jocului, **Mircea Rotaru**, nu a fluierat nimic, probabil — zicem noi — apreciind obstrucția apărătorului constănțean ca permisă. Dacă însă, **Mircea Rotaru** s-ar fi aflat ceva mai aproape de fază și ar fi sesizat toate detaliile acesteia, ar fi putut constata că la acțiunea atacantului de la U.T.A. fundașul constănțean a făcut tot ceea ce se înscrie în limitele obstrucției nepermise. Adică, pași laterali, ca și folosirea brațelor, nu numai pentru a gesticula, ci și pentru a împinge adversarul. În această situație nu mai încăpea nici o îndoială că se impunea o lovitură liberă indirectă, de pe locul comiterii infracțiunii. Ceea ce arbitrul **M. Rotaru** n-a făcut, bănuim noi, furat de rapiditatea fazei și, evident, insuficient de bine plasat față de locul unde era în joc balonul.

● *La Steaua a mai debutat un tînăr jucător :* Radu Dan. *De unde provine ? De la... Steaua. Adică de la centrul de copii și juniori „23 August". Din același loc de unde au fost promovați* Aelenei, Răducanu, Ion Ion *etc.*

● **Duminică, Ștefan, portarul lui „U" Cluj, a apărat la tineret-rezerve. Și a apărat foarte bine, printre altele și un penalty. Și, totuși, Ștefan a rămas rezervă a primei echipe, deși „cel mai în formă", titularul Lăzăreanu, era accidentat !**

● *Cu cîteva minute înaintea meciului cu Steaua, antrenorul timișorenilor,* Ion Ionescu, *era atît de emoționat încît abia putea pronunța numele jucătorilor săi. Se temea de tăria replicii echipei bucureștene, unul dintre team-urile puternice ale fotbalului nostru. Și, într-adevăr, Steaua a făcut la Timișoara unul din meciurile ei bune. Surpriza cea mai mare, însă, pentru toată lumea, chiar și pentru antrenorul* Ion Ionescu *a fost ... Politehnica, jocul ei la fel de bun, iar în unele perioade ale meciului chiar mai bun decît al prestigiosului său adversar.* „Cu puțină șansă, puteam chiar să cîștigăm această partidă, de care mi-a fost, atît de mult, frică" — *afirma, după meci, antrenorul gazdelor.*

● În ciuda faptului că echipa sa a jucat foarte slab în partida cu Rapid, Pîslaru a fost cel mai activ jucător de cîmp al tîrgmureșenilor. Dotat cu bune calități fizice și tehnice, „nouarul" lui A.S.A. a probat, cu destule reușite, disponibilitățile pe care le are. Negativ este faptul că el a dat de furcă arbitrului ; prin intrările sale neregulamentare, ceea ce s-a soldat cu un justificat cartonaș galben. Mai grav a fost că, după acest avertisment, Pîslaru nu s-a astîmpărat. De fapt, n-a lipsit mult ca G. Blau să-l elimine de pe teren.

● **Cu zece minute înaintea partidei „U" Cluj — S.C. Bacău, echipele au ieșit la încălzire în acel moment, pe gazonul „Municipalului" clujean se disputa un joc mai mult demonstrativ între două echipe de copii ale clubului „U". Cîțiva spectatori de la tribuna a II-a au cerut atunci jucătorilor mari să părăsească terenul de joc, „să-i respecte pe cei mici". Și seniorii s-au retras, încălzindu-se în afara suprafeței de joc a celor mici !...**

● Spre sfîrșitul derby-ului Universitatea Craiova — Dinamo București, s-a produs ceva cu totul deosebit. În momentul înlocuirii lui **Lucescu** cu **Florian Dumitrescu**, în timp ce fostul căpitan al echipei naționale se îndrepta spre banca antrenorilor săi, la tribuna centrală s-a aplaudat. Cele cîteva aplauze au fost o frumoasă lecție de fair-play pentru cei care îi primiseră pe dinamoviști, la apariția pe teren, cu huiduieli greu explicabile.

● *Duminică, la Timișoara,* Marcel Răducanu *a jucat primul lui meci... întreg la Steaua, în prima divizie. În ziua cînd a împlinit 19 ani !*

CLASAMENTUL GOLGETERILOR

	T	A	D	P
1. ADAM (C.F.R. Cluj)	10	9	1	2
2—3. Năstase (Steaua)	8	5	3	—
Nestorovici (C.S.M. Reșița)	8	5	3	1
4—5. Bălan (Universitatea Craiova)	7	3	4	—
D. Georgescu (Dinamo)	7	5	2	1
6—11. Neagu (Rapid)	6	4	2	—
Dembrovschi (Sport Club Bacău)	6	5	1	—
M. Sandu (Sportul studențesc)	6	5	1	—
Mărculescu (F.C. Constanța)	6	5	1	—
Obiemenco (Universitatea Craiova)	6	4	2	1
I. Constantin (Sportul studențesc)	6	4	2	1
12. Bungău (Politehnica Timișoara)	5	4	1	1
13—15. Mureșan (A.S. Armata)	4	2	2	—
Dobrin (F.C. Argeș)	4	3	1	—
Caraman (F.C. Constanța)	4	3	1	—

LEGENDA : T — total, A — acasă, D — deplasare, P — din penalty.

● **Înaintea meciului de la Pitești, au avut loc frumoase demonstrații sportive, prilejuite de finala de cros pe Ministerul Apărării Naționale. În pauza meciului de fotbal am urmărit demonstrații de judo și karate. Spectatorii au aplaudat mai mult decît în timpul jocului de fotbal. Deci, cînd fotbaliștii noștri uită de calitatea jocului prestat, fotbalul poate trece pe... planul doi...**

● *Dialog, înaintea meciului de la Constanța, cu talentatul portar al formației de pe malul mării,* Popa :

— *Spune-mi, te rog, nu simți apăsătoare postura aceasta de rezervă a echipei, cînd crezi că poate ai avea posibilitatea și dreptul de a te număra printre primii „11" ?*

— *Da. Este greu să fii rezervă, mai ales atunci cînd te pregătești ca și cum ar trebui să aperi în fiecare zi, așa cum fac eu sub supravegherea lui nea Michi (n.r. fostul internațional Toma). Dar ce să-i faci ? Ștefănescu este mai bun ca mine la ora actuală, definește o formă de invidiat și antrenorii îl preferă, firesc, pe el. Așa că mie nu-mi rămîne decît să mă pregătesc în continuare și, deocamdată, să... aștept.*

● **Savu ne spunea înainte de meci : „Cred că după acel lung accident la genunchi, astăzi voi face o partidă care să mă titularizeze". Dar blondul mijlocaș al Rapidului nu numai că nu a evoluat la nivelul exigențelor și dorințelor sale, dar și-a spulberat și gîndul de titularizare întrucît în min. 75 a fost accidentat la același genunchi, printr-un fault de joc făcut de Hajnal, neintenționat.**

● **Radu Nunweiller, după meci : „Îmi pare rău de faptul că am primit un gol în ultimele minute. Îmi pare rău mai ales pentru că echipa noastră nu era deloc obosită. Îmi pare bine că după ce craiovenii ne-au luat tare de la început, am reușit să echilibrăm jocul prin pase precise care au împins imediat desfășurarea fazelor spre poarta lor. La 1—0, Moldovan a avut ocazia aceea formidabilă. Din păcate, nefiind prea sigur de stîngul său, n-a reușit să croșeteze. Cu Dumitrache ar fi fost un gol sută la sută. Dar, acum n-are nici o importanță. Important e că în acest campionat mai sînt de jucat 24 de etape".**

● **În formația Petrolului a debutat fundașul Dafinescu. În etate de 19 ani, tînărul fotbalist provine din pepiniera clubului ploieștean, de la echipa de juniori, de care s-a ocupat A. Maroși. Încă un tînăr, Mîrzea, născut în 1955, se află pe marginea terenului, ca rezervă a lui Rămureanu. Deși nu stă pe roze, Petrolul continuă să-și crească viitorii jucători.**

● *Jucătorii de la C.S.M. Reșița beneficiază de o parte a programului duminical T.V. Ei au instalat în cabină un televizor. Duminică, înainte de meciul cu Steagul roșu, savurau (pe furate, e drept) „Aventuri în epoca de piatră". Un mijloc de decanectare în tensiunea premergătoare partidei ?*

● **Excelent programul editat de „U" Cluj și pentru jocul cu S.C. Bacău. Excelentă mai ales ultima pagină adresată spectatorilor, care, de fapt, reprezintă o culegere de maxime sportive contemporane (și pentru fotbaliști, de altfel !). Autorul lor : veșnic spiritualul Titus Lucaciu, în prezent directorul Casei Universitarilor din Cluj.**

● *Formidabil a fost duminică publicul timișorean. Deși în partea a doua a meciului, nori grei s-au abătut asupra stadionului și a plouat torențial tot timpul, nici unul din cei peste 25 0000 de spectatori nu s-au gîndit să părăsească tribunele, înfruntînd cu stoicism furtuna dezlănțuită. Prea atractiv era meciul, rezultatul rămînînd imprevizibil pînă în min. 90.*

● **După mai multe etape de indisponibilitate, Troi și-a reluat locul în echipă. Evoluția sa, însă, nu a fost la nivelul așteptărilor. Desigur, inactivitatea și terenul alunecos au influențat randamentul tînărului internațional. Să sperăm, însă, că nu peste mult timp, Troi va redeveni jucătorul care a promis atît de mult.**

● *La meciul de tineret F.C. Constanța — U.T.A. l-am reîntîlnit, apărînd buturile textiliștilor arădeni, pe* Vidac, *portarul despre care nu de mult s-a scris și s-a vorbit, numai la superlativ aproape. De astă dată, veritabilă umbră a aceluia care și-a adus o incontestabilă contribuție la frumoasele performanțe ale U.T.A.-ei din anii precedenți,* Vidac *ne-a oferit, în plină tinerețe sportivă, imaginea unui om blazat, care nu joacă fotbal decît din obligație. Să fie de vină oare numai* Vidac *de această situație, sau și cei din preajma sa îl „ajută", într-un fel oarecare să se depărteze tot mai mult de performanță ?*

● **Oblemenco,** indiferent de formă, rămîne un adevărat senior pe gazonul de la Craiova. S-a remarcat deseori rîvna cu care acest admirabil sportiv a căutat să potolească excesele lui **Deselnicu**, mereu în contratimp cu jocul, cu adversarii și cu arbitrul. **Nelu Oblemenco** a reușit, în bună parte, să-l repună pe **Deselnicu** pe linia de plutire, cerîndu-i să joace fotbal.

● **Talentatul portar al lui „U" Cluj, Lăzăreanu, nu a putut apăra duminică poarta sa. Avea să explice el absența, cu puțin timp înaintea jocului de duminică : „În turneul din Cehoslovacia, la o fază din ultimul joc, doi adversari mi-au căzut pe genunchi. Entorsă, spun doctorii ! Sper, însă, să reapar curînd în poarta lui „U" Cluj"...**

● **Marian Popescu trebuie să fie mulțumit cu cartonașul galben pe care i l-a arătat arbitrul K. Ghemigean. Nemulțumit de evoluția sa, publicul l-a apostrofat pe jucătorul piteștean, iar acesta a avut o răbufnire, comițînd un gest reprobabil la adresa... tribunelor. Gestul său se putea încheia cu eliminarea de pe teren.**

TINERET-REZERVE

1. Rapid	10	7	1	2	15—10	15
2. Steaua	10	6	2	2	21—9	14
3. Univ. Craiova	10	7	0	3	16—9	14
4. Dinamo	10	5	3	2	10—4	13
5. Poli. Timișoara	10	6	1	3	20—16	13
6. Petrolul	10	5	2	3	17—12	12
7. F.C. Argeș	10	4	3	3	21—13	11
8. Politehnica Iași	10	5	1	4	14—12	11
9. C.S.M. Reșița	10	3	4	3	11—15	10
10. C.F.R. Cluj	10	4	1	5	16—19	9
11. F.C. Constanța	10	4	1	5	16—21	9
12.—13. A.S.A. Tg. Mureș	10	3	2	5	15—16	8
„U" Cluj	10	3	2	5	12—13	8
14—15. Steagul roșu	10	3	2	5	11—13	8
U.T.A.	10	3	2	5	13—15	8
16—17. S.C. Bacău	10	3	1	6	11—22	7
Sportul studențesc	10	3	1	6	9—20	7
18. Jiul	10	1	1	8	10—19	3

CUPA A+T

1. Univ. Craiova	20	14	3	3	34—16	31
2. Dinamo	20	11	5	4	27—16	27
3. Steaua	20	11	4	5	37—19	26
4. F.C. Constanța	20	11	2	7	34—29	24
5. Poli. Timișoara	20	10	3	7	28—25	23
6. Rapid	20	10	3	7	26—24	23
7. F.C. Argeș	20	8	5	7	34—29	21
8. Politehnica Iași	20	10	1	9	23—22	21
9. C.S.M. Reșița	20	7	7	6	29—28	21
10. Petrolul	20	8	3	9	28—27	19
11. „U" Cluj	20	7	4	9	23—22	18
12. C.F.R. Cluj	20	7	3	10	30—40	17
13. Steagul roșu	20	6	4	10	18—23	16
14. Sportul studențesc	20	7	2	11	25—31	16
15. A.S.A. Tg. Mureș	20	6	4	10	27—36	16
16. U.T.A.	20	6	3	11	22—32	15
17. S.C. Bacău	20	7	1	12	23—39	15
18. Jiul	20	4	3	13	22—32	11

NOTA : Rezultatul meciului F.C. Constanța — F.C. Argeș, din etapa a IX-a, a fost omologat cu 3—0 în favoarea argeșenilor datorită faptului că echipa F.C. Constanța nu a prezentat în formație la această partidă pe cei trei juniori.

ECHIPA ETAPEI

● SOLYOM

● SĂTMĂREANU ● PĂLTINIȘAN ● CRÎNGAȘU ● ANGHELINI

● SURDAN ● ION ION

● INCZE ● LAȚA ● NEAGU ● LUCESCU

ECHIPA CAMPIONATULUI, de la o etapă la alta

ADAMACHE (77)

ANGHELINI (77) ANTONESCU (81) VLAD (77) NISTOR (76)

DUMITRU (82) VIGU (80)

TĂNASE (79) MĂRCULESCU (72) OBLEMENCO (77) LICĂ (75)

ETAPA VIITOARE

Bacău :	Sport Club — F. C. Constanța
București :	Steaua — F. C. Argeș
Iași :	Politehnica — C.S.M. Reșița
Arad :	U.T.A. — Sportul studențesc
Tg. Mureș :	A.S.A. — Universitatea Craiova
Ploiești :	Petrolul — Rapid
Cluj :	C.F.R. — Politehnica Timișoara
Brașov :	Steagul roșu — Jiul
București :	Dinamo — „U" Cluj

CINE VA FI CAMPIOANĂ DE TOAMNĂ?

CU ȘAPTE ETAPE INAINTE DE FINAL CELE MAI MARI ȘANSE LE ARE UNIVERSITATEA CRAIOVA

Mai sînt, așadar, șapte etape de disputat și stagiunea de toamnă a echipelor din prima divizie se încheie. Din nefericire, foarte multe dintre partidele jucate pînă acum nu au fost la valoarea promisă atît de fotbaliști cît și de antrenori în perioada precompetițională. Poate și faptul că a crescut numărul de echipe ce vor retrograda (pînă în toamna aceasta raportul era 1/8; acum el s-a modificat: 1/6) să fi contribuit la accentuarea tacticilor defensive. Cert este că tot mai puține dintre formațiile noastre se dovedesc interesate să practice un fotbal spectaculos, în care să predomine fazele care au făcut (iată că folosim timpul trecut...) deliciul spectatorilor de totdeauna. Și printre ele, printre acestea puține, Universitatea Craiova. Formația antrenată de **Constantin Cernăianu** s-a dovedit, de-a lungul celor 10 partide disputate pînă acum în cadrul Diviziei A, cea mai constantă a campionatului, realizînd partide bune acasă și parcă și mai bune în deplasare. Tocmai acestea din urmă — în mod firesc — i-au adus punctele care au instalat-o în fruntea plutonului. O talonează îndeaproape surpriza acestei toamne, F. C. Constanța, care a devansat pe Dinamo și Steaua, socotite aprioric ca avînd cele mai valoroase loturi, și pe o altă surpriză a acestei stagiuni, C.S.M. Reșița.

Intrebarea care tot mai mult începe să se audă este: vor cuceri craiovenii campionatul? Au ei forța unei întreceri atît de dure și atît de lungi cum este întrecerea pe 1973—1974? Desigur, e prematur orice pronostic. Dar cum în cele 10 etape de pînă acum ne-am putut face o idee asupra valorii echipelor — stratificarea din clasament poate fi combătută de unele dintre ele — ne-am gîndit să vedem cine ar putea cuceri titlul — simbolic — de campioană de toamnă. Și pentru aceasta, cu programul în față, am „judecat" fiecare meci în parte, pronosticînd ce echipă va cuceri două puncte, un punct sau le va pierde pe ambele. Adică, așa ca în rîndurile de mai jos în care **a** înseamnă meci acasă, **d** înseamnă partidă disputată în deplasare, iar cifrele, punctele pe care — credem — le va cuceri fiecare echipă.

Desigur, foarte multe din „rezultatele" prevăzute de noi vor fi infirmate; în multe cazuri se vor produce surprize. Dar iată ce credem noi că se va întîmpla:

Așadar, în ordinea celor șapte etape care mai sînt de disputat, vor mai fi de jucat următoarele partide:

UNIVERSITATEA CRAIOVA: A.S.A. (d/1), **C.F.R.** (a/2), S. C. Bacău (d/0), **C.S.M.** (a/2), **F. C. Argeș** (d/1), Steaua (d/0), **Petrolul** (a/2). **Total 25 p.**

F. C. CONSTANȚA: S. C. Bacău (d/1), Sp. studențesc (d/1), **„Poli" Iași** (a/2), Petrolul (d/1), **A.S.A.** (a/2), **Rapid** (a/2), „U" Cluj (d/0). **Total 24 p.**

DINAMO: **„U" Cluj** (a/2), C.S.M. (d/0), **Steaua** (a/1), **S. C. Bacău** (a/2), C.F.R. (d/1), **Jiul** (a/2), F. C. Argeș (d/1). **Total 23 p.**

STEAUA: **F. C. Argeș** (a/2), „U" Cluj (d/1), **Dinamo** (a/1), **C.F.R.** (a/2), Jiul (d/1), **Univ. Craiova** (a/2), S. C. Bacău (d/1). **Total 22 p.**

C.S.M. REȘIȚA: „Poli" Iași (d/0), **Dinamo** (a/2), **„Poli" Timișoara** (a/2), Univ. Craiova (d/0), Rapid (d/0), **Sp. studențesc** (a/2), A.S.A. (d/1). **Total 18 p.**

„U" CLUJ: Dinamo (d/0), **Steaua** (a/1), U.T.A. (d/0), **Jiul** (a/2), **St. roșu** (d/0), Petrolul (d/0), **F. C. Constanța** (a/2). **Total 15 p.**

POLITEHNICA IAȘI: **C.S.M.** (a/2), F. C. Argeș (d/0), **F. C. Constanța** (d/0), **St. roșu** (a/2), U.T.A. (d/1), **A.S.A.** (a/2), Rapid (d/0). **Total 17 p.**

POLITEHNICA TIMIȘOARA: C.F.R. (d/0), **St. roșu** (a/1), C.S.M. (d/0), **Rapid** (a/2), **S. C. Bacău** (d/1), **F. C. Argeș** (a/2), U.T.A. (d/1). **Total 17 p.**

F. C. ARGEȘ: Steaua (d/0), **„Poli" Iași** (a/2), C.F.R. (d/0), **U.T.A.** (a/2), **Univ. Craiova** (a/1), „Poli" Timișoara (d/0), **Dinamo** (a/1). **Total 16 p.**

SP. STUDENȚESC: U.T.A. (d/0), **F. C. Constanța** (a/1), **Rapid** (a/1), **A.S.A.** (d/1), **Petrolul** (a/2), C.S.M. (d/0), **St. roșu** (a/2). **Total 16 p.**

RAPID: Petrolul (d/0), **U.T.A.** (a/2), **Sp. studențesc** (a/1), „Poli" Timișoara (d/0), **C.S.M.** (a/2), **F. C. Constanța** (d/0), **„Poli Iași** (a/2). **Total 15 p.**

SPORT CLUB: **F. C. Constanța** (a/1), Jiul (d/0), **Univ. Craiova** (a/2), Dinamo (d/0), **„Poli" Timișoara** (a/1), St. roșu (d/0), **Steaua** (a/1). **Total 13 p.**

C.F.R.: **„Poli" Timișoara** (a/2), Univ. Craiova (d/0), **F. C. Argeș** (a/2), Steaua (d/0), **Dinamo** (a/1), **U.T.A.**) (a/1), Jiul (d/1). **Total 15 p.**

A. S. ARMATA: **Univ. Craiova** (a/1), **Petrolul** (a/2), Jiul (d/0), **Sp. studențesc** (a/1), F. C. Constanța (d/0), „Poli" Iași (d/0), **C.S.M.** (a/1). **Total 13 p.**

PETROLUL: **Rapid** (a/2), A.S.A. (d/0), St. roșu (d/0), **F. C. Constanța** (a/1), Sp. studențesc (d/0), **„U" Cluj** (a/2), Univ. Craiova (d/0). **Total 12 p.**

U.T.A.: **Sp. studențesc** (a/2), Rapid (d/0), **„U" Cluj** (a/2), F. C. Argeș (d/0), **„Poli" Iași** (a/1), C.F.R. (d/1), **„Poli" Timișoara** (a/1). **Total 14 p.**

JIUL: St. roșu (d/0), **S. C. Bacău** (a/2), **A.S.A.** (a/2), „U" Cluj (d/0), **Steaua** (a/1), **Dinamo** (d/0), C.F.R. (a/1). **Total 14 p.**

ST. ROȘU: **Jiul** (a/2), „Poli" Timișoara (d/1), **Petrolul** (a/2), „Poli" Iași (d/0), **„U" Cluj** (a/2), **S. C. Bacău** (a/2), Sp. studențesc (d/0). **Total 17 p.**

Drept urmare, s-ar contura următorul clasament: 1. **Universitatea Craiova** 25 p; 2. **F. C. Constanța** 24 p; 3. **Dinamo** 23 p; 4. **Steaua** 22 p; 5. **C.S.M. Reșița** 18 p; 6—8. **Politehnica Iași, Politehnica Timișoara, Steagul roșu** 17 p; 9—10. **F. C. Argeș, Sportul studențesc** 16 p; 11—13. **„U" Cluj, Rapid, C.F.R. Cluj** 15 p; 14—15. **Jiul, U.T.A.** 14 p; 16—17. **Sport Club Bacău, A. S. Armata** 13 p; 18. **Petrolul** 12 p.

Reiese că Universitatea Craiova va... ierna pe locul I, deținut de atîta timp, ceea ce înseamnă și o opțiune importantă pentru titlul... plin pe care-l dorește atît de mult Craiova și echipa lui **Oblemenco**. Ea își va reduce însă avantajul la numai un punct față de F. C. Constanța. Următoarele trei locuri ar reveni — exact în ordinea clasamentului după 10 etape — fotbaliștilor de la Dinamo, Steaua și C.S.M. Reșița. Și abia de la locul 6 în jos ar urma modificările.

Va fi interesant de comparat clasamentul real, cel din seara zilei de 9 decembrie, cu acela întocmit acum.

Mircea **TUDORAN**

BUCUREȘTI. — Sub privirile lui Ion Constantin, Moldovan (CFR) respinge un atac al studenților
Foto: Paul ROMOȘAN

PUNCTE DE VEDERE LA DISCUȚIA INIȚIATĂ DE REVISTA „FOTBAL" PE TEMA:

ANTRENORII — LA ORDINEA ZILEI

Ancheta noastră, începută sub acest titlu în numărul trecut al revistei, a avut un mare ecou nu numai în lumea antrenorilor și a tehnicienilor, ci și în aceea a jucătorilor de fotbal, a spectatorilor, pe scurt, în lumea tuturor celor ce iubesc jocul cu balonul rotund. Tocmai de aceea, poate, numărul celor care ne-au scris ori ne-au telefonat este deosebit de mare. Intervențiile au fost nu numai numeroase, ci și pline de conținut, dovedind grija tuturor pentru rezolvarea acestei spinoase probleme a fotbalului nostru.

Pentru numărul de astăzi am ales trei materiale, cele trimise de ION ALEXANDRESCU, secretar general al F.R. Fotbal, TRAIAN IONESCU, antrenor, și MIHAI BÎRSAN, șef de lucrări la I.E.F.S.

Ancheta noastră nu se încheie cu acest număr. Vom continua să publicăm nu numai părerile sosite la redacție ci, prin alte articole, vom căuta să scoatem în evidență și alte fațete ale aceluiași subiect.

ION ALEXANDRESCU — secretar general al F.R.F.

SĂ PRIVIM CRITIC PERFECȚIONAREA TEHNICIENILOR NOȘTRI

ION ALEXANDRESCU

Intotdeauna am considerat că fotbalul unei țări poate fi excelent, foarte bun sau bun, dacă antrenorii pe care îi are sînt excelenți, foarte buni sau buni. Tocmai de aceea mi se pare că această temă pusă în discuție de revista „Fotbal" este de un real interes pentru soccerul nostru.

Antrenorii reprezintă una din problemele fundamentale ale fotbalului, indiferent de țară și de perioada în care se află. Logic, deci, ca formarea și perfecționarea antrenorilor noștri să ne preocupe intens, în numele viitorului. Și în România sînt antrenori foarte buni și buni, sînt și dintre cei care pe parcursul activității s-au pierdut, nefăcînd ceea ce trebuiau și puteau să facă. De aici și, implicit, de la necesitățile fotbalului nostru trebuie, cred, pornit, în abordarea problemelor de fond. Și sînt foarte multe de spus. Poate că problema principală în privința antrenorilor este **relația dintre cluburi și antrenori**. Fiind robii rezultatelor, mulți conducători de club dau vina exclusiv pe antrenori, pe care îi schimbă de la o zi la alta. Exemple sînt foarte multe în acest sens, ultimul număr al revistei **„Fotbal"** a publicat, de altfel, o semnificativă listă a înlocuirilor de la toate cele 18 divizionare A. Dincolo de rezultate ar trebui, însă, să privim critic **organizarea, formarea și perfecționarea** antrenorilor noștri, compartimente în care există atîtea deficiențe. Să luăm, de exemplu, problema formării antrenorilor. Una din căile formării lor este I.E.F.S. și facultățile de educație fizică. Ei bine, la 18 ani, un tînăr — care nu e obligatoriu să fi fost fotbalist — intră în institut sau la facultatea de 3 ani și peste 3—4 ani devine antrenor. Dar dacă acest tînăr nu poate fi un executant care este cîștigul pentru fotbal?! Poate că ar trebui să reflectăm mai mult la acest aspect. Mă gîndesc că dacă un inginer face un stagiu de 3 ani după ce termină facultatea, și **după absolvirea I.E.F.S.-ului ar trebui să organizăm un curs de perfecționare a antrenorilor, pentru cei care vor să lucreze în acest domeniu**.

Sigur, sînt și foști jucători care trec direct la **Divizia A** ca antrenori, și unii dintre ei au dat frumoase rezultate, aș putea să mă refer chiar la ultimul an, cînd Nunweiller III a cîștigat campionatul cu echipa Dinamo, în primul an de activitate a sa. Și la acest nivel al antrenorilor tineri cred că federația trebuie să găsească o modalitate de informare cu tot ce e nou pe plan mondial, fără a uita, însă, că baza o reprezintă studiul individual.

Și pentru că tot discutăm despre formarea antrenorilor de fotbal, se ridică încă un aspect demn de atenție. Din cei peste 1 700 de antrenori, cîți avem la ora actuală, numai circa 200 au normă întreagă. Prin asta vreau să spun că ceilalți, cei care nu trăiesc din fotbal, nu-și dau tot interesul și nu au nici responsabilități scrise prea mari. Tot în viitor trebuie rezolvată și problema **repartizării judicioase a antrenorilor** în toate județele țării. Pentru că, sînt județe ca Botoșani, Olt, Gorj, Sălaj, Teleorman și Vaslui, care nu au nici un antrenor ridicat de prin partea locului. De aceea, consider că în viitor, cînd se vor mai face școli de antrenori, cursanții să fie înscriși pe baza recomandărilor venite de la comisiile județene, în funcție de necesități.

În a doua **jumătate** a lunii noiembrie va avea loc o consfătuire cu antrenorii și **conducătorii centrelor de copii și juniori și ai secțiilor de fotbal de la școlile sportive. Vom avea de spus foarte multe atunci, bune și rele, despre munca de la acest nivel atît de important. Vom discuta și despre munca educativă care reclamă o tratare foarte atentă în fotbalul nostru, pentru că sînt mult prea frecvente „cazurile" de la comisiile de disciplină. Sub imperiul punctelor se face rabat disciplinei, uitîndu-se că a instrui înseamnă și a educa.**

Dar, desigur, despre acest subiect atît de important nu se poate vorbi doar în cîteva rînduri!

MIHAI BÎRSAN — șef de lucrări la I.E.F.S.

OPINIEZ PENTRU STAGIATURA OBLIGATORIE A TINERILOR ANTRENORI

Punerea în discuție a unui subiect, atît de important și mereu actual, ca acela al rolului și finalității profesiei de antrenor, mi se pare de mare interes și utilitate, în general și deosebit de oportun în momentul de față. De aceea aure[...]z o asemenea inițiativă a revistei „Fotbal". În ce [...]nă privește, voi încerca în rîndurile care urmează, să-mi aduc partea de contribuție la elucidarea unor probleme strîns legate de tema supusă dezbaterii. Concret, [...]nă voi referi la trei aspecte mai semnificative și anume:

1. Sistemul de formare a cadrelor de antrenori, despre care s-a afirmat — și într-o oarecare măsură justificat — că **se impune a fi îmbunătățit. Cum anume însă?** Pentru că sugestiile pot fi, teoretic, multe dar ceea ce contează cu adevărat este valoarea lor practică.

Personal, consider că, în principiu, toate cele patru căi de obținere a carnetului de antrenor (absolvenți ai I.E.F.S., al facultăților de educație fizică și ai școlii postliceale, ca și absolvenții institutelor de învățămînt superior, cu categoria I de clasificare și în baza unui examen special) sînt apte a furniza tehnicienii necesari procesului de instruire din fotbalul nostru. Și dacă în realitate situația nu se prezintă la nivelul așteptărilor optime, de vină nu sînt, așa cum greșit se afirmă uneori, criteriile de selecție a candidaților pentru profesia de antrenor. Iată, de pildă, la I.E.F.S. se pretinde studenților la zi — ca o condiție obligatorie pentru a fi primit la specializare — să aibă o activitate competițională fotbalistică curentă. Asta nu înseamnă neapărat Divizia A, B sau C. Fiindcă, practic, așa ceva este foarte greu; ca să nu mai vorbim de faptul că ar fi și nedrept ca un tînăr cu un bogat bagaj de cunoștințe de specialitate și frumoase perspective de pedagog, să nu poată deveni antrenor numai pentru că nu a făcut parte dintr-o echipă divizionară. Justețea actualelor criterii de selecție, în cadrul grupelor de specializare ale I.E.F.S., a fost confirmată de altfel, de-a lungul anilor, și prin rezultatele obținute în formarea unor valoroase cadre de profesori-antrenori, indiferent de nivelul competițional la care au activat ca jucători. Printre aceștia se numără: A. Niculescu, Gh. Ola, Gh. Dungu, E. Banciu, Gh. Bay, C. Ardeleanu, C. Cernăianu, V. Stănculescu, I.

MIHAI BÎRSAN

Motroc, P. Comăniță, N. Godeanu, Ion Ionescu („Poli" Timișoara), Ion Ionescu (Rapid), M. Maksai, Gh. Dumitrescu, C. Laurențiu, Fl. Halagian, Gh. Dragomir, C. Mareș, Ion Voica, R. Cosmoe, C. Oțet, D. Popescu, V. Sfetcu, M. Pigulea, Ene II, D. Nicolae-Nicușor, Sorin Avram, A. Mândoiu, Nunweiller III, C. Oprișan, T. Dima, M. Rădulescu, C. Jurcă, T. Codreanu, L. Colceriu, Țircovnicu și mulți alții.

Cam același lucru s-ar putea spune, în general, și despre celelalte instituții — evident mai tinere — de formare a cadrelor de antrenori. Criteriile de selecție sînt și aici realiste și judicioase. Rezultatele însă se situează sub nivelul cerințelor. De ce? Pentru că **mulți dintre candidații la facultățile de educație fizică și școala post liceală — obligați a îndeplini condiția de clasificare sportivă categoria a II-a — prezintă adeverințe eliberate, pe plan județean, fără garanția veridicității lor.** Și cum pe timpul școlarizării numărul orelor de specializare este redus (la facultățile de educație fizică 30 de ore față de 300 la I.E.F.S.) este și firesc ca pregătirea acestora să fie sumară. Ceea ce nu-i împiedică, totuși, să obțină direct categoria a III-a de calificare ca antrenori și să se bucure de aceleași drepturi ca și aceia cu o perioadă de școlarizare incomparabil mai mare! Și de aici se poate spune că încep necazurile. Pentru că, **în goană după cantitate și în detrimentul calității, apare în evidența antrenorilor o importantă cifră de cadre, lipsite practic de pregătirea corespunzătoare**, și poate și de aceea fără preocuparea în perspectivă de a exercita profesia de antrenor. Corectivul în această situație? Eliberarea adeverințelor de clasificare **sportivă să se facă numai de către organul de evidență al F.R.F. pentru a se pune de acord criteriile de selecție cu selecția propriu zisă; suplimentarea numărului de ore pentru specializare și instituirea unui sever examen final pentru absolvenții facultăților de educație fizică, în urma căruia să se poată atesta calitatea de antrenor și categoria de calificare respectivă.**

2. Decalajul dintre efectivul calificat, după evidența F.R.F. și cel în activitate. Una din principalele explicații ale unei astfel de situații constă în aceea că absolvenții I.E.F.S. și cei ai facultăților de educație fizică **sînt repartizați**, în procent **de 90 la sută**, direct **în instituții de învățămînt, elementar și mediu, și doar 10 la sută în unități școlare cu profil sportiv.** În acest **fel un mare număr de tinere cadre** de tehnicieni dispar din circuitul și sfera de activitate fotbalistică, rămînind prezenți numai în evidența F.R.F. Soluția care se impune în acest caz este **intervenția energică a colegiilor județene de antrenori, care trebuie să-i oblige pe profesorii cu specialitatea fotbal la o activitate continuă, în afara sarcinilor lor didactice.**

3. Activitatea de perfecționare profesională. Aceasta trebuie organizată **diferențiat**: separat cu antrenorii de la Diviziile A și B (la un nivel profesional foarte ridicat), separat cu antrenorii de la Divizia C, cea de a treia grupă formînd-o cei de la nivelul competițiilor județene. **Perfecționarea profesională se impune a depăși** actuala formă de însușire a unor cunoștințe teoretice și a pătrunde adînc în domeniul practicii fotbalistice, cu convingerea că aceasta este calea **cea mai sigură pentru rezolvarea marilor probleme în domeniul instruirii.** Activitatea de reciclare este bine a se efectua din doi în doi ani, să includă întocmirea unor lucrări de control și să se încheie cu un colocviu pe categorii de grupe profesionale.

În sfîrșit, tot la acest capitol al pregătirii profesionale, opiniez **pentru stagiatura obligatorie (2—3 ani) la nivelul competițiilor inferioare**, precum și **pentru lucrul efectiv — o perioadă de timp limitată — a jucătorilor de performanță care au îmbrățișat profesia de antrenor, la centrele de copii și juniori. Cîștigul ar fi deosebit de prețios și, bineînțeles, reciproc.**

TRAIAN IONESCU

NUMAI FOȘTII JUCĂTORI DE VALOARE POT (ȘI TREBUIE) SĂ DEVINĂ ANTRENORI

Avem foarte mulți antrenori, dar din păcate puțini profesează. Unii, pentru că primele lor încercări au coincis cu o nereușită, alții nu au vocație pentru așa ceva. **Eu cred că selecționarea cadrelor s-a făcut într-un mod necorespunzător, gîndindu-mă la permanenta ridicare calitativă a fotbalului nostru.** Ca să zic așa, „studiile universitare", adică activitatea practică a viitorului antrenor, au fost total ignorate. Căile de formare de pînă acum nu sînt cele firești. **O serie de oameni care au avut la îndemînă dreptul de a hotărî modul de formare a antrenorilor**, au comis greșeala de a nu credita elementele dotate, foști jucători valoroși, oferind astfel altora — rupți de practică — acest carnet de antrenor, elemente care nu au nici o chemare în această direcție. Și atunci cum să mai vorbim de progresul fotbalului nostru? Nu știu dacă cineva și-ar duce copilul să-l opereze un medic care n-a pus niciodată mîna pe bisturiu! Am dat acest exemplu ca să arăt că ceea ce este o aberație în alte domenii de activitate, în fotbal este posibil.

Plecînd de la aceste considerații, îmi permit să vin cu unele amendamente și propuneri în intenția ca profesia de antrenor **să fie permanent îmbunătățită și stimulată.**

a) **CRITERIILE DE SELECȚIE ALE VIITOARELOR CADRE: activitatea practică metodico-pedagogică. Viitorii antrenori să fie aleși numai din rîndurile jucătorilor de Divizia A sau B înzestrați cu calități moral-educative dovedite de-a lungul anilor;**

b) ȘCOALA DE ANTRENORI. Se impune înființarea unei școli de antrenori cu durata de doi ani, cursuri fără frecvență. Aici să fie admiși numai jucători de Divizia A sau B, chiar și fără studii medii. Examenele să fie susținute în perioada de întrerupere a activității competiționale (iarnă-vară). Acest curs să fie independent de actuala gîndire metodică a I.E.F.S. Să fie numiți ca lectori cei mai pricepuți antrenori, foști jucători internaționali, cu studii universitare și largi posibilități de predare. **O altă cale a** [...] fi mărirea duratei specializării în cadrul **I.E.F.S.** Antrenorul de fotbal **să fie format pe durata celor patru ani de studii și pregătit numai în această direcție. Deci la I.E.F.S. să fie două examene de admitere total distincte: unul pentru specializarea fotbal și un altul separat pentru candidații care vor să devină profesori de educație fizică și care, în nici un caz, să nu primească și carnet de antrenor.**

TRAIAN IONESCU

c) **SISTEMUL DE CLASIFICARE ȘI PROMOVARE. Cel actual mi se pare absolut nerealist. Clasificarea antrenorilor trebuie să aibă la bază aceleași criterii ca și în învățămînt. Adică antrenorul respectiv să fie obligat mai întîi să facă un stagiu de trei ani la centrele de copii și juniori, perioadă de timp necesară experimentării și formării. Abia după aceea să fie promovat, treptat, la echipe de Divizia C, B și, în fine, A. De pildă, șeful de promoție de la Facultatea de medicină nu devine imediat medic primar, ci are nevoie de ani și ani de zile pentru aprofundarea profesiei sale. Promovarea într-o categorie superioară să se facă pe criterii obiective, cu accent deosebit pe examene și realizări practice, nu ca pînă acum mai mult pe cunoștințele teoretice.**

d) **REPARTIZAREA ȘI ANGAJAREA.** Să se facă pe baza „cererii și ofertei", cu contract scris pe un anumit termen. Dacă între timp antrenorului i se desface contractul, clubul respectiv să fie obligat să-i plătească absolut toate drepturile pînă la expirarea termenului. A venit timpul ca antrenorul să nu mai depindă de simpatia sau antipatia unor conducători, sau — ceea ce este trist — chiar și a unor jucători. **Pentru o mai mare stabilitate a antrenorilor propun înființarea unei asociații a antrenorilor din România, de tipul celor existente în alte domenii de activitate.** Aceasta se impune mai ales dacă avem în vedere faptul că meseria de antrenor este atestată de lege. În cadrul unui asemenea organism, viabil, antrenorii își pot împărtăși reciproc cunoștințele, desfășurînd, în același timp, și o bogată și permanentă activitate tehnico-metodică.

e) **COLEGIUL CENTRAL. Componența lui să fie stabilită prin vot de întreaga masă a antrenorilor. Colegiul central să aibă drepturi juridice, iar pentru buna desfășurare a activității — un secretar salariat.**

UN SUBIECT PUS ÎN EVIDENȚĂ DE JOCURILE ETAPEI A 10-a A DIVIZIEI A

PE BANCA DE ACUZARE — ANTIJOCUL!

Ne întîlnim din nou, fără plăcere și în același timp fără voia noasră, în paginile revistei, cu unul dintre acele subiecte despre care s-a scris și s-a vorbit atît de mult pînă acum, **ANTIJOCUL.** Prezent, duminică de duminică aproape, pe stadioane, în evoluția chiar **și a celor mai bune formații ale țării, antijocul a devenit, se pare, în ultima vreme, forma de exprimare tactică a acelora care se călăuzesc, în general, după principiul „scopul scuză mijloacele", convertind întrecerea sportivă propriu zisă într-o luptă oarbă, săracă în conținut fotbalistic și lipsită de spiritul combatant, caracteristic unei întreceri adevărate.**

Depășind granița simplelor acte de nesportivitate, cărora le găsim cel mai adesea echivalentul regulamentar în obișnuitele faulturi, **antijocul s-a transformat sau, în cel mai bun caz este pe cale să se transforme, azi, într-o manieră colectivă de acțiune, cu o diversitate de forme de manifestare, unele din ele — să recunoaștem deschis — deosebit de ingenioase. Iată, de pildă, o echipă în deplasare, să zicem F. C. Argeș. În urmă cu cîteva etape la Bacău, găsește cu cale să-și automutileze spiritul ofensiv, puternic evidențiat în alte ocazii prin valoarea** jucătorilor săi, **practicînd un fel de „non combat" în propria jumătate de teren, prin repetarea** exasperantă a paselor dintre fundași **și portar. Sau altă formație,** cum ar fi **A.S.A. Tg. Mureș**, adeptă fără rezerve a apărării **în** linie, folosită de multe ori fără discernămînt și numai cu intenția de a fragmenta întrecerea, renunțînd în fond la punerea în valoare a potențelor ofensive ale unor fotbaliști cu reale posibilități combative și de finalizare.

A devenit, de asemenea, o practică, jocul eminamente distructiv, în cadrul căruia apărătorii nu mai sînt deloc preocupați ca, după recuperarea balonului, să se folosească în continuare de inițiativă pentru a pregăti **acțiuni de** atac consistente și eficace. **Și mai** menționăm, tot aici în contextul ideii de antijoc, suitele de simulări **de accidente, destinate a trage de timp, jocul obstrucționist cu vădită intenție de a obține cîștig de cauză pe calea împiedicării adversarului să acționeze și nu pe seama mobilizării integrale a capacității de luptă proprii. În sfîrșit, la același capitol, se mai poate înscrie și** mult discutata **temporizare**, un fel de „armă a săracului", folosită în detrimentul spectacolului sportiv și adeseori fără rezultatele practice scontate.

In ansamblu privit **așadar**, antijocul tinde — prin marea varietate a formelor și amploarea utilizării sale — să devină **principalul dușman al fotbalului propriu zis, amenințîndu-l** pe acesta să fie degradat treptat, campionat de campionat, etapă de etapă. Și pentru ca să demonstrăm o asemenea afirmație, să aducem în discuție și cele mai recente argumente, oferite de ultima duminică competițională a primei noastre divizii.

Așa de exemplu, la meciul de la Petroșani, **Jiul — Politehnica Iași**, numărul faulturilor (35) l-a întrecut cu mult pe acela al șuturilor la poartă (15). Aici intenția de fragmentare **a** jocului,

● APRECIERI BUNE PENTRU PARTIDELE DE LA TIMIȘOARA ȘI CONSTANȚA ● UNDE ESTE SPIRITUL OFENSIV AL ARGEȘENILOR? ● O ADEPTA FARA REZERVE A APARARII IN LINIE: A. S. ARMATA ● RECORD DE FAULTURI LA REȘIȚA, DAR NICI LA PETROȘANI COMBATANTELE NU S-AU... MENAJAT LA ACEST CAPITOL

de torpilare a ideii de angajament și dispută deschisă, a **fost** cît se poate de evidentă. Ca și la Reșița de altfel, în partida **C.S.M. — Steagul roșu**, unde cifra totală a infracțiunilor (53) indică o frecvență de un fault la aproximativ un minut efectiv de joc! Nu prea departe de asemenea manifestări ale antijocului se înscrie și partida derby a etapei a X-a, **Universitatea Craiova — Dinamo**, presărată și ea cu multe neregularități, obstrucții și acte de nesportivitate, regretabile într-o întîlnire la nivelul protagoniștilor campionatului. Sărace în fotbal și — în compensație parcă — bogate în elemente de antijoc pot fi apreciate și partidele **Rapid — A.S.A., F. C. Argeș — Petrolul** și **Sportul studențesc — C.F.R.**, în prima repriză.

Au fost însă, în această etapă a X-a, și două excepții de la regula antijocului, pe care ne face plăcere să le reamintim cu acest prilej. Este vorba de întîlnirea de la Timișoara, în care **Politehnica și Steaua au reînnodat, printr-un spectacol de calitate, o veche și frumoasă tradiție sportivă**, ca și meciul de la Constanța, unde atît gazdele cît și U.T.A. s-au străduit să evite tot ceea ce putea să submineze spiritul unei întreceri corecte, chiar și în condițiile în care rezultatul era destul de instabil, iar tensiunea jocului crescuse, firesc, aproape considerabil.

Dar numai cu două asemenea exemple — puține desigur în balanța analitică a unei etape, și nu prea frecvente în întreaga economie a campionatului — nu ne putem declara mulțumiți, atîta timp cît **antijocul** (expresie a unor mari insuficiențe în pregătirea **individuală și colectivă**) continuă **să fie** dominant. Insatisfacția noastră nu **este** deloc subiectivă și nici izolată. Ea vine să se adauge și să confirme, în același timp, marea rezervă pe care o au masele de iubitori ai sportului cu balonul rotund față de fotbalul competițional, numărul tot mai redus în ultima vreme al spectatorilor.

Poate și de aceea, acum într-un moment de indiscutabilă „afirmare" a antijocului recomandările comitetului executiv al U.E.F.A., recent întrunit la Istanbul, ni se par deosebit de semnificative. Să le reamintim: **interpretarea corectă și uniformă a regulamentului și a regulei ofsaidului; sancționarea severă a faulturilor comise în suprafața de pedeapsă; combaterea jocului ultradefensiv, a jocului de temporizare, care afectează nivelul tehnic, spectacolul și sînt considerate ca o principală cauză a diminuării interesului spectatorilor față de meciurile de fotbal.**

Necesitatea unei ofensive **hotărîte împotriva antijocului se face simțită, iar măsurile care se preconizează în acest sens invită și echipele noastre să acționeze ÎN SPIRITUL ÎNTRECERII SPORTIVE DESCHISE, ÎN IDEEA FOTBALULUI COMPETIȚIONAL DE CALITATE ȘI ÎN INTERESUL MARELUI NUMĂR DE IUBITORI AI CELUI MAI POPULAR DINTRE SPORTURI.**

Mihai **IONESCU**

BUCUREȘTI. — În Giulești, tribune pline au ținut să asiste la victoria Rapidului în meciul cu A.S.A. Iată-l, în imaginea noastră pe Neagu, în plin efort. Dar Solyom, îngerul păzitor al porții mureșenilor (în dreapta fotografiei), e pregătit pentru intervenție
Foto: Vasile BAGEAC

Divizia B

O ETAPĂ MAI AGITATĂ

Așadar, o etapă mai agitată, cea de a X-a, chiar dacă unele echipe gazde au realizat scoruri de handbal. In această rundă, un lider **Chimia Rm. Vilcea,** datorită în primul rînd victoriei obținute în orașul de la poalele Tîmpei, dar și severului insucces al Tractorului la Craiova, s-a desprins și conduce autoritar în seria a II-a. Ceilalți doi șefi de serii, **Gloria Buzău** și **Olimpia Satu Mare,** și-au păstrat minimul avans, de cîte un punct, față de următoare. In seria a III-a, în lupta pentru locul I a intrat și F.C. Bihor, o mai veche aspirantă la revenirea pe prima scenă ; în schimb, Minerul Baia Mare a pierdut pe propriul teren și astfel ocupă o poziție din zona periferică a tabelei.

Dacă în fruntea clasamentelor nu s-au produs prea multe și importante schimbări, numeroase rocade au avut loc în subsoluri. Dar, cum diferențele de puncte sînt încă mici, cu excepția Metalurgistului Cugir care se află la trei puncte de Minerul Cavnic, asemenea „pasări" de locuri se fac după fiecare etapă în funcție de locul unde evoluează o echipă sau alta : acasă sau în deplasare...

Dar, în această ultimă etapă, s-au înregistrat din nou abateri disciplinare, una dintre ele fiind deosebit de gravă. **Ne referim la incidentele de la Cimpia Turzii, unde Bereș (Victoria Carei) a injurat și lovit pe conducătorul partidei, fapte pentru care a fost eliminat. Desigur că cele petrecute la Cimpia Turzii vor fi analizate temeinic de Comisia centrală de competiții și disciplină și se vor lua măsuri drastice împotriva celor vinovați.**

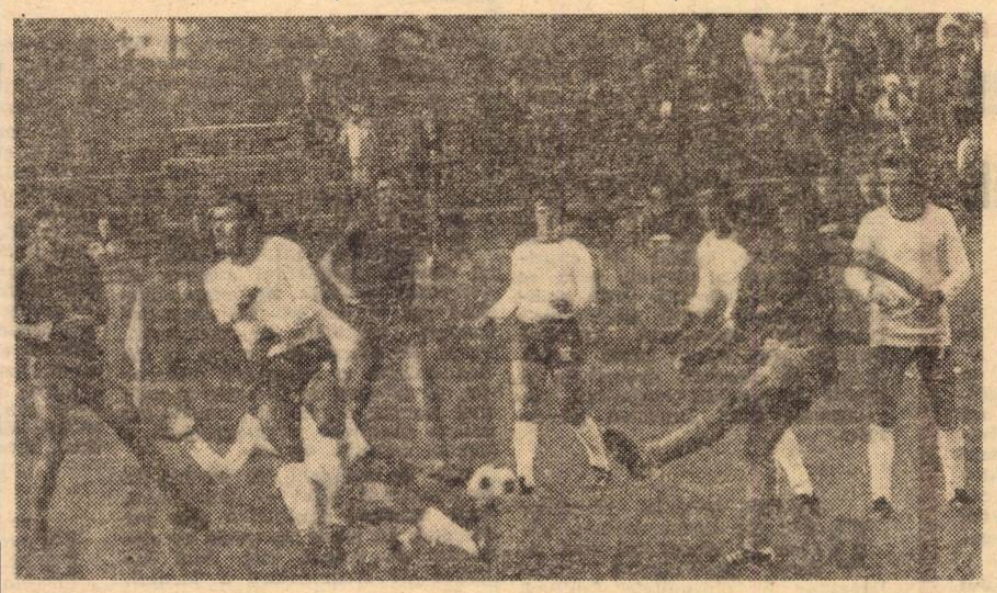

BUCUREȘTI. Tîrgoviștenii (în tricouri albe) rezolvînd o situație critică în careul propriu
(Fază din meciul Metalul București — C. S. Tîrgoviște 1—0)
Foto : D. NEAGU

GAZDELE — ÎN BUNĂ DISPOZIȚIE DE JOC

DELTA TULCEA — ȘTIINȚA BACAU 2—0 (0—0)

AU MARCAT : Răut (min. 44), Leca (min. 65).
DELTA : Cojocaru — Jantovan, N. CONSTANTINESCU, Zaiț, Florea — Corendea, RĂUT — Girip (min. 78 : I. Ionescu), TUFAN, Stoicescu, Parfente (min. 64 : Leca).
ȘTIINȚA : Cizic — Drăucean, PANAIT, Ciocoiu, Zaharia — Deheleanu (min. 64 : Cernat), Sandu, Stroie — FAINIȚA (min. 78 : Tudor), Rugiubei, SĂVULEA.
A arbitrat bine Mircea Bică (București).

Toamna aceasta frumoasă și Dunărea cu vapoarele ei s-au luat de braț duminică și au venit să se uite la fotbal, într-o zi numai bună de joc.

„Delta" a intrat pe teren „adulmecind" victoria ; împotriva ei 11 jucători și un singur țel — punctul acela, mare cît toate zilele, ce poate fi obținut în deplasare.

Și așa a fost ! Gazdele au atacat din primele minute, încercînd toate variantele posibile pentru a destrăma apărarea adversă, bine dirijată de **Panait.** S-a alergat mult, s-a centrat mult, s-au executat numeroase cornere. Totul însă în zadar ! Se părea că studenții vor pleca fericiți de la Tulcea. Dar, două situații excelente create de gazde în minutele 20 și 27 (cînd **Parfente** și **Stoicescu** au ratat deschiderea scorului) au prefațat inevitabilul. Acesta s-a produs în min. 44 : **Tufan,** cel mai bun de la localnici, l-a „văzut" bine în careu pe RĂUT, care a șutat cu sete pe jos. Un bocanc așezat cu ghiniun în calea balonului i-a dat acestuia o traiectorie curioasă și **Cizic** a fost învins : 1—0 pentru Delta. S-a încheiat astfel o repriză în care băcăuanii, doar cu viteza lui **Săvulea** și rutina lui **Rugiubei,** n-au putut să pună în pericol buturile adverse.

La reluare, echipierii Științei ies și ei la atac, partida devenind mai vioaie, consemnînd și prima ocazie de a înscrie a formației oaspete : în min. 58, **Deheleanu** execută puternic o lovitură liberă și portarul **Cojocaru** respinge cu greutate în corner. Mai insistenți și mai bine organizați în toate compartimentele sînt însă tot fotbaliștii gazdă. Și în min. 65, proaspătul intrat în teren, LECA, „aduce" al doilea gol al Deltei, fructificînd o lovitură liberă de la aproximativ 25 m. Meciul este de acum jucat, team-ul vizitator parcă obosit, atacă tot mai rar și fără mari șanse de reușită. Pînă spre sfîrșitul meciului au mai fost doar cîteva momente notabile — ratări de o parte și de alta.

DUMITRU NEGREA

VICTORIE CONFORTABILĂ

PROGRESUL BUCUREȘTI — MINERUL MOTRU 4—0 (0—0)

AU MARCAT : Batacliu (min. 58), Tevi (min. 70), Manole (min. 80 și 85).
PROGRESUL : Giron — CONDURACHE, MORARU, Cosma, Gaspar (min. 46 : Ștefan) — D. ȘTEFAN, DRAGU (min. 44 : Manole) — I. SANDU, Apostol, TEVI, BATACLIU.
MINERUL : Papuc — Citu, LUPULESCU, SIMION, Ciocioană — Manaitu, Mateescu — MARTINOVICI (min. 72 : Copil), Manea, Georgescu, Bucureanu (min. 55 : Gîtan).
A arbitrat foarte bine T. Leca — Brăila.

Victoria netă a bucureștenilor realizată în partea a doua a partidei. In prima repriză, jocul a fost slab, desfășurîndu-se mai mult la mijlocul terenului, cu rare acțiuni ofensive și cu puține șuturi expediate pe spațiul porții.

După pauză, aspectul jocului s-a schimbat complet. Bucureștenii au acționat mai bine, au construit multe atacuri la poarta adversă și au speculat cu promptitudine cîteva greșeli ale apărătorilor Minerului. In această parte a întîlnirii jucătorii Progresului au avut perioade mai îndelungate de dominare. Chiar din primele minute ale reprizei secunde, ei au supus unei presiuni puternice poarta lui **Papuc** și colegii acestuia au acordat cîteva lovituri de colț în min. 58, la o acțiune ofensivă a Progresului, **Manole,** de la 16 m, a șutat puternic, iar BATACLIU a deviat balonul în poartă, deschizînd scorul. In continuare, dominarea bucureștenilor s-a accentuat și în min. 70 TEVI a majorat avantajul formației sale, la 2—0. Oaspeții au încercat să echilibreze jocul, dar cei doi mijlocași n-au reușit să alimenteze cu mingi utile pe colegii lor din linia de înaintare. In schimb, linia mediană a Progresului a controlat mai mult jocul, a acționat cu mai multă vigoare și totodată a alimentat pe înaintași cu mingi ce au lus la înscrierea a încă două goluri. Golul nr. 3 poartă semnătura lui **MANOLE,** care în min. 80, la încercarea apărătorilor adverși de a rezolva o situație critică, s-au încurcat și înaintașul bucureștean a introdus balonul în poartă. Ultimul gol a fost realizat de același MANOLE : de la aproximativ 25 m. a șutat năpraznic, făcînd inutil plonjonul lui **Papuc.**

Deci, Progresul a evoluat bine în repriza a doua și a arătat că poate să-și îmbunătățească situația în clasament, dar pentru aceasta trebuie să acționeze cu aceeași vigoare pe tot parcursul meciului.

Pompiliu VINTILA

MECI LIPSIT DE SPECTACULOZITATE

TEXTILA ODORHEI — OLIMPIA ORADEA 0—0

TEXTILA : Crăsneanu — Galambfalvi, Posea, Bereș, SILVESTER — Balint, Szeu — Covaci (min. 40 : LASZLO I), LASZLO II, Voina (min. 65 : Bordeli), Lucaci.
OLIMPIA : Poroszlai — Csete, DONGOLO, PALFI, ULICI — BALOGH, STAN — Demian (min. 65 : BOCȘA), Bakoș, Panfile, Rosza.
A arbitrat foarte bine M. Marinciu (Ploiești).

Începutul, și apoi desfășurarea ulterioară a partidei, avea să ne demonstreze că, de fapt, locurile ocupate în clasament de cele două combatante sînt la nivelul jocului care l-au practicat. Dar, cum au evoluat cele două echipe ? Cu excepția unui atac fulgerător inițiat de oaspeți, chiar în primul minut, în rest ni s-a oferit un fotbal rudimentar, cu multe pase greșite, preluări ajunse la... adversar și unele intrări la balon mai „tari". Acest joc lipsit de spectacol a continuat pînă în min. 38, o dată cu ratarea clară a lui **Laszlo II** (Textila), care singur de la numai cîțiva metri, a șutat pe lîngă poartă. Din acest moment Textila a început să domine, iar ocaziile n-au întîrziat să se arate ; **Covaci** (min. 40) trimite defectuos pe lîngă poartă din poziție favorabilă, **Voina** (min. 42) de la numai cîțiva metri, șutează slab, în brațele portarului, iar peste un minut același **Voina** avea să trimită peste poartă de la numai 2 m !!

In repriza secundă, gazdele își continuă dominarea din ce în ce mai accentuat și au început să se ivească alte ocazii. Pe rînd, **Laszlo I** (min. 47), **Laszlo II** (min. 50), **Voina** (min. 60), **Lucaci** (min. 69) ratează din situații aproape de necrezut. Dar, oaspeții își dau bine seama că, apărîndu-se, nu pot realiza prea mult și, treptat, echilibrează jocul. In min. 71 **Bocșa** (Olimpia) ratează o excelentă ocazie de la numai 5 m, însă ocazia cea mai clară a oaspeților avea să fie ratată în min. 73 cînd o minge centrată de pe partea dreaptă, l-a depășit pe portar, iar **Stan** (Olimpia) singur în fața porții, de la numai 1 metru trimite mingea pe lîngă poartă ! In min. 90 **Bocșa** (Olimpia) scapă din nou pe contraatac dar, în cursa sa spre poartă, este ținut vizibil de tricou de **Posea** (Textila) care în acest fel își salvează echipa de înfrîngere.

V. IORDACHE

REZULTATE ● CLASAMENTE ● ETAPA VIITOARE

SERIA I

Delta Tulcea	— Știința Bacău	2-0 (1-0)
C.F.R. Pașcani	— Metalul Plopeni	1-1 (1-0)
Victoria Roman	— Caraimanul Bușteni	1-0 (0-0)
Viitorul Vaslui	— Oțelul Galați	4-2 (2-1)
C.S.U. Galați	— Petrolul Moinești	5-0 (4-0)
Metalul Mija	— Ceahlăul P. Neamț	2-1 (1-1)
Constructorul Galați	— Celuloza Călărași	3-1 (2-1)
Gloria Buzău	— Progresul Brăila	2-0 (1-0)
C.S.M. Suceava	— F. C. Galați	2-0 (1-0)

1.	GLORIA Buzău	10	7	2	1	20— 7	16
2.	C. S. M. Suceava	10	7	1	2	18—10	15
3.	ȘTIINȚA Bacău	10	5	3	2	17—11	13
4.	DELTA Tulcea	10	5	3	2	14— 9	13
5.	METALUL Plopeni	10	5	2	3	17—10	12
6.	METALUL Mija	10	5	1	4	12—11	11
7.	PROGRESUL Brăila	10	4	2	4	14— 8	10
8.	CONSTRUCTORUL Galați	10	4	2	4	13—11	10
9.	F.C. GALAȚI	10	3	3	4	7— 8	9
10.	CELULOZA Călărași	10	3	3	4	10—14	9
11.	C.S.U. Galați	10	3	2	5	12—11	8
12.	CEAHLĂUL Piatra Neamț	10	4	0	6	9—11	8
13.	C.F.R. Pașcani	10	1	6	3	8—10	8
14.	VICTORIA Roman	10	3	2	5	7—13	8
15.	CARAIMANUL Bușteni	10	3	2	5	10—16	8
16.	VIITORUL Vaslui	10	2	4	4	9—18	8
17.	PETROLUL Moinești	10	2	3	5	8—17	7
18.	OȚELUL Galați	10	3	1	6	11—21	7

Petrolul Moinești — Constructorul Galați, F. C. Galați — Metalul Mija, Progresul Brăila — C.F.R. Pașcani, Metalul Plopeni — C.S.U. Galați, Știința Bacău — Celuloza Călărași, Caraimanul Bușteni — C.S.M. Suceava, Ceahlăul P. Neamț — Viitorul Vaslui, Oțelul Galați — Victoria Roman, Delta Tulcea — Gloria Buzău.

SERIA A II-a

Gaz metan Mediaș	— Metalul Dr. Tr. Sv	1-2 (0-0)
Electroputere Craiova	— Tractorul Brașov	6-1 (1-0)
Progresul București	— Minerul Motru	4-0 (0-0)
Metalul București	— C.S. Tîrgoviște	1-0 (0-0)
Flacăra Moreni	— Carpați Brașov	4-2 (3-2)
Dinamo Slatina	— Autobuzul București	2-1 (1-0)
Dunărea Giurgiu	— C.S.M. Sibiu	0-0
Metrom Brașov	— Chimia Rm. Vîlcea	0-1 (0-0)
Ș. N. Oltenița	— Nitramonia Făgăraș	0-0

1.	CHIMIA Rm. Vîlcea	10	8	1	1	19— 5	17
2.	TRACTORUL Brașov	10	6	2	2	15— 9	14
3.	C.S.M. Sibiu	10	5	3	2	9— 8	13
4.	FLACĂRA Moreni	10	5	2	3	18—13	12
5.	ELECTROPUTERE Craiova	10	4	3	3	16— 9	11
6.	SANTIERELE NAVALE Oltenița	10	4	3	3	14—13	11
7.	METALUL Drobeta Tr. Severin	10	5	1	4	8—10	11
8.	C. S. TÎRGOVIȘTE	10	4	2	4	14—10	10
9.	GAZ METAN Mediaș	10	3	4	3	13—10	10
10.	METALUL București	10	4	1	5	11— 9	9
11.	DUNĂREA Giurgiu	10	3	3	4	8—11	9
12.	NITRAMONIA Făgăraș	10	2	4	4	13—15	8
13.	CARPAȚI Brașov	10	4	0	6	10—13	8
14.	METROM Brașov	10	3	2	5	8—13	8
15.	AUTOBUZUL București	10	2	4	4	10—15	8
16.	DINAMO Slatina	10	2	4	4	9—16	8
17.	PROGRESUL București	10	2	3	5	7—13	7
18.	MINERUL Motru	10	3	0	7	8—18	6

Chimia Rm. Vîlcea — Metalul București, Dinamo Slatina — Minerul Motru, Tractorul Brașov — C.S.M. Sibiu, Carpați Brașov — Electroputere Craiova, C. S. Tîrgoviște — Progresul București, Metalul Drobeta Tr. Severin — Flacăra Moreni, Nitramonia Făgăraș — Metrom Brașov, Autobuzul București — Ș. N. Oltenița, Dunărea Giurgiu — Gaz metan Mediaș.

SERIA A III-a

Minerul Baia Mare	— Mureșul Deva	0-1 (0-0)
F. C. Bihor	— Gloria Bistrița	2-0 (0-0)
Ind. sîrmei C. Turzii	— Victoria Carei	2-1 (1-1)
Minerul Anina	— Minerul Cavnic	2-1 (0-1)
Textila Odorhei	— Olimpia Oradea	0-0
Arieșul Turda	— Metalurgistul Cugir	1-0 (1-0)
Corvinul Hunedoara	— C.F.R. Timișoara	2-0 (0-0)
U.M. Timișoara	— Olimpia Satu Mare	0-0
Unirea Arad (fost CFR)	— Vulturii Tex. Lugoj	2-1 (2-1)

1.	OLIMPIA Satu Mare	10	5	4	1	9— 3	14
2.	F. C. BIHOR Oradea	10	6	1	3	14— 6	13
3.	INDUSTRIA SÎRMEI Cp. Turzii	10	5	2	3	15— 8	12
4.	VICTORIA Carei	10	5	2	3	16—10	12
5—6.	MINERUL Anina	10	5	2	3	14—11	12
	CORVINUL Hunedoara	10	5	2	3	10— 7	12
7.	UNIREA Arad	10	5	2	3	16—15	12
8.	MUREȘUL Deva	10	4	3	3	10— 8	11
9.	ARIEȘUL Turda	10	5	1	4	13—13	11
10.	UZINELE MECANICE Timișoara	10	5	1	4	10—11	11
11.	VULTURII TEXTILA Lugoj	10	4	2	4	10—13	10
12.	GLORIA Bistrița	10	4	1	5	13—13	9
13.	MINERUL Baia Mare	10	3	2	5	12—12	8
14.	TEXTILA Odorhei	10	3	2	5	11—14	8
15.	OLIMPIA Oradea	10	2	3	5	9—14	7
16.	C.F.R. Timișoara	10	3	1	6	8—14	7
17.	MINERUL Cavnic	10	3	1	6	12—19	7
18.	METALURGISTUL Cugir	10	1	2	7	6—17	4

Unirea Arad — Arieșul Turda, Olimpia Oradea — Minerul Baia Mare, Metalurgistul Cugir — Olimpia Satu Mare, Ind. sîrmei C. Turzii — U.M. Timișoara, C.F.R. Timișoara — Mureșul Deva, Corvinul Hunedoara — F.C. Bihor, Gloria Bistrița — Minerul Anina, Minerul Cavnic — Vulturii Textila Lugoj, Victoria Carei — Textila Odorhei.

CLASAMENTUL GOLGETERILOR

● SERIA I ●

9 GOLURI : **Rădulescu** (Metalul Plopeni);

8 GOLURI : **Toma** (Gloria Buzău);

6 GOLURI : **Stan** (Gloria Buzău);

5 GOLURI : **Rontea** (Metalul Mija), **Gherini** (C.S.M. Suceava), **Nedelcu** (Gloria Buzău);

4 GOLURI : **Săvulea** (Știința Bacău), **Marinescu** (C.S.U. Galați), **Wisowski** (Caraimanul Bușteni), **Nica** (Celuloza Călărași), **I. Gheorghe** (C.F.R. Pașcani), **Tiriș** (Oțelul Galați), **Ioniță** (Constructorul Galați), **Alexe** — 1 din 11 m (Metalul Plopeni), **Ologu, Savancea** — 3 din 11 m (Progresul Brăila);

3 GOLURI : **Costea** (Celuloza Călărași), **Florea** (Petrolul Moinești), **Gălățeanu** (C.S.M. Suceava), **Rugiubei, Stroie, Panait** — 1 din 11 m (Știința Bacău), **Răut, Stoicescu** (Delta), **Apetrei** (Ceahlăul P. Neamț), **State** (Oțelul Galați), **Neacșu** (Victoria Roman), **Constantin** (Viitorul Vaslui).

● SERIA A II-a ●

7 GOLURI : **Petrescu** (Flacăra Moreni);

6 GOLURI : **Gojgaru** (Chimia Rm. Vîlcea), **Zamfir** (Dinamo Slatina);

5 GOLURI : **Moraru** (Gaz metan Mediaș), **Sava** (C.S. Tîrgoviște), **Gherghe** (Tractorul Brașov), **Gane** (Metrom Brașov);

4 GOLURI : **Cojocaru II** (Dunărea Giurgiu), **Iordache** (Chimia Rm. Vîlcea), **Feher** (Nitramonia Făgăraș), **Răducanu** (S.N. Oltenița), **Serfözö** (C.S.M. Sibiu), **Trăznea** (Tractorul Brașov), **Iacob** (Carpați Brașov), **Pelea, Mincioagă** (Electroputere Craiova);

3 GOLURI : **Drăgoi** (Nitramonia Făgăraș), **Rădoi** (Gaz metan Mediaș), **Gruia** (Flacăra Moreni), **Georgescu, Șumulanschi** (Metalul București), **Enculescu** (S.N. Oltenița), **Manea** (Minerul Motru), **Haidu** — 1 din 11 m (Chimia Rm. Vîlcea), **Bondrea** — 1 din 11 m (Electroputere Craiova).

● SERIA A III-a ●

6 GOLURI : **Coinic** (F.C. Bihor), **Hațeganu** (Ind. sîrmei C. Turzii), **Trifu** — 2 din 11 m (Minerul Cavnic);

5 GOLURI : **Laszlo I** (Textila Odorhei), **Ciocan** (Gloria Bistrița), **Vancea** — 2 din 11 m (Victoria Carei);

4 GOLURI : **Kukla** (Unirea Arad), **Silaghi** (Mureșul Deva), **Budai, Naghi** (Victoria Carei), **Zimer, Macai** (Minerul Anina), **Steiner** (Olimpia Oradea), **Moldovan** (Minerul Baia Mare), **Munteanu** (Arieșul Turda), **Dărăban** — 2 din 11 m (F.C. Bihor);

3 GOLURI : **Șchiopu** (Mureșul Deva), **D. Mocanu** (Ind. sîrmei C. Turzii), **Milnă** — 2 din 11 m (Arieșul Turda), **Dumitru** — 2 din 11 m (Vulturii Textila Lugoj), **Gocan** — 2 din 11 m (Gloria Bistrița), **Regep** — 2 din 11 m (U.M. Timișoara).

FILE DIN ISTORIA FOTBALULUI

ACUM PATRU DECENII, „WUNDERTEAM"-ul...

În urmă cu 40 de ani, cînd fotbalul austriac se înalță prin valoarea sa spre cele mai înalte culmi ale perfecțiunii, dominînd soccerul european, legendarul Wunderteam marca punctul culminant al unei ere fotbalistice. A fost o echipă care, în decurs de doi ani, a intrat în istorie.

Astăzi, după atîția ani care s-au scurs, numeroșii prieteni ai fotbalului se întreabă ce au devenit stelele de primă mărime ale fotbalului austriac din acele timpuri. Să le satisfacem curiozitatea.

CEI 16 ȘI ANTRENORUL LOR

Vom vorbi mai jos despre cei 16 jucători din care marele strateg al fotbalului, **Hugo Meisl**, alcătuia formația pictată în ulei, pentru posteritate pe o uriașă pînză aflată în Muzeul de istorie al Austriei.

Karl Rainer a jucat de 40 de ori în prima reprezentativă a Austriei. Dar încercările sale de antrenor nu i-au adus, după ultimul război mondial, succesul sperat. Rainer conduce astăzi, la Wien-Döbling, o pielărie.

Karl Sesta (Simmering, Wiener A.C., Teplitz, Austria Viena), a purtat de 44 de ori tricoul reprezentativei. „Der Dicke", cum este și astăzi poreclit, a scăpat numai prin arta medicilor curanți de amenințarea amputării unui picior.

Josef Smistik (Rapid Viena) a trecut, la timpul său, drept prototipul mijlocașului ofensiv. Astăzi, deși în vîrstă de 68 de ani, pensionarul Josef Smistik poate fi văzut o dată sau de două ori pe săptămînă împreună cu alți mari fotbaliști ai timpului său, la antrenamente pe stadion, sau chiar în jocuri internaționale de old-boys, uimind prin acurateța tehnicii sale.

Hans Mock (Austria Viena) a jucat de 14 ori pentru țara sa. A fost eroul multor jocuri din Cupa Europei Centrale. Astăzi trăiește retras, fiind doar rareori întîlnit printre spectatorii meciurilor de fotbal.

Leopold Hoffmann (Vienna) unul dintre ex-profesionistii care nu a schimbat niciodată echipa, este profund preocupat de aproape 30 de ani de un vechi „hobby": depistarea talentelor pe cîmpuri, maidane și parcuri. Hoffmann antrenează, de curînd, din nou, bineînțeles, pe... „Vienna".

Roman Schramseiss (Rapid Viena) trăiește astăzi, ca pensionar în capitala Austriei. Nu a putut pătrunde mai departe în fotbal, rămînînd numai cu amintirile de jucător.

Karl Zischek (Wacker Viena), de asemenea, pensionar, poate fi doar rareori întîlnit la terenurile de fotbal. Și asta în nici un caz pentru că între clubul său de inimă (Wacker) și Admira a intervenit cunoscuta fuzionare.

Adolf Vogel (Admira Viena) a devenit, după sfîrșitul celui de-al doilea război mondial, antrenor la unele cluburi de valoare medie atît în R. F. Germania, cît și în R. D. Germană. În prezent trăiește în Suedia.

Să evocăm și acele nume ale marilor fotbaliști care astăzi nu se mai află printre noi. Și în primul rînd pe ultimul plecat, pentru că este și cel mai celebru: portarul **Rudi Hiden** (Wiener A.C.). După 1933 a jucat la Racing Paris, devine cetățean francez, apoi s-a înapoiat în patria sa, Austria, unde a trăit retras. Cu ani în urmă i s-a amputat un picior. Să-l reamintim apoi pe **Josef Blum** (Vienna), cu cele 50 de prezențe ale sale în reprezentativa Austriei. Recordul său a fost mulți ani mai tîrziu întrecut de un alt mare jucător, Gerhard Hanappi. După al doilea război mondial a fost, un timp, antrenorul formației I.T.A. din Arad. **Josef Gall** (Austria Viena) este dat ca dispărut. **Walter Nausch** (Austria Viena), desemnat cîndva ca fotbalistul nr. 1, mai tîrziu căpitanul Wunderteam-ului, se clasează în 1954, la Campionatul mondial din Elveția, pe locul al treilea cu naționala Austriei. **Georg Braun** (Wiener A.C.) a funcționat cîțiva ani ca antrenor în Etiopia.

În sfîrșit, „tripleta de aur" alcătuită din jucători de renume mondial: **Fritz Gschweidl** (Vienna) a jucat pentru echipa sa, după război, pînă la vîrsta de 41 de ani; **Mathias Sindelar** (Austria Viena) a fost victima unui accident petrecut în 1939; **Toni Schall** (Admira Viena), a antrenat pe F. C. Basel. A succombat în urma unui atac de cord în timp ce juca tenis.

Și antrenorul: **Hugo Meisl**, mai întîi funcționar de bancă, apoi ziarist sportiv și creator al neuitatei echipe, a murit în februarie 1937 la masa sa de lucru.

CU PLECAREA LUI HIDEN, ERA WUNDERTEAM-ULUI S-A ÎNCHEIAT!

Probabil că nici echipa și nici jucătorii n-ar fi avut renumele de care și azi se bucură, dacă n-ar fi existat acest **Hugo Meisl**, un om cu o intuiție extraordinară în asamblarea acestor fotbaliști reușind să urce cu ei culmile perfecțiunii pentru acele timpuri. Printre succesele de atunci s-au numărat victoriile cu 5—0 și 6—0 asupra Germaniei, cu 5—0 în fața Scoției, cu 8—2 în fața Ungariei (urmat însă și de un egal, 2—2). Urmează o înfrîngere (3—4) cu Anglia, pe stadionul Chelsea, la 7 decembrie 1932. Paradoxal, și astăzi acest joc este cotat ca cel mai mare al erei Wunderteam-ului. În raport cu valoarea adversarilor, Meisl construia noi tactici, folosind diferiți jucători cu sarcini speciale, cum au fost **Luef** și **Wesselik** (Rapid Viena), **Janda** (Admira Viena), **Horvath** (Wacker Viena), **Müller** (Austria Viena), **Urbanek** (Admira Viena). După 40 de ani numele celor ce au alcătuit echipa a rămas o noțiune din care iubitorii fotbalului austriac — și nu numai aceștia — au făcut un adevărat cult. Dar iată formația-etalon: **Hiden — Rainer, Blum (Schramseiss, Sesta) — Gall (Braun), Smistik (Mock, Hofmann), Nausch — Zischek, Gschweidl, Sindelar. Schall, Vogel.** În total, aceste 16 stele de mare strălucire fotbalistică au purtat de 493 de ori tricoul național.

Nu a fost de mirare pentru renumele de tactician al lui Hugo Meisl dacă acesta opera uimitoare schimbări în formație folosind patru apărători (cu mijlocașul Nausch în apărare) și cinci jucători — toți tipice extreme, cu viteză în atac — dar adevărați artiști ai balonului.

Numai Rudi Hiden a jucat toate partidele. Datorită valorii sale, portarul austriac nu putea avea contracandidați. Cînd el a plecat la Paris, la Racing, epoca Wunderteam-ului se apropia de sfîrșit. Locul său în poartă a fost preluat de **Peter Platzer** de la Admira Viena.

Iată, așadar, scurta descriere a unor fotbaliști deveniți, prin ei înșiși, eroi de legendă în întreaga lume fotbalistică.

Josef Smistik, mijlocaș de mare randament, prototipul jucătorului ofensiv de la mijlocul terenului, uimește și astăzi prin vitalitatea sa. Săptămînal, fostul mijlocaș al Rapidului Viena, participă la jocuri amicale de old-boys. După meciuri trece cu plăcere și pe la Muzeul de istorie unde un uriaș tablou, pictat în ulei, reprezintă echipa națională de mare glorie a Austriei, îi aduce din nou, în față, cele mai frumoase amintiri. „Civilul" cu jobenul și bastonul în mînă, este Hugo Meisl.

Carnet extern

W. M. '74 FĂRĂ ANGLIA!

Miercuri 17 octombrie, pe stadionul Wembley din Londra, s-a înregistrat probabil una dintre cele mai mari surprize din istoria campionatelor mondiale. Veți spune, poate, că echipa Angliei a mai produs o surpriză de proporții și mai mari, în anul 1950, cînd a fost învinsă cu 1—0, în Brazilia, de ultra-modesta echipă a S.U.A., dar, în acea ediție a campionatului mondial echipa Angliei se calificase, cel puțin, în turneul final. Acum, ea părăsește grupul elitei. WELTMEISTERSCHAFT FĂRĂ ANGLIA!

Se poate spune, oare, că fotbalul englez își trăiește crepusculul? O asemenea afirmație ar fi lipsită de acoperire. Echipele de club engleze, demonstrează o forță pe care formațiile continentale o resimt în toate edițiile europene. Unii sînt înclinați să afirme că ALF RAMSEY este cel care impune echipei Angliei un stil de joc care duce fatalmente la asemenea surprize. Englezii, plini de umor, susțin că ALF RAMSEY a fost prezent în 1950, în echipă, ca jucător, în ziua înfrîngerii în fața S.U.A., pentru a fi, după 23 de ani, autorul moral al neașteptatei remize în compania Poloniei.

Observatorii englezi îi reproșează lui ALF RAMSEY că nu a făcut decît să încurajeze clasicul stil de joc englezesc, în care pasa lungă, centrarea cu boltă și săritura la cap reprezintă desenul mare al concepției tactice englezești, determinată în mare măsură de starea terenurilor grele, în general, și de o anumită lipsă de îndemînare, caracteristică fotbaliștilor insulari. Echipa Angliei se bazează pe un calcul al probabilităților, care, prezentat simplist, ar suna cam așa: din cele 100 de atacuri pe care le susține echipa Angliei în cursul unui meci, 80 se pot încheia cu centrări în careul mare sau cel mic. (La această cifră ipotetică, putem include și cifra concretă a celor 23 de lovituri de colț executate în careul porții lui TOMASZEWSKI). Din aceste 80 de atacuri, cel puțin 15 oferă ocazii de gol. Iar din cele 15 ocazii de gol, cinci devin ocazii uriașe, urmînd ca două din ele să se încheie în plasa porții. Calculul e destul de logic, dar iată, se întîmplă uneori ca în faza finală ei să nu urmeze logica „matematicianului" englez. În fața porții lui TOMASZEWSKI, cele două goluri așteptate, ca o cristalizare a atacurilor în valuri, n-au mai venit, pentru că toate cele cinci ocazii uriașe (și au existat acele cinci ocazii, ca să ne referim, în primul rînd la faptul că în ultimele minute șuturile englezești au întîlnit doar picioare aflate întîmplător pe linia porții) n-au adus golurile așteptate.

Așadar, echipa Angliei n-a reușit să învingă o apărare aglomerată, care s-a supus unui asediu aproape continuu. ALF RAMSEY este acum înconjurat de reproșuri, fără să i se conteste un palmares frumos, de-a lungul celor 111 meciuri susținute. Cu ani în urmă, lui ALF RAMSEY i s-a reproșat excluderea din lotul englez a unui jucător de clasa lui JIMMY GREAVES, care — se spune — ar fi putut modifica total monotonia din stilul fotbaliștilor englezi. ALF RAMSEY i-a preferat lui JIMMY GREAVES jucători mai apți de efort, pentru a face din echipa Angliei o adevărată „mașină de război", capabilă să îngenuncheze orice adversar.

Deci, echipa Angliei nu va mai juca în turneul final. Publicul englez pare mai puțin afectat decît unii cronicari. El știe foarte limpede că în etapa de simbătă va vedea o partidă mult mai frumoasă decît partida Anglia — Polonia, o partidă fără apărări aglomerate, în care atacurile se vor succeda de la o poartă la alta, 50 la una și 50 la cealaltă, la capătul cărora vor veni și golurile prezentate de televiziunile întregului glob, și care fac deliciul telespectatorilor. Iar această partidă va opune pe Leeds lui Tottenham sau pe Arsenal lui Everton.

Englezii au pierdut turneul final. Cu ani în urmă, unii comentatori insulari doreau o echipă a Marii Britanii, cu galezul MIKE ENGLAND, cu scoțianul DENIS LAW, cu irlandezul GEORGE BEST, și, dacă vreți, cu englezii BOBBY CHARLTON și MOORE. Ei pretindeau că, jucînd astfel, Marea Britanie ar fi fost mereu campioană mondială. Dar conservatorismul englez a învins, fără ca englezul de rînd să regrete prea mult această neașteptată absență a Albionului în țara lui BECKENBAUER.

Ioan CHIRILĂ

FOSTUL PORTAR AL NAȚIONALEI A PREFERAT... ECHIPA DE COPII!

...Unii și-l amintesc, probabil, din primăvara lui '64, din acel mai cînd națională noastră și-a asigurat plecarea la Olimpiada de la Tokio prin „dubla" cu reprezentativa Bulgariei. Atunci, în poarta oaspeților, era el, un bărbat zdravăn, cu reflexe sigure și plonjoane curajoase. Peste cinci ani portarul acela cu ținută elegantă se despărțea de echipa sa de club Lokomotiv Sofia, unde apărase șapte ani, și de echipa națională a Bulgariei, al cărei tricou îl purtase, surprinzător, numai de șapte ori. Dar IVAN DEIANOV, căci de el e vorba, nu s-a despărțit de fotbal.

Fostul internațional terminase școala de antrenori și calificativele primite, alături de calitățile morale și personalitatea sa, au îndreptat multe priviri spre noul antrenor. I s-a propus imediat să antreneze o echipă de Divizia B, a avut mai multe oferte, dar **Ivan Deianov** a refuzat categoric, în numele unor principii mature. Fostul portar al națională bulgare a preferat „munca de jos", cu copiii. Într-un interviu publicat de revista bulgară **„Fotbal"**, avea să explice această alegere a sa: **„Puritatea inegalabilă a copiilor pentru fotbal, aspirațiile lor nelimitate de a descifra tainele jocului de fotbal, reprezintă cel mai fertil teren pentru un antrenor, mai ales pentru unul tînăr. Important este să valorifici această afecțiune deosebită pentru fotbal, să o dublezi cu conștiința unei responsabilități pentru tot ce faci, azi și în oricare altă zi, pentru că de felul cum vei pregăti de la bun început „vîrsta fragedă" și de modul cum va însuși ea tot ce-i predai, depinde viitorul fotbalului, la club și la echipa națională".**

Deianov nu a rămas, însă, un teoretician. El a schimbat tricoul de portar cu cel de antrenor, în '69, preluînd imediat grupa de copii de la Lokomotiv Sofia. Muncă pasionată de la bun început. Muncă pe baza unor convingeri ce pot servi drept teme de meditație pentru foarte mulți antrenori: **„Copiii trebuie obișnuiți cu antrenamente grele, cu o încărcătură fizică foarte mare, pentru că de ea depinde apoi și saltul tehnic și tactic...". „...Ce e mai important în munca cu tinerele generații? Multe!... Dacă mă pot mîndri cu ceva în această muncă, atunci cu disciplina conștientă realizată la grupa mea mă pot lăuda! Iar acest succes de prim ordin în activitatea mea a fost realizat și cu sprijinul permanent primit de la părinții tinerilor elevi!..."**

Ivan Deianov a rămas, în continuare, același om modest, pedagog distins, cu pasiune nestinsă pentru fotbal. El nu se laudă cu performanțele sale de tînăr antrenor, răsplătite și de un premiu din partea federației bulgare. El lucrează cu fiecare în fiecare zi. În vara aceasta a cîștigat, cu echipa sa, primul titlu republican, dar dincolo de această izbîndă, trebuie să reținem laitmotivul tînărului antrenor sofiot: **„Important este cum vor progresa acești copii, important este să fim fermi și consecvenți în procesul de instruire la fiecare nivel de vîrstă, să fim hotărîți cu ei și cu noi pînă la capăt".**

...În vara aceasta, în turneul republican al echipelor de copii, un puști, pe nume **Nikolai Donev**, a primit cupa celui mai bun portar. **Nikolai Donev**, portarul echipei Lokomotiv Sofia! A fost, dacă vreți, un prim schimb de ștafetă pe care l-a predat **Ivan Deianov**, fostul portar al națională bulgare, antrenorul care a preferat munca anonimă, dar nobilă, cu copiii, pentru că **„în acest sector se pregătesc schimburile viitorului!"...**

Mircea M. IONESCU

DE PRETUTINDENI

Omar Sivori, **care tocmai a calificat echipa Argentinei pentru viitoare „Cupă a lumii" ce va avea loc anul viitor în R.F. Germania, a decis să renunțe la funcția de antrenor al reprezentativei argentiniene la sfîrșitul anului, data expirării contractului său.**

Pînă acum, din Buenos Aires, nu au fost transmise alte amănunte privind neașteptata demisie. Se pare însă că au reizbucnit vechile neînțelegeri dintre antrenor și federația din țara sa.

Recent, o comisie a F.I.F.A., în frunte cu Sir Stanley Rous a inspectat șapte din cele nouă stadioane pe care se vor disputa partidele viitoarei Cupe a lumii. Reamintim că în vederea acestui eveniment, toate aceste baze sportive au fost parțial refăcute.

Membrii comisiei s-au declarat satisfăcuți de instalațiile tehnice. Foarte mulțumiți au fost, în special, cei trei ziariști care au făcut parte din delegație. Ei s-au referit, desigur, mai ales de înlesnirile făcute pentru buna transmitere a rezultatelor în lumea întreagă, ca și de modul în care a fost organizată informarea reprezentanților presei de ceea ce se petrece concomitent pe celelalte stadioane.

Tragerea la sorți a întîlnirilor din optimile de finală ale „Cupei U.E.F.A.", care se vor disputa la 28 noiembrie și 12 decembrie, va fi efectuată la Zürich, la 9 noiembrie.

La aceeași dată se va proceda la tragerea la sorți a partidelor din cadrul sferturilor de finală ale campionatului de fotbal rezervat echipelor de tineret. Reamintim că pînă acum s-au calificat echipele Cehoslovaciei, Italiei, Bulgariei și Ungariei.

Cît privește alcătuirea programului sferturilor de finală ale celor trei competiții europene intercluburi, „Cupa campionilor europeni", „Cupa cupelor" și „Cupa U.E.F.A.", ea va fi efectuată la Paris, la începutul anului viitor. Reamintim că meciurile se vor juca la datele de 6 și 20 martie 1974.

Peter Shilton, portarul lui Leicester și succesorul lui **Gordon Banks** în reprezentativa Angliei, a provocat ilaritate camarazilor săi. Sosind cu întîrziere la una din reuniunile lotului englez, și-a cerut, firesc, scuze. Motivul invocat: **„Vă rog să mă scuzați, dar am întîrziat din cauza unei... bombe!"**. Coechipierii lui au găsit că lui **Shilton** nu-i lipsește imaginația. Cu toate astea, spusele acestuia au fost adevărate. Sosind la gara din Leicester, internaționalul englez a întîlnit pe peroane sumedenie de polițiști care încercau să-i evacueze pe călători, întrucît fuseseră anunțați că o bombă a fost plasată undeva.

Din fericire n-a fost decît o alertă falsă. **Peter Shilton** a putut să se urce în tren, cu oarecare întîrziere, însă.

WM 74

Aşadar, numai **jumătate** din cele 16 locuri pentru Weltmeisterschaft mai sînt vacante. Celelalte opt au fost ocupate de **Brazilia, R.F. Germania** (după cum ştiţi, ambele din oficiu), **Uruguay, Argentina** (rămîne de văzut, însă, rezultatul contestaţiei introduse de federaţia din Paraguay), **Scoţia, Bulgaria, Polonia** şi **Italia.** Pînă la 31 decembrie trebuie să fie cunoscute toate echipele ce vor fi prezente anul viitor la ediţia jubiliară a C.M.

Ce se poate spune despre calificările de pînă acum ? Mai întîi că Polonia a confirmat titlul de campioană olimpică cucerit anul trecut la München nu numai prin aceea că se află în rîndul celor 16 candidate la titlul mondial, ci în special pentru deosebitul său succes din preliminarii şi anume eliminarea Angliei !

Acest 1—1 de pe Wembley — rezultat care încă odată demonstrează că în fotbal totul este posibil — constituie cea mai mare surpriză a ultimilor ani, poate de la eliminarea Braziliei la C.M. din 1966. Este un rezultat cel puţin de talia celui înregistrat de reprezentativa Ungariei, cu 20 de ani în urmă, tot pe Wembley : înfrîngerea Angliei pe teren propriu cu 6—3 ! Să nu uităm apoi că reprezentativa Angliei a mai „reuşit" o surpriză cel puţin la fel de mare : calificată pentru turneul final al C.M. din 1950, a fost eliminată de selecţionata Statelor Unite ! Cu 1—0 !

Ultima sosită printre cele 6, reprezentativa Italiei, o prezenţă obişnuită în turneul final. În schimb, Iugoslavia a ratat, se pare, încă o dată înscrierea sa printre primele 16 echipe ale lumii.

POLONIA O.K. ! ANGLIA K.O. !

CAMPIOANA ULTIMEI OLIMPIADE VA FI DIN NOU PREZENTĂ LA MÜNCHEN

AŞA A FOST ELIMINATĂ ANGLIA

Jocul a fost o adevărată piedoarie pentru fotbal, ultimiee 20 de minute ale primei reprize fiind de-a dreptul fascinante. Închipuiţi-vă o echipă, aceea a Angliei, atacînd de o manieră entuziasmantă, schimbînd balonul de pe o parte pe cealaltă, şutînd necruţător la poartă. Dar fotbaliştii antrenaţi de Kazimir Gorski, ca nişte furnici harnice, au ştiut să iasă cu faţa curată din aceste momente infernale pentru ei.

Şi, după pauză, multă vreme reprezentativa Albionului a dominat dar în cele din urmă jucătorii au început să dea semne de oboseală şi de enervare pentru că nu reuşeau să concretizeze nici una din numeroasele ocazii de gol ce şi le creau. Şi a venit, la un contraatac, al polonezilor, deschiderea scorului : Gadocha înaintează pe stînga cu mingea la picior, o trimite lui Lato, acesta mai departe la Deyna şi de la el lui Domarski. Urmează un şut din colţul din dreapta al careului de 16 m, Shilton se aruncă pe direcţia balonului dar nu-l poate opri şi... 0—1 (min. 57). Channon reuşeşte totuşi să-i învingă pe Thomaszewski în min. 59 dar cu cîteva secunde mai înainte arbitrul jocului fluierase poziţia de ofsaid a atacantului englez. Egalarea survine în min. 64 : Peters este faultat în careu de Musial şi Allan Clarke aduce egalarea cu un şut sub bară.

Sfîrşitul partidei aduce cîteva uriaşe ocazii de gol la ambele porţi. Astfel, în min. 81, acelaşi **Tomaszewski** apără fantastic un şut expediat din 6 m de Clarke, pentru ca în minutul următor **McFarland** să-l oprească neregulamentar pe **Lato** care scăpase de sub supravegherea sa. **Deyna** execută lovitura în zid, mingea ricoşează la acelaşi **Lato,** dar şutul trece pe lîngă poartă. În min. 85 **Lato** scapă din nou, se sperie (!) de excelenta sa situaţie sau crede că e ofsaid : cert este că încetineşte cursa, **Shilton** iese să-i reducă unghiul de şut şi situaţia se volatilizează. În sfîrşit, în ultimele două minute, ocazii imense la poarta Poloniei : prezent pe linia porţii, **Lato** se interpune în calea golului (şutase **Currye**), pentru ca, după cîteva secunde, **Musial** să respingă în teren, tot de pe linia porţii, un şut al lui **Bell.**

Portarul reprezentativei Poloniei, Jan Tomaszewski, a făcut senzaţie pe Wembley datorită formei sale extraordinare. Iată-l, în imagine, rezolvînd cu succes un duel cu Allan Clarke

GRUPA A V-a • ANGLIA — POLONIA 1-1 (0-0)

CLASAMENTUL GRUPEI

1. Polonia	4	2	1	1	6—3 5
2. Anglia	4	1	2	1	3—4 4
3. Ţara Galilor	4	1	1	2	3—5 3

AU MARCAT : Domarski (min. 37), Clarke (min. 64, penalty).
STADIONUL Wembley ; teren excelent ; timp foarte bun ; 100 000 spectatori.
ANGLIA : Shilton — Madeley, Mcfarland, Bell, Hughes, Hunter, Currye, Channon, Chivers (min. 88 : Hector), Clarke, Peters.
POLONIA : Tomaszewski — Szimanowski, Gorgon, Musial, Bulzacki, Cmikiewicz, Lato, Kasperczak, Deyna, Domarski, Gadocha.
Arbitru : Vital Loraux (Belgia), excelent.

GRUPA A VIII-a • CEHOSLOVACIA — SCOŢIA 1-0 (1-0)

CLASAMENTUL GRUPEI

1. Scoţia	4	3	0	1	3—3 6
2. Cehoslovacia	4	2	1	1	3—3 5
3. Danemarca	4	0	1	3	2—13 1

A MARCAT : Nehoda (min. 17).
STADIONUL Slovan din Bratislava ; 20 000 de spectatori.
CEHOSLOVACIA : Viktor — Pivarnik, Samek, Dvorak, Hagara, Bicovski, Ollak, Gajdusek, F. Vesely, Nehoda, J. Capkovici.
SCOŢIA : Harvey — Jardine, McGrain, Hay, Forsyth, Blackley, Morgan, Dalglish, Law, Jordan, Hutchinson.
ARBITRU : Aleksandr Oleinik (U.R.S.S.).

SEMI-SURPRIZA DE LA ZAGREB

Pe stadionul „Maksimir" din Zagreb s-a desfăşurat duminică cel mai important meci al grupei a VII-a europene a preliminariilor C.M. Echipa **Iugoslaviei,** marea favorită a grupei după meciul nul făcut în toamna anului trecut în deplasare, împotriva Spaniei, la Las Palmas (2—2, trebuie să remarcăm că gazdele au reuşit să egaleze abia în ultimele minute de joc !), nu a izbutit de această dată să confirme anticipările, şi după un joc slab a pierdut mare parte din şansele de calificare. Selecţionata condusă de **Ladislau Kubala a fost** o foarte mare surpriză, **jucătorii săi** tineri şi putem spune chiar necunoscuţi pe plan internaţional, jucînd cu o maturitate şi o disciplină exemplară. **Cele mai mari** ocazii de gol le-a avut de altfel echipa spaniolă, **Roberto Martinez** trimiţînd o dată balonul şi în bară ! Iată cîteva declaraţii după meci :

Vujadin Boşkov, antrenorul reprezentativei Iugoslaviei : **„A fost un joc confuz, în care jucătorii mei — obsedaţi numai de gîndul calificării — au jucat foarte slab. Totuşi, avem speranţa unei victorii la două puncte diferenţă la capitala Greciei, lucru care ar aduce cu sine disputarea unui alt meci, de baraj, cu echipa Spaniei...".**

Ladislau Kubala, selecţioner unic al reprezentativei spaniole : **„Marici s-a opus victoriei noastre, fiind singurul jucător iugoslav care mi-a plăcut. Nu cred că Iugoslavia ar putea face minuni la Atena. Sîntem liniştiţi din punctul de vedere al calificării".**

Stanley Rous, preşedintele F.I.F.A., observator din partea forului fotbalistic suprem la acest meci : **„Joc tipic de calificare. Pentru mine o surpriză neplăcută a fost jocul gazdelor, dar una foarte plăcută echipa întinerită a Spaniei".**

GRUPA A VII-a • IUGOSLAVIA — SPANIA 0-0

CLASAMENTUL GRUPEI

1. Spania	4	2	2	0	8—5 6
2. Iugoslavia	3	1	2	0	3—2 4
3. Grecia	3	0	0	3	3—7 0

Ultimul meci : Grecia — Iugoslavia, la 19 decembrie, la Atena.

STADIONUL Maksimir din Zagreb, aproximativ 75 000 de spectatori.
IUGOSLAVIA : Marici — Krivokucea, Boghicevici, Pavlovici, Katalinski, Vabeţ, Bjekovici, Acimovici, Bajevici, Jerkovici, Oblak.
SPANIA : Iribar — Sol, Benito, Uria, J. Martinez, Coştas, R. Martinez, Claramunt, Garate, Asensi, Valdez.
ARBITRU : Erich Linemayr (Austria).

GRUPA A II-a • ITALIA — ELVEŢIA 2-0 (1-0)

CLASAMENTUL GRUPEI

1. Italia	6	4	2	0	12—0 10
2. Elveţia	5	2	2	1	3—2 6
3. Turcia	5	1	2	2	3—3 4
4. Luxemburg	6	1	0	5	2—14 2

Ultimul meci : Turcia — Elveţia, la 13 noiembrie, la Ankara.

AU MARCAT : Rivera (min. 40 din penalty), Riva (min. 79).
STADIONUL Olimpic din Roma, aproximativ 90 000 de spectatori.
ITALIA : Zoff — Spinosi, Facchetti, Benetti, Morini, Burgnich, Mazzola, Capello, Anastasi, Rivera (Causio), Riva.
ELVEŢIA : Deck — Wegmann (Stierli), Hasler, Schind, Chapuisat (Luisier), Kuhn, Vieilleumer, Odermatt, Müller, Blaetler, Jeandupeux.
ARBITRU : Antonio Camacho (Spania).

SCRISOARE DIN LONDRA

REZULTATUL DE MIERCUREA TRECUTĂ ŞI MULTIPLELE LUI CONSECINŢE

Discuţiile înfierbîntate după meciul cu Polonia continuă în ziare, în berării, în întreprinderi şi fabrici ; oriunde se întîlnesc cei ce iubesc fotbalul, subiectul lor de conversaţie este unul singur : eliminarea echipei naţionale. Zilele trecute, mai multe cotidiene au cerut demisia lui **Alf Ramsey,** cel care a fost managerul reprezentativei în ultimii 10 ani. Dar, cele mai lucide comentarii consideră că acest lucru **ar fi nepotrivit.** Probabil, cea mai bună apreciere a lucrurilor **a dovedit-o Ron Greenwood,** managerul lui West Ham United : **„Cum ar putea fi acuzat Ramsey — a spus el —, dacă jucătorii săi nu au dovedit suficientă inteligenţă pentru a-şi valorifica şansele avute ? Criticile trebuie adresate mai ales celor 92 de cluburi ale ligii care produc şi promovează jucătorii acestei ţări...".**

Terry Bushell de la „Morning Star", deşi îl critică şi el pe **Alf Ramsey** pentru infinitele precauţii şi teama de acest meci decisiv, se arată de aceeaşi părere. El spune că succesorul lui **Ramsey,** dacă acesta va consimţi în cele din urmă să părăsească selecţionata naţională, va avea de a face cu acelaşi material uman, iar acest material uman este produs de către cluburi, multe dintre ele avînd o atitudine foarte negativă faţă de progresul fotbalului. Scriind în „Evening Standard", **Jim Manning** spune că **„directorii de cluburi sînt responsabili de felul egocentrist în care privesc cluburile problemele fotbalului, cărora nu le pasă de comunitate şi ţară, privind orice reformă sau încercare de reformă în fotbal ca pe ceva care le ştirbeşte autoritatea şi dăunează intereselor materiale ale clubului respectiv...".**

Mai mulţi reporteri susţin că nu meciul terminat la egalitate în faţa Poloniei a fost cel care a eliminat Anglia de la campionatul mondial, ci mai curînd o serie de rezultate slabe, înregistrate înainte de această partidă, între care şi meciul încheiat cu acelaşi rezultat (1—1) susţinut tot pe Wembley, împotriva Ţării Galilor. Cu toţii admit că aproape fiecare membru al selecţionatei engleze a jucat cu entuziasm, eroism chiar, şi cu suficientă tehnică de-a lungul partidei. Dar a lipsit, în principal, luciditatea tactică care să asigure străpungerea excelentei defensive poloneze. Cu scurgerea timpului, disperarea şi graba au luat locul inteligenţei în joc în această partidă care a fost în mod sigur una dintre cele mai dramatice şi mai emoţionante văzute vreodată în Marea Britanie...

Fotbalul englez a ajuns astfel la un punct de oprire, de la care cu destulă greutate se va mai putea mişca. Rezultatul de miercurea trecută va avea, desigur, multiple consecinţe pe plan financiar. Marile companii organizatoare de excursii, care se aşteptau la o afluenţă deosebită pentru vara viitoare în R. F. Germania, ştiu acum că afacerile lor vor fi foarte slabe. Revistele de fotbal vor trebui să-şi mai reducă din tiraj. Un „boom" aşteptat la vînzările de aparate de televiziune pentru anul viitor nu va mai putea fi posibil. Vînzătorii de suveniruri de la Cupa mondială trebuie să se aştepte la profituri foarte mici, ca să nu mai vorbim de jucătorii selecţionatei Angliei, care nu vor mai încasa substanţiale prime promise pentru meciurile turneului final...

STAN LEVENSON
„Morning Star"

INSTANTANEE

• DUPĂ CE A FOST SPECIALISTĂ în „creşterea" de jucători de clasă, „casa Charlton" se dovedeşte la fel de specialistă şi în lansarea de buni antrenori : Jacky a cîştigat premiul „Bell's Whisky" care recompensează pe „antrenorul lunii". Echipa sa, Middlesborough este pe locul întîi în divizia secundă, în timp ce Pretson North End, pregătită de fratele său, Bobby, ocupă locul cinci ! Şi amîndoi sînt în primul an de meserie • SĂPTĂMÎNA TRECUTĂ, în Elveţia a plouat mult. Optimile de finală ale cupei au fost un adevărat dezastru financiar : numai 5000 de spectatori la Sion, 4200 la Lausanne, 3500 la Neuchâtel • DUPĂ TERIBILA ÎNFRÎNGERE suferită în faţa echipei Angliei (0—7), antrenorul Leopold Stastny aproape că a transformat echipa Austriei, schimbînd nu mai puţin de şapte jucători. Rezultatul : în faţa campioanei Europei, urmaşa Wunderteam-ului a pierdut cu numai 4—0 ! 11 goluri primite în două meciuri este o „performanţă", nu ? • NEAŞTEPTATĂ reuşita lui Ghivi Nodia, de la Dinamo Tbilisi, în etapa a 24-a a campionatului Uniunii Sovietice : a marcat toate cele patru goluri ale echipei sale în meciul cu Dinamo Minsk (4—0). Reamintim că, în 1970, Nodia a deţinut titlul de golgeter al campionatului U.R.S.S. cu 17 goluri marcate • DUPĂ CE A FOST atît de lăudată pentru forma sa din primăvară, Benfica e acum de nerecunoscut. Vinovat, după cum spun conducătorii, nu este decît antrenorul. Ca urmare, se caută altul. Şi privirile se îndreaptă tot mai mult spre Miljanici, de la Steaua roşie Belgrad, care însă a refuzat o ofertă asemănătoare venită de la Real Madrid • „MARELE DERBY dintre Wacker Innsbruck şi Rapid Viena s-a încheiat cu un scor alb după 90 de minute de antijoc pe marele stadion din Prater. O, tempora !... • LIPSA lui Cruyff constituie şi acum un mare handicap pentru Ajax. Antrenorul Knobel încearcă să-l readucă pe linia de plutire pe Jan Mulder. După o absenţă îndelungată, cauzată de diferite (şi repetate) accidente, el a reintrat, cu două săptămîni în urmă, într-un amical cu Manchester United • SAMPDORIA, penalizată, după cum se ştie, cu trei puncte datorită unor aranjamente de culise descoperite în campionatul trecut al Italiei, a plecat bine în noua ediţie : 3—2 cu A.C. Milan • FISCHER (nu e vorba de renumitul şahist ci de unul dintre jucătorii implicaţi în cunoscutul scandal din fotbalul vest-german) a fost graţiat de federaţia ţării sale şi a reapărut pe gazon ! Şi chiar la fosta sa echipă, Schalke 04 • RIVA S-A DECIS să renunţe la fumat ; prietenul său, Albertosi, doreşte să-i urmeze exemplul. „Vreau să am suflu pentru Cupa Mondială de anul viitor", spune Riva • NOUĂ dintre jucătorii lui Leeds fac parte din club de nouă ani. Şi printre ei, cei şase care alcătuiesc coloana vertebrală a echipei, adică : Reaney, Hunter, Madeley, Lorimer, Bremner şi Giles. Frumos exemplu.

INSTANTANEE

extern MAGAZIN extern

SIMETRIE PERFECTĂ!

Această perfectă simetrie, avînd ca personaje un portar, un atacant și un apărător, nu este rezultatul unei fotografii convenționale, ci doar al dibăciei unui fotoreporter bine inspirat. Din acest grup statuar, a reușit, în cele din urmă, să joace mingea doar un jucător. Atacantul aflat în stînga, în săritură, nu a mai lăsat nici o șansă portarului.

SPECTATORUL...

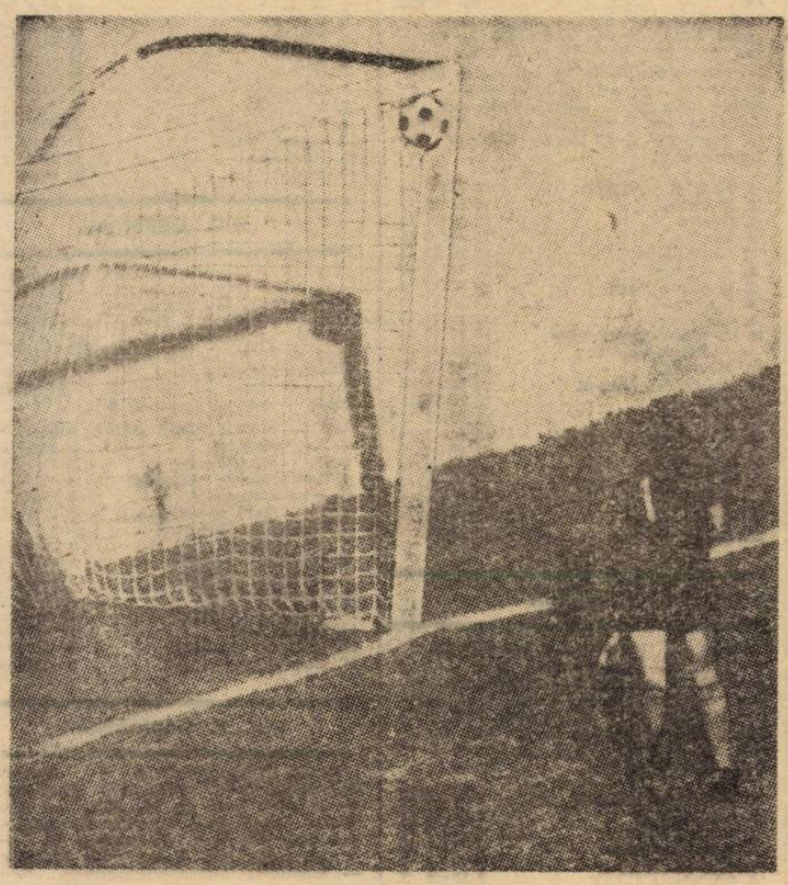

Desigur că ați văzut, stimați cititori, destule goluri marcate, cum se spune, „la pălanjen", expresie (fotbalistică) ce în... traducere ar însemna „la încheietura barelor" sau „la vinclu". De obicei, șuturile expediate pe adresa... pălanjenului sînt imparabile. De aceea atacanții caută — dar mai rar reușesc ! — să trimită mingea în acele locuri, mai greu de apărat.

Iată, în fotografia noastră, un astfel de șut, tarnsformat în gol, care, pe apărătorul buturilor l-a făcut simplu spectator !

ALERGÎND DUPĂ O MINGE...

Iată o imagine mai rar întîlnită pe terenurile de fotbal. Ea a fost luată de la un meci din campionatul Argentinei, iar eroii nu sînt alții decît înaintașul Semenewicz (Independiente) și portarul Laino (Atalanta). Mai pot fi distinși Balbuena și Bertoni (nr. 11) de la Independiente, și apărătorul Martin, coechipierul lui Laino.

LA PLIMBARE

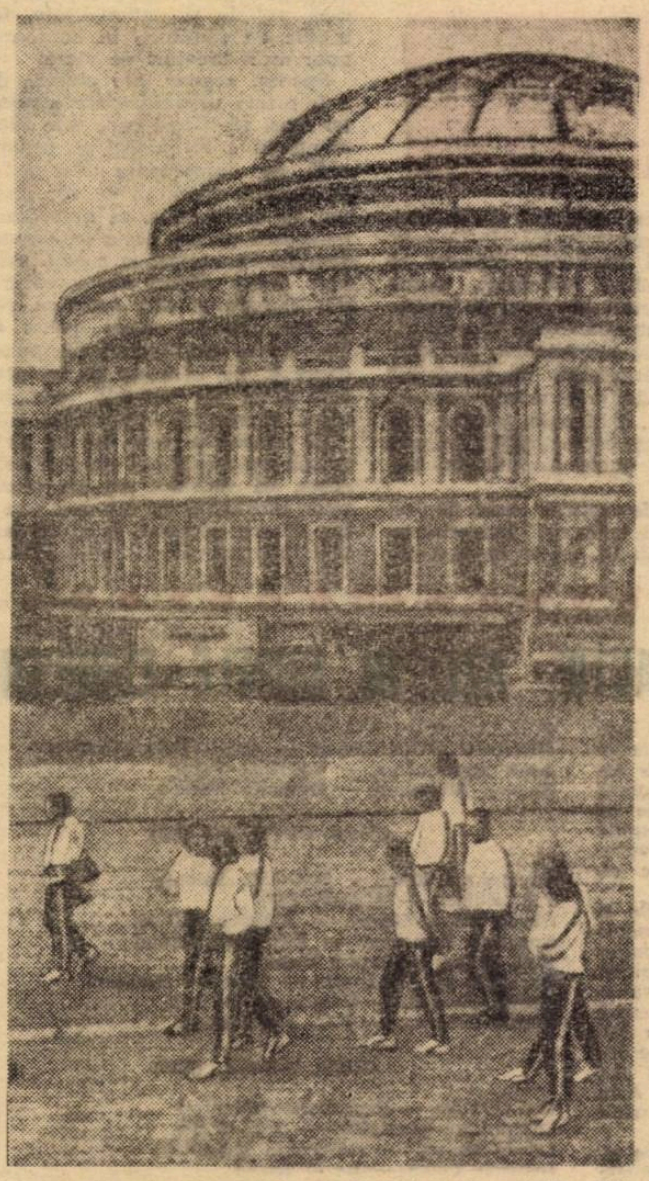

LONDRA, 25 septembrie. Fotbaliștii din reprezentativa Austriei, vizitează Londra. Iată-i, veseli și surîzători, mulțumiți de plimbarea făcută, în fața celebrei săli de concerte „The Royal Albert Hall". A doua zi, pe nu mai puțin cunoscutul Wembley, Austria avea să sufere una dintre cele mai usturătoare înfrîngeri din cariera sa : 0—7 !

De vină, în nici un caz nu a fost plimbarea...

HALLER ȘI S. C. AUGSBURG

Mica echipă S.C. Augsburg trăiește, de la începutul sezonului 1973—1974, o adevărată aventură. Tot orașul nu vorbește decît de fotbal. Și aceasta datorită faptului că **Helmuth Haller**, cunoscutul internațional vest-german, născut în acest oraș, a revenit în localitatea sa natală.

S.C. Augsburg activează în liga regională. **Dar Haller** este iubit de spectatori la fel de mult ca **Beckenbauer** sau Netzer. Pentru a-l vedea la lucru, Stadionul olimpic din München (80 000 de locuri) a fost neîncăpător la meciul München 1860 — S.C. Augsburg. La Karlsruhe au fost 35 000 de spectatori, la Darmstadt — 38 000. Iar acasă, la Augsburg, biletele se epuizează în cîteva ore.

ȚELUL ECHIPEI OLYMPIAKOS NICOSIA

Echipa cipriotă Olympiakos Nicosia, are, începînd cu actualul sezon, un nou antrenor. Este vorba de **Emil Svoboda** din Cehoslovacia. El a introdus în echipă o serie de jucători tineri care au adus o notă de optimism și de prospețime. Și se pare că Olympiakos va avea în sezonul 1973—1974 un rol decisiv în campionatul țării. De altfel, președintele clubului, **Mikis Ioannou**, a și declarat : **„Țelul nostru este de a deveni din nou campioni".**

Vechii gărzi a echipei i s-au alăturat tinere talente ca **Mihail Kapsos, Scoufaris, Aristidou, Mutsidis, Janos, Prodromou** și Papetass, acesta din urmă fiind apreciat drept una dintre marile speranțe ale fotbalului cipriot.

TRIUMF ȘI DEZOLARE

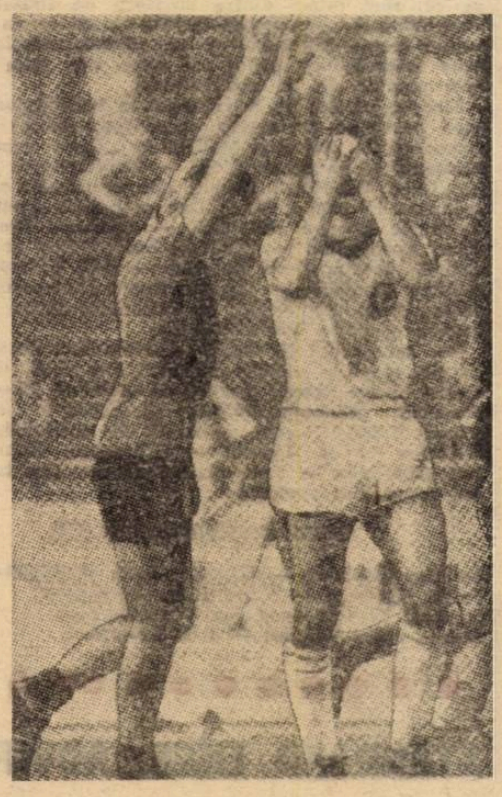

Modul în care fotbalistul trăiește fiecare fază, fiecare clipă a jocului găsește, în imaginea noastră, cea mai elocventă reprezentare. Față în față se află „STATUILE" TRIUMFULUI și DEZOLĂRII, sau altfel spus... bucuria și dezamăgirea !

ȘTIȚI DE UNDE PROVINE DENUMIREA ACESTOR ECHIPE ?

Ț. S. K. A. SEPTEMVRIISKO ZNAME

La 24 ianuarie 1969 s-a născut acest nume ce reprezintă o prestigioasă formație din capitala Bulgariei. Atunci, în iarna lui '69, au fuzionat echipele Ț.S.K.A. Cerveno Zname și Septemvri care apăruse în 1919 sub titulatura inițială de Botev.

Echipa de fotbal a Armatei populare a luat ființă în 1948 prin unificarea formației Ț.D.N.A. cu Ceavdar și Septemvri, numele luat atunci fiind Septemvri Ț.D.V. De atunci, echipa militarilor din Sofia a purtat mai multe denumiri : Ț.D.N.V., Narodna Voiska, Narodna Armia, O.S.G., Ț.D.N.A. și, acum în urmă, amintita denumire, Ț.S.K.A. Septemvriisko Zname.

Sub o titulatură sau alta, această echipă de fotbal, care a cucerit primul titlu de campioană a Bulgariei chiar în 1948, la apariția sa, a cîștigat 16 titluri, dintre care 11 în perioada 1951—1962. Ea este și în clipa de față campioană a Bulgariei.

● PETER GIESSNER, căpitanul echipei Lokomotive Leipzig, a stabilit o performanță de invidiat. Recent, aniversînd împlinirea a 32 de ani, a participat la cel de al 503-lea joc în echipa al cărei căpitan este. Au intrat în calcul jocurile de campionat, de Cupă, ca și cele internaționale susținute în „11"-le său. Și încă o reușită : Peter Giessner a început cel de-al 14-lea campionat național al său.

● Noul campionat al Greciei a debutat cu un record original : 13 din cele 13 echipe din prima divizie au antrenori străini.

● După o întrerupere de cinci ani s-a reluat campionatul studențesc al U.R.S.S. S-a stabilit ca această întrecere să se dispute de-acum înainte în fiecare an.

● SIR STANLEY ROUS, președintele F.I.F.A., mai înainte arbitru și purtător al ecusonului F.I.F.A., schița, recent, cu prilejul unei întîlniri, trăsăturile de caracter ideale ale unui cavaler al fluierului : „Arbitrul este un om care nu trebuie să dea explicații, nu-și admiră niciodată fotografia apărută în ziare și este neplăcut impresionat cînd întîlnește numele său evidențiat în diferite publicații".

● NETZER n-a jucat în echipa sa, Real Madrid, în partida retur din „Cupa U.E.F.A.", cu Ipswich Town pentru că suferea de o întindere musculară. Presa spaniolă este foarte tăioasă cu „importatul Netzer". Folosind o figură de stil, aceasta apreciază introducerea internaționalului vest-german la Real ca pe un transplant nereușit, fenomenul de respingere fiind evident.

● Un jucător amator olandez a fost condamnat la o săptămînă de închisoare. El fracturase nasul arbitrului la ieșirea de pe teren.

● MILJAN MILJANICI, cunoscutul antrenor al echipei Steaua roșie din Belgrad, a dezmințit zvonurile conform cărora va deveni conducător tehnic al formației Real Madrid.

● GEORGE BEST, după îndelungata sa perioadă de inactivitate, are probleme cu greutatea. Într-un an el a... „luat" 10 kg !

● Două lovituri dure pentru Standard Liège, viitoarea adversară a Universității Craiova : rănirea portarului PIOT (degetpus în ghips pentru mai multe săptămîni) și suspendarea pe trei luni a fotbalistului iugoslav RORA.

● Patru jucători britanici sînt suspendați datorită actelor de indisciplină făcute în preliminariile C.M. Este vorba de BALL (Anglia), BEST (Irlanda de Nord), LORIMER (Scoția) și, de la 26 septembrie, și HOCKEY (Țara Galilor).

● NILS LIEDHOLM (fost la Fiorentina) și EDMONDO FABBRI (fost selecționer al națională peninsulare) nu au angajament în acest sezon. Suedezul își trece timpul scriind articole pentru ziare, iar Fabbri se ocupă de via sa din regiunea Romagna.

FOTBAL
REDACȚIA ȘI ADMINISTRAȚIA
str. V. Conta nr. 16, etajul V, București, sectorul I, telefoane 11.10.05 (centrală) 12.95.96

● PREZENTAREA ARTISTICĂ : Liviu BOBOCEA
● PREZENTAREA GRAFICĂ : Dinu COSTESCU

BARCELONA - GAZDA PRIMEI EDIȚII A ZILEI MONDIALE A FOTBALULUI

Ne scrie
Manuel SARMIENTO BIRBA
Redactor șef al revistei „As" din Madrid

Prima ediție a **Zilei mondiale a fotbalului** a fost stabilită a fi sărbători la 31 octombrie, la Barcelona. Ziua mondială a fotbalului reprezintă un veritabil omagiu adus fotbalului, sport care astăzi a pătruns și s-a răspîndit pînă în cele mai îndepărtate colțuri ale lumii. Mîndră de această favoare, Spania dorește să cinstească cum se cuvine un astfel de eveniment, care an de an de acum înainte, va fi aniversat în alt oraș și în altă țară. Orașului Barcelona îi revine, deci, sarcina de a găzdui și organiza prima zi mondială a fotbalului, pe frumosul său stadion „**Nou Camp**", proprietatea C.F. Barcelona, scenă ideală de sărbătorire a unui asemenea însemnat eveniment.

Dar și mai important nu este programul ce se va desfășura cu prilejul acestei zile mondiale a fotbalului, ci faptul că acum, cu acest prilej, se pun bazele, într-o formă permanentă, unei tradiții de omagiere a celui mai popular dintre toate sporturile de pe pămînt. Și spaniolii care mult timp au avut în Real Madrid un strălucitor campion de club al Europei, cu cele șase titluri cîștigate dintre care cinci consecutive, nu pot fi absenți de la sărbătorirea pe plan mondial a acestui sport, cunoscut, într-o exprimare populară la noi sub numele de **balompié**. Pe de altă parte mai trebuie amintit că și alte team-uri spaniole, cum ar fi Atletico Madrid, Barcelona, Atletico Bilbao și Valencia au probat, prin comportarea lor pe toate stadioanele lumii, frumusețea fotbalului, care la 31 octombrie la Barcelona va avea un cadru de sărbătorire potrivit semnificației deosebite a acestui eveniment.

Ziua mondială a fotbalului ne oferă în plus nouă, spaniolilor, și alte două motive de satisfacție. Este vorba de prezența lui **Kubala** selecționerul reprezentativei naționale, în funcția de director tehnic al echipei Europei și aceea a lui **Iribar**, apărătorul buturilor lui Atletico Bilbao, în poarta selecționatei continentului. În mod evident, un asemenea eveniment se înscrie în aria celor mai frumoase prețuiri și omagii aduse fotbalului, sport care a cucerit pe drept și incontestabil milioane de spectatori, le pe toate meridianele globului pentru frumusețea spectacolului sportiv, stările de emoții care le creează și, mai ales, pentru incertitudinea care domină în cea mai mare parte disputa din teren.

ÎN EXCLUSIVITATE PENTRU REVISTA „FOTBAL"

Demn de reținut este faptul că pînă și cele mai îndepărtate țări ale lumii, unde cu ani în urmă de-abia se cunoștea ce este aceea o minge sau o poartă de fotbal, sînt înscrise azi ca membre active ale F.I.F.A. Aceasta presupune, de bună seamă, perfecta asimilare a acestui joc căruia cîndva britanicii, în „Fredmaisons Tavern", i-au dat naștere separîndu-l de rugby. De atunci și pînă astăzi chiar dacă este greu a dimensiona tot ceea ce a făcut fotbalul pe calea apropierii și înțelegerii dintre popoarele și țările lumii, nu încape nici o îndoială că el a devenit, cu timpul, mijlocul cel mai potrivit pentru ca toți oamenii să învețe a se prețui și a se respecta între ei. Pentru că nimic nu este mai frumos decît a contempla cum învingător și învins se îmbrățișează frățește la sfîrșitul unui meci. Sau cum rivalitățile existente se sting, odată cu fluierul final al arbitrului, moment în care își face loc pentru a se impune cu autoritate sportivitatea și prietenia. Asta a realizat fotbalului în lume. El a devenit un limbaj comun, care a unit oameni fără deosebire de rasă, religie și naționalitate, un mijloc de realizare în comun a unor mari idealuri de viață.

Spania, așadar, are cinstea de a fi prima organizatoare a acestei mari sărbători care este **Ziua mondială a fotbalului**. Și conștienți de importanța unei astfel de sarcini, spaniolii se vor strădui, cu certitudine, să nu-i dezamăgească pe toți aceia care le-au acordat un asemenea credit. Cele mai mari figuri ale fotbalului din Europa și din America vor fi prezente cu acest prilej la Barcelona, constituind un punct deosebit de atracție și, în același timp, un potrivit complement al acestei importante zile.

Și concluzia care se va desprinde cu siguranță de aici este aceea că fotbalul nu va putea muri niciodată. Că cel mai popular dintre sporturi a ajuns astăzi la apogeul existenței sale.

ÎNTÎLNIRI DE MARE ATRACȚIE, AZI, ÎN CUPELE EUROPENE

Nici un meci între reprezentative de țări nu este programat astăzi în Europa. Nici în preliminariile campionatului mondial, și nici amical. Cu toate astea, ziua de 24 octombrie este așteptată cu interes de cei mai mulți dintre amatorii de fotbal de pe continent. Și asta pentru faptul că azi se va disputa prima manșă din turul secund al competițiilor europene intercluburi, prilej cu care vor avea loc șaisprezece partide de un real interes.

Firește, pe noi ne interesează în special jocurile în care participă formațiile românești, adică: **Dinamo București — Atletico Madrid** în „Cupa campionilor europeni" și **Standard Liege — Universitatea Craiova** în „Cupa U.E.F.A.". Despre ele vă oferim cîteva amănunte în pag. a III-a. Dar ce părere aveți despre meciurile **Bayern München — Dynamo Dresda** sau **Ajax Amsterdam — T.S.K.A. Sofia**? Dar despre întîlnirile **Steaua roșie Belgrad — F.C. Liverpool** sau **Benfica Lisabona — Ujpesti Dozsa Budapesta**? Asta pentru a nu mai aminti de întîlnirea dintre **Spartak Trnava** și **Zaria Vorosilovgrad**.

Dar nu numai în C.C.E. sînt meciuri de mare atracție, ci și în „Cupa cupelor". De pildă, duelurile dintre **Beroe Stara Zagora** și **Atletico Bilbao**, sau **Borussia Mönchengladbach** și **Glasgow Rangers**. „Cupa U.E.F.A." este dominată de întîlnirile interbritanice **Leeds United — Hibernian Edinburg** și **F.C. Aberdeen — Tottenham Hotspur**. Dar iată, mai jos, programul complet:

CUPA CAMPIONILOR (1/8)

Benfica Lisabona — Ujpesti Dozsa Budapesta
Celtic Glasgow — Vejle B.K. Copenhaga
Spartak Trnava — Zaria Vorosilovgrad
Steaua roșie Belgrad — F.C. Liverpool
F.C. Bruges — F.C. Basel
DINAMO BUCUREȘTI — ATLETICO MADRID
Ajax Amsterdam — T.S.K.A. Sofia
Bayern München — Dynamo Dresda

CUPA CUPELOR (1/8)

Olympique Lyon — P.A.O.E. Salonic
F.C. Zürich — Malmö F.F.
Beroe Stara Zagora — Atletico Bilbao
Sporting Lisabona — F.C. Sunderland
A.C. Milan — Rapid Viena
Borussia M. Gladbach — Glasgow Rangers
Brann Bergen — Glentoran Belfast
Banik Ostrava — F.C. Magdeburg

CUPA U.E.F.A. (1/16)

O.G.C. Nice — Fenerbahce Istanbul
Olympique Marseille — F.C. Köln
Leeds United — Hibernian Edinburg
Ipswich Town — Lazio Roma
V.F.B. Stuttgart — Tatran Presov
Fortuna Düsseldorf — Admira Wacker Viena
Lokomotive Leipzig — Wolverhampton Wanderers
Aberdeen — Tottenham Hotspur
Lokomotiv Plovdiv — Honved Budapesta
Feyenoord Rotterdam — Gwardia Varșovia
Dinamo Kiev — B.K.03 Copenhaga
Dinamo Tbilisi — O.F.K. Belgrad
STANDARD LIEGE — UNIVERSITATEA CRAIOVA
Ruch Chorzow — F.C. Carl Zeiss Jena
Panachaiki Patras — Twente Enschede

Partida-tur dintre Vitoria Setubal și Racing White s-a și disputat: 1—0 în favoarea portughezilor.

STANDARD LIÈGE. ADVERSAR DIFICIL AL UNIVERSITĂȚII CRAIOVA

(Urmare din pag. 3)

Bukal sau **Rora**, este capabilă să se mobilizeze la maximum într-un meci atît de important pentru prestigiul ei ca cel de astăzi. Și nu trebuie neglijat faptul că în meciul de duminică, cu Racing White, Standard a dominat net întîlnirea, a ratat o lovitură de la 11 m și a șutat de patru ori în bară, numai nesănsa făcînd-o să părăsească terenul învinsă. Antrenorul **V. Marcovici** a anunțat că va folosi o formulă de echipă din care nu va lipsi extrema stîngă **Rora** (suspendat pentru jocurile de campionat, dar nu și în cele internaționale) și probabil nici irlandezul Sigurvinsson, în linia mediană, un autentic talent de numai 18 ani.

Fotbaliștii craioveni manifestă o bună dispoziție, sînt optimiști — speră într-un rezultat favorabil, care să le permită să ia o bună opțiune pentru meciul retur. Antrenorul **C. Cernăianu**, care i-a urmărit îndeaproape pe adversarii de astăzi, ne-a declarat: „**Jucătorii lui Standard imprimă un tempo alert încă din primele minute, atacînd dezlănțuit și în forță. Asupra acestui aspect trebuie să ne îndreptăm atenția. Vom încerca să contracarăm maniera lor de joc prin luarea unor măsuri suplimentare în apărare și la mijlocul terenului, pentru păstrarea echilibrului și, bineînțeles, prin lansarea unor surprinzătoare contraatacuri. Sper, într-un rezultat egal, dacă nu chiar într-o surpriză**".

După toate probabilitățile, cei doi antrenori aliniază formațiile: STANDARD: **Brkljovici — Gerets, Dewalque, Jeck, Dolmans — Semmeling, Sigurvinsson, Takaci — Musovici, Bukal, Rora**; UNIVERSITAREA: **Manta — Niculescu, Bădin, Deselnicu, Velea — Strîmbeanu, Boo, Balaci — Țarălungă (Bălan), Oblemenco, Marcu.**

Partida va fi condusă de arbitrul spaniol **Fernando Martinez** și va fi transmisă integral de posturile noastre de radio și televiziune cu începere de la ora 20,55.

● PE STADIONUL OLIMPIC „Atagualpa" din capitala Ecuadorului, Quito, se desfășura un important meci din cadrul etapei a 16-a a campionatului de fotbal. Față-n față erau echipele Emelec și America. Arbitrul Luis Bermundez, unul dintre cei mai populați din această țară, s-a văzut constrîns să acorde o lovitură de pedeapsă împotriva lui Emelec. Însă jucătorii echipei bemolizate n-au fost în... deplin acord cu decizia arbitrului, ba chiar s-au năpustit asupra lui, vociferînd furioși. Pentru a-și salva colegul, cei doi arbitri de tușă i-au sărit în ajutor. S-a produs o adevărată încăierare. Cînd totul s-a sfîrșit, arbitrul de centru a exclus din teren doi jucători și pe unul dintre arbitrii de tușă, Osvaldo Arpoleda. Pe acesta din urmă, sub motiv că i-a sărit în ajutor, nelăsîndu-i să se descurce singur.

● JUCĂTORUL ARNO STEFFENHAGEN a semnat un contract pe doi ani și jumătate cu Ajax Amsterdam. Născut la 26 septembrie 1949, Steffenhagen a jucat centru atacant în echipa Hertha din Berlinul occidental, înainte de a fi fost implicat în vestitul caz de corupție din fotbalul vest-german.

DIN FOTBALUL INTERNAȚIONAL

● Echipa austriacă Rapid Viena, viitoarea adversară a lui Milan în „Cupa cupelor", a învins într-un meci de campionat pe First Viena cu 3—0 (1—0). Internaționalul Starek nu va putea să participe la primul meci din „Cupa cupelor", programat la Milano, deoarece a fost suspendat pentru o etapă de către U.E.F.A., ca urmare a unei atitudini incorecte în întîlnirea cu Freja Randers. Starek își va relua însă locul în echipă la meciul retur, programat la Viena, la 7 noiembrie.

● Ziarele poloneze au exultat, după calificarea echipei Poloniei în turneul final al Campionatului mondial, grație meciului egal (1—1) realizat pe Wembley în fața echipei Angliei. Toate ziarele concordă în părerea că portarul Tomaszewsky a fost eroul meciului. După unii experți ai televiziunii poloneze, meciul a fost urmărit de circa 16 milioane de telespectatori, adică jumătate din populația Poloniei. După terminarea întîlnirii, grupuri de tineri au străbătut străzile Varșoviei, fluturînd steaguri și strigînd: „Mulți ani trăiască"! Ziarele apreciază că, în acest meci decisiv, nervii au jucat un rol determinant: echipa Poloniei nu avea nimic de pierdut, în timp ce aceea a Angliei — totul.

CAMPIONATE NAȚIONALE

ANGLIA

Leeds United — F.C. Liverpool 1—0, Manchester United — Birmingham City 1—0, Arsenal — Ipswich Town 1—1, Coventry City — West Ham United 0—1, Newcastle United — Chelsea 2—0, Norwich City — Tottenham Hotspur 1—1, Sheffield United — Manchester City 1—2, Southampton — Stoke City 3—0, Wolverhampton — Queen's Park Rangers 2—1, Everton — Burnley 1—0, Derby County — Leicester 2—1.

1. LEEDS UNITED	12	24: 7	21
2. Burnley	12	21:12	17
3. Derby	13	18:11	17
4. Everton	12	14: 9	16
5. Newcastle	12	20:13	15
6. Coventry	13	14:10	15
7. Queen's Park	12	20:17	14
8. Liverpool	12	12:11	13
9. Leicester	12	14:13	13
10-11. Manchester City	12	15:15	13
Southampton	12	17:17	13
12. Ipswich	12	19:20	13
13. Sheffield United	12	15:15	12
14. Arsenal	12	14:15	12
15. Tottenham	12	14:16	11
16. Manchester United	12	10:13	10
17. Chelsea	12	16:19	8
18. Stoke City	12	11:16	8
19. Wolverhampton	12	13:23	8
20. Norwich	12	10:17	8
21. West Ham	12	11:19	6
22. Birmingham	12	10:24	5

BELGIA

Standard Liège — Racing White 6—2, S. V. Waregem — S.K. Lierse 2—0, F. C. Antwerp — Beerschot 3—0, S.K. Beveren — St. Trond 1—1, Cercle Bruges — C. S. Bruges 3—1, F.C. Diest — F.C. Liège 2—2, F.C. Malines — Berchem 3—1, Anderlecht — F.C. Beringen 5—1.

1. RACING WHITE	8	17: 6	12
2. Anderlecht	8	21:11	11
3. F.C. Malines	8	13: 8	11
4. S.K. Beveren	8	11: 7	10
5. Cercle Bruges	8	16: 8	9
6. Standard Liège	8	10: 9	9
7. S.V. Waregem	8	10:15	9
8. F.C. Liège	8	14:12	7
9. C.S. Bruges	8	12:13	7
10. F. C. Antwerp	8	7:13	7
11. St. Trond	8	8:10	7
12. Berchem	8	9:17	6
13. F.C. Diest	8	12:15	5
14. S.C. Lierse	8	8:14	5
15. F.C. Beringen	8	6:17	5
16. Beerschot	8	5:13	4

FINLANDA
(clasament final)

1. H.J.K. HELSINKI	22	36:21	33
2. P. V. Kokkola	22	42:17	31
3. Reipas	22	39:15	30
4. Kuopio P.S.	22	34:22	26
5. O.T.P.	22	29:30	26
6. K.P.T.	22	36:23	25
7. Mikkeli	22	23:24	19
8. Lahti 69	22	31:38	18
9. Turku P.S.	22	23:32	17
10. Ilveskissat	22	25:47	17
11. Ponnistus	22	30:44	13
12. Tapa	22	20:56	9

R.D. GERMANĂ

Dynamo Dresda — Dynamo Berlin 1—1, Vorwärts Frankfurt pe Oder — Sachsenring Zwickau 1—1, Wismut Aue — Rot-Weiss Erfurt 0—0, Lokomotive Leipzig — F.C. Karl Zeiss Jena 2—0, F. C. Karl Marx Stadt — Chemie Leipzig 3—1, F. C. Magdeburg — Energie Cottbus 1—0, Stahl Riesa — Hansa Rostock 0—2.

1. F.C. KARL ZEISS JENA	9	16: 7	14
2. Sachsenring	9	19: 8	14
3. F.C. Magdeburg	9	18:10	14
4. Lokomotive Leipzig	9	28:12	13
5. Hansa Rostock	9	14:13	11
6. F.C. Karl Marx Stadt	9	17:16	10
7. Vorwärts Frankfurt pe Oder	9	9: 8	9
8. Dynamo Dresda	9	16:17	9
9. Dynamo Berlin	9	18:17	9
10. Wismut Aue	9	23:15	6
11. Chemie Leipzig	9	8:18	5
12. Stahl Riesa	9	8:20	5
13. Energie Cottbus	9	6:22	4
14. Rot-Weiss Erfurt	9	3:14	4

R. F. GERMANIA

F. C. Kaiserslautern — Bayern München 7—4, Eintracht Frankfurt — Hertha 2—0, F. C. Köln — Rot-Weiss Essen 3—2, Werder Bremen — Schalke 04 2—1, Hannover 96 — Wuppertaler SV 1—1; VfB Stuttgart — Borussia Mönchengladbach 6—1, MSV Duisburg — Fortuna Köln 1—3.

1. EINTR. FRANKFURT	11	26:16	17
2. Bor. Mönchengladbach	12	33:22	17
3. Bayern München	12	34:28	14
4. F.C. Kaiserslautern	12	31:27	14
5. Hertha	12	20:19	13
6. VfL Bochum	11	14:14	13
7. F.C. Köln	12	21:23	13
8. VfB Stuttgart	12	27:17	12
9. Kickers Offenbach	10	16:12	12
10. Fortuna Düsseldorf	11	20:20	11
11. Wuppertaler SV	12	19:20	11
12. Werder Bremen	12	18:22	11
13. Rot-Weiss Essen	12	21:28	10
14. Schalke 04	12	23:31	10
15. Hannover 96	12	25:28	9
16. Fortuna Köln	12	15:22	9
17. Hamburger SV	11	15:19	5
18. MSV Duisburg	12	13:23	6

OLANDA

Ajax Amsterdam — P.S.V. Eindhoven 1—1, M.V.V. Maastricht — F.C. Utrecht 1—0, Graafschap — Haarlem 1—1, Telstar — Feyenoord Rotterdam 3—2, F.C. Twente Enschede — Roda 3—0, F.C. Groningen — N.E.C. Nijmegen 2—0, Go Ahead Deventer — F.C. Amsterdam 2—2, F. C. den Haag — N.A.C. Breda 3—3!

1. AJAX AMSTERDAM	10	27:10	16
2. Feyenoord	10	29:14	15
3. F.C. Twente Enschede	10	16: 6	14
4. F.C. Amsterdam	10	17:12	14
5. P.S.V. Eindhoven	10	23:10	13
6. F.C. den Haag	10	14:12	11
7. Telstar	10	14:15	10
8. Go Ahead	10	17:21	10
9. F.C. Utrecht	10	14:19	10
10. Az '67 Alkmaar	9	11:10	9
11. Haarlem	10	13:19	9
12. M.V.V. Maastricht	10	12:18	8
13. Sparta	9	8:14	8
14. Graafschap	10	12:23	7
15. N.E.C. Nijmegen	10	9:12	6
16. Groningen	10	11:21	6
17. Roda	10	8:26	6
18. N.A.C. Breda	10	16:28	5

DIN NOU AATVIDABERG

Echipa Aatvidaberg este din nou campioană a Suediei. Titlul și-l asigurase cu trei etape înainte de final.

Jucătorii săi au arătat o netă superioritate față de ceilalți fotbaliști suedezi, dovadă cele nouă puncte avans. Mai trebuie să amintim că participarea sa recentă în Cupa campionilor europeni (grație titlului cucerit... anul trecut, deci echipa suedeză și-a asigurat, printre primele, locul în ediția viitoare a C.C.E.) a fost excelentă. Aatvidaberg fiind eliminată de Bayern München numai în urma penalty-urilor... Așa nu a împiedicat-o însă să piardă (este adevărat, cu multe rezerve în echipă), în penultima etapă a campionatului, meciul cu Malmö cu scorul de 4—0!

Redacția și administrația: str. Vasile Conta nr. 16, București. Tiparul: I. P. Informația, str. Brezoianu nr. 23—25. București.

PROLETARI DIN TOATE ȚĂRILE UNIȚI-VĂ!

FOTBAL

REVISTĂ SĂPTĂMÎNALĂ
ANUL VIII
388
MIERCURI 31 OCTOMBRIE 1973
12 PAGINI
2 LEI

NICI JOCURILE ETAPEI A XI-a A DIVIZIEI „A" N-AU MULȚUMIT

- UNIVERSITATEA CRAIOVA, STOPATĂ LA TG. MUREȘ!
- VA PROFITA (AZI, LA BACĂU) F. C. CONSTANȚA DE PRIMA ÎNFRÎNGERE A LIDERULUI?
- CE SE ÎNTÎMPLĂ CU STEAUA ȘI DINAMO?

BUCUREȘTI. Dobrin și Dumitru, față în față! În duelul lor direct, din etapa a XI-a, învingător detașat, piteșteanul! Foto: Vasile BAGEAC

LA „INTERVIUL SĂPTĂMÎNII"

Mircea DAVID:

„FOTBALISTUL NOSTRU A PIERDUT POFTA DE A JUCA. ȘI NU ESTE NUMAI EL DE VINĂ"

OPRIȚI INDISCIPLINA — FACTOR NOCIV AL CAMPIONATULUI!

CLUBURILE AȘTEAPTĂ MĂSURI DE SUS, DAR CE FAC ELE PENTRU PREVENIREA ABATERILOR?

AZI, LA ANCHETA REVISTEI

„ANTRENORII-LA ORDINEA ZILEI"

OPINIILE FOSTULUI INTERNAȚIONAL AL ECHIPEI RAPID, ION IONESCU

Nu se împrumută acasă.

INTERVIUL SĂPTĂMÎNII

„FOTBALISTUL NOSTRU A PIERDUT POFTA DE A JUCA. ŞI NU ESTE NUMAI EL DE VINĂ“

MIRCEA DAVID este un nume aproape legendar. Intr-o zi a anului 1940, la Roma, Mircea David a apărat poarta echipei României în fața campioanei mondiale a vremii — Italia — și a făcut o partidă foarte asemănătoare — spun martorii oculari — cu celebra partidă a portarului polonez Tomaszewski, cel care a uimit recent Wembley-ul și la determinat pe sir Alf Ramsey să apeleze la un superlativ neobișnuit pentru vocabularul său.

După partida de la Roma, comentatorii italieni l-au botezat pe David „Il Dio", și „Il Muro", nume care au rămas pînă astăzi legate de personalitatea lui. Dar, partida cu Italia, de la Roma, este una dintre nenumăratele creații ale lui „Il Dio", care, pentru foarte mulți iubitori ai fotbalului, rămîne cel mai mare portar român.

Să-l ascultăm pe Mircea David, adică pe „Il Dio", astăzi inginerul Mircea David, un om mult mai tînăr decît anii pe care-i poartă.

— Cum priviți fotbalul nostru de astăzi? Ce impresie v-au făcut rezultatele din ultima vreme? Ce comparație faceți între **perioada așazisă de aur și cea de astăzi?**

— Nu obișnuiesc să judec și să gîndesc fotbalul prin prisma duminicii care a trecut sau a ultimului rezultat înregistrat. Eu sînt în admirația actualei generații de fotbaliști. Îi admir pentru că au reușit să provoace în rîndurile publicului nostru un interes extraordinar. Astăzi, despre fotbal vorbește copilul preșcolar și bătrînul care mai are doar puterea de a face cîțiva pași pînă la banca din parc. Pe vremea mea, interesul era mult mai restrîns, deși valorile nu lipseau nici atunci. Duși, admir în continuare echipa națională a ultimilor ani, care, jucînd cu adversari de cel mai înalt nivel, a reușit să ne creeze iluzia că putem mult mai mult decît putem de fapt. Această perioadă de creștere a interesului pentru fotbal sau, mai exact, de creștere a entuziasmului pentru fotbal, este un bun cîștigat. Dar, din acest moment, lucrurile trebuie să se schimbe. Dat fiind că fotbalul a făcut să crească entuziasmul, acum e nevoie de cu totul altceva, pentru că fotbalul nu poate să se dezvolte doar pe baza entuziasmului. **Nivelul de exigență pe care entuziasmul l-a creat cere acum modificări de fond, deoarece altfel entuziasmul va accentua automat coborîrea bruscă a parametrului.**

— Se discută despre lipsurile actuale ale fotbalului nostru. Se fac referiri dese la structura demodată a tehnicii fotbaliștilor noștri, la pregătirea atletică insuficientă...

— Îmi pare bine că ai deschis această problemă. Eu am o părere personală. Această părere nu delimitează cu strictețe factorii în care sîntem mai slabi. Impresia mea este că fotbalistul român a pierdut pofta de a juca fotbal. Te rog să nu mă întrerupi cu obiecții care mi s-au mai făcut. Eu sînt convins de faptul că fotbalistul român și-a pierdut pofta de a jucat fotbal. **Sînt un spectator constant al meciurilor de fotbal, sînt un telespectator și mai constant a tot ceea ce se transmite din lumea întreagă, pentru că fotbalul a fost și rămîne marea mea dragoste. Tot ceea ce văd pe terenurile noastre confirmă această idee. Vreau să-ți dau și două exemple: Mircea Lucescu, pe care l-am apreciat întotdeauna, a reapărut în fotbal după o lungă absență, de peste o sută de zile, și arată ca un om nou născut. Între Mircea Lucescu, cel care se împleticea în fața mingii acum patru luni, și Mircea Lucescu de astăzi, e o diferență fantastică. E un jucător cu totul nou. Un jucător care seamănă cu cel de acum șase ani, cînd a fost chemat la echipa națională. Totul se datorează prospețimii sale, reapariției poftei de joc. Din păcate, această poftă a reapărut tam-nesam, pentru că s-a întîmplat așa cum s-a întîmplat.**

— Mircea Lucescu...

— Nu e un caz izolat. Fii pe pace. Am văzut la televizor meciul Universitatea Craiova — Standard Liège. Și cum îmi place să meditez un pic pe marginea unui meci — ceea ce mă face să nu dorm, deseori, după meciurile importante — vreau să-ți mai dau exemplul lui Rora. Am citit că, înainte de meci, Rora era un jucător nesigur în formația de bază. Se ținea seama de faptul că nu jucase timp de trei luni de zile, fiind suspendat. Iată, însă, că Rora apare pe teren și devine, pe neașteptate — gîndesc unii — cel mai bun jucător din 22. Stau și te întreb: de ce a ajuns Rora cel mai bun jucător al meciului Liège—Craiova? Îți răspund tot eu. I-a revenit în mod firesc pofta de joc. O poftă de joc teribilă, o poftă capabilă să te facă mai puternic decît ești și mai tehnic decît cred alții.

— Credeți că evoluția dinamoviștilor din meciul cu Atletico este expresia unei oarecari saturații?

— Mi-e frică de cuvinte. Oricînd pot fi răstălmăcite. Vreau să spun că în fotbalul nostru se face totul pentru lichidarea poftei de joc.

— Vă referiți la cantonamente?

— Mă refer la tot. Mă refer la monotonia antrenamentelor, în primul rînd. Citeodată, citesc ceea ce spun antrenorii care revin din schimburile de experiență făcute în străinătate. Îi simt din declarații cum aleg calea cea mai comodă, spunînd că nemții sau italienii lucrează fenomenal de mult, că petrec patru, cinci ore la club. De acord cu cele patru, cinci ore, și chiar cu mai mult. Numai că aceste patru, cinci ore nu înseamnă antrenament stereotip, ci înseamnă totalitatea eforturilor pentru stimularea poftei de joc. Un observator inteligent și-ar da seama că o plimbare a unei echipe străine printr-un parc sau pînă la liziera unei păduri, este o formă de antrenament deseori mai eficace decît 15 000 de sprinturi la un loc, cu mingea la picior sau fără, executate de cele mai multe ori în condiții care nu au nici o legătură cu jocul de fotbal.

— A venit vorba despre antrenori.

— Teribilă problemă. Fotbalul este unul dintre puținele domenii de activitate în care se susține, deseori, cu un talent demn de o cauză mai bună, că poate să aibă profesori din rîndul celor care n-au jucat fotbal. Cînd aud așa ceva mă cuprinde tristețea și descurajarea. Cînd văd că profesorii de educație fizică încep să antreneze echipele de fotbal numai pe baza diplomei, îmi vine să-mi iau cîmpii.

— Bine, dar marii fotbaliști nu prea au...

— Cunosc și placa asta. A fost imprimată cu cotizația profesorilor de educație fizică care au jucat fotbal la district. Crede-mă, un dirijor care nu cunoaște tehnica instrumentelor pe care le conduce, nu e un dirijor.

— Există, totuși dirijori...

— Care nu cunosc tehnica instrumentelor. Și asta se vede de la o poștă. Hai să nu mai dau nume că-mi aprind paie în cap.

— Să revenim la problema recîștigării poftei de joc.

— E foarte simplu. Totul este să te supui vieții și să nu-i forțezi legile. De ce îl încurajezi pe tînărul fotbalist X să se însoare, cînd știi foarte bine că ai să-l ții în cantonament o jumătate de an, timp în care o să fie musafir în casa lui? Cantonamentul ucide prospețimea, pentru că invită la monotonie. De ce trebuie să fiu eu obligat să mă duc la cinematograf, cu grupul, la ora 4, dacă vreau să dorm la ora aceea? De ce trebuie să mănînc fie și mușchiul în sînge prescris de doctorul Y, cînd nevastă-mea știe să-mi facă o ciorbă de perișoare sau o varză cu carne pe care „știința fotbalistică" o repudiază în baza nu știu cărei legi inventate numai și numai pentru pierderea poftei de joc? Lasă-mă domnule să trăiesc cum vreau, să mă duc la cinema cînd vreau, să înțeleg că trăiesc în familie, să-mi fac și de cap uneori, pentru că și din asta se naște pofta de joc și mai ales variația în joc.

— Cu acest „să-mi fac de cap uneori" se ajunge adeori la exagerări.

— De acord. Dar totul e planificat ca să se ajungă la exagerări. Am citit acum vreo lună, într-o revistă, că niște cercetări speciale au stabilit că organismul are nevoie de 0,05 gr alcool pe zi pentru fiecare kg de greutate. Am legat această descoperire de o mai veche declarație a lui Di Stefano, care spunea în coloanele „Sportului" că el duce o viață de om absolut normal, cu cîte un pahar de vin negru pe zi, cu 8—10 țigări și că singura lui obligație față de sine însuși, ca fotbalist, este să nu cadă niciodată în exagerări. De ce nu ducem o politică în această direcție cu fotbaliștii noștri? De ce facem pe puritanii și tratăm paharul acela de vin ca pe o otravă fără remediu, îndemnîndu-i parcă să umple restaurantele, duminică seară, și toată ziua de luni, ca să compenseze penibila filozofie a abstinenței.

— Credeți că această modificare de optică este esențială?

— Absolut esențială. Știu, ai să-mi vorbești despre nevoia de a face ceva pentru înmulțirea orelor de instruire și antrenament rezervate copiilor. Discuția este veche, noi sîntem o țară care construim într-un ritm mult mai intens decît altele, copiii sînt angrenați fatalmente în acest proces. Iar fotbalul cere din ce în ce mai mult. Ai să-mi vorbești și despre nevoia înființării a 20 de licee de fotbal, pentru ca toți copiii talentați să cîștige un timp în plus, oferind fotbalului orele rezervate împletirii covoarelor, sau pictării ulcelelor. De acord cu toate astea. Se poate discuta. Dar, trebuie să-ți vorbesc și despre nevoia modificării opticii și într-un alt sector. La începutul convorbirii noastre vorbeam despre entuziasmul față de fotbal. Din păcate, numai cu așa ceva rezolvăm prea puțin. Liceele de fotbal despre care vorbeai vor intra și ele în conul ironiei celor care fac din fotbal doar un mijloc de delectare, și zău, nu știu dacă înfrîngerile nu distrează mai mult decît victoriile.

Ioan CHIRILA

DIALOG CU CITITORII

● RAPIDUL ȘI... PAIELE PE FOC. Dalina Alexandru, din București afirmă că s-a hotărît să ne scrie abia după ce a citit cu atenție articolul **„De ce a ajuns Rapidul de pe locul 1 pe locul 18?"**, apărut în nr. 385 al revistei noastre. **„Ca orice iubitor de fotbal — susține D.A. — și mai ales ca o statornică simpatizantă a echipei giuleștene, trebuie să vă spun că și pe mine m-a frămîntat povestea Rapidului. M-au surprins, totuși, răspunsurile pe care vi le-au dat jucătorii, faptul că unii dintre ei se opun metodelor de antrenament ale lui Macri. Eu una cred în capacitatea acestui antrenor, în felul cum privește el lucrurile, în procedeele pe care le utilizează în pregătire. Jucătorii să-și vadă de treabă și să-l asculte. Cred, de asemenea, că ar fi fost mai bine ca dv. să nu fi pus paie pe foc, lăsînd lucrurile să se rezolve de la sine...".**

— 1. N-a fost în intenția noastră să punem paie pe foc! Am vrut doar să aflăm ce se întîmplă la Rapid, dînd cuvîntul antrenorilor, jucătorilor, conducătorilor clubului giuleștean. 2. Sigur că jucătorii trebuie să-și vadă de treabă. De acord. Ei știu însă că fotbalul, un meci, e ceva mult mai mult decît o... goană de 90 de minute, sau o cursă de 5 000 m plat. Asta au vrut ei să spună în declarațiile pe care ni le-au dat.

● TROFEUL FOTBAL ȘI CARTONAȘELE. „Deoarece peste cîteva săptămîni vor începe să sosească la redacție opțiunile noastre, ale cititorilor, pentru desemnarea celor mai buni fotbaliști români ai anului, consider (n.r. Gheorghe Drăghia, satul Șosdea, jud. Caraș-Severin) **că, poate, ar fi bine să se mai introducă un criteriu în acordarea trofeului: cel al sportivității. Susțin aceasta deoarece actualul campionat a adus în prim-plan prea multe abateri disciplinare, unii între jucători, chiar foarte buni, fiind recidiviști. Mă gîndesc la un Bölöni (cel mai nedisciplinat jucător al actualului campionat), la un Beldeanu (și el de foarte multe ori avertizat pentru gesturi nesportive), Tănăsescu etc. Surprinde, în al doilea tînd, că, în ultimele etape, a început să „plouă" pe terenurile noastre cu acele cartonașe galbene care, cred eu, și-au pierdut orice rațiune atîta timp cît federația de fotbal nu va reuși să le contabilizeze și la un anumit număr de avertismente să dicteze automat cite o etapă suspendare. Altfel, vom asista, în continuare, la zeci de cartonașe galbene date de arbitri unor jucători duri, nedisciplinați, fără ca acestea să-și facă efectul educativ scontat".**

— Despre un nou criteriu în acordarea Trofeului FOTBAL, ediția 1973, nu credem că mai poate fi vorba. Rămîne în discuție pentru anul viitor. Nimic nu-i poate împiedica însă pe cei ce vor participa la ancheta noastră să nu treacă pe cupoane jucători certați cu legile sportivității. Cît privește cartonașele galbene, de acord, se impune o hotărîre din partea F.R.F. Tocmai pentru că ele au ajuns să nu mai... sperie pe nimeni.

● ALȚI „TAPI ISPĂȘITORI". Și acum, la atîtea zile după meciul R.D.G. — România, continuă să ne sosească scrisori la redacție, cititorii — suporteri înfocați ai „tricolorilor" — neîmpăcîndu-se nici un moment, cu ideea că echipa noastră nu va participa la turneul final de anul viitor. Și continuă să fie căutați și găsiți țapi ispășitori pentru înfrîngerea din 26 septembrie. **„Eu cred** — susține, cu convingere, **Dumitru Tiron,** din Galați — **că vinovați sînt doar V. Stănescu și Răducanu. V. Stănescu pentru că l-a selecționat pe Răducanu, un portar care n-are ce căuta în lot, care este depășit, în primul rînd, în campionat, unde face gafă după gafă. Pînă și la alcătuirea „zidului" a greșit, pentru că, nu l-a dirijat cum trebuie și am primit goluri. Despre așa ceva ar fi fost normal să vorbească Răducanu după meciul de la Leipzig, nu să dea vina pe ceilalți...".**

— Afirmațiile pe care le faceți, stimate tov. Tiron, ni se par a fi cam exagerate. Motiv pentru care pot fi ușor contrazise. Nu Răducanu a fost cel mai slab jucător al nostru în meciul de la Leipzig. „Zidul" și l-a dirijat. A plecat chiar pe traiectoria șutului lui Bransch, dar mingea a fost deviată tocmai de „zid", care a uitat însă un lucru elementar: nu a făcut pașii înainte pentru a bloca execuția adversarilor! Și atunci? De ce vreți doar... capul lui Răducanu?

● PE SCURT

M. Imon (Hunedoara): Obstrucția în suprafața de pedeapsă se sancționează cu o lovitură liberă indirectă; **A. Gerson** (Corabia): Lui Florea Dumitrache îi puteți scrie pe adresa clubului Dinamo, București, șos. Ștefan cel Mare nr. 7—9; **Gh. Tufeanu** (Rm. Vîlcea): **Cu D, nu cu T; A. Vasilescu** (București): **Publicînd așa clasamentele campionatelor naționale, am cîștigat în plus spațiu pentru alte materiale de mai mare interes; Matei Szegedi** (Ciclșoara — Sibiu): **La campionatul mondial din Mexic (nu cel din Anglia), Uwe Seeler a înscris acel gol (cu ceafa) în poarta englezilor; Mihai Vlahopol** (București): **De acord cu a doua dintre sugestii, dar care, deocamdată, nu poate fi materializată.**

DIALOG VIU, FRUCTUOS

Evenimentul dominant al agendei politice din ultimele șapte zile l-a constituit, desigur, vizita pe care tovarășul Nicolae Ceaușescu a efectuat-o duminică și luni în județele Sălaj și Cluj. Această vizită a prilejuit continuarea vastului dialog, încărcat cu profunde semnificații, pe care partidul îl poartă de multă vreme cu harnicul nostru popor, făuritor al societății socialiste multilateral dezvoltate pe pămîntul României, în probleme de importanță majoră pentru viața economică și socială a țării. Este, de altfel, bine cunoscut faptul că întîlnirile cu oamenii muncii din uzine, din fabrici, de pe șantiere și de pe ogoare, din instituții, consultarea lor largă și nemijlocită, pentru găsirea căilor optime de îndeplinire a măreților obiective care stau în fața națiunii noastre, cunoașterea aprofundată a realităților de pe teren fac parte din practica curentă a activității secretarului general al partidului, definesc și caracterizează stilul său de lucru, asigurînd, totodată, participarea largă a maselor populare, a întregului nostru popor la conducerea sectoarelor de activitate.

La fel ca în județele Galați, Brăila, Mureș, Buzău și Prahova, al căror oaspe de onoare a fost tovarășul Nicolae Ceaușescu în ultimul timp, și în județele Sălaj și Cluj oamenii muncii, toți cetățenii — ca semn al prețuirii neobositei și rodnicei activități desfășurate de secretarul general al partidului, al stimei și dragostei fierbinți pe care i-o poartă — i-au făcut o caldă și entuziastă primire, exprimîndu-și din nou, cu acest prilej, recunoștința și deplina încredere în partid, în conducerea sa, precum și hotărîrea fermă de a îndeplini exemplar obiectivele stabilite de Congresul al X-lea și Conferința Națională ale P.C.R.

Duminică, tovarășul Nicolae Ceaușescu s-a aflat — după cum se știe — la Zalău, participînd la festivitățile prilejuite de împlinirea a 500 de ani de existență documentar atestată a acestui oraș, ale cărui trecut și destin sînt strîns legate de lupta poporului român pentru libertate și progres social, de activitatea însuflețită desfășurată pentru edificarea socialismului în patria noastră dragă.

AGENDA POLITICĂ A SĂPTĂMÎNII

Prezența tovarășului Nicolae Ceaușescu la aceste festivități, omagiu adus istoriei poporului nostru, a prilejuit o fructuoasă întîlnire cu membrii comitetului județean de partid, cu edilii și locuitorii orașului Zalău, cu muncitori din noile întreprinderi. Prin aceasta, ea a căpătat caracterul unei vizite de lucru, al unui eficient dialog îndreptat spre găsirea de noi posibilități de dezvoltare a Zalăului, de transformare a lui într-un oraș modern, cu o viață economică, socială și culturală tot mai intensă.

În cursul zilei de luni, tovarășul Nicolae Ceaușescu a efectuat o vizită de lucru în municipiul și județul Cluj, întîlnindu-se pentru a doua oară, în răstimpul unui an, cu oamenii muncii de pe aceste meleaguri — români, maghiari, germani și de alte naționalități. Și de această dată, vizita a fost consacrată analizării directe, la fața locului, în întreprinderi, pe șantiere de construcții, precum și în cadrul întîlnirii cu activul de partid, a realizărilor obținute, a modului în care se îndeplinesc indicațiile date, hotărîrile Comitetului Central, precum și a neajunsurilor care trebuie înlăturate spre a se asigura mersul hotărît înainte în toate domeniile construcției socialiste.

În cadrul marii adunări populare care a avut loc la Cluj, unde secretarul general al partidului a rostit o importantă cuvîntare, primul secretar al Comitetului județean de partid, Ștefan Mocuța, a asigurat pe tovarășul Nicolae Ceaușescu că pentru toți locuitorii Clujului, pentru întreaga suflare a județului nu există un legămînt mai de onoare decît acela de a face totul pentru a da viață îndemnurilor și indicațiilor secretarului general, aducîndu-și astfel contribuția la binele și propășirea țării, la ridicarea ei pe culmile progresului, ale culturii și civilizației socialiste și comuniste.

IMPASUL FOTBALULUI, ÎN DISCUȚIA ANTRENORILOR

CAUZE, PERSPECTIVE DE ÎNDREPTARE

Luni dimineață a avut loc la sediul F.R. Fotbal o ședință de lucru care, prin tematica ei, și-a propus să analizeze modul de desfășurare a campionatului Diviziei A pe parcursul celor zece etape consumate pînă la data întocmirii referatului — bază de discuții. Și cum concluziile la sfîrșitul celor patru ore ale „plenarei antrenorilor", care pregătesc echipele din primul eșalon al țării, au consemnat un moment de impas pe care îl traversează fotbalul nostru în această toamnă, am considerat util următorul dialog purtat cu tov. **Florea Tănăsescu**, secretar general al F.R. Fotbal.

— Sînteți de acord cu aprecierea de ansamblu, la finele consfătuirii, potrivit căreia nivelul valoric al actualului campionat înregistrează un îngrijorător descrescendo, raportînd la precedenta ediție ?

— Absolut, punctul meu de vedere fiind asemănător cu acela exprimat și de ceilalți componenți ai Biroului federal, organism care, recent, a analizat desfășurarea principalei competiții din calendarul intern. Și această stare de lucruri, nivelul scăzut al marii majorități a partidelor disputate pînă în prezent, este cu atît mai de neînțeles cu cît, înainte de a se da startul în actualul campionat, conducerile de cluburi și secții, antrenorii și jucătorii au avut sarcini precise de rezolvat.

— Ce sarcină anume a urmărit îndeosebi, F.R. Fotbal, conștientă că ea reprezintă un punct de sprijin în desfășurarea activității fotbalistice ?

— Pe aceea care stipula „măsuri pentru îmbunătățirea sistemului și nivelului competițiilor republicane, stabilindu-se parametrii cît mai aproape de cei realizați la competițiile internaționale". Și-apoi, modificarea sistemului competițional prin mărirea numărului de echipe participante la acest campionat venea și el în sprijinul creerii unui nou climat și stimulent în activitatea competițională.

— Au fost păreri înainte de începerea actualei ediții care vedeau în sporirea numărului de echipe în Divizia A o diluare a nivelului valoric și pînă atunci destul de scăzut...

— Dacă echipele noastre de Divizia A ar fi făcut tot ceea ce le stătea la îndemînă pentru a rezolva obiectivele majore ale perioadei pregătitoare, după un plan bine stabilit și în ordinea lor firească, poate că aceste păreri la care vă referiți ar fi avut mai mulți sorți de a cîștiga aderenți. Dar, cum din datele noastre, culese atunci de la marea majoritate

INTERVIU CU FLOREA TĂNĂSESCU, SECRETAR GENERAL AL FEDERAȚIEI ROMÂNE DE FOTBAL

a secțiilor, reiese că lucrurile n-au mers tocmai cum trebuie — deși, cel puțin din punctul de vedere al timpului (51 de zile) avut la dispoziție, ele au beneficiat de condiții de pregătire mai favorabile ca în trecut — fie-ne permis să nu aruncăm, deocamdată, anatema pe noua formulă.

— La concret, ce anume a rezultat din aceste date, după cîte am înțeles, negative, la care v-ați referit ?

— În primul rînd, faptul că echipele noastre au început pregătirile cu întîrziere, multe dintre ele neavînd rezolvată problema majoră — ANTRENORUL. A fost cazul formațiilor Jiul, U.T.A., A.S. Armata Tg. Mureș, Petrolul, Politehnica Iași s.a. Vă închipuiți că în aceste condiții nu mai putea fi vorba nici de planuri de pregătiri judicios întocmite, reprezentînd o periodizare firească. A doua problemă nerezolvată a fost aceea a completării loturilor. Numeroase echipe au început antrenamentele cu loturi incomplete, cu multe absențe nemotivate, foarte mulți jucători, titulari, rămînînd în afara pregătirilor. În sfîrșit, programul jocurilor din perioada precompetițională a fost întocmit mai mult „după ce apare" și mai puțin după necesități. Sesizînd toate aceste deficiențe și în dorința de a rezolva cît se poate o parte dintre ele, Biroul F.R. Fotbal a inițiat o serie de acțiuni, organizînd, de pildă, întîlniri de lucru cu factorii răspunzători ai cluburilor și ai secțiilor.

— Fără a încerca să absolvim federația de unele vini care-i aparțin în această direcție — întrucît ca for conducător al fotbalului ea trebuie să intervină, uneori, mai energic, pe „față", în rezolvarea anumitor probleme — am dori să cunoaștem și răspunsul dv. la următoarea întrebare : au secțiile noastre de fotbal, ne referim, îndeosebi, la cele divizionare A, conduceri capabile să îndrume și să controleze întreaga activitate fotbalistică care se duce în aceste importante nuclee ?

— Unele, da, cele mai multe, nu. Și nu întîmplător în această a doua și, din păcate, mai cuprinzătoare categorie intră secțiile care așteaptă rezolvări, îndeosebi, din partea unor activiști voluntari, foarte binevoitori, dar — unii — lipsiți de timpul necesar ducerii în bune condițiuni a diverselor treburi curente, alții neînarmați cu autoritate și competență.

— Astfel stînd lucrurile, nu credeți, că, cel puțin pe plan organizatoric, generalizarea ideii clubului de fotbal ar da rezultatele așteptate scoțînd acest sport atît de îndrăgit din impas ?

— Ceea ce se petrece, deocamdată, la F. C. Argeș și F. C. Constanța mă determină să cred că aceste cluburi de fotbal reprezintă soluția viitorului în sportul pe care-l slujim. Aici activează, într-adevăr, oameni pricepuți, așa cum ne-am dori să avem în toate „unitățile" noastre, nu numai divizionare A, ci la toate eșaloanele care trebuie să producă pentru fotbalul de performanță.

— Impasul, în planul fotbalului nostru intern, s-a repercutat în această toamnă și asupra rezultatelor obținute de echipele noastre de club ca și de formația reprezentativă, în întîlnirile internaționale oficiale. Înainte de a cunoaște deznodămîntul în grupa noastră preliminară, deci făcînd abstracție de calificarea la „mondiale", referiți-vă foarte pe scurt, în finalul interviului nostru, la viitorul echipei naționale. Ați făcut, după cîte se pare, în această ședință, un sondaj printre antrenorii de Divizia A, solicitîndu-le tuturor propuneri de jucători pentru lotul reprezentativ. Ne-ar interesa și pe noi rezultatul acestui sondaj. Este încurajator ?

— Apreciați și dv, după lista propunerilor. Antrenorii ne-au prezentat, în ordinea de mai jos, următoarele nume : Stoicescu, Simionaș — de la Politehnica Iași ; M. Sandu — Sp. studențesc ; Pîslaru — A.S.A. Tg. Mureș ; Mulțescu — Jiul ; Anghelini — St. roșu ; Lupu — C.F.R. Cluj ; Anca — „U" Cluj ; Boc, Marcu, Niculescu — Univ. Craiova ; Antonescu, Vigu, Nistor, Ghirca — F. C. Constanța ; Stan, Vlad, M. Popescu, Troi, Dobrin — F. C. Argeș ; Jivan — Poli. Timișoara ; Răducanu, Marin Florin, Rîșniță — Rapid ; Beldeanu — C.S.M. Reșița ; Kun II — U.T.A. ; Deleanu, Dinu, R. Nunweiller, Lucescu, Dumitrache și Moldovan — Dinamo.

Steaua și S. C. Bacău n-au făcut propuneri, întrucît antrenorii lor (cel de la Steaua, motivat) nu se aflau în sală, la acest punct, suplimentar, de pe ordinea de zi...

G. NICOLAESCU

BUCUREȘTI. Radu, talonat de Sameș, va înscrie al treilea gol al argeșenilor.
Foto : Dragoș NEAGU

SUBLINIERI

20 SAU CHIAR 24?

Ne mai despart 8 luni de turneul final al Campionatului Mondial '74, care se va disputa în R. F. Germania de la 13 iunie la 7 iulie anul viitor, dar comentariile asupra următorului Campionat Mondial '78 au început de pe acum. **Weltmeisterschaft** în 1974, un nou **El Mundial** în 1978, pentru că Argentina va fi gazda celui de al XI-lea campionat mondial de fotbal.

Discuțiile sînt purtate în jurul propunerilor și eforturilor **de a se mări numărul reprezentativelor de țări în turneul final, de la 16 la 20 sau chiar la 24.**

După cum anunță ziarul **l'Equipe**, argentinienii au depus grupului de studii al F.I.F.A., care s-a întrunit la Geselkirchen în R. F. Germania, cu prilejul inaugurării stadionului din localitate, un proiect cu următoarele date principale :

1. — Data turneului final : **15 iunie — 9 iulie 1978 ;**
2. — Orașele : **Buenos Aires, Rosario, Cordoba, Mendoza, Tucuman, Salta, Corrientes, Mar del Plata, La Plata ;**
3. — Sistem : **20 de echipe repartizate în 4 grupe de cîte 5 echipe.** Primul tur, sistem campionat în grupă, cu 4 meciuri de fiecare echipă, apoi primele două clasate de fiecare grupă în sferturi de finală, semifinale și finală.

Propunerea a fost bine primită, fiind logică și în folosul fotbalului. Logică pentru că **sistemul cu 16 echipe în turneul final datează din 1930, atunci cînd F.I.F.A. număra doar 30 de federații afiliate, pe cînd în prezent numărul federațiilor naționale a ajuns la 140 (!)** și fiecare din aceste federații s-ar dori în turneul final. În folosul fotbalului, deoarece campionatul mondial ar deveni mult mai stimulator decît pînă în prezent.

Comisia de organizare a campionatelor mondiale de fotbal va discuta acest proiect la 5 ianuarie 1974.

Propunerile de mărire a numărului de echipe în turneul final al C. M. datează mai de mult, un promotor fiind chiar actualul președinte al F.I.F.A. **Sir Stanley Rous**, dar, scrie **Jacques Ferran** în l'Equipe : **„Proiectul a eșuat mereu din cauza poziției egoiste a Europei care își taie partea leului printre finaliste și se teme că mărirea numărului de echipe va duce la prelungirea duratei turneului final".**

Pînă acum de două ori Congresul U.E.F.A. s-a pronunțat în favoarea menținerii a 16 echipe. În cazul cînd se va opune din nou, invocînd mărirea duratei turneului final, se va face o contrapropunere chiar din partea F.I.F.A., pe baza proiectului argentinian, ca **după disputarea celor patru grupe cu cîte cinci echipe să se treacă direct la semifinale** prin calificarea unei singure echipe din fiecare grupă, și apoi la finală. În acest mod durata turneului final ar fi scurtată.

Nu-i mai puțin adevărat că **turneul final fără sferturi de finală ar deveni mai puțin interesant și concludent** pentru valoarea echipelor pe care le va promova în vîrful piramidei mondiale a fotbalului.

În orice caz, **mărirea numărului de echipe în turneele finale ale viitoarelor campionate mondiale se impune în condițiile în care țările mari și mici, cu tradiție veche sau recentă în acest sport, fac eforturi din ce în ce mai mari pentru perfecționare, pentru a pătrunde în fazele finale ale marilor competiții internaționale. De aceea, soluția cu 20 de echipe se impune,** și chiar cu 24 de echipe, situație în care ne permitem o sugestie : **alcătuirea a 8 grupe cu cîte 3 echipe, cu 8 cîștigătoare de grupe cunoscute după 5 zile de preliminarii în grupe, apoi sferturi de finală, semifinale și finală, cu o durată mai scurtă decît cele 25 de zile necesare Weltmeisterschaft-ului din 1974.** Sugestia ar fi primită, credem, cu brațele deschise de majoritatea federațiilor naționale.

Soluția cu 24 de echipe în turneul final ar da posibilitatea unei juste repartizări între continente, firește cu unele priorități rezultate din valori bine constatate, ar deschide porțile pentru noi afirmări, ar determina echipe finaliste și, în ultimă instanță, o campioană mondială, mai reprezentativă, mai de necontestat decît pînă acum.

Aurel NEAGU

RADIOGRAFIA ETAPEI

● REZULTATE ● FORMAȚII ● NOTE ● ARBITRI ● COMENTARIILE MECIURILOR ● CEL MAI BUN DIN 22 ● TINERET-REZERVE ●

11 27 – 28 OCTOMBRIE 1973

STEAUA — F.C. ARGEȘ 0—3 (0—1)

DOBRIN

AU MARCAT: **N. Ionescu** (min. 13, autogol), **Dobrin** (min. 56), **Radu** (min. 82).

STADIONUL „23 August"; vreme favorabilă, răcoare; teren bun; spectatori, aproximativ 10 000.

STEAUA: Haidu 8 — Iovănescu 5, Smarandache 4, Sameș 4, N. Ionescu 3 — Ion Ion 5, Dumitru 4 — Pantea 5, Năstase 4 (min. 60: Radu Dan 4), Iordănescu 4, Tătaru 4 (min. 46: Răducanu 4).

F. C. ARGEȘ: Stan 7 — Pigulea 7, Olteanu 7, Vlad 8, Ivan 7 — Radu 8, M. Popescu 8, Mustățea 8 — Troi 7, Dobrin 10, Jercan 6.

ARBITRU: **C. Ghiță** (Brașov), **nota 8.**

RECITAL PITEȘTEAN LA BUCUREȘTI... ● **Cu un scor care putea fi cel puțin dublu în fața unei echipe Steaua care n-a existat pe teren ● Debut cu autogol produs de fundașul N. Ionescu, atletic, dar rigid în gîndire și mișcare ● Oricum, după acest minut nenorocos, 13, Steaua nu și-a revenit și Troi, în min. 15 a fost la... trei pași de a mări scorul, însă a ratat ● Dobrin și Troi au reluat lansările, cel de al doilea s-a resimțit de pe urma accidentării și n-a putut folosi excelentele deschideri făcute de Dobrin ● În min. 45, la o nouă acțiune Dobrin — Troi, ultimul a ratat iarăși ● Prima parte a jocului a fost la dispoziția piteștenilor care manevrau mingea cum vroiau în fața unor adversari ce nu semănau nici cu echipa lor de tineret ● Dobrin făcea tot ce vroia pe teren delectînd chiar galeria echipei Steaua care a încetat să mai fie zgomotoasă după pauză ● A uimit-o și Dobrin dar și Dumitru căruia primul i-a luat mingea ca unui școlar și a înscris un gol de o mare frumusețe ● Nici la 2—0 Steaua nu s-a trezit din reverie ● În min. 80 Jercan a ratat mărirea scorului, ceea ce Radu n-a mai greșit în min. 82 punctînd un scor de K.O.: 3—0 ● F. C. Argeș a oferit la București un adevărat recital, solist Dobrin. (A.N.)**

● **CALIFICATIVUL JOCULUI: ACCEPTABIL.**

● La tineret-rezerve: 2—1 (0—1).

STEAGUL ROȘU — JIUL 1—0 (1—0)

MULȚESCU

A MARCAT: **Anghel** (min. 3).

STADIONUL Tineretului; teren bun; timp excelent; spectatori, aproximativ 5 000.

STEAGUL ROȘU: Purcaru 7 — Hîrlab 7, Jenei 8, Olteanu 8, Anghelini 8 — Pescaru 6, Mateescu 5 — Zotinca 5 (min. 57: Papuc 7), Anghel 7, Gherghell 6, Györfi 7.

JIUL: I. Gabriel 8 — Nițu 6, Luca 5, Tonca 6, Dodu 6 (toți cu note mai scăzute datorită faulturilor) — Naghi 6 (min. 46: Roznai 5), Libardi 7, G. Stan 6 (note scăzute datorită faulturilor) — Stoichiță 5 (min. 77: Naidin), Mulțescu 8, Stoian 8.

ARBITRU: **O. Anderco** (Satu Mare), **nota 8.**

DIN NOU VICTORIE LA LIMITĂ ● **Deși au reușit să înscrie foarte curînd de la începutul partidei (min. 3, prin Anghel), stegarii au trebuit să se mulțumească în cele din urmă cu acest singur gol ● În pofida eforturilor depuse de-a lungul întregii partide — și jocul a fost alert timp de 90 de minute — echipa locală n-a putut să-și rotunjească golaverajul, deși în repriza secundă dominarea a fost accentuată, întrucît Jiul a apelat la armele antijocului ● Ciudată optică din partea formației din Valea Jiului după pauză: deși în prima repriză a evoluat „curat", demonstrînd că stăpînește arma contraatacului (buni Mulțescu și Stoian) elevii lui Ivănescu au schimbat arma fotbalului cu cea a faulturilor repetate și grosolane ● Din această cauză petroșenenii nici n-au mai avut faze de poartă din care să-și hrănească speranța egalării ● 25 de minute din repriza secundă au fost presărate numai cu durități, opriri de joc și cartonașe galbene ● Arbitrul Anderco trebuia să fie mai ferm ● Doar în ultimele 15 minute ale meciului am putut consemna din nou cîteva faze de fotbal autentic ● Pescaru (de două ori) și Mateescu avînd posibilitate de a înscrie, portarul I. Gabriel opunîndu-se, însă, cu succes. (P. Sl.)**

● **CALIFICATIVUL JOCULUI: ACCEPTABIL.**

● La tineret-rezerve: 2—1 (2—1).

C.F.R. CLUJ — POLITEHNICA TIMIȘOARA 1—0 (0—0)

LUPU

A MARCAT: **Adam** (min. 51)

STADIONUL C.F.R.; teren bun; timp excelent; spectatori, aproximativ 6 500.

C.F.R.: Moldovan 7 — Lupu 9, Dragomir 7, Vișan 8, Szöke 7 — M. Bretan 7, Țegean 9 — S. Bretan 6 (min. 73: Bucur 6), Boca 7 (min. 46: Cojocaru 7), Adam 8, Petrescu 7.

POLITEHNICA: Jivan 8 — Popa 6, Păltinișan 8, Arnăut 7, Maier 6 — Mehedințu 7, Surdan 8 — Floareș 5 (min. 78: Șchiopu), Lața 7, Dașcu 6, Bungău 7 (min. 59: Pîrvu 8).

ARBITRU: **R. Stîncan** (București), **nota 7.**

MAI REAL AR FI FOST, POATE, UN REZULTAT EGAL ● **Meci în care echipele și-au împărțit aproape în egală măsură perioadele de dominare ● Oaspeții au jucat pentru un „draw", fără să încerce numai să se apere „la disperare", dar moliciunea și certa lipsă de inspirație a liniei lor de atac, în special, i-au privat de atingerea țelului propus ● Șuturile și ocaziile de gol au alternat de la o poartă la alta, dar cel care a marcat a fost numai abilul golgeter Adam, care, în min. 51, a izbutit să-l „păcălească" pe excelentul portar timișorean Jivan ● Acesta, de altfel, a reușit să reziste unui adevărat bombardament în finalul primei reprize, cînd clujenii au șutat de mai multe ori, puternic și foarte periculos, la poarta sa, dar golul nu s-a înscris ● Mai bine de jumătate din repriza secundă a aparținut jucătorilor oaspeți, care au forțat, fără succes însă, egalarea ● Cei mai periculoși atacanți ai timișorenilor au fost în această perioadă... mijlocașii Mehedințu și Surdan, în special primul ratînd (min. 63, 69, 80) cîteva ocazii excelente de a înscrie ● C.F.R. a avut meritul de a rezista presiunii accentuate a oaspeților (s-a apărat uneori și cu „libero" — Vișan), dar a și contraatacat de cîteva ori foarte periculos (Adam, min. 65, ajuns singur cu portarul în urma unor pase redublate cu Petrescu, a tras de la numai 6 m peste bară !). (D.G.)**

● **CALIFICATIVUL JOCULUI: ACCEPTABIL.**

● La tineret-rezerve: 1—0 (1—0).

U.T.A. — SPORTUL STUDENȚESC 2—0 (1—0)

SCHEPP

A MARCAT: **Broșovschi** (min. 5 și 80).

STADIONUL U.T.A.; teren umed; timp foarte frumos; aproximativ, 10 000 spectatori.

U.T.A.: Iorgulescu 7 — Birău 7, Kukla II 7, Pojoni 8, Popovici 7 — Schepp 9, Domide 4, Broșovschi 8 — Axente 8, Kun 7, Sima 8.

SPORTUL STUDENȚESC: Suciu 7 — Tănăsescu 6, Grigore 7, Cazan 7, Manea 6 — Chihaia 8, Oct. Ionescu 8, Ciocîrlan 7 — Leșeanu 6, M. Sandu 5 (min. 46: Moldoveanu 6), I. Constantin 6 (min. 75: Cassai 5).

ARBITRU: **Gh. Manole** (Constanța), **nota 7.**

U.T.A. A CÎȘTIGAT GREU, DAR MERITAT ● **Din primele minute, arădenii, prin Sima, aflat în bună dispoziție de joc, creează faze periculoase pentru poarta apărată de Suciu ● Nu așteptăm mult primul gol: în min. 5, Broșovschi expediază în plasă mingea venită pe traseul Popovici — Sima ● Studenții sînt aproape de egalare în minutul următor, dar șutul lui M. Sandu e respins de Iorgulescu la Leșeanu; urmează un al doilea șut, de data asta în Popovici ● Cu toate că linia sa de mijloc nu răspunde la comenzi (în special Domide, cel mai slab de pe teren), Schepp muncește cît doi și linia ofensivă este mereu în fața porții bucureștenilor ● Studenții prestează, uneori, un fotbal mai academic, mai gîndit, cu marcaj strîns; dar atacurile lor se sting la linia de 16 m ● M. Sandu, accidentat, și I. Constantin, cei doi puncheuri, nu reușesc mare lucru (au fost mai utili în apărare) și sînt înlocuiți ● Două faze controversate în careul studenților: în min. 35 Ciocîrlan sare la cap cu Domide și lovește mingea cu mîna, dar nu se acordă nimic; în min. 40, același Domide e faultat în careu de Cazan și se execută... lovitură liberă indirectă ! ● Finalul reprizei e dominat de marile ocazii ale lui Leșeanu, Axente și Kun ● Și după pauză U.T.A. e mai activă și în min. 80 Broșovschi stabilește scorul final. (M.T.)**

● **CALIFICATIVUL JOCULUI: BUN.**

● La tineret-rezerve: 2—1 (1—1).

CLASAMENTUL GOLGETERILOR

	T	A	D	P
1. **ADAM** (C.F.R. CLUJ)	11	10	1	2
2—4. **BĂLAN** („U" Craiova)	8	4	4	—
NĂSTASE (Steaua)	8	5	3	—
NESTOROVICI (C.S.M. Reșița)	8	5	3	1
5. **GEORGESCU** (Dinamo)	7	5	2	—
6—12. **NEAGU** (Rapid)	6	4	2	—
DEMBROVSCHI (S.C. Bacău)	6	5	1	—
M. SANDU (Sportul studențesc)	6	5	1	—
MĂRCULESCU (F.C. Constanța)	6	5	1	—
OBLEMENCO („U" Craiova)	6	4	2	1
MUREȘAN (A.S. Armata)	6	4	2	1
I. CONSTANTIN (Sportul studențesc)	6	4	2	1
13—15. **DOBRIN** (F.C. Argeș)	5	3	2	—
BROȘOVSCHI (U.T.A.)	5	4	1	—
BUNGĂU (Poli. Timișoara)	5	4	1	1
16—19. **CARAMAN** (F.C. Constanța)	4	3	1	—
PÎRVU (Petrolul)	4	4	—	—
NAGHI (A.S. Armata)	4	4	—	—
UIFALEANU („U" Cluj)	4	3	1	1

LEGENDA: T — total, A — acasă, D — deplasare, P — din penalty.

PETROLUL — RAPID 1—1 (0—1)

CIUPITU

AU MARCAT: **Pîrvu** (min. 55), **Năsturescu** (min. 7).

STADIONUL Petrolul; timp însorit, dar rece; teren bun; spectatori, aproximativ 7 000.

PETROLUL: Rămureanu 5 — Gruber 6, Ciupitu 9, Cringașu 6, Eparu 7 — Țaporea 5, Angelescu 8 — Istrătescu 5 (min. 65: Pisău 6), Dincuță 5, Pîrvu 7, Zamfir 6 (min. 61: Cuperman 5).

RAPID: Răducanu 6 — Pop 7, Angelescu 7, Fl. Marin 7, Niță 7 — Rîsniță 9, M. Stelian 6 — Năsturescu 7, Dumitriu II 7, Neagu 7, Petreanu 6 (min. 82: Periat).

ARBITRU: **I. Cîmpeanu** (Cluj), **nota 7**

NIMENI N-A ȘTIUT SĂ CÎȘTIGE ! ● **Luptă între două echipe cu puncte puține ● Rapidiștii pornesc surprinzător de bine și deschid scorul în min. 7: Dumitriu II execută o lovitură liberă, îl găsește liber pe Năsturescu, apărătorii ploieșteni ezită și Rămureanu nu reușește să prindă singurul șut pe spațiul porții, tras pe unghiul lung ● Gazdele sînt paralizate de acest gol, dar oaspeții nu știu să forțeze ● Rapidul se apără, uneori cu tot efectivul, are ocazii bune de a contraataca, însă nu forțează ● Petrolul se află în fața egalării în min. 27 ● Istrătescu, însă, preferă driblingul ● După pauză joc mai animat, dar, în continuare plin de obstrucții (Țaporea și Cringașu excelează) ● Răducanu rezolvă o primă minge grea în min. 51: Zamfir nu gîndește la un unghi favorabil și șutează aiurea (min. 53) ● În min. 55 portarul naționalei gafează: iese prea departe, ratează intercepția balonului lovit cu capul de Dincuță și Pîrvu înscrie, tot cu capul ● Peste 5 minute gazdele pot înscrie dar se opune... Năsturescu ● În min. 69 Rîsniță creează o fază excelentă, acum greșește Dumitriu II ● Și vine finalul gazdelor ● Răducanu, însă, reușește în min. 85 și 86 să bareze șuturile lui Pîrvu și Pisău ● Iar în min. 89 arbitrul nu acordă un penalty pentru faultul comis asupra lui Pisău în careu. (M.M.I.)**

● **CALIFICATIVUL JOCULUI: SLAB.**

● La tineret-rezerve: 1—0 (1—0).

POLITEHNICA IAȘI — C.S.M. REȘIȚA 0—0

GEORGEVICI

STADIONUL „23 August"; teren bun; timp rece; spectatori, aproximativ 6 000.

POLITEHNICA: Costaș 8 — Anton 5, Stoicescu 8, Romilă I 7, Hanceriuc 8 — Romilă II 6, Ianul 8, Simionaș 6 — Incze 5 (min. 79: Goleac), Lupulescu 7, Ailoaie 5 (min. 54: Marica 5).

C.S.M.: Ilieș 9 — Ologeanu 7, Georgevici 9, Kiss 7, Rednic 8 — Pușcaș 7, Voinea 7, Beldeanu 8 — Căprioru 6 (min. 46: Nestorovici 6), D. Popescu 6, Florea 9.

ARBITRU: **N. Petriceanu** (București), **nota 9.**

„FLORILE RARE" ALE UNUI BANAL 0—0 ● **Surprinzător, cei care joacă mai bine, în primele minute, sînt reșițenii ● Florea îl depășește cu regularitate pe Anton, care recurge la faulturi repetate pentru a-l opri ● Lupulescu (min. 17) ratează, cu capul, din 6—7 m ● Două minute mai tîrziu, Politehnica are o nouă ocazie, dar lovitura liberă executată impecabil de Romilă II este parată spectaculos de Ilieș, care acordă corner, scoțînd mingea din „vinclul" barelor ● Sfîrșit de repriză fără... evenimente deosebite ● „Poli" revine de la cabine animată de ambiții mari, atacă în trombă, reușind să-și maseze adversarul în jumătatea lui de teren ● Avalanșa de atacuri se soldează cu două... goluri gata făcute: șut Ailoaie în portar (min. 50) și reluare, cu capul, fără forță, a lui Incze, aflat singur-singurel în careul reșițenilor, permițîndu-i lui Ilieș să devieze balonul în corner (min. 53) ● Depășind cu bine „sfertul de foc" de după pauză, C.S.M. își recapătă calmul, apărîndu-se calm, organizat ● Și din cînd în cînd mai aruncă baloanele și... în sau peste tribune ● Oaspeții se dovedesc destul de periculoși pe contraatac, Pușcaș și Nestorovici expediind două „bombe" (min. 67 și 87) care i-au produs emoții lui Costaș. (L.D.)**

● **CALIFICATIVUL JOCULUI: ACCEPTABIL.**

● La tineret-rezerve: 2—2 (1—1).

DINAMO — „U" CLUJ 0—1 (0—1)

PEXA

A MARCAT: **Uifăleanu** (min. 35).

STADIONUL Dinamo; timp friguros; teren bun; spectatori, aproximativ 10 000.

DINAMO: Cavai 5 — Deleanu 5, Sandu 7, Dobrău 8, Lucuță 5 — Sătmăreanu II 5 (min. 46: Pamfil 5), Nunweiller VI 5 — Moldovan 5, Lucescu 7, D. Georgescu 6, Fl. Dumitrescu 5 (min. 54: Custov 5).

„U": Negru 6 — Porațchi 6, Pexa 8, Matei 7, Cîmpeanu 6 — Hurloi 6, Anca 6 — Uifăleanu 7, Coca 5 (min. 50: Șoo 5), Mureșan 5, Barbu 6.

ARBITRU: **Gr. Bîrsan** (Galați), **nota 8.**

MECI NEAȘTEPTAT DE SLAB ● **Intr-o etapă în care beneficia de o programare favorabilă, Dinamo nu a reușit să se apropie de lider pentru că a trebuit să părăsească propriul teren înfrîntă de Universitatea Cluj ● Formația noastră campioană s-a prezentat la un nivel neașteptat, nereușind să depășească nivelul unei echipe anonime ● Cu excepția lui Dobrău, Sandu și Lucescu, ceilalți jucători s-au complăcut într-un anonimat cvasi-total ● De altfel, bilanțul șuturilor la poartă: 7—15 și 2—7 pe spațiul porții, este edificator ● Universitatea Cluj nu a practicat un fotbal spectaculos, dar jucătorii săi au luptat mai mult și au avut satisfacția să obțină victoria și două puncte prețioase ● Meciul a oferit o suită de ratări, chiar din situații excelente (D. Georgescu, Cîmpeanu, Fl. Dumitrescu, Barbu, Uifăleanu, Coca, din nou Barbu și D. Georgescu) ● O singură dată, Uifăleanu a avut o execuție excepțională și a înscris golul victoriei, în min. 35 ● În rest, a fost o partidă confuză, cu multe durități (față de care arbitrul s-a arătat cam indulgent), cu întreruperi care au fragmentat jocul ● Dinamo n-a avut la activ decît cele două „bare" (D. Georgescu min. 10 și Nunweiller min. 37), prea puțin pentru a aspira la un rezultat mai bun. (AL.C.)**

● **CALIFICATIVUL JOCULUI: SLAB.**

● La tineret-rezerve: 0—1 (0—0).

A.S.A. TG. MUREȘ — UNIVERSITATEA CRAIOVA 3—1 (1—0)

PÎSLARU

AU MARCAT: **Naghi** (min. 31), **Mureșan** (min. 69 și 77 din lovitură de la 11 metri); **Bălan** (min. 56).

STADIONUL „23 August"; teren bun; vreme admirabilă; spectatori, aproximativ 14 000.

A.S.A.: Solyom 8 — Grigore 7, Kiss 7, Ispir 8, Czako 8 — Pîslaru 9, Bölöni 8 — Caniaro 7, Naghi 7, Mureșan 8, Hajnal 7.

UNIVERSITATEA: Manta 5 — Niculescu 7, Bădin 8, Deselnicu 8, Velea (min. 15: Strîmbeanu 7) — Boc 7, Balaci 8 — Țarălungă 6, Niță 6 (min. 46: Bălan 7), Oblemenco 6, Marcu 6.

ARBITRU: **A. Bentu** (București), **nota 8.**

PRIMA ÎNFRÎNGERE A LIDERULUI ● **După ce, în min. 8, Oblemenco a ratat o excelentă ocazie de a deschide scorul, la centrarea lui Marcu, gazdele înscriu în min. 31 prin Naghi, la al cărui șut Niculescu a deviat, cu mîna, mingea în propria poartă ● După pauză, evoluția echipei oaspe capătă accente ofensive mai pronunțate, ca urmare a introducerii lui Bălan, ca vîrf de atac, alături de Oblemenco ● Proaspătul intrat în teren aduce egalarea (în min. 56) printr-un șut de la distanță care l-a surprins pe portarul Solyom ● Momentul psihologic al meciului, care îi va descumpăni în bună măsură pe craioveni, se va produce la un banal șut al lui Mureșan (min. 69), cînd Manta comite o mare gafă scăpînd mingea în plasă printre mîini și picioare ● În min. 75 Caniaro trimite mingea în bară, după care, două minute mai tîrziu, este faultat în careu de Bădin, Mureșan transformînd lovitura de penalty ● Craiovenii au o revenire în final, dar Țarălungă ratează două bune situații de gol șutînd imprecis ● Arbitrajul prestat de Aurel Bentu a fost mai puțin sigur și autoritar ca de obicei, iar cei doi tușieri, Gh. Retezan și V. Dumitru, au greșit de cîteva ori în aprecierea ofsaidului, dezavantajînd evident ambele echipe.**

● **CALIFICATIVUL JOCULUI: BUN.**

● La tineret-rezerve: 2—0 (0—0).

DIVIZIA A — CLASAMENTE ● CONFIDENȚE — ETAPA A XI-a

CLASAMENTUL	PUNCTE	MECIURI ACASĂ	MECIURI AFARĂ	MECIURI TOTAL	GOLURI ACASĂ	GOLURI AFARĂ	GOLURI TOTAL	DIFERENȚA
1. UNIV. CRAIOVA	17	5 4 1 0	**6 3 2 1**	**11 7 3 1**	9—3	**10— 7**	19—10	+ 9
2. F.C. Constanța	15	5 5 0 0	5 2 1 2	10 7 1 2	**13—3**	5— 5	**18— 8**	+ **10**
3. Dinamo	14	7 4 1 2	4 2 1 1	11 6 2 3	12—9	5— 4	17—13	+ 4
4. C.S.M. Reșița	12	5 4 0 1	6 0 4 2	11 4 4 3	13—4	5— 9	18—13	+ 5
5— 6. Steaua	12	**7 5 1 1**	4 0 1 3	11 5 2 4	13—7	3— 6	16—13	+ 3
5— 6. „U" Cluj	12	6 4 1 1	5 1 1 3	11 5 2 4	11—6	1— 3	12— 9	+ 3
7. F.C. Argeș	12	5 4 1 0	6 1 1 4	11 5 2 4	10—5	6—11	16—16	0
8. Politehnica Iași	11	6 4 1 1	5 1 0 4	11 5 1 5	6—1	3— 9	9—10	— 1
9—10. Politehnica Timiș.	10	6 4 1 1	5 0 1 4	11 4 2 5	7—4	1— 6	8—10	— 2
9—10. Steagul roșu	10	6 4 2 0	5 0 0 5	11 4 2 5	6—1	2— 9	8—10	— 2
11. A.S.A. Tg. Mureș	10	5 4 1 0	6 0 1 5	11 4 2 5	**11—5**	4—16	15—21	— 6
12. C.F.R. Cluj	10	6 4 2 0	5 0 0 5	11 4 2 5	12—7	3—14	15—21	— 6
13. Sportul studențesc	9	6 4 1 1	5 0 0 5	11 4 1 6	**13—3**	3—10	16—13	+ 3
14. Rapid	9	6 2 2 2	5 1 1 3	11 3 3 5	7—6	5— 9	12—15	— 3
15. U.T.A.	9	6 4 0 2	5 0 1 4	11 4 1 6	9—6	2—11	11—17	— 6
16. Jiul	8	5 3 1 1	6 0 1 5	11 3 2 6	8—3	4—11	12—14	— 2
17. Petrolul	8	6 3 2 1	5 0 0 5	11 3 2 6	9—5	3—11	12—16	— 4
18. Sport Club Bacău	8	5 4 0 1	10 4 0 6	10 4 0 6	9—4	3—13	12—17	— 5

„CUPA A + T"

1. UNIV. CRAIOVA	22	14	3	5	35—21	31
2. Steaua	22	12	4	6	39—23	28
3. Dinamo	22	11	5	6	27—18	27
4. F.C. Constanța	20	11	2	7	34—29	24
5. Rapid	22	10	4	8	27—26	24
6. F.C. Argeș	22	9	5	8	38—31	23
7. Politehnica Iași	22	10	3	9	25—24	23
8. Politehnica Timiș.	22	10	3	9	28—27	23
9. C.S.M. Reșița	22	7	9	6	31—30	23
10. „U" Cluj	22	9	4	9	25—22	22
11. Petrolul	22	9	4	9	30—28	22
12. C.F.R. Cluj	22	9	3	10	32—40	21
13. Steagul roșu	22	8	4	10	21—24	20
14. A.S.A. Tg. Mureș	22	8	4	10	32—37	20
15. U.T.A.	22	8	3	11	26—33	19
16. Sportul studențesc	22	7	2	13	26—35	16
17. Sport Club Bacău	20	7	1	12	23—39	15
18. Jiul	22	4	3	15	23—35	11

TINERET-REZERVE

1. STEAUA	11	7	2	2	23—10	16
2. Rapid	11	7	1	3	15—11	15
3. Petrolul	11	6	2	3	18—22	14
4. Univ. Craiova	11	7	0	4	16—11	14
5. Dinamo	11	5	3	3	10— 5	13
6. Politehnica Timiș.	11	6	1	4	20—17	13
7. Politehnica Iași	11	5	2	4	16—14	12
8. F.C. Argeș	11	4	3	4	22—15	11
9. C.F.R. Cluj	11	5	1	5	17—19	11
10. C.S.M. Reșița	11	3	5	3	13—17	11
11. A.S.A. Tg. Mureș	11	4	2	5	17—16	10
12. „U" Cluj	11	4	2	5	13—13	10
13—14. U.T.A.	11	4	2	5	15—16	10
Steagul roșu	11	4	2	5	13—14	10
15. F.C. Constanța	10	4	1	5	16—21	9
16. Sport Club Bacău	10	3	1	6	11—22	7
17. Sportul studențesc	11	3	1	7	10—22	7
18. Jiul	11	1	1	9	11—21	3

● Antrenorul **Tache Macri** urmărește cu foarte multă atenție jocurile echipei de tineret a Rapidului. Așa a făcut și duminică, la Ploiești. Promovările pe care le-a făcut în acest sezon antrenorul giuleștean, nu sînt, așadar, întîmplătoare !...

● Printre spectatorii meciului de la Arad se aflau duminică și părinții textiliștilului **Kun.** În dimineața aceleiași zile, ei fuseseră la Timișoara să-l vadă la lucru pe celălalt băiat al lor, jucător la C.F.R. Timișoara. O familie unită, deși locuiește în trei orașe.

● Frumoasă policromie pe stadionul din Arad : U.T.A. era echipată în albroșu, portarul **Iorgulescu** arbora un frumos tricou verde, în timp ce Sportul studențesc s-a prezentat în bleu și negru.

● Debut de bun augur al lui **Broșovschi** în funcția de căpitan de echipă la U.T.A. Nu numai că, duminică, 11-le arădean a jucat bine, dar a reușit și o victorie care l-a propulsat pe locul al 15-lea, scăpînd de lanterna roșie.

● **Nu putem înțelege de ce clubul Steagul roșu nu solicită ajutorul miliției pentru a interzice accesul persoanelor turbulente chiar în spatele băncilor echipei oaspete pe stadionul Tineretului. La partida cu Jiul, asemenea elemente certate cu etica și disciplina, s-au comportat inadmisibil, insultîndu-i pe cei care se aflau pe marginea terenului, în timp ce reprezentanții organelor de miliție priveau candid la desfășurarea meciului.**

● O fază... aplaudată în min. 26 al întîlnirii U.T.A. — Sportul studențesc : **Sima** (care duminică 's-a comportat bine), aflat pe postul de atacant central stînga l-a deschis impecabil pe... **Sima,** pe extrema stîngă !

● Publicul brașovean a avut emoții la începutul partidei văzînd că din formația favorită lipsește „îngerul păzitor", **Adamache.** Deși titularul a fost pe tușă (o acută criză de sciatică), înlocuitorul acestuia, tînărul, talentatul și excelent dotatul din punct de vedere fizic, **Purcaru,** și-a făcut pe deplin datoria.

● Singurul jucător din echipa Stelei care ar fi meritat să iasă cu capul sus, în ciuda înfrîngerii, era portarul Haidu. El apărase magistral, micșorînd pe cît a fost posibil dimensiunile înfrîngerii. Și totuși **Haidu,** la sfîrșitul partidei, părăsea stadionul cu capul plecat, înciudat pe colegii lui. Ne-a făcut doar un semn discret din umeri, dîndu-ne a înțelege că **așa se întîmplă cînd dovedești ușurință și neseriozitate pe terenul de fotbal.**

● Pe foaia de arbitraj a partidei Steagul roșu — Jiul, ca și ziariștilor, de altfel, în formația Jiului a fost anunțat ca fundaș central stînga **Georgescu.** Acesta a fost, însă, înlocuit chiar în momentul cînd echipa din Valea Jiului se pregătea să intre în teren, prin tînărul **Luca.** Motivul ? **Georgescu** a acuzat în ultimul moment o întindere musculară.

● Într-un meci de tensiune, încărcat cu multe vociferări, obstrucții și faulturi repetate, în meciul de la Ploiești, două flori — **Ciupitu** și **Rișniță.** În final, cei doi aveau să-și strîngă mîinile, la centrul terenului, acolo unde „duelul verbal" **Cringașu — Neagu** continua în aceeași termeni nesportivi ca și în timpul jocului...

● Cam de prin minutul 65—70 al partidei de la Arad, **Ghiță** (U.T.A.) a început să-și facă încălzirea. Tribunele se întrebau în șoaptă : cine va fi înlocuit ? Domide ? Dar textiliștii au încheiat partida în aceeași alcătuire în care o începuseră. După meci, antrenorul **Toma Jurcă** dezlega misterul: **„De fapt, n-am vrut să înlocuiesc pe nimeni. Dar întotdeauna, spre finalul meciurilor, vreau să am un jucător încălzit, apt să intre, la nevoie, în teren. M-am gîndit la Ghiță, pentru că el poate juca și în linia de mijloc, și în atac. Odată, la un meci, mi s-a accidentat un băiat și înlocuitorul nefiind pregătit, mi-a adus un foarte slab aport. Și de atunci m-am învățat minte".**

TG. MUREȘ. Naghi jubilează ! Cu acest prim gol echipa locală a luat conducerea. Față din meciul A.S.A. — Universitatea Craiova, 3—1. Foto : Ion MIHĂICĂ

ECHIPA ETAPEI

● ILIEȘ

● LUPU ● GEORGEVICI ● RÎȘNIȚĂ ● POJONI ● ȚEGEAN ● REDNIC

● AXENTE ● DOBRIN ● MUREȘAN ● FLOREA

ECHIPA CAMPIONATULUI, de la o etapă la alta

COSTAȘ (85)

ANGHELINI (85) ANTONESCU (81) VLAD (85) CZAKO (79)

DUMITRU (86) BELDEANU (85)

TĂNASE (79) LAȚA (81) OBLEMENCO (83) FLOREA (79)

● Foarte mulți foști „progresiști" la Sportul studențesc. Mai întîi jucătorii **Tănăsescu, M. Sandu, I. Constantin, Kassai** și **Măndoiu,** apoi doi dintre conducătorii clubului, **G. Banciu** și **L. Colceriu.** De curînd și medicul **N. Stănescu** a trecut în tabăra studenților.

● Cîteva foarte scurte amănunte de la meciul de tineret-rezerve **C.F.R. Cluj — Politehnica Timișoara.** A fost o partidă plăcută, cu un ritm destul de rapid, în care gazdele au înscris în primele minute singurul gol al meciului, iar oaspeții au alergat restul de mai bine de 80 de minute după egalare — pe care ar fi meritat-o, de altfel. Arbitrajul lui **Tiberiu Vass** (Oradea) extrem de corect și competent, lucru pe care, însă, din păcate, îl considerăm numai o... excepție fericită de la nivelul arbitrajelor din competiția cadeților. Și un ultim fapt — foarte neplăcut. Arătîndu-i-se, în ultimele minute ale meciului — cartonașul roșu al eliminării de pe teren, în urma unui fault voluntar și foarte violent, timișoreanul **Bojin** a avut proasta inspirație de a smulge bucățica de plastic din mîna arbitrului, pe care a rupt-o sub văzul tuturor! Spunem „proasta inspirație" pentru că sîntem convinși că — în urma ședinței de la Comisia de disciplină — lui **Bojin** i se va da un răgaz bunicel pentru a reflecta la oportunitatea gestului său !

● Timișoreanul **Jivan** a reușit la Cluj o partidă foarte bună, făcînd ca datele sale biografice să circule prin toată tribuna (**„Îl știu mai de mult : are 21 de ani și a venit de la C.F.R. Arad"**). Se pare că nu este pentru prima dată... Totuși, o singură dată a greșit portarul lui „Poli" la Cluj, dar a fost... suficient: în minutul 51, atunci cînd **Adam,** înfiltrat pe partea stîngă, a schițat o centrare spre mijlocul careului, spre care **Jivan** a plecat fără să stea pe gînduri... **Adam** a șutat spre plasă, **Jivan** s-a întors în aer, a mai atins mingea cu piciorul, dar era prea tîrziu...

● Despre superba galerie timișoreană s-a mai scris și, asta foarte sigur, se va mai scrie. Noi nu vom adăuga decît că și la Cluj, cei „numai" 100—150 de studenți au făcut o excelentă impresie celor din tribunele stadionului C.F.R. Timișorenii n-au supărat pe nimeni, și-au încurajat mereu echipa (chiar și în clipa consecutivă golului...), producînd admirație și... invidie.

● Cu toate că din lotul lor absenta unul dintre titulari, **Atodiresei** — accidentat în meciul cu Steagul roșu — jucătorii reșițeni manifestau mult optimism înaintea partidei de la Iași. Și, ca aproape întotdeauna, unul dintre cei mai încrezători în șansele C.S.M.-ului era internaționalul **Beldeanu,** care ne spunea: **„Azi, nu vom pierde. Pentru că, sînt sigur, nu vom primi nici un gol. Să vedem dacă vom reuși să marcăm noi".** Este foarte adevărat, reșițenii nu au primit gol, dar nici nu au înscris. Cu toate că puteau să o facă, mai ales spre sfîrșitul partidei dacă ar fi insistat mai mult în atac. N-au făcut-o însă deoarece s-au mulțumit cu jumătăți de măsură.

● Kiss, fundașul reșițenilor, a stabilit la Iași o... performanță rară ! La un atac al echipei gazdă a degajat atît de puternic balonul în afara terenului încît acesta s-a dus cu boltă peste tribune, poposind în curtea unei case din apropierea stadionului. Întîmplarea aceasta l-a supărat foarte mult pe... **Reinhardt** care aprecia că faza nu reclama o astfel de rezolvare penibilă pentru un jucător de Divizia A.

● Un gest care a devenit obișnuit pentru un antrenor ca **Ilie Oană.** Este vorba de faptul că duminică, deși echipa sa a pierdut un punct prețios pe teren propriu, a considerat că arbitrajul prestat de **N. Petriceanu** merită felicitările de rigoare. Ceea ce a și făcut în minutul 92.

● Înaintea partidei cu Steaua, pe culoarele stadionului „23 August", **Prepurgel** ne mărturisea următoarele : **„Dacă Dobrin va juca la cota ambițiilor cu care obișnuiește să evolueze în Capitală, cred că nu vom părăsi gazonul învinși".** Cum **Dobrin** a făcut cam tot ce știe în materie de fotbal și cum Steaua a ripostat atît de slab, anticipările lui **Prepurgel** au fost depășite...

● Am numărat cel puțin 10—15 persoane care, după încheierea meciului C.F.R. — „Poli.", au venit la cabine pentru a-l felicita pe antrenorul dr. **C. Rădulescu** și pe jucătorii clujeni. C.F.R. cîștigase meritat, dar dominarea timișoreană din finalul meciului produsese tuturor mari emoții !

● După meciul cu Rapid, în tabăra ploieștenilor, cel mai abătut jucător era **Ciupitu,** cel care fusese... cel mai bun din teren : **„Astăzi părinții mei sărbătoresc 25 de ani de căsnicie, și tare aș fi vrut să toastez și eu evenimentul acesta important cu o victorie !"...**

MECIURILE ETAPEI A XII-a

● Sîmbătă (3 noiembrie)

Reșița :	C.S.M.	— DINAMO
Craiova :	UNIVERSITATEA	— C.F.R. CLUJ
București :	RAPID	— U.T.A.

● Duminică (4 noiembrie)

Timișoara :	POLITEHNICA	— STEAGUL ROȘU
Tg. Mureș :	A.S.A.	— PETROLUL
București :	SPORTUL STUD.	— F. C. CONSTANȚA
Pitești :	F. C. ARGEȘ	— POLITEHNICA IAȘI
Cluj :	„U"	— STEAUA
Petroșani :	JIUL	— S. C. BACAU

CALITATEA JOCURILOR SUB BAREMUL CERINȚELOR

Dacă noi, cronicarii, cei care am urmărit la fața locului desfășurarea meciurilor, nu ne-am declarat satisfăcuți de nivelul tehnic al confruntărilor acestei „runde" a 11-a (la pagina noastră de radiografie pot fi găsite două „slab"-uri și patru „acceptabile") și pe bună dreptate, deoarece prea puține au fost momentele de fotbal spectaculos, în schimb au existat surprizele de mari proporții, care au făcut și fac din fotbal... regele sporturilor, care au atras atenția iubitorilor fotbalului, devenind subiectul unor aprige discuții.

A fost mai întîi, sîmbătă, sincopa Stelei în fața F. C. Argeșului, pe stadionul „23 August". A venit apoi, duminică, înfrîngerea, fără drept de apel, a lui Dinamo, pe... Dinamo, stadion în incinta căruia „șepcile roșii" puteau cîștiga la un scor mai sever decît cel înscris pe tabela de marcaj, în returul trecut, la Cluj, cînd bucureștenii au cîștigat cu 5—1!

Aceste rezultate surprinzătoare — de altfel întreaga săptămînă fotbalistică trecută a fost plină de exemple grăitoare — au evidențiat un adevăr care ar trebui să dea mult de gîndit celor ce se ocupă de pregătirea echipelor noastre: **INCAPACITATEA ACESTORA DE A RECUPERA** — chiar și atunci cînd joacă pe teren propriu — **PÎNĂ ȘI CEL MAI MIC HANDICAP POSIBIL**, adică un singur gol. Nereușind imediat egalarea, jucătorii — indiferent că fac parte din 11-le lui Dinamo, Steaua sau de la oricare alta dintre divizionarele noastre — își pierd cumpătul, devin nervoși, se fîstîcesc, greșesc copilărește în situații din cele mai simple, demobilizează, încet-încet renunțînd

DUPĂ ETAPA A XI-a, 15 ECHIPE PE O DISTANȚĂ DE 4 PUNCTE!

să mai forțeze, împăcîndu-se cu ideea că totul e pierdut, că nimic nu se mai poate face. Nu credem că-i vorba numai despre puterea lor de luptă. **Cauzele par a fi mult mai adînci, printre ele numărîndu-se și pregătirea psihologică a jucătorilor noștri cărora, „acasă", nu li se admite decît o variantă posibilă — victoria. Și la primul șoc intervine inhibarea totală. După care, automat, urmează degringolada și lunga, nesfîrșita suită a reproșurilor față de acești tineri pe care nimeni nu-i pregătește și pentru eventualitatea că adversarul din ziua respectivă ar putea marca el mai întîi un gol sau chiar două.** Or, o asemenea posibilitate nu numai că nu-i pusă în discuție, dar nici măcar gîndită de cineva la cluburi ca Steaua sau Dinamo, mai ales atunci cînd respectivele echipe evoluează pe terenurile proprii.

Al doilea „eveniment" al etapei l-a constituit înfrîngerea liderului la Tg. Mureș. Universitatea n-a mai putut... sălta și peste al 11-lea val, plătind tribut voiajului la Liège și, îndeosebi, tensiunii permanente la care a jucat majoritatea meciurilor de pînă acum. Undeva, cîndva, trebuia să fie... zguduită și „corabia olteană". S-a întîmplat la Tg. Mureș. Norocul lor, al craiovenilor, a fost însă că și principalii lor urmăritori, dinamoviștii — cei de care se tem cel mai mult — au pierdut pe teren propriu, distanța rămînînd aceeași ca și înainte de primul pahar cu licoarea amară a înfrîngerii. Acum, pericolul principal pentru lider îl constituie F.C. Constanța, care astăzi, la Bacău, își joacă marea sa carte. O victorie a acesteia, indiferent scorul, ar instala echipa lui **Hașoti**, cel puțin pînă duminică, la timona campionatului. Am consemna astfel prima detronare a liderului după o „domnie" de opt etape. N-ar fi singura schimbare notabilă în clasamentul care continuă să „fiarbă". Orice punct cîștigat sau pierdut valorează cît patru-cinci locuri în sus sau în jos. Și e normal să fie așa din moment ce nu mai puțin de 15 echipe sînt înșiruite pe o distanță de patru puncte!

„Runda" a 12-a (3—4 noiembrie) se înscrie în sfera turului cu multe meciuri echilibrate. Foarte greu de găsit soliști siguri în grupul celor nouă partide. Cîteva dintre viitoarele confruntări întrunesc însă suficiente premise pentru a le putea considera ca puncte de atracție ale etapei. Este vorba de **Sportul studențesc — F. C. Constanța, C.S.M. Reșița — Dinamo, „U" Cluj — Steaua, „Poli" Timișoara — Steagul roșu.** Numai de nu s-ar repeta „povestea" de duminica trecută, care — dacă n-ar fi fost cu... surprize — nu ne-ar fi oferit decît foarte, foarte puține elemente de atractivitate.

Laurențiu DUMITRESCU

MARGINALII LA DOUĂ MARI SURPRIZE

MAI MULT DECÎT O ÎNFRÎNGERE...

Nimic nu anunța marea surpriză din etapa a XI-a cînd Steaua a fost făcută K.O. de F. C. Argeș. Ambele protagoniste se prezentau în teren cu tot ceea ce aveau mai bun la ora întîlnirii. O singură excepție o prezenta formația bucureșteană: fundașul **Sătmăreanu** era indisponibil datorită unei stări gripale. Oricum lipsa acestui valoros jucător nu poate motiva usturătoarea înfrîngere pe care echipa lui **Dobrin** a administrat-o steliștilor.

Din capul locului, scorul de 3—0 nu reflectă nici pe departe umilința la care a fost supusă Steaua, marea rușine pe care era s-o pățească, poate unica în istoria acestui club cu frumoase tradiții în fotbalul românesc. Să ne amintim că **Haidu** a fost de două ori magistral, oprind goluri ce păreau iminente, că **Troi** și **Jercan** s-au aflat în poziții excelente de a înscrie, însă șuturile lor au trecut de puțin pe lîngă țintă. Sigur că piteștenii își au dreptul la partea lor de laudă, mai ales acest **Dobrin**, care, fără să forțeze prea mult și fără să fie incomodat de marcajul vreunui adversar (de ce o fi fost atît de liber?) și-a condus coechipierii la o victorie lejeră, am putea spune nevisată, dacă ne referim la dimensiunile și la ușurința cu care a obținut-o.

Cîte nu s-ar putea reproșa formației Steaua, sau, mai bine, cîte nu s-ar putea spune despre deficiențele lor individuale și mai ales despre jocul de ansamblu al unui team cu pretenții, dat fiind faptul că el reprezintă un trecut de prestigiu în fotbalul românesc.

Văzută din afară, această formație, în etapa a XI-a nu a lăsat să se întrevadă acel echilibru al compartimentelor. Dimpotrivă, am asistat la **foarte multe și nepermise gafe ale apărătorilor, începînd cu N. Ionescu care, prin acel autogol, a deschis drumul**

STEAUA

formației oaspe spre victorie; Dumitru și-a pierdut complet busola datorită unei stări de nervozitate cauzată de nereușitele proprii și mai ales ale coechipierilor lui; cvartetul Pantea, Iordănescu, Năstase, Tătaru n-a realizat prea multe lucruri menite să descumpănească compartimentul defensiv al adversarului. Într-un cuvînt, Steaua a evoluat la cele mai scăzute cote de potențial, a făcut poate cea mai slabă partidă din ultimii ani. Evident, judecata noastră pare aspră, dar ea are ca puncte de plecare marea răspundere ce-i revine formației militare și nu numai ei, pe linia contribuției pe care este obligată să o aducă la îmbunătățirea nivelului calitativ al întrecerii competiționale interne.

Dacă facem apel la anii din urmă, o să vedem că observațiile critice asupra evoluției acestei echipe sînt cam tot atît de aspre, ceea ce denotă că fenomenul neîmplinirilor **merită a fi analizat cu toată răspunderea de factorii care doresc să scoată Steaua din anonimatul care o cuprinde, pentru a o relansa, pe bună dreptate, spre locurile de onoare ce ani de-a rîndul le-a ocupat o mare echipă care s-a numit, mai întîi, C.C.A.** Spre edificare iată cîteva titluri apărute în revista noastră: **„STEAUA — O ECHIPĂ ÎN PLINĂ TRANSFORMARE, DAR PE UN LOC CARE NEMULȚUMEȘTE"**, (publicat la 7 ianuarie 1970); **„STEAUA LA ORA STAGNĂRII"** (publicat la 23 decembrie 1970); **„STEAUA — O ECHIPĂ CU PRETENȚII, DAR CAPRICIOASĂ"** (publicat la 19 ianuarie 1972). Toate aceste articole analitice vizau comportarea nesatisfăcătoare a echipei militare în tururile campionatelor ultimelor trei ediții.

În toamna trecută, **Valentin Stănescu**, pe atunci antrenor al formației din Calea Plevnei, arăta că slabele rezultate, neconforme cu valoarea lotului existent la acea dată, rezidă în **„lipsa de interes manifestată în pregătire de mulți dintre jucători!"**.

Oare acum nu este vorba cam tot despre așa ceva?

Stelian TRANDAFIRESCU

PLOIEȘTI. Răducanu culege cu ușurință un balon destinat, probabil, atacantului Pîrvu (talonat de Angelescu). Fază din meciul Petrolul — Rapid, 1—1. Foto : Vasile BAGEAC

BUCUREȘTI. Șutează, din voleu, Dudu Georgescu, dar dinamovistul nu poate învinge vigilența portarului clujean Negru. Fază din meciul Dinamo — „U", 0—1. Foto : Dragoș NEAGU

ACCIDENT, SAU FORMĂ NECORESPUNZĂTOARE?

Desigur, surprizele rămîn în fotbal punctul de atracție. Nici etapa a XI-a a Diviziei A n-a fost lipsită de asemenea rezultate neașteptate. Dar înfrîngerea suferită de Dinamo, chiar în fieful său, a stîrnit comentarii, chiar dacă o victorie a Universității Cluj, la București, nu e un caz unic. Formația clujeană, scăpată în vară de la retrogradare grație măsurii luate de federație de a spori numărul de echipe, are acum o comportare mai bună, concretizată prin poziția în partea superioară a clasamentului (locurile 5—6). **I-a surprins însă pe cei ce urmăresc fotbalul, și mai ales pe cei 10 000 de spectatori prezenți duminică pe stadionul Dinamo, jocul în sine prestat de echipa campioană.** Dacă un neavizat ar fi urmărit partida și n-ar fi știut că e vorba de Dinamo, cu greu ar fi putut bănui că echipa în alb-roșu nu e alta decît campioana țării, clasată azi pe locul 3 și cu intenții de a mai urca o treaptă sau două, acolo unde se află Universitatea Craiova și F. C. Constanța.

Am văzut duminică pe Dinamo cum greu ne-am putea aminti să o mai fi văzut evoluînd. Desigur, există scuza de a-i fi lipsit două din piesele sale de bază, Dumitrache, indisponibil, și Dinu. Ultimul, jucător ale cărei merite le-am evidențiat de atîtea ori, a trebuit să suporte sancționarea unei noi abateri de la programul echipei. Și iată, cu prețul de a pierde jocul, clubul l-a sancționat pe **Dinu** cu credința că acesta va înțelege, în sfîrșit, că indiferent de valoarea sa, trebuie să se integreze în rîndul colectivului și să se supună disciplinei, obligatorie pentru orice jucător.

Dar ce au făcut, în schimb, ceilalți 13 fotbaliști trimiși duminică în teren de antrenorul **Ion Nunweiller**? **Cu excepția lui Dobrău,**

DINAMO

G. Sandu și Lucescu, ceilalți au deziluzionat, n-au putut depăși mediocritatea. Atîta timp cît s-au aflat în teren, **Sătmăreanu II, Deleanu, Lucuță, Pamfil, R. Nunweiller, Fl. Dumitrescu** n-au putut (și nici n-au făcut eforturi) să iasă dintr-un anonimat greu de bănuit. **Dudu Georgescu** s-a văzut vreo 20 de minute, la început, dar apoi a dispărut și el din joc. La mingi foarte ușoare, șutate de la distanță, portarul **Cavai** greșea în mod repetat. Tînărul **Lucuță** a început să se preocupe mai mult de picioarele adversarilor, iar **Pamfil** de deciziile arbitrilor. Eforturile lui **Lucescu**, singulare, s-au arătat a fi zadarnice pentru a impulsiona un atac fără idee de joc și fără vlagă. **Nivelul meciului a fost sub orice critică, cele două echipe acționînd confuz, fără o tactică anume.** Procentul paselor greșite a fost neașteptat de mare iar obstrucțiile, duritățile, mingile trimise la întîmplare n-au lipsit. Dinamo n-a avut nici puterea fizică de a contracara superioritatea oaspeților la acest capitol. Înaintașii au pierdut aproape toate duelurile cu apărătorii clujeni și cele șapte șuturi la poartă, dintre care doar două pe spațiul porții, fiind un bilanț cu totul și cu totul nesatisfăcător. **Radu Nunweiller** a dat din nou semne de oboseală, fapt ce s-a repercutat asupra randamentului, lucidității echipei. Scăderea lui **Nunweiller VI** n-a putut fi suplinită nici de **Sătmăreanu II** și nici de **Pamfil**, ca să nu mai vorbim de indiferența lui **Moldovan**, care devenise molipsitoare.

Care să fie explicația acestei căderi a campionilor? Cele două meciuri grele cu Universitatea Craiova și Atletico Madrid? Să-i fi lăsat resursele fizice pe dinamoviști doar după zece etape? Echipa are în față returul de la Madrid și dacă se va prezenta acolo așa cum a făcut-o duminică, o înfrîngere usturătoare n-ar mira pe nimeni. **Cu eforturi considerabile, Dinamo și-a făcut de-a lungul anilor un palmares. Iată de ce, actualilor săi jucători nu trebuie să le fie indiferentă evoluția în partidele ce vor urma, și mai ales la Madrid, unde vor juca într-o competiție internațională, de prestigiu.**

Constantin ALEXE

PUNCTE DE VEDERE LA DISCUȚIA INIȚIATĂ DE REVISTA „FOTBAL" PE TEMA:

ANTRENORII — LA ORDINEA ZILEI

Prof. ION IONESCU

OPINEZ PENTRU O ȘCOALĂ UNICĂ DE ANTRENORI, EȘALONATĂ PE CATEGORII COMPETIȚIONALE

Tema „Antrenorii la ordinea zilei", supusă dezbaterii de revista „Fotbal", mi se pare deosebit de interesantă și în același timp foarte complexă. Personal consider, referindu-mă la primul aspect al problemei în discuție, că toate cele patru căi de formare a antrenorilor (I.E.F.S., facultățile de educație fizică, școala post-liceală și absolvenții Institutelor de învățămînt superior, în baza unui examen de specialitate) și-au dovedit, mai mult sau mai puțin, viabilitatea. Pentru fiecare dintre acestea există argumente pro și contra fiecare din ele prezintă avantaje și dezavantaje, calități și lipsuri. De aceea, este foarte dificil a spune cu precizie, care anume din cele patru forme organizate de realizare a cadrelor de tehnicieni ai fotbalului nostru — amintite mai înainte — este cea mai bună, cea mai indicată a fi preferată înaintea celorlalte. În schimb, se poate afirma, că, în ansamblul său, **activitatea aceasta de profesionalizare a antrenorilor, pe diferite căi suferă de lipsa unei concepții unitare a materiei predate, de insuficiențele manifestate pe planul valorificării celor mai moderne metode de instruire în domeniul fotbalului de performanță.**

Plecînd de la o astfel de realitate, **mi se pare mai normal a se înlocui toate aceste căi existente de formare a antrenorilor cu una singură, permanentă și sub directa conducere a F.R.F.** Este vorba de **școala de antrenori, cu frecvență obligatorie și cu o durată diferită, în funcție de diversitatea categoriilor competiționale:** un an pentru Divizia A, șase luni pentru Divizia B, trei luni pentru Divizia C și o lună pentru eșalonul județ-oraș. În cadrul acestei școli lecțiile să fie predate numai de foști fotbaliști internaționali, cu experiență și cu frumoase rezultate în activitatea lor profesională. De asemenea, programa școlară trebuie să fie axată pe **o tematică cu caracter practic, de utilitate concretă și nu pe cunoștințe de ordin general și teoretic.** De exemplu, dacă se face, să zicem, psihologie sportivă, să se transmită elevilor numai cîteva noțiuni de bază ale obiectului respectiv, după care tot restul orelor afectate acestuia să fie folosite pentru partea aplicativă a procesului de instruire și jocului competițional.

Candidații pentru școala de antrenori trebuie să îndeplinească condiția de a fi jucat fotbal, indiferent la ce nivel. Rămîn la convingerea că nu este nevoie să fi fost neapărat jucător mare pentru a te realiza ca antrenor de valoare. Opinez, de asemenea, pentru admiterea în rîndurile elevilor acestei școli și a foștilor jucători care nu au la bază studii liceale. Spunînd acest lucru am în vedere faptul că mulți dintre aceia, cu aptitudini certe de a deveni buni antrenori se depărtează de fotbal numai pentru că nu au terminat, din diferite motive liceul, în timp ce alții cu studii superioare, dar fără chemarea necesară exercitării unei astfel de profesii, o îndeplinesc formal, în detrimentul dezvoltării sportului cu balonul rotund.

Strîns legată de problema profesionalizării antrenorilor se impune a fi privită și aceea a clasificării și promovării acestora. După părerea mea, actualele norme de clasificare sînt în contradicție cu realitatea și de aceea puțin operante. Normal ar fi ca — plecînd de la ideea școlii unice de antrenori — eșalonarea inițială pe categorii să fie determinată de durata și rezultatele școlarizării. În continuare, apoi, **antrenorii care vor să promoveze într-o grupă superioară, să fie obligați a-și completa, după un stagiu oarecare de practică, studiile pînă la nivelul categoriei la care aspiră.** De pildă, un antrenor de Divizia B va trebui să mai facă încă șase luni de școală pentru a deveni antrenor de Divizia A. Aceasta mi se pare calea cea mai logică și mai echitabilă de clasificare și promovare, și nu aceea în baza criteriilor formulate de hotărîrea F.R.F. din ianuarie 1972 pe care, de altfel, atît cluburile, cît și antrenorii o eludează, în prezent, cu bună știință, speculîndu-i insuficiențele.

Și fiindcă a venit vorba de cluburi și relația club-antrenor aș vrea să adaug aici că **repartizarea și angajarea este bine să se facă pe bază de ofertă și în raport cu categoria de calificare a tehnicianului respectiv.** Aceasta înseamnă că la o formație de Divizia A nu poate fi angajat decît un antrenor care are absolvită școala de un an, corespunzătoare primului eșalon divizionar. În cazul în care, din diferite motive, se impune la un moment dat „divorțul" între antrenor și club, acesta din urmă să fie obligat a-i asigura celuilalt toate drepturile prevăzute pe durata contractului încheiat.

Cîteva cuvinte acum despre **perfecționarea profesională a antrenorilor. Cred că această mare cerință ar putea fi rezolvată pe două căi: 1. prin organizarea anuală a unui curs de două săptămîni, fără examen final, fără lucrări de control, fără seminarii, ci sub forma unor discuții libere, a unui schimb de experiență în cadrul căruia fiecare să poată învăța din munca practică a colegilor săi de profesie; 2. prin trimiterea la diferite cursuri de specializare în străinătate, a unor antrenori merituoși, care la înapoierea în țară să fie în măsură a aplica, dar a și împărtăși și celorlalți antrenori noutățile pe plan metodic și instructiv la nivelul fotbalului internațional.**

În sfîrșit, problema Colegiului central al antrenorilor. **Mă mențin la părerea că în forma sa actuală acest important organism al F.R.F., compus, ce-i drept, din oameni de fotbal, dar care nu mai activează în fotbal detașați fiind de realitatea competițională, nu-și poate îndeplini așa cum trebuie menirea.** De aceea — și cu aceasta îmi închei seria sugestiilor și a propunerilor — mi se pare mai aproape de adevăr, de rațiunea sa de sfat al tehnicienilor, ca **acest Colegiu central al antrenorilor să fie compus din toți cei 18 antrenori de la cîrma formațiilor din primul eșalon divizionar.** Cu alte cuvinte, să i se atribuie acestui organ obștesc al F.R.F. rolul activ și de răspundere care rezultă din însăși practica competițională, propriu-zisă.

OPRIȚI INDISCIPLINA — FACTOR NOCIV AL CAMPIONATULUI!

ANTRENORII ȘI CONDUCERILE SECȚIILOR AȘTEAPTĂ PASIVI MĂSURILE COMISIEI DE DISCIPLINĂ, DAR MUNCA DE PREVENIRE A ACTELOR NESPORTIVE CINE O FACE ȘI CÎND SE FACE?

Am crezut că etapa nr. 10 a doborît recordul cartonașelor galbene. Tot așa de bine cum am crezut, atunci, că cele 26 de cartonașe-avertisment nu reprezintă decît o excepție. Iată, însă, că jocurile de sîmbătă și duminică s-au apropiat de cifra record, meciul de astăzi de la Bacău avînd șansele teoretice de a stabili o nouă și nedorită performanță. Pentru că în această a 11-a etapă, mai bine zis în cele opt jocuri disputate, **s-au înregistrat nu mai puțin de 24 de cartonașe galbene** ceea ce, dincolo de elementul pur statistic, relevă o atitudine, o stare de spirit care invită **neapărat la meditație și acțiune.**

...Dodu, Mulțescu, Stoian, G. Stan, Tonca (toți de la Jiul), **Anghelini** și **Mateescu** (Steagul roșu) avertizați **într-o singură partidă!** Recordul acesta al etapei a fost amenințat și la Tg. Mureș, acolo unde cinci jucători **(Balaci, Pîslaru, Grigore, Bölöni** și **Marcu)** au fost avertizați pentru diferite neregularități.

Am putea aminti și „schimburile" atît de urîte dintre **Crîngașu** și **Neagu** (la Ploiești), **Sima** și **Leșeanu** (la Arad), nevăzute și... necartonate de arbitrii respectivi, lucruri ce amintesc de „copilăriile" din grădiniță, făcute numai atunci cînd educatorul este cu privirea în altă parte. Lista de duminică ar putea continua, iar, dincolo de nume și cifre, dincolo de durități și vociferări, interesează în primul rînd implicația morală a acestor fapte.

Cum aceste abateri de la regulament, (în special joc dur) nu reprezintă accidente de o etapă, cum ele se repetă și tind să devină manieră de joc, se pune firesc întrebarea: **încotro se va îndrepta campionatul cu un asemenea stil de joc?** Se vor găsi unele explicații, și cu siguranță că au și fost emise, dar trebuie să privim dincolo de interesele de club și subiectivismul fiecărui antrenor sau conducător de echipă. **Lucrul cel mai frapant este lipsa de respect față de adversar și față de public, uitîndu-se că apelul la mijloace rudimentare, la antijoc este foarte riscant pentru fiecare jucător. Iar dincolo de toate, lipsa aceasta de disciplină trădează importante carențe în activitatea educativă desfășurată de cluburile respective, efect vizibil individual, dar cu sursă comună.**

N-am vrea să se creadă că respingem **jocul de angajament**, bărbătesc, jocul acesta care cîștigă vizibil teren în fotbalul internațional. Dar, în majoritatea meciurilor campionatului nostru, se confundă stilul fizic, atletic cu faultul repetat, ceea ce, în ultimă instanță, este un efect al mediocrității jucătorilor respectivi. Între angajamentul necesar fotbalului nostru și duritatea probată, nedorită, în special de ultimele două etape, este o diferență foarte mare care trebuie să dea mult de gîndit. Și aceasta, dincolo de ploaia de cartonașe galbene. Ar fi și aici un punct de discuție. Din relatările cronicarilor noștri am reținut că unii arbitri acordă cu prea multă ușurință avertismente, dar nu mai au curajul să scoată cartonașul roșu, deși, de cîteva ori în ultimele două etape, aceasta era cea mai nimerită soluție. Pentru că o eliminare dictată în limita regulamentului ar frîna, cu siguranță, șirul neregularităților de tot felul. Și, mai ales, ar fi un mijloc eficient.

Ne-am obișnuit uneori să judecăm aspectul disciplinar numai în funcție de... deciziile comisiei de disciplină. **Și în primul rînd secțiile de fotbal respective desfășoară (dacă desfășoară!) activitatea lor educativă numai în funcție de sancțiuni. Dar, care cîte eforturi de prevenire a neregularităților din ultimele etape au fost făcute, privindu-se jocul și maniera echipelor respective dincolo de puncte, eternele puncte?**

Avertismente pentru echipele gazdă, avertismente pentru oaspeți? De aici poate că trebuie să pornim discuția, atunci cînd căutăm elementul primordial al lanțului de slăbiciuni, pe care arbitrii îl sancționează, mai mult sau mai puțin. **„Jucăm în nota care ne-o impun adversarii!"** — ne declara după ultima etapă **Mircea Pascu**, vicepreședintele clubului Jiul. **Sigur, nu e un mod prea nimerit de a discuta capitolul disciplinar al acestui campionat, dar el trădează o VIZIUNE, unde trebuie intervenit cu tăria și consecvența necesară. De la jucători și antrenori, de la președinții secțiilor de fotbal și conducătorii cluburilor respective, de la arbitrii și comisia de disciplină. Toți acești factori de răspundere trebuie să realizeze în primul rînd acel climat favorabil fotbalului, acel fair-play atît de necesar. Și aceasta, în primul rînd, prin prevenirea șirului de neregularități consemnat în ultimul timp.** Ar fi în binele fotbalului nostru care are nevoie de un stil dinamic, de angajament, stil ce nu trebuie confundat cu duritatea, cu obstrucțiile atît de frecvente în această toamnă.

Mircea M. IONESCU

CLUJ. Jivan, portarul timișorenilor a căzut la pămînt, după ce a reușit să devieze în corner șutul puternic al unui atacant ceferist. Fază din meciul C.F.R. — Politehnica Timișoara, 1—2. Foto : Marinel HUZONI

Divizia B

GLORIA BUZĂU, PERFORMERA ETAPEI

Așa cum ne-a obișnuit de la startul întrecerii, în Divizia B avantajul terenului este hotărîtor în înclinarea balanței. **În etapa a XI-a, gazdele au cîștigat 17 partide, una a revenit oaspeților, iar nouă s-au încheiat cu rezultate de egalitate.** Și în ceea ce privește eficacitatea, raportul este net în favoarea localnicilor : **37—14 (11—5** în seria întîi, **9—3** în a doua și **17—6** în a treia).

Performera etapei este **Gloria Buzău**, care, învingînd în deplasare pe o altă pretendentă la șefia seriei I, de data aceasta pe Delta Tulcea, și-a consolidat poziția, luînd un avans de trei puncte față de Știința Bacău și C.S.M. Suceava. Desigur că, partida de duminică dintre Gloria și Știința, este așteptată cu justificat interes de buzoieni. Trecînd de acest obstacol ei se apropie mai mult de titlul onorific de campioană de toamnă.

Ceilalți doi lideri, **Chimia Rm. Vîlcea** (seria II-a) și **Olimpia Satu Mare** (seria a III-a) au „remizat" cu Metalul București și, respectiv, Metalurgistul Cugir. Dacă vîlcenii au realizat egal pe propriul teren, în fața unei echipe ce dorește să revină pe primul plan al întrecerii, în schimb, Olimpia a terminat la egalitate cu deținătoarea ultimului loc. Aceasta a jucat timp de 60 de minute în 10 oameni, întrecînd deseori limitele sportivității. Datorită acestui rezultat de egalitate, în partea superioară a clasamentului seriei a III-a, șase echipe sînt departajate doar de două puncte !

În subsolul clasamentelor, într-o situație mai dificilă se găsesc **Progresul București**, **Minerul Motru** (ambele din seria a II-a) și **Metalurgistul Cugir** (seria a III-a), care au pierdut contactul cu plutoanele respective.

FIECARE REPRIZĂ, CU ISTORICUL EI

CARAIMANUL BUȘTENI — C.S.M. SUCEAVA 2—1 (2—1)

AU MARCAT : Șovăială **(min. 14)**, Wisowski **(min. 23)**; Mirăuță (min. 37).

CARAIMANUL: IONIȚĂ — Ghiorma, Constantinescu, MILU, GATEȘ — Trifu, Zangor (min. 77 : Dumitru) — Șovăială, Postolache, WISOWSKI (min. 64 : Gagenel), Petrache. C.S.M. : E. Petcu — Nicoia (min. 77 : Boghiu), Crăciunescu, Iancu, SELIMESY — M. Petcu (min. 54 : ENACHE), MIRĂUȚĂ — Gălățeanu, C. POPESCU, Gherini, Suciu.

A arbitrat excelent Gh. Popovici (București).

În superbul decor al stadionului din Bușteni, sub soarele blînd al ultimei duminici, am văzut un meci curat, cu o istorie distinctă pentru fiecare din cele două părți ale sale. Prima — anostă, cu Caraimanul atacînd simplu, cu sucevenii în rol de sparring-partener. Ofensiva săracă în fantezie a gazdelor le aduce, totuși, două goluri, pe care constiința portarului Petcu nu le va uita ușor : min. 14 — Petrache șutează sec de la 14 m lateral, Petcu, surprins, plonjează, dar nu reține balonul și Șovăială înscrie. Deplinește o formalitate : **min. 23 — același Șovăială centrează cu boltă, suceveanul sare defectuos, iar Wisowski trimite sigur în plasă.** Oaspeții își mai revin apoi din toropeală și, în min. 37, Popescu „croșetează" un balon, pasează exact lui Mirăuță, care înscrie. Repriza secundă — diametral opusă, mult mai frumoasă. C.S.M. este parcă o altă echipă. Și, își spun cuvîntul antrenorii! Cornel Toacă, care știe că nu are o „trupă" grozavă, lipsit și de trei titulari (accidentați), se „agață" de scor : închide orice portiță spre propriul careu, retrăgîndu-l ca fundaș dreapta pe Petrache ; P. Moldoveanu îl introduce pe rapidul Enache, trimite la mijloc cuplul Mirăuță—Popescu, de aici plecînd aproape toate acțiunile (în special ultimul joacă excelent), dar Suciu e, la propriu, un vîrf fals, și nu se sesizează că prin stînga apărării formației gazdă e foarte greu de trecut, majoritatea atacurilor purtîndu-se aici și nu pe partea opusă, pentru că Petrache e, totuși, înaintaș. Și, așa, sucevenii duc un asalt continuu, dar sortit nereușitei, golul pluteste, vine, dar... din ofsaid, cum just apreciază tușierul Mihai Crutescu.

Geo RAEȚCHI

MULTE OCAZII — UN SINGUR GOL

AUTOBUZUL BUCUREȘTI — Ș.N. OLTENIȚA 1—0 (1—0)

A MARCAT : Stroe **(min. 21)**.

AUTOBUZUL : Matache — Zamfir (min. 46 : Pandele), G. IONESCU, Țicheli, Ștefan — Cătoi, PETRE VICTOR — STROE, FIRETEANU, Rentea, Tiniche.

Ș. N. OLTENIȚA : GRĂDIȘTEANU — Păunescu, RATCU, Dima, Viciu — PATRACLI (min. 70 : Meluță), Fildiroiu — Enculescu, Nițu, Răducanu, FULGER.

A arbitrat foarte bine Andronic Pilosian **(Constanța)**.

Timpul frumos, gazonul excelent, parcă au obligat cele două echipe să practice un fotbal de calitate, apreciat de numerosii spectatori aflați în tribună. **A fost o partidă dîrză, disputată în limitele deplinei sportivități, fiecare formație căutînd să-și apropie victoria. Au învins, pînă la urmă, bucureștenii și asta datorită jocului excelent al mijlocașului exdinamovist Petre Victor, jucătorul care a deposedat sau a pasat cu inteligență pe tot terenul.** Avînd un spate asigurat (Petre Victor), de unde pasele curgeau cu nemiluita, atacul bucureștean (mai puțin Rentea, lipsit de mobilitate și inspirație) a hărțuit continuu apărarea oaspeților.

Formația din Oltenița a jucat curajos, desclis, impunînd jocului său o tentă ofensivă, dar Răducanu, Enculescu sau Nițu s-au complicat prea mult în fazele de finalizare.

Cei care încep mai bine partida sînt oaspeții, care pun în pericol poarta apărată de Matache. Bucureștenii pun, încet, încet stăpînire pe joc și ocaziile de gol încep să abunde la poarta lui Grădișteanu. **În min. 21, Tiniche îl depășește pe Păunescu și centrarea sa este reluată în plasă de Stroe.** Acest gol s-a dovedit a fi pînă la urmă și singurul al partidei, dar nu este mai puțin adevărat că mai puteau surveni și altele. Amintim aici cele două bare ale gazdelor (Petre Victor și Rentea) din finalul partidei.

PAVEL PEANA

ORĂDENII AU EXCELAT ÎN... DURITĂȚI

CORVINUL HUNEDOARA — F.C. BIHOR 1—0 (1—0)

A MARCAT : Cojocaru **(min. 6)**.

CORVINUL : Baumgartner — COICULESCU, STAN, Cîrlea, MERCEA — URMEȘ, LAZĂR — NANOS, COJOCARU, Csergö, OLOGU (min. 74 : Radu).

F. C. BIHOR : ALBU — Sărac, Lucaci, Naghi, P. Nicolae — Bedea, DĂRĂBAN — Matei (min. 32 : Cociș), Tamaș, FLORESCU, Hădărean (min. 64 : Zimbos).

A arbitrat foarte bine K. Ghemigean — **București.**

Greu, foarte greu au reușit hunedorenii să se impună în fața fotbaliștilor din orașul de pe Criș. Ne așteptam, evident, ca poziția fruntașă pe care o ocupau în clasament cele două echipe să ne ofere un fotbal de calitate. Dar nu a fost așa. **Cele două combatante s-au angajat, chiar din start, într-un joc de uzură, presărat cu duritățI, latura tehnică și spectaculară fiind lăsate pe planul al doilea.**

Hunedorenii au început bine partida, inițiind cîteva acțiuni la poarta adversă. În minutul 6, de altfel, ei au marcat unicul gol al partidei, dintr-o fază fixă : **Ologu a fost faultat de Sărac la marginea careului de 16 m, lovitura fiind executată impecabil de fundașul Mercea** (care avea să fie cel mai bun jucător de pe teren), **înalt, cu boltă, în careu, de unde Cojocaru, venit în viteză, a reluat, splendid, cu capul, din plonjon, sub bară.**

Ce a urmat, cu greutate se poate numi fotbal. **Am asistat la „intrări" foarte tari ale apărătorilor orădeni și continuate cu altercații între jucători (Coiculescu - Hădărean, Florescu-Stan și, mai ales, Sărac-Ologu).** Tonul acestor neregularități l-au dat oaspeții (și în special **Sărac**), care au practicat un joc de intimidare a adversarilor, obligîndu-l, astfel, pe conducătorul partidei să scoată din buzunar, de mai multe ori, cartonașul galben.

Cu o asemenea tactică, de intimidare, F.C. Bihorul a încercat să evite înfrîngerea, să „ciupească" un punct. Este reprobabil și faptul că, în unele situații, așa cum am arătat mai înainte, localnicii s-au angrenat în acest joc obstrucționist, fără orizont. Dacă ei se preocupau mai mult de joc, atunci diferența de goluri ar fi fost mai mare.

AUREL PAPADIE

REZULTATE ● CLASAMENTE ● ETAPA VIITOARE

SERIA I

Petrolul Moinești	— Constructorul Galați	2-1 (1-0)
F. C. Galați	— Metalul Mija	1-0 (1-0)
Progresul Brăila	— C.F.R. Pașcani	0-0
Metalul Plopeni	— C.S.U. Galați	2-1 (1-1)
Știința Bacău	— Celuloza Călărași	3-1 (1-0)
Caraimanul Bușteni	— C.S.M. Suceava	2-1 (2-1)
Ceahlăul P. Neamț	— Viitorul Vaslui	0-0
Oțelul Galați	— Victoria Roman	1-0 (0-0)
Delta Tulcea	— Gloria Buzău	0-1 (0-0)

1. GLORIA BUZĂU	11	8	2	1	21— 7	18
2. ȘTIINȚA Bacău	11	6	3	2	20—12	15
3. C.S.M. Suceava	11	7	1	3	19—12	15
4. METALUL Plopeni	11	6	2	3	19—11	14
5. DELTA Tulcea	11	5	3	3	14—10	13
6. PROGRESUL Brăila	11	4	3	4	14— 8	11
7. METALUL Mija	11	5	1	5	12—12	11
8. F. C. Galați	11	4	3	4	8— 8	11
9. CONSTRUCTORUL Galați	11	4	2	5	14—13	10
10. CARAIMANUL Bușteni	11	4	2	5	12—17	10
11. CEAHLĂUL Piatra Neamț	11	4	1	6	9—11	9
12. C.F.R. Pașcani	11	1	7	3	8—10	9
13. CELULOZA Călărași	11	3	3	5	11—17	9
14. PETROLUL Moinești	11	3	3	5	10—18	9
15. OȚELUL Galați	11	4	1	6	12—21	9
16. VIITORUL Vaslui	11	2	5	4	9—18	9
17. C.S.U. Galați	11	3	2	6	13—13	8
18. VICTORIA Roman	11	3	2	6	7—14	8

Victoria Roman — Viitorul Vaslui, C.S.M. Suceava — Progresul Brăila, Celuloza Călărași — Petrolul Moinești, Constructorul Galați — Delta Tulcea, Metalul Mija — Metalul Plopeni, Ceahlăul P. Neamț — Oțelul Galați, C.S.U. Galați — C.F.R. Pașcani, Gloria Buzău — Știința Bacău, Caraimanul Bușteni — F. C. Galați.

SERIA A II-a

Chimia Rm. Vîlcea	— Metalul București	2-2 (1-1)
Dinamo Slatina	— Minerul Motru	1-0 (0-0)
Tractorul Brașov	— C.S.M. Sibiu	0-0
Carpați Brașov	— Electroputere Craiova	2-0 (0-0)
C.S. Tîrgoviște	— Progresul București	1-0 (0-0)
Metalul Dr. Tr. Sev.	— Flacăra Moreni	1-0 (0-0)
Nitramonia Făgăraș	— Metrom Brașov	1-1 (0-1)
Autobuzul București	— Ș. N. Oltenița	1-0 (1-0)
Dunărea Giurgiu	— Gaz metan Mediaș	0-0

1. CHIMIA RM. VÎLCEA	11	8	2	1	21— 7	18
2. TRACTORUL Brașov	11	6	3	2	15— 9	15
3. C.S.M. Sibiu	11	5	4	2	9— 8	14
4. METALUL Drobeta Tr. Sev.	11	6	1	4	9—10	13
5. C. S. Tîrgoviște	11	5	2	4	15—10	12
6. FLACĂRA Moreni	11	5	2	4	18—14	12
7. ELECTROPUTERE Craiova	11	4	3	4	16—11	11
8. GAZ METAN Mediaș	11	3	5	3	13—10	11
9. ȘANTIERELE NAVALE Oltenița	11	4	3	4	14—14	11
10. METALUL București	11	4	2	5	13—11	10
11. CARPAȚI Brașov	11	5	0	6	12—13	10
12. DUNĂREA Giurgiu	11	3	4	4	8—11	10
13. AUTOBUZUL București	11	3	4	4	11—15	10
14. DINAMO Slatina	11	3	4	4	10—16	10
15. NITRAMONIA Făgăraș	11	2	5	4	14—16	9
16. METROM Brașov	11	3	3	5	9—14	9
17. PROGRESUL București	11	2	3	6	7—14	7
18. MINERUL Motru	11	3	0	8	8—19	6

C.S.M. Sibiu — Carpați Brașov, Metrom Brașov — Dunărea Giurgiu, Progresul București — Dinamo Slatina, Flacăra Moreni — Ș. N. Oltenița, Minerul Motru — Autobuzul București, C. S. Tîrgoviște — Nitramonia Făgăraș, Metalul Drobeta Tr. Severin — Chimia Rm. Vîlcea, Metalul București — Electroputere Craiova, Gaz metan Mediaș — Tractorul Brașov.

SERIA A III-a

Unirea Arad	— Arieșul Turda	3-0 (2-0)
Olimpia Oradea	— Minerul Baia Mare	2-2 (1-1)
Metalurgistul Cugir	— Olimpia Satu Mare	2-2 (0-1)
Ind. sîrmei C. Turzii	— U.M. Timișoara	1-1 (0-0)
C.F.R. Timișoara	— Mureșul Deva	2-0 (0-0)
Corvinul Hunedoara	— F. C. Bihor	1-0 (1-0)
Gloria Bistrița	— Minerul Anina	3-1 (2-0)
Minerul Cavnic	— Vulturii Tex. Lugoj	1-0 (0-0)
Victoria Carei	— Textila Odorhei	2-0 (1-0)

1. OLIMPIA SATU MARE	11	5	5	1	11— 5	15
2. VICTORIA Carei	11	6	2	3	18—10	14
3-4. CORVINUL Hunedoara	11	6	2	3	11— 7	14
UNIREA Arad	11	6	2	3	19—15	14
5. F.C. BIHOR Oradea	11	6	1	4	14— 7	13
6. INDUSTRIA SÎRMEI C. Turzii	11	5	3	3	16— 9	13
7. MINERUL Anina	11	5	2	4	15—14	12
8. UZINELE MECANICE Timișoara	11	5	2	4	11—12	12
9. GLORIA Bistrița	11	5	1	5	16—14	11
10. MUREȘUL Deva	11	4	3	4	10—10	11
11. ARIEȘUL Turda	11	5	1	5	13—16	11
12. VULTURII TEXTILA Lugoj	11	4	2	5	10—14	10
13. MINERUL Baia Mare	11	3	3	5	14—14	9
14. C.F.R. Timișoara	11	4	1	6	10—14	9
15. MINERUL Cavnic	11	4	1	6	13—19	9
16. TEXTILA Odorhei	11	3	2	6	11—16	8
17. OLIMPIA Oradea	11	2	4	5	11—16	8
18. METALURGISTUL Cugir	11	1	3	7	8—19	5

Textila Odorhei — Minerul Cavnic, Metalurgistul Cugir — C.F.R. Timișoara, Olimpia Oradea — Ind. sîrmei C. Turzii, Vulturii Textila Lugoj — Corvinul Hunedoara, Minerul Baia Mare — Arieșul Turda, Victoria Carei — Minerul Anina, U.M. Timișoara — F. C. Bihor, Mureșul Deva — Unirea Arad, Olimpia Satu Mare — Gloria Bistrița.

CLASAMENTUL GOLGETERILOR

● SERIA I ●

9 GOLURI : **Rădulescu** (Metalul Plopeni) ;

8 GOLURI : **Toma** (Gloria Buzău) ;

7 GOLURI : **Stan** (Gloria Buzău) ;

5 GOLURI : **Rontea** (Metalul Mija), **Gherini** (C.S.M. Suceava), **Nedelcu** (Gloria Buzău), **Wisowski** (Caraimanul Bușteni), **Nica** (Celuloza Călărași), **Alexe** — 2 din 11 m (Metalul Plopeni) ;

4 GOLURI : **Săvulea**, Stroie (Știința Bacău), **Marinescu** (C.S.U. Galați), **I. Gheorghe** (C.F.R. Pașcani), **Tiris** (Oțelul Galați), **Ioniță** (Constructorul Galați), **Ologu, Savancea** — 3 din 11 m (Progresul Brăila) ;

3 GOLURI : **Costea** (Celuloza Călărași), **Florea, Lăscăr** (Petrolul Moinești), **Gălățeanu** (C.S.M. Suceava), **Rugiubei, Grosaru, Panait** — 1 din 11 m (Știința Bacău), **Răuț, Stoicescu** (Delta Tulcea), **Apetrei** (Ceahlăul P. Neamț), **State** (Oțelul Galați), **Neacșu** (Victoria Roman), **Constantin** (Viitorul Vaslui).

● SERIA A II-a ●

7 GOLURI : **Petrescu** (Flacăra Moreni), **Gojgaru** (Chimia Rm. Vîlcea) ;

6 GOLURI : **Zamfir** (Dinamo Slatina), **Sava** (C. S. Tîrgoviște) ;

5 GOLURI : **Moraru** (Gaz metan Mediaș), **Gherghe** (Tractorul Brașov), **Gane** (Metrom Brașov) ;

4 GOLURI : **Cojocaru II** (Dunărea Giurgiu), **Iordache** (Chimia Rm. Vîlcea), **Feher** (Nitramonia Făgăraș), **Răducanu** (Ș. N. Oltenița), **Serfözö** (C.S.M. Sibiu), **Trăznea** (Tractorul Brașov), **Iacob** (Carpați Brașov), **Pelea, Mincioagă** (Electroputere Craiova), **Sumulanschi** (Metalul București) ;

3 GOLURI : **Drăgoi, Filip** (Nitramonia Făgăraș), **Rădoi** (Gaz metan Mediaș), **Gruia** (Flacăra Moreni), **Georgescu** (Metalul București), **Enculescu** (Ș. N. Oltenița), **Manea** (Minerul Motru), **Haidu** — 1 din 11 m (Chimia Rm. Vîlcea), **Bondrea** — 1 din 11 m (Electroputere Craiova).

● SERIA A III-a ●

8 GOLURI : **Ciocan** (Gloria Bistrița) ;

7 GOLURI : **Hațeganu** (Ind. sîrmei C. Turzii) ;

6 GOLURI : **Colnic** (F. C. Bihor), **Trifu** — 2 din 11 m (Minerul Cavnic) ;

5 GOLURI : **Laszlo I** (Textila Odorhei), **Budai, Vancea** — 2 din 11 m (Victoria Carei), **Steiner** (Olimpia Oradea), **Moldovan** (Minerul Baia Mare) ;

4 GOLURI : **Kukla** (Unirea Arad), **Silaghi** (Mureșul Deva), **Naghi** (Victoria Carei), **Zimer, Macai** (Minerul Anina), **Munteanu** (Arieșul Turda), **Dărăban** — 2 din 11 m (F. C. Bihor), **Both** — 2 din 11 m (Olimpia Satu Mare) ;

3 GOLURI : **Șchiopu** (Mureșul Deva), **D. Mocanu** (Ind. sîrmei C. Turzii), **Milnă** — 2 din 11 m (Arieșul Turda), **Dumitru** — 2 din 11 m (Vulturii Textila Lugoj), **Gocan** — 2 din 11 m (Gloria Bistrița), **Regep** — 2 din 11 m (U. M. Timișoara), **Mathe** — 1 din 11 m (Minerul Anina), **Libra** (Olimpia Satu Mare).

BUCUREȘTI. — Atac al gazdelor respins de apărarea oaspeților. (Fază din meciul Autobuzul — București — Ș. N. Oltenița 1—0)

Foto : **Paul ROMOȘAN**

PRIMELE REZULTATE ALE TURULUI SECUND ÎN CUPELE EUROPENE INTERCLUBURI

„RĂZBUNAREA" ECHIPELOR MICI

Cîteva concluzii extrem de interesante pot fi trase după meciurile disputate cu o săptămînă în urmă în cadrul competițiilor europene intercluburi. Mai întîi, se poate vorbi de o adevărată hecatombă a formațiilor pe care pînă acum eram obișnuiți să le numim mari. Într-adevăr, privind numai rezultatele, se desprinde cu ușurință că pentru manșa a doua cîteva formații mai puțin cunoscute sînt foarte bine plasate în vederea calificării în turul al treilea. De pildă, în Cupa campionilor europeni, rezultatul cel mai surprinzător l-a înregistrat Dynamo Dresda, cu toate că a fost lipsită de trei dintre jucătorii săi de bază. Cele trei goluri marcate la München pot fi de... aur pentru partida retur. Alături de Dynamo, cel mai surprinzător rezultat ni se pare acela înregistrat de puțin cunoscuta campioană a Danemarcei, Vejle Copenhaga. După ce a eliminat pe deținătoarea titlului anterior, F.C. Nantes, iată că, acum, Vejle a ținut în șah, chiar la Glasgow, pe celebra și redutabila Celtic. Foarte bine plasate pentru retur, se dovedesc și T.S.K.A. Sofia (care a pierdut foarte greu în fața lui Ajax) și Ujpesti Dozsa. Acel 1—1 înregistrat de formația budapestană pe stadionul Luz, din Lisabona, în compania Benfică, demonstrează pe lîngă lipsa de formă a echipei lui Eusebio și revirimentul campioanei Ungariei.

Dar sînt și alte echipe altădată lăudate care au avut o comportare sub așteptări. De pildă, în Cupa cupelor, Glasgow Rangers, care a pierdut ca și Atletico Bilbao, la un scor de forfait. În schimb, Malmö F.F., P.A.O.K Salonic, Rapid Viena au obținut „cifre" neașteptat de bune.

Aceeași constatare și pentru Cupa U.E.F.A. în care mai puțin cunoscutele Ipswich Town, Admira Wacker Viena, Lokomotive Leipzig, B.K. 03 Copenhaga, au înregistrat rezultate care le pot fi hotărîtoare pentru calificare.

Alături de această „răzbunare" a echipelor cu o carte de vizită mai puțin răsunătoare, să notăm startul bun luat de reprezentantele fotbalului maghiar Ujpesti și Honved, care, alături de cele ale soccerului austriac, Rapid și Admira, nu au cunoscut înfrîngerea. De asemenea, aplauze și pentru formațiile din Danemarca. Rezultatele lor dovedesc că în această țară mică se joacă, totuși, un fotbal bun. În schimb, declinul formațiilor italiene continuă și în această etapă a competițiilor europene. Se spunea că eliminarea cunoscutelor Juventus, Internazionale și Fiorentina, în primul tur, s-a datorat faptului că în Italia campionatul încă nu începuse. Iată, de data asta, campionatul este în plină desfășurare...

Dar să așteptăm și rezultatele din meciurile retur, programate pentru data de 7 noiembrie.

CUPA CAMPIONILOR EUROPENI

Benfica Lisabona	— Ujpesti Dozsa Bud.	1-1
Celtic Glasgow	— Vejle B. K. Copenhaga	0-0
Spartak Trnava	— Zaria Voroșilovgrad	0-0
Steaua roșie Belgrad	— F. C. Liverpool	2-1
F. C. Bruges	— F. C. Basel	2-1
DINAMO BUCUREȘTI	— Atletico Madrid	0-2
Ajax Amsterdam	— T.S.K.A. Sofia	1-0
Bayern München	— Dynamo Dresda	4-3

CUPA CUPELOR

Olimpique Lyon	— P.A.O.K. Salonic	3-3
F. C. Zürich	— Malmö F. F.	0-0
Beroe Stara Zagora	— Atletico Bilbao	3-0
F. C. Sunderland	— Sporting Lisabona	2-1
A. C. Milan	— Rapid Viena	0-0
Borussia M. Gladbach	— Glasgow Rangers	3-0
Brann Bergen	— Glentoran Belfast	1-1
Banik Ostrava	— F. C. Magdeburg	2-0

CUPA U.E.F.A.

O.G.C. Nice	— Fenerbahce Istanbul	4-0
Olimpique Marseille	— F. C. Köln	2-0
Leeds United	— Hibernian Edinburg	0-0
Ipswich Town	— Lazio Roma	4-0
V.f.B. Stuttgart	— Tatran Presov	3-1
Fortuna Düsseldorf	— Admira Wacker Viena	1-2
Lokomotive Leipzig	— Wolverhamp. Wanderers	3-0
Lokomotiv Plovdiv	— Honved Budapesta	3-4
Feyenoord Rotterdam	— Gwardia Varșovia	3-1
Dinamo Kiev	— B.K. 03 Copenhaga	1-0
Dinamo Tbilisi	— O.F.K. Belgrad	3-0
Standard Liège	— UNIVERSITATEA CV.	2-0
Ruch Chorzow	— F.C. Carl Zeiss Jena	3-0
Panachaiki Patras	— Twente Enschede	1-1
Vitoria Setubal	— Racing White	1-0
Aberdeen	— Tottenham Hotspur	1—1

DINAMO TREBUIE SĂ-ȘI RECONSIDERE POZIȚIA INTERNAȚIONALĂ

Cronica meciului Dinamo — Atletico Madrid din ziarul „Sportul" afirma că **„Dinamo nu a dat madrilenilor o replică pe măsura capacității ei depline".**

Ce înseamnă capacitate deplină? Foarte simplu. **Evoluție individuală și colectivă la nivelul maxim sau aproape maxim al fiecărui component al echipei** ceea ce duce la o replică generală satisfăcătoare, bună sau foarte bună, în funcție de valoarea adversarilor.

În ziua meciului cu Atletico Madrid fotbaliștii de la Dinamo, în special cei consacrați, au fost departe de capacitatea lor integrală și prin urmare diferența între Dinamo și Atletico a fost mărită și ca evoluție și ca scor, față de ceea ce ar fi trebuit să fie în cazul în care Dinamo s-ar fi comportat la valoarea reală, chiar cu formația alambicată pe care o posedă în momentul de față, chiar fără Dumitrache.

Este adevărat că Atletico Madrid, așa cum s-a prezentat la București, cu o forță mai mare decît se prezintă în campionatul spaniol, datorită folosirii jucătorilor importați din America de Sud (5 la București, față de 2 în campionat), s-a dovedit una din cele mai puternice echipe de club străine care au evoluat în țara noastră. Și totuși Dinamo ar fi trebuit să facă față mult mai onorabil adversarilor săi, **dacă s-ar fi pregătit ca atare.**

La 4 zile după meciul pierdut cu 2—0 în fața lui Atletico Madrid, Dinamo a fost învinsă, duminică, pe același teren, de către Universitatea Cluj, care nu a prezentat o superechipă ca Atletico Madrid, ci o echipă normală din campionatul nostru în plenitudinea forțelor ei reale în timp ce **dinamoviștii ne-au arătat că eșecul lor din Cupa campionilor europeni are cauze mai vechi, subiective și obiective.** SUBIECTIVE **pentru că în echipă se „petrece" ceva, de îndată ce s-a ajuns ca Dinu să fie din nou sancționat pentru indisciplină,** OBIECTIVE **pentru că unii jucători,** ca Radu Nunweiller, de pildă, **se arată a fi la capătul puterilor** și mai ales, deoarece Dinamo, ca și alte echipe divizionare, **nu are înlocuitori la nivelul bunelor valori ale echipei.** Nu fi are pentru că nu se îngrijește din timp, nu-i pregătește ci se trezește atunci cînd este prea tîrziu și trebuie să apeleze la improvizații.

Dinamo, echipă cu capacitate deplină a fost acea echipă Dinamo care acum doi ani, tot în octombrie, ne-a oferit acel splendid meci (2—2) de la Trnava cu Spartak, tot în Cupa campionilor europeni, cu un Doru Popescu autorul golurilor, jucător acum plecat. Deși a cîștigat campionatul, Dinamo s-a demonetizat în ultimii doi ani ca echipă de fotbal, **păgubită de lipsa de perspectivă, de neglijența fortificării ei, la discreția internaționalilor săi, după cum aceștia vor sau nu vor să se pregătească, vor sau nu vor să se dăruiască echipei.**

Iată de ce renumele echipei Dinamo pe plan internațional, european, în care se crede încă (au venit la București 19 ziariști spanioli, meciul s-a transmis în Spania la radio și televiziune) este în mare primejdie, **iată de ce Dinamo și, din păcate nu numai Dinamo, trebuie să ia măsuri urgente și radicale pentru revenirea la valoarea pe care a reprezentat-o pînă de curînd în fotbalul nostru și în reprezentarea internațională.**

Această operație de refacere a celor mai bune echipe este de altfel o treabă care angajează întregul nostru fotbal și forurile de conducere deoarece, referindu-ne la întîlnirea cu Atletico Madrid, trebuie să remarcăm că s-a disputat în condiții inegale de valoare și de pregătire. Aceasta nu înseamnă că trebuie să cumpărăm un Ayala sau Ovejero, va trebui însă ca cele mai valoroase elemente să fie dirijate spre 3—4 echipe divizionare care au o bază pentru o reprezentare internațională onorabilă. Iar în ceea ce privește pregătirea să acordăm și echipelor de club angajate în competiții internaționale oficiale aceleași privilegii, sau aproape aceleași, ca echipei naționale, să nu le lăsăm așa cum a fost cazul cu derbyul Universitatea Craiova — Dinamo, să se consume la maximum cu 4 zile înainte de participare la cupele europene, situație care a dăunat și Universității Craiova la Liège.

A. N.

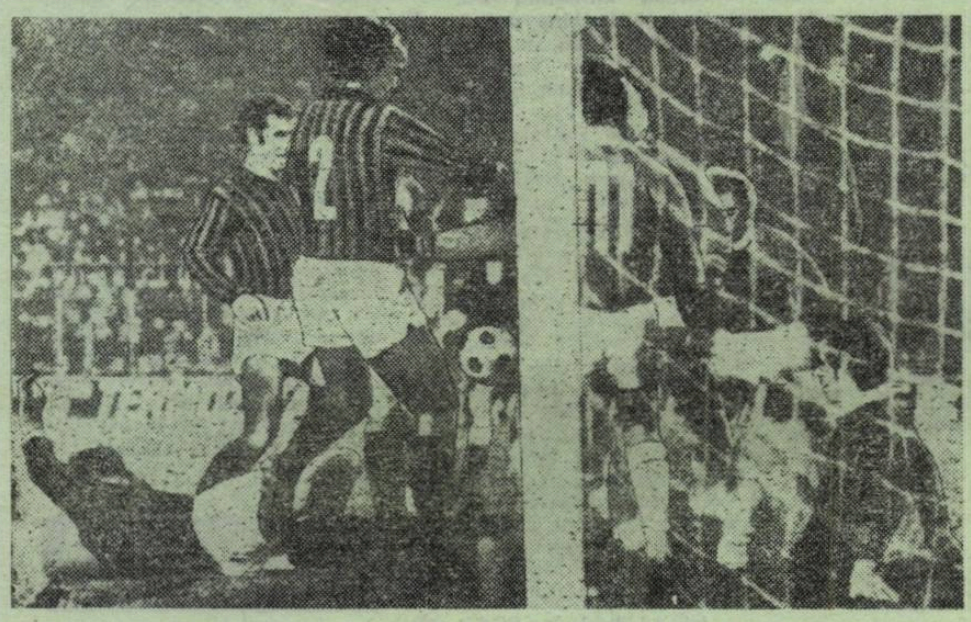

Dacă n-ar fi stîlpul porții și plasa, care trădează că „faza" se petrece pe un teren de fotbal, foarte ușor s-ar putea spune că imaginea reprezintă o grămadă spontană, pe un teren de rugby. În realitate este vorba de un meci de fotbal, și încă unul așteptat cu interes: A. C. Milan — Rapid Viena (0—0), disputat în cadrul Cupei cupelor...

DUPĂ 0-2 DE LA LIÉGE

CRAIOVENII MAI PĂSTREAZĂ ȘANSELE CALIFICĂRII, DAR...

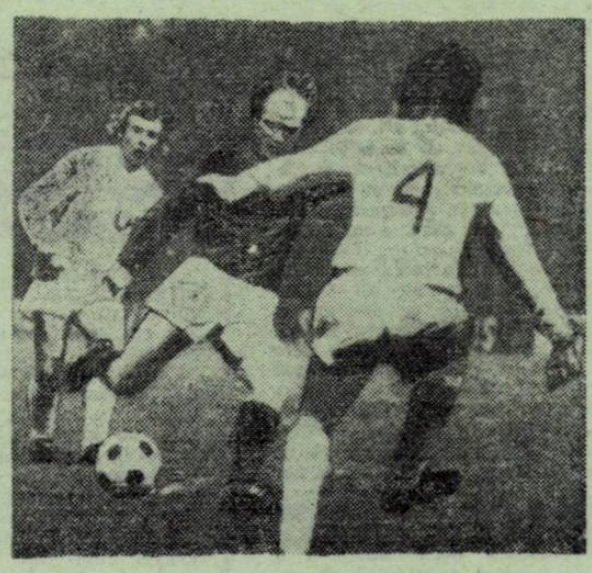

Takaci încearcă să-l depășească pe Velea

Seara, tîrziu după meci, în holul hotelului Ramada din Liège, **Oblemenco, Boc, Strimbeanu, Niculescu** sau **Deselnicu,** își exprimau unanim regretul față de înfrîngerea suferită în fața echipei Standard, recunoscînd totodată, cu mult simț de răspundere, că insuccesul lor este urmarea firească a unor greșeli săvîrșite, greșeli de care adversarul a știut să profite din plin. A doua zi dimineață, în autocarul care-i transporta pe fotbaliștii craioveni de la Liège la Bruxelles, antrenorul **C. Cernăianu** remarca aceleași defecțiuni de ordin tactic, identice cu cele expuse de jucătorii săi în ajun. Depistate, toate aceste greșeli, după meci, din păcate, ele nu au putut fi rezolvate în timpul jocului, pe teren, în sensul luării unor măsuri care să contracareze atu-urile ofensive ale jucătorilor lui Standard.

Încă după primele schimburi de mingi s-au văzut foarte clar care sînt intențiile adversarilor: **joc combativ; predilecție în inițierea atacurilor pe latura stîngă pentru valorificarea la maximum a calităților excelentului Rora; apărare în linie, care să-i surprindă în poziții de ofsaid pe înaintașii craioveni.** Acestea au fost principalele arme ale jucătorilor antrenați de **Vlatko Marcovici,** care i-au surprins pe jucătorii de la Universitatea Craiova, aducîndu-le în final acel avantaj de două goluri care cu siguranță vor atîrna greu în balanța calificării în turul al treilea al Cupei U.E.F.A. Cu toată valoarea ridicată a fotbalului prestat de Standard Liège, considerăm că, **cu** mai multă atenție, jucătorii noștri puteau limita înfrîngerea, un eventual 0—1 fiind mult mai ușor de recuperat în meciul retur de la Craiova. Sigur că Standard Liège ne-a arătat deosebite valențe ofensive **atacînd continuu, știind să profite din plin de avantajul terenului propriu.** Cu toate acestea formația antrenată de **Marcovici** nu este una dintre acele echipe imbatabile. Presupunem că fotbaliștii belgieni vor acționa în altă idee de joc, la 7 noiembrie. Atunci, sperăm că Oblemenco, Marcu, Bălan și Tarălungă vor fi ei mai întîi aceia care vor decide calificarea. **De modul cum va funcționa atacul craiovean va depinde în foarte mare măsură succesul lor.**

Dar pentru aceasta se impune ca în cadrul pregătirii jocului să se prevadă atît măsurile de siguranță, necesare pentru evitarea surprizelor pe contraatacul oaspeților, cît și soluțiile tactice cele mai adecvate pentru destrămarea defensivei adverse, mai mult ca sigur aglomerate. Referindu-ne în mod deosebit la aceste soluții tactice, pe plan ofensiv, **trebuie avut în vedere evitarea schematismului, a stereotipiei de care, în ultimele întîlniri, pe teren propriu, a dat dovadă formația studenților craioveni.** Avem în vedere, în primul rînd, predilecția exagerată pentru centrările înalte în careu, ușor de respins de masiva apărare belgiană, dominată de înălțimea unui Dewalque sau Jeck. Ne gîndim, de asemenea, și la **necesitatea renunțării concentrării jocului pe forța de finalizare a lui Oblemenco,** care va fi cu siguranță foarte bine păzit. **Ne exprimăm în același timp speranța că modul de acțiune al craiovenilor în partida retur va valorifica la maximum calitățile de pătrundere ale celor două extreme. Marcu și Tarălungă, a căror tehnică ofensivă ar putea destrăma sistemul defensiv al oaspeților, creînd, astfel, situații periculoase la poarta lui Brkljacici, convertibile în goluri.** Un aport deosebit la prestația de ansamblu ofensivă a echipei antrenată de **C. Cernăianu,** va trebui să-l aducă incontestabil și linia mediană, care, indiferent de alcătuirea ei trebuie să acționeze simplu, variat, creînd în permanență acea atît de necesară superioritate numerică în principala zonă de elaborare a jocului.

Numai în acest fel Universitatea Craiova va putea să refacă, nu numai handicapul celor două goluri de la Liege, ci chiar să obțină o victorie la diferența necesară asigurării calificării în turul următor al competiției. Aceasta ar fi un succes de prestigiu al fotbalului craiovean și al fotbalului nostru.

Gheorghe NERTEA

DINAMO — ATLETICO MADRID 0—2 (0—1)

AU MARCAT: Becera (min. 19), Eusebio (min. 88).
STADIONUL Dinamo; teren umed; timp rece, vînt; aproximativ 10 000 spectatori.
DINAMO: Cavai — Deleanu (min. 73: Sălceanu), G. Sandu, Dobrău, Lucuță — Sătmăreanu II, Dinu, Nunweiller VI — Moldovan (min. 76: Fl. Dumitrescu), D. Georgescu, Lucescu.
ATLETICO: Reina — Melo, Benegas, Ovejero, Capon — Adelardo, Irureta (min. 76: Eusebio), Heredia — Ayala, Garate (min. 62: Luis), Becera.
ARBITRU: Josef Bucek (Austria).

STANDARD LIEGE — UNIVERSITATEA CRAIOVA 2—0 (1—0)

A MARCAT: Bukal (min. 20 și 64 — din 11 m).
STADIONUL Sclessin; teren moale; timp friguros; spectatori, aproximativ 20 000.

STANDARD: Brkljacici — Gerets, Dewalque, Jeck, Dolmans — Henrotay, Takaci, Sigurvinsson — Musovici, Bukal, Rora.
UNIVERSITATEA: Manta — Niculescu, Bădin, Deselnicu, Velea — Strimbeanu (min. 70: Niță), Boc, Balaci — Tarălungă, (min. 76: Bălan), Oblemenco, Marcu.
A condus, excelent, Franco Martinez (Spania).

DUPĂ K.O.-ul DIN FATA POLONIEI

ANGLIA S-A CALMAT ȘI REFLECTEAZĂ...

„Anglia geme sub lovitura eliminării...“ un titlu din „Daily Miror“ care spune aproape totul despre atmosfera din insulă după acel 1—1 care a readus pe străzile Londrei decepția de după eliminarea din 1950, de către echipa S.U.A., sau după dublele „lovituri de trasnet“ venite din partea celebre, echipe a Ungariei. **„Să ne văităm sau să acționăm?“** întreabă, în **„ The Sun“, Brian Glanville. „Ce veți face mai departe?“** îl interoghează un ziarist pe **Alf Ramsey,** pe culoarele federației engleze. **„Văd că vă interesează, foarte mult soarta mea...“** replică baronetul, care și-a păstrat deplinul echilibru și calm chiar și în acele clipe de plumb (pentru el). de pe Wembley, după ultimul fluier al belgianului **Loraux.**

Dar, odată trecute zilele marei tristeți, englezii se apleacă — cu meticulozitatea și răbdarea lor — asupra situației. Mai întîi s-au acordat echipei Poloniei, onorurile și meritele învingătorului. **„Reprezentativa poloneză,** declară **Ramsey, a jucat cu toată corectitudinea. N-a utilizat nici un moment acele neonorabile mijloace de a face să treacă timpul fără ca mingea să fie în joc. Nu a comis faulturi premeditate. Și-a apărat cu demnitate și cu mare spirit de echipă șansele și a reușit să realizeze calificarea. Noi îi dorim cu toată sinceritatea succes în turneul final“.** Mai departe, selecționerul a declarat că, dacă ar fi să joace mîine, din nou, cu selecționata Poloniei ar prezenta aceași echipă a Angliei și ar da aceleași indicații tactice.

Aici, la concepția tactică actuală a fotbalului englez, intervin însă majoritatea criticilor care se aduc echipei naționale, mai puțin echipei prezentată în partida cu unsprezecele polonez, cît formațiilor dinaintea ei; se înregistrează o majoritate de opinii care găsesc că formula remaniată, cu frumoase și certe perspective de consolidare, a avut nesansa să nu poată învinge echipa Poloniei. De unde și concluzia că acest unsprezece nu trebuie de fel abandonat. Ceea ce se impune a se schimbă sînt mijloacele tactice depășite, mai cu seamă cele care privesc jocul pe frontul central al atacului. **Danny Blanchflower,** reputatul comentator, observă că echipa națională, urmînd manierele tuturor formațiilor de club... **„exagerează cu scoaterea baloanelor pe părțile laterale ale terenului de unde, în mod invariabil, extrema sau fundașul urcat în atac centrează înalt. Sau, ca o altă variantă a terminării atacului apare acea pasă trimisă înapoi, de oamenii plasați în centrul atacului, pentru ca unul dintre coechipieri să vină și să încerce șutul de la distanță. Ce șanse au de a fi transformate în goluri asemenea baloane, s-a văzut cu prisosință în partida cu Polonia cînd îngrămădeala din careul mic al porții apărată de Tomaszewski, făceau acțiunile direct întîmplătoare. Iar acele mingi șutate de la distanță se opreau în „pădurea“ de picioare din careul echipei poloneze. Combinațiile pe centru, un-doiurile, apariția surprinzătoare ale mijlocașilor în această zonă au lipsit aproape total și poate arma aceasta ar fi adus succesul. O reformă tactică, iată ce se impune. Jucătorii noii generații sînt foarte dotați — poate cei mai talentați din ultimul deceniu — și e nevoie doar să le modernizăm, să le actualizăm jocul.“**

Blanchflower, apreciat pentru puterea de analiză a comentariilor sale, și-a văzut punctul de vedere îmbrățișat de majoritatea confraților săi dar și de oficialii englezi, care au anunțat că vor iniția numeroase vizite de documentare ale antrenorilor din toate ligile la toate marile echipe de pe continent, că vor organiza trimiterea a cel puțin 20 de antrenori la turneul final al C.M. 1974 și că se va edita, de către federație, o lucrare cuprinzătoare descriind specificul tactic al celor mai reprezentative formații de club sau naționale din Europa și America de Sud. În privința lui **Ramsey,** se anunță că totul este în funcție de hotărîrea pe care o va lua el. **„Nimeni nu îi va arăta ușa“** afirmă **Allan Hardacker,** secretarul ligii engleze.

În următoarele zile se va ști dacă sir **Alf** mai continuă cu naționala sau se va retrage la Ipswich Town, clubul care îl așteaptă să se reîntoarcă acolo unde și-a clădit faima, pe antrenorul atît de discutat al reprezentativei Angliei.

Iată-i pe marii contestați ai reprezentativei Albionului, Alf Ramsey și Bobby Moore. Deși ultimul n-a mai făcut parte din echipă în ultimele meciuri, acum, cînd Anglia este eliminată din etapa finală a C.M., numele său este tot mai mult pronunțat lîngă cel al antrenorului

Carnet extern

U.E.F.A. PARE MAI GRĂBITĂ

Cu cîtva timp în urmă, o știre despre o reuniune U.E.F.A. amintea despre îngrijorarea, public declarată de forul european, privind salvarea spectacolului fotbalistic. Impulsionată de chiar președintele forului continental, italianul ARTEMIO FRANCHI, acțiunea prezintă un caracter mai operativ, comparat cu ritmul în care acționează, în aceeași direcție. forul suprem. Discuțiile au localizat, deocamdată, pericolul cel mai mare în spiritul nesportiv. obstrucționist, în acea atitudine care nu urmărește altceva decît întreruperea întrecerii, fragmentarea ei, prin cele mai „studiate“, mijloace. Ar fi vorba, așadar, de o categorie de infracțiuni vecine cu cele foarte grave, cum sînt lovirile intenționate, insultarea arbitrului, atacuri dure, violente.

O comisie specială U.E.F.A., alcătuită pentru propuneri imediate, și-a concentrat deci, eforturile spre asanarea acestui domeniu al fotbalului actual. Ea a studiat îndelug regulamentele altor ramuri sportive și a avut o serie de consultări cu specialiști din aceste sporturi; e vorba, mai cu seamă, de baschet și de polo pe apă, pentru că majoritatea opiniilor componenților comisiei merg către aplicarea, și în fotbal, a unor eliminări temporare și e absolut normal ca „inspirația“ să vină din disciplinele unde asemenea metode de prevenire și chiar tratare a unor nereguralități să fie reprezentate de îndepărtarea, pe timp limitat, din întrecere. Din cele ce declară oficialii care studiază posibilitatea unor intervenții la capitolele punitive ale regulamentului reiese că timpul de eliminare pentru fotbal ar trebui să fie de 15 minute. Durata ține cont de dimensiunile terenului de fotbal, de numărul jucătorilor unei echipe și, mai cu seamă, de efectele penalizării, care trebuie să prezinte asemenea grade de periculozitate, de efecte asupra rezultatului, încît să îndemne la reținere în gesturi, în comportare. Sigur că amănuntele tehnice nu sînt puține și nici ușor de rezolvat: cine efectuează și cum cronometrarea eliminării, ce se întîmplă cu un jucător eliminat temporar cu mai puțin de 15 minute înainte de încheierea partidei. mai efectuează sau nu restul eliminării, în partida următoare? etc., etc.

Cert este că U.E.F.A. demonstrează o mai mare grabă decît F.I.F.A. în a interveni cu ceva, nu numai prin platonicele apeluri la sportivitate, împotriva denaturării spectacolului fotbalistic. DR. ARTEMIO FRANCHI declara, săptămîna trecută, că întreg Comitetul executiv al forului european, dorește să pună în practică unele dintre măsuri la începutul anului 1974, deci înaintea Congresului din vara viitoare, de la Edinburg. Numai de ar fi așa, pînă la urmă!

EFTIMIE IONESCU

CAZ UNIC CHIAR ȘI ÎN FOTBAL

ÎNVINGE ȘI... DEMISIONEAZĂ!

Multe zile, contestațiile au continuat să sosească la sediul F.I.F.A. Plicurile cu emblema federației Paraguayului n-au lipsit din servieta factorului poștal care aduce voluminoasa corespondență pe strada Hitzigweg din Zürich, sediul F.I.F.A. Ele conțineau memoriile, pe mai mică sau mai mare întindere ce au urmat o săptămînă la rînd — acelei telegrame expediată din Buenos Aires în seara lui 7 octombrie, la adresa de mai sus, și cuprinzînd doar aceste cuvinte: **„Arbitraj scandalos, urmează contestație — Federația de fotbal a Paraguayului“.** Fusese trimisă la cîteva zeci de minute după înfrîngerea suferită din partea selecționatei **Argentinei** pe care oficialii paraguayeni au pus-o exclusiv pe seama arbitrajului uruguayanului **Mendoza** acuzat vehement tocmai de un conațional, actualul selecționer al reprezentativei **Paraguayului, Etchemandi.** Dar observatorii neutri și mai puțin înfierbîntați de la fața locului consideră ca foarte curată și netă victoria cu 3—1 a elevilor lui **Sivori.**

Cu acest succes, construit mai cu seamă de „El raton“ („șobolanul“) cum îl strigă tribunele pe **Ayala** (cel ce ne-a produs atîtea emoții dar și obligația de a-l admira miercurea trecută, pe Dinamo), echipa Argentinei a intrat în saloanele Weltmeisterscaft-ului iar **Sivori,** ovaționat de tribunele arhipline de la „Bombonera“ (stadionului lui Boca Juniors) s-a văzut elogiat și de titlurile, cu „corp 50“, ale ziarelor din seara triumfului și a doua zi. Cine crede că atmosfera de triumf și de supremă satisfacție ascunde un nou și grav incident? Dar ce s-a întîmplat?

Federația argentiniană a organizat, după meciul de încoronare, un fastuos banchet în unul dintre marile restaurante ale capitalei. Zadarnic a așteptat întregul comitet director sosirea învingătorilor și a antrenorului lor! In timp ce oficialiii argentinieni se așezau, într-un tîrziu, în jurul unei mese pe jumătate goală, toți jucătorii selecționatei Argentinei erau prezenți, în casa lui **Sivori,** la o masă intimă și... strategică oferită de chiar selecționerul echipei naționale. Năbădăiosul **Omar** răspundea, în acest fel, unei suite de neînțelegeri cu conducerea federației și care îl aduseseră în pragul demisiei de două ori. Foarte afectați de gestul antrenorului și jucătorilor, membrii conducerii federale și-au prezentat în bloc retragerea. Lucru pe care l-a făcut și **Sivori** care, în cadrul unor interviuri repetate, a declarat că nu va rămîne în fruntea reprezentativei la marea probă din anul viitor, din Europa, decît cu asigurarea unor ferme și ample măsuri organizatorice.

Ayala, cu care am stat de vorbă săptămîna trecută, cu ocazia vizitei lui **Atletico,** răspundea astfel la întrebarea noastră asupra „cazului Sivori“: **„Directorul echipei naționale știe ce vrea și ce face. Pentru noi toți, cei din lotul reprezentativ, el a constituit o mare și plăcută surpriză. Sub toate raporturile. De la modul excepțional în care a organizat pregătirea și pînă la spiritul de unire sufletească realizat în echipa națională. Ziarele au scris, după calificarea noastră, că Argentina nu a avut niciodată o echipă națională așa de combativă și de bine pregătită. Dacă se va pune în aplicare „planul Sivori“ pentru campionatul lumii — cu o pregătire a lotului de 35 de zile înainte de prima întîlnire — dacă toți jucătorii vor fi prezenți, cu aprobarea cluburilor europene, la aceste antrenamente, Argentina va fi în semifinale“.**

Observați optimismul, justificat de altfel nu numai de rezultatele Argentinei dar și de evoluția celor trei titulari ai ei în jocul **Dinamo — Atletico,** împărtășit și de majoritatea comentatorilor din Buenos Aires care solicită totală încredere și sprijin pentru **Omar Sivori.** Următoarele săptămîni vor veni cu clarificarea situației. Însuși președintele **Juan Peron** a solicitat o amplă analiză a situației și alegerea unui nou comitet director care să arate solicitudine și pricepere în fortificarea organizatorică a fotbalului argentinian.

ef. i.

INSTANTANEE

● **F.I.F.A. NU A LUAT ÎN CONSIDERAȚIE** contestația introdusă de Paraguay la meciul cu Argentina din preliminariile C.M. ● ETAPA A VIII-a va rămîne în analele fotbalului bulgar: din 8 meciuri disputate, 7 s-au încheiat la egalitate. Doar Levski a cîștigat ● SURPRIZE și în campionatul Braziliei: F.C. Santos, echipa lui Pele, se află aproape de coada clasamentului, iar Flamengo, antrenată de Zagalo, a pierdut al patrulea meci consecutiv! ● ÎN BELGIA a fost organizat nu de mult un sondaj de păreri în rîndul publicului. S-a ajuns la cîteva concluzii interesante: spectatorii cer mai multă severitate din partea arbitrilor, mai mult confort în stadioane, instalații sanitare mai bune, s-au arătat ostili propunerilor de a se disputa meciuri de campionat în timpul săptămînii, în timp ce partizanii partidelor disputate sîmbăta și duminica au fost aproape egali ca număr ● PORTARII ECHIPEI NAȚIONALE a R.F. Germania, Kleff și Maier, au primit 13 goluri într-o singură etapă de campionat! Kleff (Borussia) a scos de 6 ori mingea din plasă în meciul cu Stuttgart, iar Maier de... 7 ori în partida cu F.C. Kaiserslautern ● CU TOATE CA frunțile iubitorilor fotbalului austriac s-au mai descreștit după etapa de miercurea trecută a cupelor europene, situația soccerului care a creat celebrul Wunderteam a fost discutată în fața a milioane de telespectatori. Președintele federației, Josef Geroe, și-a anunțat demisia ● ETAPA A XII-a a campionatului englez a adus echipei lui Bobby Moore, West Ham United, prima sa victorie ● GIANI RIVERA va participa anul viitor la cea de a IV-a competiție finală a unui campionat mondial (1962, 1966, 1970, 1974). ● S-A ÎNTÎMPLAT ÎN FRANȚA: într-o competiție organizată în vestul țării, pentru a desparta echipele U.S. Trégune și A.S. Scaer a fost nevoie de executarea a 24 de penalty-uri! ● AȚI AUZIT DE jucătorul Duda? Este „regele“ Vitoriei Setubal. În meciul cu Boavista (4—1) a marcat de trei ori ● PRINTRE cele patru firme aflate în concurență pentru turnarea filmului oficial al C.M. din 1974, sînt trei englezești și doar una vest-germană ● CRUYFF CREDE că rarile sale apariții în public (sub culorile noii sale echipe, C.F. Barcelona) au repercusiuni puțin plăcute asupra formei sale. Și de aceea crede că nu va fi prezent, la 18 noiembrie, în echipa Olandei, în meciul hotărîtor cu Belgia, pentru un loc, anul viitor, la München ● HOTĂRÎT LUCRU, celebrul Masopoust n-are noroc ca antrenor al echipei Dukla Praga. Nu numai că a pierdut cîteva meciuri în campionat, dar Dukla a fost întrecută la Brno, cu 1—0, în Cupa națională, de o echipă din divizia secundă ● ȘTIȚI CARE AU FOST ultimele sfaturi date de Willie Ormond, selecționerul Scoției, elevilor săi în recentul meci de la Bratislava? Iată-le: **„Vă cer să rămîneți calmi și liniștiți chiar dacă adversarii vor marca șase goluri. Nici unul dintre voi n-are interesul să riște un avertisment sau eliminarea de pe teren, și să lipsească astfel de la primele meciuri ale fazei finale“.** După cum știți, Scoția era calificată chiar dacă pierdea în fața Cehoslovaciei la un scor record.

INSTANTANEE

extern MAGAZIN extern

FOTBALISTELE

Mai sînt cîteva minute pînă la începerea meciului. O ultimă privire în oglindă, un ultim retuş. Fotbalistele trebuie să fie cochete şi pe gazon...

OCTOGENARUL

Acest bătrînel de treabă, îndrăgostit de fotbal, se ocupă de mulţi ani de pregătirea şi păstrarea în cele mai bune condiţiuni a mingilor de joc, punînd de fiecare dată aceiaşi pasiune şi dăruire în munca sa. Se numeşte ARNO NEUBERT, are 83 de ani, dar nu a fost încă... pensionat, pentru simplul motiv că jucătorii şi antrenorul formaţiei F.C. KARL-MARX STADT sînt foarte mulţumiţi de serviciile sale.

ŞTIŢI DE UNDE PROVINE DENUMIREA ACESTOR ECHIPE ?

ASTON VILLA

BIRMINGHAM, cu cele două milioane de locuitori ai săi, este al doilea oraş, ca mărime, din Anglia, fiind şi un centru industrial foarte dezvoltat. Datorită industriilor sale, oraşul este îmbîcsit de fum, murdar şi de aceea atît lui cît şi împrejurimilor li s-a mai dat denumirea de **„Black County" — regiunea neagră.**

Poate tocmai pentru acest motiv echipa ASTON VILLA, una dintre cele mai cunoscute formaţii din Anglia (a cucerit de şase ori cupa, de şase ori campionatul, de opt ori s-a clasat pe locul secund) a luat numele unuia dintre cele mai mari şi mai frumoase parcuri ale oraşului.

Rămîne de văzut dacă cea de-a 100-a aniversare a existenţei sale, clubul o va sărbători în prima divizie, unde, deocamdată, aspiră să ajungă din nou.

● De cînd joacă în campionatul Italiei, Boninsegna n-a ratat încă nici un penalty : 18 execuţii, 18 goluri.

● Dacă Boninsegna marchează, în schimb Gerd Müller a ratat din nou un penalty. Este cel de-al şaptelea. Dieter Burdenski (Bremen) este al şaptelea portar care apără un „penalty" tip Müller !".

● Federaţia olandeză a primit 300 000 de cereri de bilete pentru partida Olanda — Belgia (18 noiembrie). Dintre ele doar 65 000 vor fi onorate, adică întreaga capacitate a stadionului Olimpic din Amsterdam.

● Echipa naţională a Ungariei n-a mai cîştigat un meci de 18 luni, adică de la data de 17 mai 1972, 2—1 cu România, la Belgrad.

● Jucătorii englezi au făcut cadou balonul meciului Anglia — Polonia, arbitrului întîlnirii, belgianul Vital Loraux, mulţumindu-i pentru arbitrajul său.

● Alex Stepney, portarul, este cel care va executa de aci încolo loviturile de la 11 m pentru echipa sa, Manchester United. El a înscris golul victoriei în meciul cu Leicester. A fost al doilea penalty transformat de el în acest sezon.

● Stadionul echipei vest-germane F.C. Pirmasens va fi vîndut pentru suma de 2,5 milioane mărci, deoarece clubul nu mai poate suporta cheltuielile de întreţinere.

● Di Stefano, antrenorul echipei Valencia, are probleme privind disciplina cu jucătorul său, argentinianul Adorno. S-ar putea ca acesta să fie transferat formaţiei Levante.

● Arbitrul internaţional italian Gonella „terorizează" echipele din fotbalul peninsular : în 108 meciuri de campionat conduse, a fluierat 47 lovituri de la 11 m, dintre care trei în meciul Sampdoria — A. C. Milan. „Nu fac decît să aplic regulamentul", spune el.

„SFÎRŞITUL LUMII!"

Accasta este traducerea titlului apărut — după cum se vede din facsimil — după meciul Anglia — Polonia, în ziarul londonez „The Sun". Şi, judecînd după fotografia lui Ramsey, pe faţa căruia se citeşte disperarea, se pare că aşa este. În orice caz, golul marcat de Domarski pe Wembley se pare că deschide o epocă nouă în fotbalul englez.

● Dilema arbitrilor spanioli : „Jucătorii străini ce evoluează în campionatul nostru ne îngreunează sarcina. Dacă fluierăm împotriva lor, ni se spune că nu-i iubim. Dacă fluierăm în favoarea lor, ni se spune că-i protejăm !".

● Breitner şi Höness, internaţionali în reprezentativa R. F. Germania, ar fi dorit să scrie o carte despre campionatele mondiale. Ei au şi luat contact cu un editor, dar federaţia le-a interzis scrierea unei astfel de cărţi şi i-a ameninţat cu neselecţionarea în viitor, dacă, totuşi, nu vor lua în consideraţie cererea forului fotbalistic.

● „Război de succesiune" la Juventus pentru rolul de libero. „Bătrînul" Salvadore este contestat, dar tinerii care ar dori să-i ia locul nu se prezintă încă la înălţimea veteranului. Spinosi, Marchetti, Mastropasqua, Gentile îşi văd încă barat drumul spre tricoul cu nr. 3 al lui Salvadore.

● „Scoţia va face o figură frumoasă la campionatul mondial, crede internaţionalul Bremner. Şi asta pentru că se comportă mult mai bine la meciurile în deplasare, decît acasă. N-am reuşit nici un meci bun la noi, pe Hmapden Park şi nu ştim de ce".

● Transferat de la A.C. Milan la A. S. Roma, Prati a devenit repede favoritul publicului din capitala Italiei, care l-a aplaudat cu căldură mai ales după extraordinarul gol marcat în meciul cu Bologna. „Dedic acest gol fostului meu preşedinte de la A.C. Milan, Butichi, care m-a făcut să plec, socotindu-mă uzat. Voi mai marca şi alte".

● 20 000 de suporteri ai promovatei Genoa s-au deplasat din oraşul lor la Milano pentru meciul de campionat Internazionale — Genoa, disputat pe stadionul San Siro. Toată lumea a dorit să-l vadă pe CORSO jucînd împotriva foştilor săi coechipieri. Reuşita a fost — din punctul de vedere al formaţiei Genoa — de partea sa : meciul s-a încheiat la egalitate, 0—0.

JUCĂTORUL CARE A ELIMINAT PORTUGALIA!

Imaginea aceasta, expresie vie a bucuriei, explozia de fericire ce urmează oricărui gol, îl are ca subiect pe Bonev căpitanul naţionalei Bulgariei. Gestul său, întîlnit de atîtea ori pe fel şi fel de stadioane, uneori gratuit, are argumente. Bonev a jubilat, odată, aşa, la Sofia, în partida tur Bulgaria — Portugalia, cîştigată de gazde cu 2—1. Bonev a jubilat, tot aşa, şi la Lisabona, dar de două ori, după ce a înscris golurile echipei sale, în acea partidă terminată la egalitate (2—2) la 13 octombrie, rezultat care a clarificat grupa a IV-a a preliminariilor Campionatului mondial, echipa lui Bonev fiind ca şi calificată. Talentatul atacant al formaţiei Lokomotiv Plovdiv îşi doreşte cît mai multe asemenea fotografii şi la Weltmeisserschaft-ul münchenez !...

ŞI ANDERLECHT...

Nu numai Standard Liège este o formaţie alcătuită din jucători din mai multe ţări. Şi Anderlecht, cunoscuta formaţie belgiană, dispune de cinci jucători de peste hotare. Dintre aceştia, doar trei au drept de joc, ca urmare a unei hotărîri a federaţiei care limitează numărul de jucători străini în întrecerea internă. Şi de aceea Anderlecht foloseşte mai mult pe Rensenbrink, o rapidă extremă stînga din Olanda, şuteur de talie internaţională, care în decembrie va pleca, probabil, la Ajax Amsterdam. Rensenbrink se află printre golgeterii campionatului. Anul trecut, deşi nu a jucat decît două luni, el devenea golgeterul campionatului belgian cu 16 goluri marcate. Un alt olandez folosit este portarul Ruiter, căruia i se adaugă şi maghiarul Ladinsky, fost mai înainte la Feyenoord.

GREUL ESTE LA ÎNCEPUT

George Best a reluat pregătirile — după nouă luni de „odihnă" — la Manchester United. La primul antrenament au asistat ziarişti şi fotoreporteri în goana după senzaţional. Şi... l-au găsit. După 20 de minute, Best era frînt de oboseală. Managerul Tommy Docherty care — firesc — era şi el prezent la antrenament, îl „apără" pe „Georgie" : „Nu-l luăm la antrenamente tari. A lipsit nouă luni, doar, şi acum trebuie să înveţe mai întîi... cum se face un antrenament !".

DISPERATUL

Este minutul 42 al partidei Bayern München — Dynamo Dresda, disputată cu o săptămînă în urmă pe stadionul Olimpic din capitala Bavariei, şi Heidler face ca tabela de marcaj să arate 3—2 în favoarea formaţiei din R. D. Germană. Antrenorul münchenez Udo Latek este disperat...

•UMOR•UMOR•

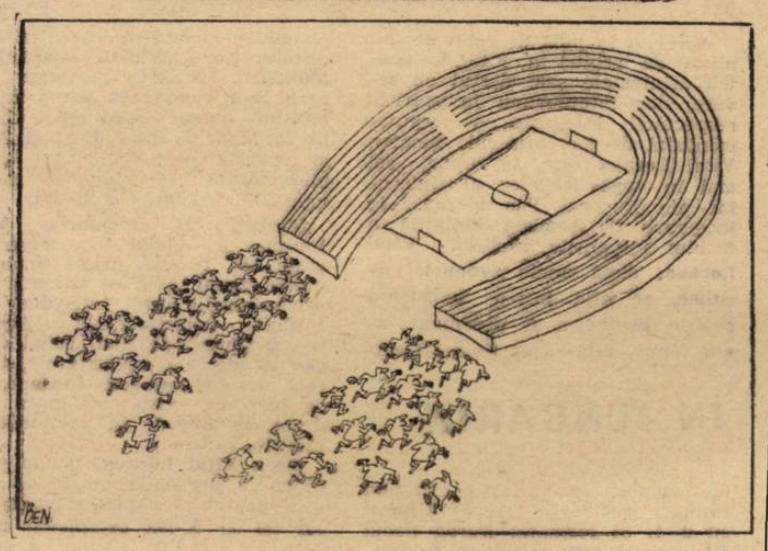

Magnetul...

(din „Kicker" — Nürnberg)

FOTBAL
REDACŢIA ŞI ADMINISTRAŢIA
str. V. Conta nr. 16, etajul V, Bucureşti, sectorul 1, telefoane 11.10.05 (centrală), 12.95.96

● PREZENTAREA ARTISTICĂ : Liviu BOBOCEA
● PREZENTAREA GRAFICĂ : Dinu COSTESCU

CELE OPT PUNCTE DIN PROGRAMUL DE VIITOR AL LUI JOAO HAVELANGE

RIO DE JANEIRO, 30 (prin telex). Cu două zile în urmă, **Joao Havelange**, a făcut un bilanț în fața ziariștilor din Rio de Janeiro al recentei sale călătorii în afara Braziliei, care a durat 29 de zile, timp în care a vizitat țări din Europa (inclusiv România), Asia și Africa. Cu acest prilej a anunțat că în curînd va face o nouă călătorie în Europa. La 31 octombrie va asista la partida de la Barcelona, apoi va vizita Franța, Bulgaria, Portugalia, Anglia și Uniunea Sovietică, urmînd să se întoarcă în ianuarie în R.F. Germania pentru a asista la tragerea la sorți.

Comentînd ultimele rezultate din preliminariile campionatului mondial, **Havelange**, subliniind performanța echipei R.P. Polone, a remarcat însă că eliminarea Angliei din competiție — după părerea sa — va duce la o importantă scădere a beneficiilor încasărilor.

La conferința de presă amintită, **Joao Havelange** a prezentat platforma program în calitate de candidat la postul de președinte al F.I.F.A. În esență ea se reduce la următoarele puncte:

1. modificarea de la 16 la 20 în 1978 și la 24 în 1982 a numărului echipelor finaliste la C.M., fără ca timpul afectat pentru finale să fie modificat;

ÎN EXCLUSIVITATE PENTRU REVISTA „FOTBAL"

2. crearea Cupei mondiale a juniorilor — pînă la 20 de ani — amatori sau profesioniști, care să fie disputată în anii cu soț dintre finalele C.M. pentru seniori;

3. construirea unui nou sediu pentru F.I.F.A., la Zürich;

4. ajutor federațiilor naționale mai puțin dezvoltate sau în curs de dezvoltare (formula de fapt, se referă la țări mai puțin dezvoltate sau în curs de dezvoltare), cu material sportiv de către F.I.F.A.;

5. ajutor dat de F.I.F.A. acelorași țări în domeniul construcției de stadioane și instalații sportive;

6. intensificarea cursurilor de arbitri, medici, preparatori fizici, maseuri și specialiști în domeniul organizatoric;

7. contractarea de către F.I.F.A. de medici, tehnicieni, preparatori fizici etc., pentru a merge pe spezele acesteia în țările în curs de dezvoltare sau mai puțin dezvoltate și de a contribui la dezvoltarea fotbalului în aceste zone;

8. transformarea actualei dispute continentale între învingătorii din Europa și America de Sud din „Cupa intercontinentală", într-o competiție denumită „Cupa cluburilor intercontinentale", care să angajeze și pe învingătorii din competiții similare organizate în Africa și Asia, și să se desfășoare sub conducerea F.I.F.A., potrivit unui regulament special al federației internaționale.

Valentin PĂUNESCU

CAMPIONATE NAȚIONALE

ANGLIA

Birmingham — Everton 0—2, Burnley — Manchester United 0—0, Ipswich — Wolverhampton 2—0, Leicester — Southampton 0—1, Liverpool — Sheffield United 1—0, Manchester City — Leeds 0—1, Queen's Park Rangers — Arsenal 2—0, Tottenham — Newcastle 0—2, West Ham — Derby 0—0.

1.	LEEDS UNITED	13	25: 9 23
2.	Everton	13	16: 9 18
3.	Burnley	13	21:12 18
4.	Derby County	14	18:11 18
5.	Newcastle	13	22:13 17
6.	Liverpool	13	13:11 16
7.	Coventry	13	14:10 15
8.	Southampton	13	18:17 15
9.	Ipswich Town	13	21:20 15
10.	Q.P. Rangers	13	21:18 14
11.	Leicester	13	14:14 13
12.	Manchester City	13	15:16 13
13.	Sheffield	13	15:16 12
14.	Arsenal	13	14:17 12
15.	Tottenham	13	14:18 11
16.	Manchester United	13	10:13 11
17.	Wolverhampton	13	17:23 10
18.	Chelsea	12	16:19 8
19.	Stoke	12	11:15 8
20.	Norwich	12	10:17 8
21.	West Ham	12	11:19 7
22.	Birmingham	13	10:26 5

ITALIA

Cagliari — Torino 1—1, Cesena — Verona 1—0, Fiorentina — Foggia 0—1, Internazionale — Napoli 2—2, Juventus — Lazio 3—1, Lanerossi — Genoa 1—1, Roma — Milan 1—2, Sampdoria — Bologna 0—0.

1.	TORINO	3	2:1 4
2— 3.	Lazio	3	5:3 4
	Internazionale	3	5:3 4
4.	Fiorentina	3	3:2 4
5.	Napoli	3	4:3 4
6— 7.	Juventus	3	5:4 4
	Milan	3	5:4 4
8.	Bologna	3	5:3 3
9—12.	Sampdoria	3	3:3 3
	Foggia	3	3:3 3
	Cagliari	3	2:2 3
	Cesena	3	1:1 3
13.	Roma	3	3:4 2
14.	Genoa	3	1:2 2
15.	Lanerossi	3	1:3 1
16.	Verona	3	2:6 0

R.F. GERMANIA

Wuppertaler SV — Eintracht Frankfurt 1—1, Bayern München — V.f.B. Stuttgart 3—0, F.C. Schalke 04 — Hannover 3—1, Kickers Offenbach — Hamburger SV 2—5, Werder Bremen — Fortuna Düsseldorf 0—0, Borussia Mönchengladbach — V.f.L. Bochum 2—0, Hertha — F. C. Köln 3—2, Fortuna Köln — F. C. Kaiserslautern 3—3, Rot-Weiss Essen — M.S.V. Duisburg 4—2.

1.	BORUSSIA MÖNCHEN-GLADBACH	13	35:22 18
2.	Eintracht Frankfurt	12	27:18 18
3.	Bayern München	13	37:28 16
4.	F.C. Kaiserslautern	13	34:30 15
5.	Hertha	13	32:21 14
6.	F.C. Köln	13	23:25 14
7.	V.f.L. Bochum	12	14:16 13
8.	V.f.B. Stuttgart	13	27:20 12
9.	Kickers Offenbach	11	18:17 12
10.	Fortuna Düsseldorf	12	20:20 12
11.	Wuppertaler S.V.	13	20:21 12
12.	Rot-Weiss Essen	13	25:30 12
13.	Werder Bremen	13	18:22 12
14.	F. C. Schalke 04	13	26:32 12
15.	Hamburger S.V.	12	20:21 10
16.	Fortuna Köln	13	13:23 10
17.	Hannover 96	13	26:31 9
18.	M.S.V. Duisburg	13	15:27 6

NORVEGIA (clasament final)

1.	VIKING STAVANGER	22	30:13 32
2.	Rosenborg Trondheim	22	32:18 27
3.	Start	22	28:22 26
4.	Hamarkam	22	29:25 25
5.	Brann Bergen	22	31:27 23
6.	Skeid Oslo	22	20:21 22
7.	Strömsgodset	22	21:27 22
8—9.	Mjondalen	22	21:26 21
	Raufoss	22	21:26 21
10.	Frigg Oslo	22	21:27 18
11.	Lyn Oslo	22	23:31 16
12.	Fredrikstad F.K.	22	20:43 11

R.D. GERMANĂ

F. C. Rot-Weiss Erfurt — Stahl Riesa 4—0, Dynamo Berlin — Vorwärts Frankfurt pe Oder 2—4, Energie Cottbus — Dynamo Dresda 1—2, Lokomotive Leipzig — F. C. Magdeburg 1—2, Hansa Rostock — F. C. Karl Marx Stadt 1—1, F.C. Carl Zeiss Jena — Chemie Leipzig 5—1, Sachsenring Zwickau — Wismut Aue 1—2.

1.	F.C. CARL ZEISS JENA	10	21: 8 16
2.	F.C. Magdeburg	10	20:11 16
3.	Sachsenring	10	20:11 14
4.	Lokomotive Leipzig	10	26:14 13
5.	Hansa Rostock	10	15:12 12
6.	Vorwärts F.O.	10	13:10 11
7.	F.C. Karl Marx Stadt	10	18:17 11
8.	Dynamo Dresda	10	18:18 11
9.	Dynamo Berlin	10	20:21 8
10.	Wismut Aue	10	13:16 8
11.	F.C. Rot-Weiss Erfurt	10	7:14 6
12.	Chemie Leipzig	10	10:23 5
13.	Stahl Riesa	10	8:24 5
14.	Energie Cottbus	10	7:24 4

U.R.S.S.

1.	ARARAT EREVAN	28	48—24 35
2.	Dinamo Kiev	28	43—23 34
3.	Dinamo Moscova	28	40—30 29
4.	Dinamo Tbilisi	28	39—31 29
5.	Șahtior Donețk	28	20—24 29
6.	Zaria Voroșilovgrad	28	35—24 27
7.	Spartak Moscova	28	35—28 27
8.	Dnepr Dnepropetrovsk	28	36—37 26
9.	T.S.K.A. Moscova	28	32—32 25
10.	Kairat Alma Ata	28	24—36 24
11.	Pahtakor Taşkent	28	36—41 20
12.	Zenit Leningrad	28	30—32 19
13.	Torpedo Moscova	28	27—35 17
14.	Karpati Lvov	28	27—47 17
15.	Dinamo Minsk	28	19—35 15
16.	S.K.A. Rostov pe Don	28	19—41 11

DIN FOTBALUL INTERNAȚIONAL

● **GERD MÜLLER REFUZĂ SELECȚIONAREA ÎN ECHIPA EUROPEI.** Cunoscutul internațional vest-german **Gerd Müller** a comunicat că nu participă la jocul de la Barcelona, dintre selecționatele **Americii de Sud** și **Europei.** El a motivat hotărîrea sa prin aceea că selecționerul formației europene, **Ladislau Kubala**, l-a reținut numai după ce o serie de alți candidați la postul de centru atacant în formația europeană s-au declarat indisponibili.

● **BLANKENBURG ÎN ECHIPA OLANDEI?** Cum s-a mai anunțat, fundașul central al lui **Ajax Amsterdam, Horst Blankenburg**, a solicitat cetățenia olandeză. El a fost convocat pentru această săptămînă la Ministerul justiției, de la Haga, de comisia de acordare a cetățeniei. Dacă aceasta îi va aproba cererea, rezultă că **Blankenburg** va putea evolua în reprezentativa **Olandei** la turneul final al C.M. 1974, în foarte probabila eventualitate a calificării acesteia (ea are nevoie de un rezultat egal în meciul cu echipa **Belgiei**, pe teren propriu).

● **NETZER RĂMÎNE LA REAL.** Președintele clubului **Real Madrid, Santiago Bernabeu**, a declarat că **Gunther Netzer** va rămîne la **Real** în ciuda unor zvonuri vorbind despre reîntoarcerea lui în R.F. Germania, dar la **Bayern München** și nu la **Borussia Mönchengladbach**, de unde a venit. În legătură cu vizita pe care președintele lui **Bayern, Neudecker**, o va face la **Madrid** în cursul acestei săptămîni, **Bernabeu** a precizat că e vorba pur și simplu de o vizită de curtoazie.

● **UN COMPUTER PELE.** În sala trofeelor clubului **Santos** a fost instalat un computer care răspunde la orice fel de întrebare în legătură cu activitatea faimosului **Pele**. Se înțelege că pot fi adresate chiar și cele mai amănunțite întrebări, în computer fiind introduse în permanență toate datele privind activitatea la zi a lui **Pele**. Tot apropo de acesta, oferta — suculent sprijinită financiar — a unei firme ca el să revină în selecționată pentru C.M. 1974 a fost refuzată net de „perla neagră".

● **MÎINE, LA ROMA, COMBINATA ROMA, LAZIO — ȚSKA MOSCOVA.** Antrenorii **Scopigno** și **Maestrelli** au stabilit formația pe care combinata cluburilor lor o vor alinia în partida amicală de mîine, de pe stadionul olimpic în compania cunoscutei formații **ȚSKA Moscova.** Linia de atac este compusă din **Domenghini — De Cecconi — Chinaglia — Frustalupi** și **Prati.**

„VALSUL ANTRENORILOR" ȘI ÎN UNGARIA

Se pare că acest tur de campionat al Ungariei va bate toate recordurile privind înlocuirile de antrenori. Dacă **Lajos Baroti** a revenit, pentru moment, asupra demisiei sale de la conducerea tehnică a lui Vasas (locul 14, după nouă etape), în schimb, la Ferencvaros, locul lui **Ferenc Csanadi** a fost luat de **Jenö Dalnoki**, în vîrstă de 41 de ani, fost jucător al echipei, selecționat de 14 ori în reprezentativa țării. Se pare că venirea lui **Dalnoki** a fost de bun augur, Ferencvaros cîștigînd sîmbăta trecută în fața lui **Ujpesti** cu 2—1. Și formația Dorog (locul 15) are un nou antrenor în persoana lui **Laszlo Hary**, cunoscut pînă acum mai mult ca un bun teoretician.

TROFEUL „FRANCE FOOTBALL"

EUSEBIO, TUNARUL EUROPEI, A CÎȘTIGAT „GHEATA DE AUR"

A devenit o obișnuință ca, în fiecare toamnă, publicația pariziană **„France Football"** să decearnă unul din cele două mari trofee, de circulație europeană, și anume **„Gheata de aur"** ce răsplătește pe cel mai bun șuteur de pe continent al anului competițional. Este o răsplată care, mai ales în anii aceștia în care fotbalul s-a dezvoltat atît de mult în direcția jocului apărării, al distrugerii oricăror acțiuni ofensive, se dovedește tot mai mult pe deplin meritată de cîștigătorul ei.

Așa cum anunță agențiile de presă, zilele trecute, la Paris, a fost decernat trofeul pentru anul 1972—1973. El a revenit cunoscutului fotbalist portughez **Da Silva Ferreira**, cunoscut de toată suflarea fotbalistică sub numele de **EUSEBIO.** De-a lungul ultimului campionat al Portugaliei, jucînd la Benfica Lisabona, el a marcat 40 de goluri în 30 de meciuri, primind astfel „Gheata de aur".

Pe locul al doilea în clasamentul golgeterilor europeni, el a fost urmat de vest-germanul **Gerd Müller** (Bayern München) cu 36 de goluri în 34 de etape, primind astfel „Gheata de argint", în timp ce „Gheata de bronz" a revenit fotbalistului bulgar **Jekov** (T.S.K.A. Sofia) cu 29 de goluri înscrise în 34 de jocuri.

Ei sînt urmați în acest clasament de **Robson** (Vest Ham United) cu 28 de goluri realizate în 42 de meciuri, **Heynckes** (Borussia) și **Bonev** (Lokomotiv Plovdiv) ambii cu 28/34,

EUSEBIO

Gordon (Hibernian Edinburg) 27/34, **Grettnich** (Etelbruck) și **J. P. Hoffmann** (Jeuness d'Esch) cu 27/22, **Richards** (Wolverhampton) 27/42, **Skoblar** (Marseille) 26/38, **Kreische** (Dynamo Dresda) 26/26, **Santraci** (O.F.K. Belgrad) 25/34 etc. Așa cum am mai arătat și altă dată, **Oblemenco** (Universitatea Craiova) ocupă locul 21—23 în acest clasament european datorită celor 21 de goluri ale sale.

Dacă în trecut golgeterii români nu au ocupat poziții dintre cele mai frumoase în trofeul „Gheata de aur", iată că în acest sezon, **Adam** (C.F.R. Cluj), cu 11 goluri marcate, ocupă, cel puțin deocamdată, un loc printre cei mai buni tunari europeni.

GERD MÜLLER

JEKOV

ARBITRU BELGIAN PENTRU FINALA "CUPEI LUMII"

Apreciat în mod deosebit de Comisia de arbitri a F.I.F.A. pentru arbitrajele sale destul de severe, dar întotdeauna în spiritul respectării integrale a regulamentului de joc, arbitrul belgian **Vital Loraux** este, se spune, „cel mai în vogă" cavaler al fluierului din Europa. Pus mereu... la încercare de comisia amintită a forului fotbalistic suprem, **Vital Loraux**, după unele zvonuri de culise, se află într-o excelentă poziție pentru a fi desemnat, anul viitor, arbitru al finalei Campionatului mondial, care se va disputa pe stadionul olimpic din München. Dintre partidele pe care le-a condus în acest an amintim numai semifinala C.C.E. de la Madrid, între Real și Ajax și recenta partidă de pe Wembley, dintre selecționatele naționale ale Angliei și Poloniei.

Sîmbătă 27 octombrie, **Vital Loraux** a oficiat în... Australia, unde a condus prima manșă a finalei zonei Asia — Oceania din preliminariile C.M. La Sydney s-au întîlnit selecționatele Australiei și Coreei de Sud. Fiind delegat la meciuri foarte grele, unde este desigur urmărit îndeaproape, se pare că există cel puțin un dram de adevăr în zvonurile amintite.

Deci, **Vital Loraux**, primul candidat la deosebita cinste de a fi ales pentru a conduce finala celui de al X-lea campionat mondial. Cu condiția numai ca selecționata Belgiei să nu fie calificată și ea în finală, ceea ce este prea puțin probabil...

Redacția și administrația : str. Vasile Conta nr. 16, București. Tiparul : I. P. Informația, str. Brezoianu nr. 23—25. București.

PROLETARI DIN TOATE ȚĂRILE, UNIȚI-VĂ!

FOTBAL

REVISTĂ SĂPTĂMÎNALĂ
ANUL VIII • 7 NOIEMBRIE 1973
12 PAGINI • 2 LEI

389

AZI, MECIURILE RETUR ÎN CUPELE EUROPENE

La Madrid: ATLETICO — DINAMO BUCUREȘTI

La Craiova: UNIVERSITATEA — STANDARD LIEGE

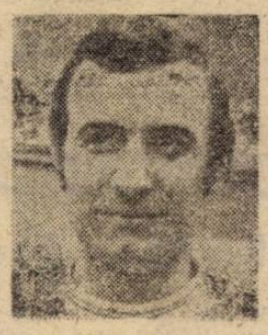

BĂLAN L-A EGALAT PE ADAM ÎN CLASAMENTUL GOLGETERILOR

ÎN PAGINILE 4, 5 ȘI 6: NOTE, COMENTARII, CONFIDENȚE DIN ETAPA A XII-a A DIVIZIEI A

DUMINICĂ, PE STADIONUL „23 AUGUST", CUPLAJ INTER-BUCUREȘTEAN

DINAMO — STEAUA și RAPID — SPORTUL STUDENȚESC

DOMINĂ ETAPA A XIII-a A CAMPIONATULUI

REȘITA. In acest decor spectaculos al stadionului din Valea Domanului, o secvență spectaculoasă din partida C.S.M. — Dinamo (2—1): Cavai reține balonul intr-un duel aerian cu Florea. „Spectatori" — de la stinga la dreapta : G. Sandu, Voinea, arbitrul Cursaru și Cheran.

Foto : Dragos NEAGU

Nu se împrumută acasă

INTERVIUL SĂPTĂMÎNII

DIVIZIA A LA MASA ROTUNDĂ

În interviul de astăzi, reporterul nu a făcut decît să urmărească cu atenție un interesant dialog între secretarul general al F.R.F., **Florea Tănăsescu**, și antrenorii echipelor din prima divizie. Convorbirea a fost degajată de forma rigidă a ședinței foarte organizate, astfel încît am notat cîteva lucruri interesante, greu de obținut în luările de cuvînt **la tribună.**

Micul simpozion al antrenorilor de Divizia A s-a întîmplat să aibă loc după etapa a XI-a, care a fost, după cît se pare, momentul cel mai scăzut al campionatului de toamnă. Cu toate acestea, părerile antrenorilor n-au fost expresia unei dezamăgiri de moment. S-a simțit în toate luările de cuvînt că punctele de vedere sînt de mult formate, ele reflectînd frămîntări vechi și noi, care confruntă de fapt fotbalul nostru.

Și acum, să trecem peste referatul prezentat de Robert Cosmoc, care a fost doar o punere în temă, generală, și să-i ascultăm pe antrenori.

ION IONESCU

„ARBITRII AU POSIBILITATEA — DELOC NEGLIJABILĂ — A DINAMIZĂRII JOCULUI!"

„In fotbalul românesc, antrenorul este undeva la mijloc. De o parte jucătorii, care zîmbesc conducătorilor, în speranța unor concesii. Exigența antrenorilor nu este perfect realizabilă, pentru că antrenorul este la discreția celorlalți factori.

...Vreau să spun cîteva cuvinte despre arbitraj. Se vorbește despre faptul că echipele noastre joacă fragmentat și dezlînat. Dați-mi voie să cred că maniera multora dintre arbitrii noștri contribuie la fragmentarea și dezlînarea jocului. Arbitrii au posibilitatea — deloc neglijabilă — de a dinamiza jocul.

O a treia idee. Conducătorii de cluburi, fiind în general voluntari, au o foarte redusă răspundere.

O a patra idee, și cred esențială: condiția atletică a jucătorilor noștri este precară. Țin să precizez cu toată răspunderea că avem mulți jucători **neantrenabili.**

GH. CONSTANTIN

„FOTBALISTUL NU ARE NICI O RĂSPUNDERE"

„Vorbim și vom vorbi multă vreme. Pentru mine, **adevărata cotitură în fotbalul românesc se va putea realiza numai și numai în momentul în care responsabilitatea va trece asupra jucătorilor.** Cum este posibil ca un antrenor să răspundă de situații pe care nu le poate controla? La noi, în fotbal, există sistemul refacerii în cantonament. Ce se întîmplă, în restul săptămînii? Jucătorul vine la cantonament pentru a se reface. El nu are, astfel, responsabilitatea zilelor petrecute în afara cantonamentului. El spune foarte plastic: **„M-ai ținut sub cheie ultimele două zile, ai făcut cu mine ce ai vrut, ești răspunzător de joc, dumneata, antrenorule!"** Vă dați seama că în asemenea condiții nu se creează un raport de colaborare".

ILIE OANA

„JUCĂTORII NOȘTRI SÎNT COMPLET DEFICITARI LA RITM"

„Subliniez și eu nevoia antrenamentelor fizice permanente, deoarece jucătorii noștri sînt complet deficitari la ritm.

...Din păcate, nu selecționăm întotdeauna jucători pasionați pentru fotbal. Și asta ar fi singura noastră armă.

...Trebuie găsită o formă legală pentru recompensarea materială a echipei de categorie inferioară din lotul căreia luăm un jucător. Acea echipă a investit bani pentru pregătirea acelui jucător. Nu e normal, deci, ca acest transfer să se facă fără respectarea muncii pe care a prestat-o echipa care pierde jucătorul.

...Vorbim despre înmulțirea cartonașelor galbene. Să nu uităm însă că retrogradarea a trei echipe înăsprește mult lupta pentru puncte. Nu vreau să justific abundența cartonașelor galbene, ci numai să înregistrez faptul ca atare.

...Jocul Atletico Madrid — Dinamo a subliniat încă o dată participarea extrem de redusă a jucătorilor noștri la... joc. Precaritatea condiției atletice a fotbaliștilor noștri face ca echipele străine să joace faze în zece jucători, în timp ce noi să le jucăm doar în trei-patru oameni.

...Există la noi o falsă interpretare a rolului de coordonator. Din păcate, coordonatorul din fotbalul nostru este un om care are dreptul să care mai multă vreme o minge.

...În mod normal, în cadrul actualei ineficacități a fotbalului nostru, un jucător de Divizia A trebuie să tragă la poartă, în cursul unui antrenament, de cel puțin o sută de ori. Vă întreb însă pe dumneavoastră: cum e posibilă realizarea acestui deziderat la Politehnica Iași, care are numai 6—7 mingi?

...Vorbim de recuperare, dar n-avem condiții. Să nu luăm hotărîri înainte de a crea condiții".

ANGELO NICULESCU

„FOTBALIȘTII NOȘTRI ÎȘI PERMIT PAUZE PREA LUNGI DE JOC"

„Constat și eu o scădere a calității jocului în prima divizie. Principala cauză a acestei stări de lucruri este neangajarea tuturor jucătorilor la efort. În general, fotbaliștii noștri, spre deosebire de fotbaliștii din marile echipe, susțin o acțiune sau două, pentru a-și permite apoi lungi pauze de „refacere". Marcajul și demarcajul, cheile de boltă ale fotbalului modern, nu sînt nici pe departe respectate. Referatul antrenorului federal Robert Cosmoc menționează, ca într-o excepție, calitatea jocului de la Arad, între echipa pe care o conduc, Sportul studențesc și U.T.A. Trebuie să vă spun că Sportul studențesc a aplicat cu rigoare marcajul om la om și s-a străduit mult în direcția demarcajului. E cazul să arăt că această orientare nu mi se datorează mie, proaspăt antrenor al echipei. Este meritul vechilor antrenori. Îmi fac o obligație de onoare din a preciza acest lucru".

NICOLAE PROCA

„LA NOI, ÎN FOTBAL EXISTĂ IERARHII GREU DE ÎNVINS"

„Referatul a subliniat faptul că în primele 90 de jocuri ale campionatului, adică în primele zece etape, s-au jucat doar zece meciuri bune. De acord cu dumneavoastră. Referatul mai subliniază că Steagul roșu are o eficacitate deosebit de scăzută: șapte goluri în zece meciuri. Și totuși, trebuie să recunosc că în vederea acestui campionat am lucrat mult mai mult decît pînă acum. Pornind de la ideea că lotul, baza materială și relațiile echipei Steagul roșu sînt foarte reduse, am mizat pe instruire, pe educație și pe organizarea jocului. Trebuie să vă spun, stimați tovarăși, că în dorința de mai bine am reușit să-i dau peste cap pe fotbaliștii mei, deși controlul medical de marți dă răspunsuri pozitive.

În fotbalul nostru există unele ierarhii greu de învins. Echipele universitare sînt avantajate prin faptul că foarte mulți tineri se îndreaptă spre universități. Urmează Steaua și Dinamo, care au și ele posibilități superioare. Vine apoi rîndul echipelor care „știu să se descurce", avînd posibilitatea de a lua ceva jucători de valoare —există și exemple. Vine, în sfîrșit, rîndul echipelor care au doar posibilitatea promovării unor jucători de care n-a auzit nimeni. Dacă vă uitați în clasamentul diviziei naționale, la a doua jumătate, veți identifica aceste echipe. Dați-mi voie să vă spun că la Steagul roșu există vreo șase jucători care ar trebui să joace, de fapt, la echipa de tineret-rezerve. Și mai dați-mi voie să vă spun că un antrenor divizionar este oricînd la discreția unui jucător sau a unui conducător de club.

...Vorbim de recuperare. Dar primul om care a fost concediat la noi, la Steagul roșu, a fost maseurul. În urma acestei situații, jucătorii și antrenorul s-au decis să-l plătească pe maseur, în continuare".

C. CERNĂIANU

„LIPSEȘTE PROSPEȚIMEA ÎN JOCUL ECHIPELOR NOASTRE"

„Se vorbește despre un moment de impas. Cred că așa este. Am impresia că lipsește prospețimea din jocul echipelor noastre. Antrenorul Angelo Niculescu s-a referit la faptul că echipele noastre întrerup oarecum pregătirea fizică în timpul campionatului, după ce, aproape două luni, în timpul iernii, depun toate eforturile în direcția pregătirii fizice. Angelo Niculescu susține necesitatea unui antrepament fizic săptămînal în tot cursul campionatului. În ceea ce mă privește, sînt pentru menținerea antrenamentului fizic de-a lungul întregului ciclu săptămînal".

I. REINHARDT

„DEGEABA EȘTI TÎNĂR DACĂ AI O PREGĂTIRE FIZICA DE BATRÎN"

„In jocul echipelor noastre se constată o lipsă de forță și de ritm. Este evident că selecția, de-a lungul anilor, n-a avut principii care să vină în întîmpinarea fotbalului modern. Centrele de juniori au o activitate destul de scăzută. Pregătirea fizică a celor mai mulți dintre jucătorii noștri este deficitară. Aș spune că degeaba ești tînăr dacă ai o pregătire fizică de bătrîn.

Lucrul cel mai grav mi se pare, însă, mentalitatea. Cu părere de rău, trebuie să admitem că am crescut niște fotbaliști leneși. Niște tineri care se scoală destul de tîrziu și care nu-și organizează ziua de lucru. Dar, după cum se știe, așa cum ești în viață ești și pe terenul de joc. Nu prea cunosc situații în care un om adevărat, în viața de toate zilele, să fie un leneș pe teren. Și nu cunosc nici situațiile inverse.

Cît privește jocul Atletico Madrid — Dinamo, n-are rost să-l examinăm în amănunt. A fost o diferență de ritm, ceea ce spune totul. Din această diferență de ritm au derivat toate celelalte inegalități".

SILVIU AVRAM

„FĂRĂ O PREGĂTIRE FIZICĂ SUPERIOARĂ, ORICE DISCUȚIE DESPRE FOTBALUL MODERN ESTE INUTILĂ"

„S-a vorbit despre posibilitatea lichidării cantonamentelor. Ca antrenor, vă spun că va fi foarte greu: Am avut dese cazuri, mai ales în trecut, cînd a trebuit să invit acasă fotbaliști tineri, la ceasuri tîrzii din noapte. În altă ordine de idei, trebuie să arăt, încă o dată și încă o dată, că fără o **pregătire fizică superioară orice discuție despre fotbalul modern este inutilă. Jucătorii nu au în general o bună pregătire atletică. Iată de ce mă văd nevoit, în plin campionat, să fac cîte două antrenamente speciale de forță și chiar un cros la mijloc de săptămînă.** Acestea sînt carențe greu de suplinit. Am încercat odată să oblig echipa la un pressing pe tot terenul. A fost imposibil. Iată deci că necesitatea pregătirii atletice, încă din copilărie, este o condiție obligatorie".

Acestea au fost cîteva din părerile antrenorilor divizionari. Ele merită un examen atent și o sinteză serioasă, din care să se nască perspectiva fotbalului românesc.

CU CITITORII ● DIALOG ● CU CITITORII

● SOLUȚIA, SINGURA POSIBILĂ. **Alexandru Popescu (Piatra Neamț) ne trimite o corespondență din conținutul căreia redăm mai jos pasajul care interesează în mod deosebit: „S-a scris destul de mult, în ultima vreme, despre metodele, de-a dreptul penibile, folosite pentru încălcarea grosolană a acelei hotărîri a F.R.F. privind folosirea unui junior în meciurile din Diviziile B și C. Simulările de accidentări — chipurile fără... voie — au devenit atît de frecvente, încît le putem vedea la aproape fiecare meci. Nu există, cred, eu, decît o singură cale de urmat, pentru a se evita orice abatere de acest fel: juniorul scos din joc să fie înlocuit, obligatoriu, tot cu un junior. Și cu asta se rezolvă problema".**

— Soluția fiind singura posibilă, nu ne rămîne decît să așteptăm ridicarea ei la gradul de... lege. Și unde-i lege...

● AVOCATUL LUI DOMIDE! **Orădeanul R. Berb (dacă am înțeles bine numele, întreaga scrisoare, fiind scrisă foarte încîlcit și concepută la repezeală) a citit, în fugă, ancheta noastră „U.T.A. celor două adevăruri". Altfel nu ne explicăm o serie de afirmații, pe care le face privindu-i pe jucătorii arădeni cărora le ia, necondiționat, partea, de parcă interesele dumnealui ar coincide întocmai cu cele ale lui Broșovschi, Pojoni, Axente, Kun, Popovici. Se merge pînă acolo, încît se neagă chiar declarațiile lor! Dar ceea ce l-a supărat cel mai tare pe avocatul de circumstanță a fost critica adusă lui Domide care a refuzat să-și spună părerea despre soarta echipei care l-a crescut și promovat: „Apreciez ca foarte corect gestul lui Domide și-l consider demn de un jucător, de talia lui. A fost vorba de un act de solidaritate cu fostul său antrenor, N. Dumitrescu, înlăturat brutal de la conducerea echipei...". N-am înțeles cum de a putut afla R. B. ce rațiune a stat la baza refuzului jucătorului arădean. Adevărul e cu totul altul. Domide n-a vrut să declare nimic despre U.T.A. pentru că a fost... supărat pe unii gazetari care i-au apreciat comportările în teren cu unele calificative foarte slabe. Pe care, de altfel, le-a și meritat. În ceea ce privește „divorțul" U.T.A. — N. Dumitrescu, asta e o cu totul altă problemă, despre care s-a scris pînă acum de mai multe ori.**

● DOI LEI ȘI... RUPTUL CAPULUI. „Hunedorean fiind — ne scrie P. Anton — și pasionat după fotbal, merg la aproape toate meciurile, de acasă, ale Corvinului. Am fost și în 21 octombrie, la partida cu C.F.R. Timișoara. Știam cu toții că biletul de intrare era 7 lei. Mare ne-a fost surpriza cînd am fost puși în situația de a nu putea obține biletul dacă nu cumpărăm obligatoriu și programul meciului: 2 lei în plus. Am încercat să-i convingem că nu-i corect. Nimic. În ruptul capului n-am putut obține bilet fără program. Spuneți-ne, vă rugăm, și prin alte părți se procedează la fel?...

— Nu chiar așa. Totuși „boala" bîntuie și prin alte orașe.

● INTREBĂRI CU OLTENI! **Doi vîlceni, Constantin Lăsculescu și Petre Stănoi, care ni se recomandă ca „olteni și nemărginiți suporteri ai Universității Craiova", ne roagă să le răspundem la trei întrebări: 1. „Cînd a promovat în „A" echipa lor favorită?; 2. În ce an și unde s-a născut Oblemenco?; 3. Cine a marcat golurile severinenilor în partida de la Mediaș cu Gaz metan?".**

— Iată răspunsurile atît de mult dorite, la mijloc fiind vorba, se pare, și de un pariu iscat dintr-o „neînțelegere": 1. Universitatea Craiova a promovat în Divizia A, sub denumirea de Știința, în 1964. 2. Oblemenco s-a născut cu 28 de ani în urmă, la Corabia, județul Olt. 3. Peronescu și Boboc (un jucător despre care n-am prea auzit, poate că e unul din juniorii recent promovați) au marcat golurile acelei surprinzătoare victorii severinene.

● PE SCURT ●

Cornel Uzon (Pitești): **Am citit cu foarte mare atenție scrisoarea dv. Multe din problemele pe care le puneți în discuție le... discutăm și noi, în coloanele revistei, de ani de zile;** Sorin Cărtuță (București): **Ne pare rău, dar nu avem formațiile, la zi, ale tuturor echipelor străine pe care ni le solicitați;** Traian Pordea (Oradea): **Victoria din partida cu Finlanda a satisfăcut prin proporțiile scorului și jocului prestat de „tricolori".**

EDUCAȚIA COMUNISTĂ, O SARCINĂ MEREU ACTUALĂ

„S-au împlinit, zilele trecute, doi ani de la istorica Plenară a Comitetului Central al partidului, din 3—5 noiembrie 1971, care a adoptat acel document atît de cuprinzător și generos în idei — „Programul P.C.R. pentru îmbunătățirea activității ideologice, ridicarea nivelului general de cunoaștere și educație socialiste a maselor, pentru așezarea relațiilor din societatea noastră pe baza principiilor eticii și echității socialiste și comuniste".

Inițiat și elaborat de către secretarul general al partidului — a cărui strălucită expunere făcută la plenara amintită a constituit o amplă analiză, deschizătoare de largi perspective, a vieții societății românești contemporane, a proceselor ce se produc în conștiința socială, înfățișînd totodată modalitățile de făurire a unei civilizații spirituale superioare, de formare a omului nou, înarmat cu un larg orizont de cunoaștere — Programul de educație comunistă a maselor adoptat cu doi ani în urmă reprezintă un document de excepțională valoare teoretică și practică, un exemplu de aplicare creatoare a marxism-leninismului la realitățile noastre.

AGENDA POLITICĂ A SĂPTĂMÎNII

Însușit în întregime de Conferința Națională a partidului, din iulie 1972, Programul adoptat de Plenara C.C. al P.C.R. din noiembrie 1971 și-a găsit completare și dezvoltare în Proiectul de norme ale vieții și muncii comuniștilor, ale eticii și echității socialiste, considerat de întregul popor o adevărată Cartă morală a orînduirii noastre.

Perioada de doi ani care s-a scurs de la Plenara C.C. din noiembrie 1971 a relevat, cu puterea faptelor, valoarea inestimabilă a Programului partidului de educare comunistă a maselor, care a exercitat și exercită o uriașă influență în toate sferele activității sociale.

În angrenajul vast, chemat să contribuie la înfăptuirea acestui Program, s-a aflat, desigur, organic integrată și mișcarea noastră de educație fizică și sport, care deține un rol de seamă în realizarea procesului educațional al maselor, cu deosebire al tinerei generații, în făurirea nu numai a unor trupuri robuste, ci și a unor conștiințe sănătoase. Pe baza amplului plan de acțiuni alcătuit de C.N.E.F.S. pentru transpunerea în viață a sarcinilor ce revin mișcării sportive din Programul adoptat de Plenara C.C. al P.C.R., din noiembrie 1971, activitatea politico-educativă a cunoscut în acești ultimi doi ani o sensibilă îmbunătățire la nivelul tuturor eșaloanelor sportive, inclusiv acela al jucătorilor de fotbal. Totuși, în pofida progreselor realizate, în fotbalul nostru continuă să persiste serioase carențe și deficiențe de ordin educativ, care stînjenesc vizibil mersul lui general înainte, împiedică obținerea de rezultate pe măsura condițiilor asigurate, a posibilităților existente. Federația de specialitate, organele sportive locale, cluburile și asociațiile cu echipe de fotbal manifestă încă o slabă combativitate, o nepermisă îngăduință față de fenomenele negative care se fac simțite în rîndurile jucătorilor noștri de toate categoriile (A, B, C, tineret, juniori), cum ar fi mentalitatea traiului fără muncă, solicitarea de avantaje exagerate și nemeritate, comoditatea și superficialitatea în procesul de pregătire, vedetismul, abaterile de la disciplină comise pe terenuri și în afara lor (exemple destul de numeroase ni le oferă chiar jocurile de campionat din această toamnă), abdicarea de la normele vieții sportive etc.

Perpetuarea și chiar — prin anumite locuri — creșterea în amploare a acestor fenomene impune din partea tuturor factorilor responsabili o acțiune energică, cu măsuri ferme de eradicare a racilelor existente și îmbunătățire continuă a climatului moral la toate eșaloanele fotbalistice. În spiritul Plenarei C.C. al P.C.R. din noiembrie 1971 este necesară o preocupare și mai susținută — sistematică și perseverentă — pentru munca politico-educativă în rîndurile fotbaliștilor, în vederea formării lor ca oameni integri și cetățeni cu o bună comportare în viața socială.

O DISCUȚIE CE A RELEVAT MULTIPLE ASPECTE ȘI PE CARE NU O CONSIDERĂM ÎNCHEIATĂ

De la capul locului, precizăm că articolul de față — cu toate că expune unele concluzii la ancheta revistei noastre, deschisă cu trei săptămîni în urmă — nu vrea să însemne încheierea dezbaterilor inițiate sub titulatura **„ANTRENORII LA ORDINEA ZILEI!"**. Firește, după o participare suficient de bogată în idei, completată cu opiniile unor antrenori divizionari A publicate în numărul de față se impunea o sintetizare a principalelor păreri expuse pînă acum.

Cea mai importantă ni s-a părut **a fi aceea a marii răspunderi ce-i revine forului de specialitate în a face ordine, dacă se poate spune așa, într-unul dintre cele mai principale și hotărîtoare sectoare, acela al antrenorilor.** Mai exact spus este vorba de o schimbare de atitudine a F.R.F. în sensul de a depăși actuala fază de rezumare la evidența antrenorilor, înregistrări, eliberări de vize de carnete, ci de a-și asuma responsabilități majore. Problema antrenorilor este, în fond, una din cheile de boltă de care depinde viitorul fotbalului, calitatea lui, reușitele reprezentări la scară internațională, la nivel de reprezentative sau cluburi. Mai mult federația de specialitate răspunde de destinele fotbalului, își planifică în perspectivă anumite obiective pe plan intern și internațional și atunci este foarte firesc **să conducă și să răspundă nemijlocit de toată activitatea de formare a antrenorilor, de cantitatea și calitatea acestui corp de tehnicieni, de continua lor perfecționare.** Este exact ceea ce au cerut majoritatea participanților la discuții.

Dacă vă amintiți, în deschiderea anchetei o situație citată: **din cei peste 1.700 de antrenori înregistrați în scriptele F. R. Fotbal, activau doar vreo 350!** Deci, se presupunea că toți ceilalți și-au luat carnetul de antrenor **numai cu scopul de a avea o legitimație în plus, o legitimație care să le dea dreptul de intrare liberă la meciurile de fotbal.** Acest fenomen ne-a determinat să punem în discuție calitatea de antrenor, ce filieră de pregătire trebuie să parcurgă cei ce vor să se dedice acestei frumoase munci de mare răspundere, care se apropie atît de mult de activitatea unui profesor la catedră, care modelează și formează caractere. **Neexcluzînd excepțiile, participanții la ancheta noastră, în unanimitate, au fost de acord că antrenori pot fi numai cei care au jucat fotbal:** iar dintre aceștia, cei mai buni, cei ce s-au impus nu numai ca fotbaliști, ci și prin ținuta lor pe gazon și în afara lui, **oameni cu o pregătire solidă care să nu-i pună în inferioritate atunci cînd vor fi în postura de profesori.** Iată deci, că este vorba de calități multilaterale pentru aceia care doresc să îmbrace această profesie, prin această manieră de abordare a viitoarelor cadre de antrenori, punîndu-se punct unor greșeli și practici neconforme cu normele de echitate ce trebuie să guverneze și în sfera fotbalului. În ceea ce privește forma de școlarizare părerile au fost împărțite. Unii au optat pentru acele cursuri postliceale care sînt mai aproape de cerințele practice, alții pentru menținerea cursurilor la „fără frecvență" (de la I.E.F.S.). Specialiștii vor fi în măsură să opteze pentru cea mai eficientă formă. Important este însă că și în această problemă găsim puncte de vedere comune: **să existe o singură școală pentru antrenori, condusă de federație și că orice viitor antrenor trebuie să aibă și o pregătire teoretică științifică bine fundamentată cu aplicabilitate practică în funcție de particularitățile și trăsăturile caracteristice ale jucătorilor noștri.** Firește că a absolvi un asemenea curs de pregătire nu înseamnă a evita acea perioadă de stagiatură pe care o întîlnim în orice domeniu de activitate socială. Că aceasta trebuie să dureze un an sau doi, că ea trebuie efectuată la centrele de copii și juniori, la echipele de categorii inferioare sau la cele divizionare, pe lîngă antrenorii principali, acestea sînt doar detalii ce ar urma să fie stabilite ulterior de factorul de decizie, în urma consultărilor cît și a practicilor existente în țările cu fotbal avansat. **Principalul este că această stagiatură să fie statuată, întrucît numai așa se va putea verifica și atesta capacitatea profesională a viitorului antrenor, numai așa vom stimula inițiativa și îndrăzneala creatoare a acestora.**

● FORUL DE SPECIALITATE TREBUIE SĂ-ȘI ASUME RESPONSABILITĂȚI MAJORE ● ANTRENORI POT FI NUMAI ACEI CARE AU JUCAT FOTBAL ● O SINGURĂ ȘCOALĂ DE ANTRENORI, CONDUSĂ DE FEDERAȚIE ● STAGIATURA OBLIGATORIE ● JUCĂTORII DIVIZIONARI SĂ LUCREZE CU CÎTE O GRUPĂ DE COPII ● BURSE DE SPECIALIZARE ÎN STRĂINĂTATE PENTRU TEHNICIENII MERITUOȘI ● ANTRENORII AU NEVOIE DE UN ORGANISM VIABIL!

La acest punct al formării viitoarelor cadre de tehnicieni ai fotbalului nostru, revista noastră propune un amendament: **încă din perioada activității, cei mai mulți dintre jucătorii echipelor divizionare — care vizează în perspectivă antrenoratul — să răspundă în cadrul clubului de cîte o grupă de copii, să lucreze efectiv cu antrenorul centrului la depistarea talentelor, instruirea lor.** Această practică există în alte țări și nu ne îndoim de eficacitatea ei. Închipuiți-vă ce mîndri ar fi copiii să lucreze cu **Dobrin, Dumitriu II, Iordănescu, Oblemenco, Domide sau Pescaru,** ca să nu ne referim decît la cîteva nume. Cîștigul ar fi de ambele părți: al celor mai tineri, care vor veni în contact direct cu astfel de fotbaliști, al cluburilor, deoarece ele cu adevărat și-ar forma propriile cadre de viitori antrenori care, în acest mod, încă înainte de a termina activitatea competițională ar stăpîni unele din secretele meseriei, și-ar da seama din vreme dacă posedă sau nu vocația de antrenor. Ar fi o adevărată experiență de viață.

Desigur, opiniile exprimate în cadrul anchetei noastre au vizat, într-un fel sau altul, și problema perfecționării antrenorilor, **necesitatea impusă de viață de a ține pasul în permanență cu tot ce apare nou pe planul tehnicii și mai ales a strategiei fotbalului.** Apreciind ca pozitiv ceea ce a întreprins pînă acum forul de specialitate (schimburi de experiență pe plan intern și internațional, cursuri de perfecționare etc.) trebuie să fim de acord că și la acest compartiment se pot aduce încă multe îmbunătățiri. Iată, dacă ne referim numai la aspectul schimburilor de experiență de peste hotare, putem spune că **ar trebui să fie urmărită și mai mult eficiența acestora, să nu fie confundate cu simple călătorii de documentare făcute în grabă și în perioade în care cei ce le primesc sînt preocupați de nenumăratele lor probleme competiționale.** Și aici ne permitem să sugerăm forului de specialitate o propunere: **instituirea unor burse de studii în străinătate la școlile existente în țările cu fotbal avansat,** burse de care să beneficieze antrenorii cu cele mai îndreptățite merite, cei ce cunosc o limbă **străină de largă circulație pentru a facilita schimbul de informații. Ar fi un stimulent pentru toți antrenorii noștri, ar elimina orice discuție neprincipială.**

Iată deci o sumedenie de aspecte esențiale menite să contribuie la rezolvarea marilor probleme care frămîntă lumea antrenorilor. **Toate la un loc reclamă un mare volum de muncă competentă pe plan organizatoric.** Cei ce au luat parte la ancheta noastră au criticat pe bună dreptate Colegiul central al antrenorilor care avea datoria să dacă la bun sfîrșit multe din problemele comentate în articolul de față. Antrenorul Traian Ionescu a propus ca în locul vechiului organism să se înființeze o asociație profesională a antrenorilor de fotbal din România, în sarcina căreia să intre toate problemele legate de activitatea antrenorilor. Că trebuie să se numească Colegiu sau Asociație, asta contează mai puțin. **Important este ca antrenorii să aibă un for viabil al lor, care sub îndrumarea și conducerea federației de specialitate să desfășoare o muncă dinamică, să dezbată problemele majore ale fotbalului, să adopte măsuri curajoase atît de necesare acum cînd avem acest recunoscut decalaj valoric față de cerințele fotbalului modern.** Repetăm, indiferent cum se va numi organul profesional al antrenorilor, el trebuie să facă toate eforturile ca, **reunind la mese preocupărilor majore întregul corp de tehnicieni activi, să găsească și să aplice cele mai eficace și moderne procese de instruire, să ajute fotbalul nostru să-și contureze acea școală proprie despre care se discută de ani de zile, o școală românească în care să regăsim calitățile și particularitățile jucătorilor români, nu de puține ori apreciați peste hotare.**

Vrem să credem că ancheta noastră nu se va termina cu acest comentariu-sinteză, și că Biroul federal va pune neîntîrziat pe agenda de lucru dezbaterea acutelor probleme ale antrenorilor, inclusiv a acelora care sînt legate și de relația antrenor-club, antrenor-jucător, mai puțin aduse în discuția anchetei.

FOTBAL

SUBLINIERI

JUNIORII LA ORDINEA ZILEI...!

În așteptarea ultimului joc al grupei a IV-a preliminare a Campionatului mondial de fotbal '74, de la care s-a sperat zadarnic o întorsătură de ultim moment în favoarea calificării echipei noastre naționale, au fost, oarecum, trecute cu vederea eșecurile pe teren propriu ale echipelor reprezentative de juniori ale țării noastre, în fața selecționatelor similare ale Bulgariei.

Dintr-un punct de vedere, extrem de important, și anume acela al rezervorului de fotbaliști pentru divizia națională A și pentru echipa națională, aceste două înfrîngeri devin mai supărătoare chiar decît nereușita calificării pentru apropiatul „Weltmeisterschaft '74". Nu atît pentru scorurile la limită dintre confruntările juniorilor români și bulgari, care ar fi putut fi eventual egale, dar, mai cu seamă **pentru maniera de prezentare și abordare a jocului de către fotbaliștii noștri, capitole la care oaspeții au fost cu mult superiori în evoluția lor...**

Iată ce scrie ziarul „Sportul" în cronica întîlnirilor: „...în primul rînd, tinerii noștri fotbaliști **n-au avut elanul, puterea de luptă, vigoarea, într-un cuvînt, forța necesară menținerii unui ritm ridicat de joc și capacitatea de a realiza combinații în viteză** care să surprindă pe masivii și rapizii apărători bulgari". Prin urmare, **la 17—19 ani, lipsă de forță, de elan și capacitatea tactică slabă.**

Aceleași **păcate** se perpetuează de ani și ani la piticii și juniorii noștri și apoi trec, inevitabil, la eșalonul superior: **gabarit mic, slabe calități atletice, dribling exagerat, ocolirea șuturilor la poartă, manevra mingii cu capul în pămînt, joc static, lateral, cu slabă eficiență.**

Federația noastră de specialitate s-a sesizat mai de mult iar recent, după aceste două eșecuri, a reactivat problema copiilor și juniorilor; luna viitoare va avea loc o consfătuire, după care vor urma, firește, acțiuni. Sperăm **acțiuni practice, permanente, eficiente,** care să elimine necesitatea altor consfătuiri. Nu ducem lipsă de consfătuiri. Acestea se organizează periodic, ca după aceea să urmeze, de obicei, perioade de îndelungată uitare și astfel totul revine pe același calapod de ani și ani, calapod comod, prăfuit, cu totul nearmonizat cu sistemele de pregătire și antrenamente moderne.

Azi, revista noastră **încheie provizoriu** ancheta „ANTRENORII LA ORDINEA ZILEI", Decanul antrenorilor noștri, **Coloman Braun,** a propus să nu ne oprim doar la problema antrenorilor, să continuăm și cu alți factori ce decid progresul fotbalului. Așa avem de gînd să procedăm. Iată, luna viitoare, la 3 decembrie, va avea loc la București o largă consfătuire privind problemele copiilor și juniorilor în fotbal. În întîmpinarea acestei consfătuiri vom începe o nouă dezbatere: **JUNIORII, LA ORDINEA ZILEI.** Și astfel, la **ordinea zilei** vor fi și **seniorii** din fotbal, și **arbitrii, și conducătorii cluburilor,** și **publicul iubitor de fotbal,** și chiar **revista „Fotbal".**

Dar, în mai toate aceste aspecte, **antrenorii vor apare mereu ca factori principali de referință,** fără să însemne prin aceasta că **avem ceva** cu antrenorii. O spunem de pe acum pentru că **ni se pare că la apelul făcut de revistă pentru a dezbate și a sprijini poziția și contribuția antrenorilor în fotbalul nostru, răspunsurile acestora au fost extrem de puține,** în majoritate cerute, scoase uneori, ca **la dentist,** cu cleștele! Din ce cauză? Poziții felurite și variate. Unii, e drept, puțini, dar valoroși, și-au făcut suma, pe la noi sau pe afară, și bravează sau sfidează; alții, mai numeroși, preferă să tacă, motivînd fie inutilitatea cuvîntului lor care, spus altădată, n-a ajutat la nimic, fie în dorința de a nu fi deranjați în culcușul propriu; alții tac, decepționați de desele angajări și plecări; în sfîrșit **se constată o oarecare apatie care influențează pe antrenori să nu aibă și o activitate publicistică de specialitate.** Apropo! De ani de zile, revista **„Fotbal"** a oferit Colegiului central de antrenori cîte o pagină la fiecare număr, complet la dispoziția antrenorilor, în scopul de a dezbate săptămînal problemele proprii și ale fotbalului, din punctul de vedere al celor mai autorizate persoane din fotbalul nostru. Cu regret, nu am reușit pînă în prezent să-i determinăm la această colaborare, la un sprijin necesar fotbalului. Poate că **apelul** nostru făcut în pustiu pînă acum, să aibă un ecou favorabil. Ar fi un prim cîștig al dezbaterii recente, privind antrenorii...

Aurel NEAGU

RADIOGRAFIA ETAPEI

● REZULTATE ● FORMAȚII ● NOTE ● ARBITRI ● COMENTARIILE MECIURILOR ● CEL MAI BUN DIN 22 ● TINERET-REZERVE ●

12 3–4 NOIEMBRIE 1973

RAPID — U.T.A. 2—1 (1—1)

DOMIDE

AU MARCAT: **Neagu** (min. 13), **Petreanu** (min. 85); **Kun** (min. 25).

STADIONUL Giulești, teren bun; timp friguros; spectatori, aproximativ 6 000.

RAPID: Răducanu 7 — **Pop 9**, Angelescu 6, Fl. Marin 7, Niță 8 — Rișniță 6, M. Stelian 5 — Năsturescu 5 (min. 61: Bartales 6), Dumitriu II 5 (min. 75: Grigoraș 6), Neagu 6, Petreanu 6.

U.T.A.: Iorgulescu 6 — Birău 7, Kukla 8, Pojoni 7, Popovici 6 — Schepp 7, **Domide 9** — Axente 5 (min. 61: Trandafilon 6), Kun 8, Broșovschi 7, Sima 6.

ARBITRU: **O. Anderco** (S. Mare), **nota 8.**

VICTORIE CÎND NIMENI NU SE MAI AȘTEPTA ● U.T.A. a început partida cu dezinvoltură, plimbînd balonul cu inteligență, angajînd extremele, Domide, Broșovschi și Kun punînd probleme apărării feroviare prin desele schimburi de locuri ● După primele 10 minute în care oaspeții păreau că joacă pe teren propriu, Rapid iese la atac și în min. 13 Neagu, după ce l-a driblat scurt pe Birău, a șutat violent din colțul careului de 6 m, balonul ricoșînd din Petreanu (ce era lipit de portarul Iorgulescu) în plasă: 1—0 pentru Rapid ● Două minute mai tîrziu, fază identică, Iorgulescu respinge însă în corner ● În min. 25 Domide — cel mai bun jucător de pe teren — inițiază un „un-doi" cu Broșovschi, reprimind balonul îl deviază scurt spre Kun, aflat la marginea suprafeței de pedeapsă și acesta din urmă șutează sec, lăsîndu-l pe Răducanu fără replică: 1—1 ● După pauză, U.T.A. nu mai evoluează cu aceeași convingere, gazdele practică același joc lipsit de decizie în atac și numai transformarea lui Pop în extremă dreaptă schimbă soarta meciului ● În min. 85 acesta trece de Popovici, centrează pe jos și Petreanu înscrie pe lîngă Iorgulescu care, mascat, plonjase tardiv: 2—1 pentru Rapid, atunci cînd nimeni nu se mai aștepta. **(P. Sl.).**

● **CALIFICATIVUL JOCULUI: ACCEPTABIL.**

● La tineret-rezerve: 0—0

POLITEHNICA TIMIȘOARA — STEAGUL ROȘU 1—1 (1—0)

FIRVU

AU MARCAT: **Păltinișan** (min. 32); **Gherghelі** (min. 88)

STADIONUL „1 Mai"; teren bun; timp excelent, dar rece; spectatori, aproximativ 20 000.

POLITEHNICA: Jivan 7 — Mioc 8, Păltinișan 8, Arnăutu 7, Maier 7 — Surdan 7, Mehedințu 7 (min. 45: Șchiopu 8) — Pîrvu 8, Dașcu 6 (min. 65: Floareș 6), Lața 6, Bungău 7.

STEAGUL ROȘU: Purcaru 8 — Bîrlab 5, Jenei 8, Olteanu 8, Anghelini 5 — Pescaru 7 (min. 45: Gherghelі 8). Cadar 7 — Anghel 8, Marcescu 6, Șerbănoiu 8, Györfi 6.

ARBITRU: **M. Bică** (București), **nota 9.**

NEATENȚIA SE PLĂTEȘTE SCUMP ● În prima repriză jocul a fost submediocru: s-a manevrat încet de ambele părți, în special brașovenii, care în dorința de a reuși un egal, au temporizat jocul ● Gazdele au reușit să deschidă scorul, grație „capului" pus de Păltinișan la o centrare a excelentului Mioc, venit în atac pe extremă ● După pauză jocul se îmbunătățește. Studenții țes cîteva atacuri din propriul careu, care însă nu au mai avut finalizare în... careul advers ● După acest ireș, brașovenii au sesizat „moralul liniștit" al gazdelor și au surprins de cîteva ori poarta lui Jivan. Dintr-o asemenea acțiune, cînd studenții se bucurau prematur de victorie, Gherghelі înscrie golul egalizator, cu concursul apărării, prinsă pe picior greșit și cu largul concurs al lui Jivan, neatent ● Într-un duel aerian Mioc și Pescaru s-au accidentat involuntar (min. 18), au reintrat amîndoi, — Pescaru bandajat la cap — iar în pauză, resimțindu-se, jucătorul brașovean nu a mai apărut pe teren **(I.O.)**

● **CALIFICATIVUL JOCULUI: SLAB.**

● La tineret-rezerve: 0—1 (0—0).

SPORTUL STUDENȚESC — F.C. CONSTANȚA 3—2 (1—0)

CIOCÎRLAN

AU MARCAT: **Ion Constantin** (min. 42 și 76), **Ciocîrlan** (min. 68); **Mărculescu** (min. 62 și 66).

STADIONUL Republicii; timp însorit, dar rece; teren bun; spectatori, aproximativ 4 000.

SPORTUL STUDENȚESC: Suciu 6 — Tănăsescu 5, Cazan 4, Grigore 8, Manea 8 — **Ciocîrlan 9**, O. Ionescu 8 — Leșeanu 5, Chihaia 6, Ion Constantin 8, Lucaci 6 (min. 76: Cassel).

F.C. CONSTANȚA: Ștefănescu 6 — Ghirca 5 (min. 85: Bălosu), Antonescu 6, Stoica 6, Nistor 7 — Constantinescu 7, Vigu 7 — Tănase 5, Mărculescu 9, Caraman 6, Lică 5 (min. 56: Oprea 5).

ARBITRU: **I. Rus** (Tg. Mureș), **nota 7.**

CONSTĂNȚENII N-AU FRUCTIFICAT STARTUL BUN DIN REPRIZA SECUNDĂ ● O primă repriză mediocră, dinamizată numai de... obstrucții, vociferări și faulturi ● Constănțenii aveau nevoie de un rezultat favorabil pentru a se menține în plasa liderului ● Însă joacă slab, și studenții, care avea și ei nevoie de puncte, domină disputa ● Greșește elementar tușierul M. Stelian, în min. 40, dar nu se înscrie ● Peste două minute marchează, însă, Ion Constantin ● După pauză, joc interesant și echipa litoralului reușește 20 de minute bune ● Egalează în min. 62 prin Mărculescu și tot el înscrie peste 4 minute la o gravă greșeală a fundașului Cazan ● Dar partida nu-i jucată ● Studenții nu-i lasă pe constănțeni decît 3 minute să trăiască iluzia succesului ● Pentru că în min. 68 înscrie Ciocîrlan ● Și apoi, urmează, efectiv, „timpul Sportului studențesc" ● Vine golul victoriei (autor tot Ion Constantin), mai înscrie o dată golgeterul bucureștean cu 4 minute înainte de final, dar tușierul arătase ofsaid și vice-liderul părăsește Bucureștiul fără să fi convins... **(M.M.I.).**

● **CALIFICATIVUL JOCULUI: ACCEPTABIL.**

● La tineret-rezerve: 2—0 (1—0)

A.S.A. TG. MUREȘ — PETROLUL 1—0 (0—0)

CRÎNGAȘU

A MARCAT: **Bölöni** (min. 56)

STADIONUL „23 August"; teren bun; timp excelent; spectatori, aproximativ 5 000;

A.S.A.: Nagel 7 — Grigore 7, Kiss 6, Ispir 8, Czako 8 — Pislaru (min. 13: Varodi 6), Bölöni 8 — Fazekaș 6, Naghi 8, Mureșan 8, Hajnal 6.

PETROLUL: Rămureanu 8 — Gruber 6, Țaporea 6, **Crîngașu 9**, Mureșan 8 — Ciupitu 7 (min. 57: Dincuță 6), Angelescu 8 (min. 73: Pisău 6), Eparu 6 — Isprătescu 6 (elim. min. 87), Pîrvu 7, Zamfir 6 (elim. min. 56).

ARBITRU: **N. Rainea** (Bîrlad), **nota 8.**

„ZVÎCNIREA" NAGHI–BÖLÖNI ● Din plecare, nete intențiile ambelor formații: Petrolul își realizase un puternic centru de greutate al echipei prin cele două linii cu pronunțat caracter defensiv (cea de fundași și aceea de fundași-mijlocași) în dorința de a tulbura, de a incomoda construcțiile ofensive mureșene în propria jumătate de teren. ● Planul tactic a funcționat, timp de 45 de minute mult mai aproape de intențiile lui Mircea Dridea decît ale lui Romeo Catană: acțiunile de atac ale lui A.S.A. se troseșc și din cauza neluciditații cu care sînt construite, dar și a jocului bun, la intercepție, al ploieștenilor. ● Trei veritabile faze de gol în aceste 45 de minute: două la poarta lui Rămureanu, una la aceea a lui Nagel. ● După pauză un ireș, destul de ingenios organizat, îi arată pe mureșeni mult mai periculoși în atac; roadele acestui bun început vin repede. Bölöni marchează după o acțiune a lui Naghi (min. 56) ● Ploieștenii sînt dezechilibrați, reacționează mai puțin precis, sînt mai nervoși, dar dezlănțuirea adversarilor se va dovedi scurtă și — deși vor juca din minutul 56 în 10 oameni iar în ultimele trei minute în 9 oameni — jucătorii Petrolului vor menține minima diferență stabilită pe tabela de marcaj de golul lui Bölöni. **(Ef. I.)**

● **CALIFICATIVUL JOCULUI: ACCEPTABIL.**

● La tineret-rezerve: 3—2 (2—0)

„U" CLUJ — STEAUA 1—0 (0—0)

COCA

A MARCAT: **Coca** (min. 53)

STADIONUL Municipal; teren bun; timp însorit, dar rece; spectatori, aproximativ 10 000.

„U": Negru 7 — Porațchi 7, Pexa 7, Matei 5, Cîmpeanu 6 — Soo 5 (min. 46: **Coca 8**), Anca 7, Hurloi 5 — Uifăleanu 6 (min. 80: Fanea), Mureșan 7, Barbu 5.

STEAUA: Haidu 7 — Sătmăreanu 7, Smarandache 6, Sameș 7, N. Ionescu 6 — Iovănescu 7, Dumitru 7, Stoica 6 (min. 39: Răducanu 6) — Pantea 5, Năstase 5, Iordănescu 5.

ARBITRU: **G. Blau** (Timișoara), **nota 8.**

COCA INTRĂ ȘI ÎNSCRIE ● Gazdele au inițiativa, din start, dar Soo (min. 8) ratează o bună ocazie, șutînd, de la 6 m, în Haidu ● Steaua răspunde printr-un joc mai mult pozițional, Dumitru căutîndu-și vîrfurile cu pase lungi spre spațiile libere ● Se joacă adesea crispat, fazele mai clare de gol lipsind pînă în min. 32, cînd Barbu, aflat pe un culoar frontal, reia defectuos ● Introducerea după pauză, a lui Coca, în locul lui Soo, se va dovedi o soluție inspirată, noul intrat limpezind combinațiile în faza de pregătire și, în plus, înscriind, în min. 53, punctul victoriei: N. Ionescu l-a atacat dur pe Uifăleanu, la 18 m (în min. 70 aripa dreaptă a lui „U", lovit din nou, părăsește terenul), și lovitura liberă a fost executată de Mureșanu; Haidu n-a putut să rețină balonul pe care Coca, atent, la expediat în plasă, de la cca. 4 m ● Replica Stelei n-a întîrziat și, în min. 57, Năstase, în loc să paseze lui Răducanu, a trimis afară, din apropiere, dar dintr-un unghi dificil ● În continuare formația oaspete a forțat egalarea însă fără succes, Iordănescu, Năstase și Răducanu punînd accentul pe rezolvări individuale ● Ultima mare ocazie a jocului o va rata Barbu (min. 86) scăpat singur pe contraatac. **(G.N.)**

● **CALIFICATIVUL JOCULUI: ACCEPTABIL.**

● La tineret-rezerve: 0—0

JIUL — S.C. BACĂU 1—0 (1—0)

STOCKER

A MARCAT: **Roznai** (min. 35)

STADIONUL Jiul; teren moale; timp frumos, dar rece; spectatori, aproximativ 3 000.

JIUL: Ion Gabriel 7 — Nițu 6, Tonca 8, Georgescu 7, Naidin 7 — Naghi 6, Libardi 7, **Stocker 9** — Roznai 8, Mulțescu (min. 15: Stoichiță 5), Stoian 4 (min. 76: Stan).

SPORT CLUB: Ghiță 7 — Margasoiu 6, Catargiu 6, Velicu 6, Volmer 6 — Hrițcu 7, Sinăuceanu 4 (elim. min. 25) — Pană 5, Dembrovschi 7, Băluță 7 (min. 78: Munteanu), Florea 6 (min. 78: Enescu).

ARBITRU: **Al. Pîrvu** (București), **nota 9.**

DECEPȚII DE AMBELE PĂRȚI ȘI ÎN... TRIBUNE ● S.C. Bacău încearcă să „plimbe" mingea pentru a stăvili iureșul din start al Jiului ● Ajuns singur-singurel în mijlocul careului oaspeților, Libardi se grăbește și trage mult peste bară ● Mulțescu este faultat a doua oară de Sinăuceanu și atacantul Jiului părăsește terenul într-un picior ● În min. 25, la un alt fault, asupra lui Stoker, Sinăuceanu, după ce fusese avertizat cu „galben", este eliminat. ● Jiul atacă îndeosebi pe stînga, unde Naidin (fundașul) este mai ofensiv decît... Stoian (extrema!) ● Golul se înscrie în min. 35: șutează Roznai, respins imprecis apărătorii băcăuani, balonul ajunge din nou la Roznai care, din cădere, îl trimite în poarta lui Ghiță ● După pauză, timp de 25 de minute, surprinzător, echipa care joacă mai bine e Sport Club ● Ocazii de egalare: Dembrovschi (min. 50), Pană (min. 63) și Velicu (min. 64) — reluare peste bară de la numai 2—3 m de poartă !?) ● Final favorabil echipei din Valea Jiului ● În ultimele 15 minute Ghiță are emoții cît în trei meciuri ● Ratează Roznai de patru ori la rînd, ratează și exdinamovistul Stoichiță o ocazie etc. Paringul înzăpezit ● Amărăciune în tabăra băcăuanilor (puteau egala), puține satisfacții în tabăra Jiului, pentru că ar fi putut învinge la scor. **(P.D.)**

● **CALIFICATIVUL JOCULUI: SLAB**

● La tineret-rezerve: 6—1 (0—0)

C.S.M. REȘIȚA — DINAMO 2—1 (2—0)

PUȘCAȘ

AU MARCAT: **Florea** (min. 15), **Pușcaș** (min. 38); **Lucescu** (min. 82)

C.S.M.: Ilieș 8 — Ologeanu 7, Georgevici 8, Kiss 8, Rednic 8 — **Pușcaș 8**, Beldeanu 7 — Atodiresei 8, D. Popescu 6, Voinea 7, Florea 8.

DINAMO: Cavai 8 — Cheran 6, S. Gabriel 6, Dobrău 8, Deleanu 6 — Dinu 8, Sătmăreanu 7 — Sălceanu 7, P. Radu 6 (min. 52: Moldovan 6), Dumitrache 6, Lucescu 7.

ARBITRU: **N. Cursaru** (Ploiești), **nota 9.**

VICTORIE DECISĂ ÎN PRIMA REPRIZĂ ● Partida-derby a etapei a debutat cu o mare ocazie de gol a bucureștenilor, creată de Sălceanu care, deposedîndu-l de minge pe Georgevici, a pasat apoi coechipierului său Lucescu, însă acesta, din poziție foarte bună, s-a pripit și a șutat imprecis, peste poarta lui Ilieș ● După această acțiune — care avea să rămînă singura cu adevărat periculoasă a dinamoviștilor în prima jumătate a meciului, reșițenii preiau inițiativa în joc, dominînd cu autoritate ● În min. 15 Florea îi „suflă" mingea lui Dobrău, în interiorul careului oaspeților, și deschide scorul printr-un șut din apropiere ● În continuare, după ce Cavai are două intervenții excelente (în minutele 17 și 33) la șuturile lui Voinea, este învins totuși, din nou (în min. 38), la șutul mijlocașului Pușcaș, tras prin surprindere, din afara careului ● După pauză, reșițenii sînt pe punctul de a-și mări avantajul, dar Florea (în min. 47) ratează incredibil de la numai cîțiva metri cu poarta goală în față ● Apoi, gazdele nu mai insistă în atac, jocul se echilibrează sensibil și dinamoviștii reușesc să reducă din scor (în min. 82) prin Lucescu, în urma unei frumoase centrări a lui Moldovan **(C.F.)**

● **CALIFICATIVUL JOCULUI: BUN.**

● La tineret-rezerve: 2—1 (2—1)

F.C. ARGEȘ — POLITEHNICA IAȘI 5—2 (3—1)

DOBRIN

AU MARCAT: **Dobrin** (min. 3), **Jercan** (min. 18), **Radu** (min. 24, 63, 68); **Lupulescu** (min. 34), **Simionaș** (min. 86 din penalty).

F.C. ARGEȘ: Stan 7 — Pigulea 8, Olteanu 7, Vlad 7, Ivan 8 — Mustățea 8, Prepurgel 8 (min. 84: Roșu), Radu 10 — Troi 7, **Dobrin 10**, Jercan 7.

POLITEHNICA: Costaș 6 — Anton 4 (min. 26: Mikloș 6), Stoicescu 6, Romilă I 7, Hanceriuc 4 — Romilă II 5, Ianul 5, Simionaș 7 — Incze 6, Lupulescu 6, Ailoaie 4 (min. 67: Spirea 6)

ARBITRU: **V. Pădureanu** (București), **nota 10.**

ARGEȘENII ÎN SERIE ● Primele 45 de minute sînt presărate cu multe faze de mare spectacol regizate de Dobrin ● După ce Dobrin (min. 3) a șutat de puțin pe lîngă poartă, la o acțiune la care au participat Jercan și Troi, cinci minute mai tîrziu nu va mai greși ținta ca urmare a „un-doi-urilor" realizate cu Ivan ● În min. 18 decarul argeșenilor îl deschide pe Jercan, acesta face o cursă impetuoasă și înscrie ● Ieșenii încearcă timid arma contraatacului, dar cad ușor în capcana ofsaidului ● În min. 24 balonul circulă pe traseul Dobrin-Mustățea-Troi-Radu, ultimul realizînd cel mai frumos gol al partidei ● După 10 minute Vlad comite fault la 16 m, execută Simionaș — mingea lovește bara transversală și Lupulescu, care o urmărise atent, o trimite în gol ● Radu șutează în bară (min. 37) și tot el va rata incredibil (min. 41), la excelenta pasă dată... bineînțeles tot de Dobrin ● În repriza a doua, deși jocul nu mai este atît de dinamic, fazele de gol abundă la poarta lui Costaș ● Radu înscrie de două ori (min. 63, 78), Pigulea șutează și el în bară (min. 80) ● Al doilea gol al studenților este realizat din penalty (Simionaș, min. 86), fault făcut de Olteanu la Incze ● Cartonașe galbene: Dobrin și Ianul pentru proteste și vociferări **(S.T.)**

● **CALIFICATIVUL JOCULUI: BUN.**

● La tineret-rezerve: 1—0 (0—0)

UNIVERSITATEA CRAIOVA — C.F.R. CLUJ 5—0 (1—0)

MARCU

AU MARCAT: **Bălan** (min. 26, 47 și 77), **Marcu** (min. 49 și 65)

STADIONUL „Central"; teren denivelat; timp frumos; spectatori, aproximativ 20 000.

UNIVERSITATEA: Manta 8 — Niculescu 7, Boc 8, Deselnicu 8, Bădin 7 — Strîmbeanu 7, Balaci 8 — Țarălungă 7 (min. 65: Stănceseu 7), Bălan 8, Oblemenco (min. 7: Niță 7), **Marcu 9.**

C.F.R.: Moldovan 6 (min. 55: Gadjea 7) — Lupu 6, Dragomir 6, Cojocaru 7, Szöke 6 — M. Bretan 6, Catona 7, Vișan 6 — Bucur 5 (min. 55: Boca 5), Adam 7, Petrescu 7.

ARBITRU: **K. Ghemigean** (București), **nota 9.**

O REPRIZĂ (PRIMA), ANOSTĂ, ALTA EXCELENTĂ ● Jocul începe echilibrat dar, fără faze de poartă ● După primele schimburi de mingi, Oblemenco se accidentează (ruptură de fibre musculare), părăsește terenul, slăbind forța de pătrundere a atacului craiovean ● Acțiunile sînt încîlcite, se fac dese greșeli de ordin tehnico-tactic, de ambele părți ● Totuși, gazdele dețin inițiativa și în min. 26 reușesc să deschidă scorul: Bălan a reluat cu capul balonul în poarta părăsită de Moldovan, la o fază concepută de Țarălungă ● Pînă la pauză, nimic deosebit de semnalat, în afara unui contraatac deosebit de periculos inițiat de clujeni, prin Petrescu și Bucur, dar Deselnicu a intervenit salvator în ultima clipă ● La reluare, universitarii se dezlănțuie, jocul lor crește în intensitate și ceferiștii cedează total ● Bălan (min. 46), singur cu portarul, amînă majorarea scorului, care se produce, totuși, în minutul următor; autor, același Bălan care a reluat cu capul în plasă mingea revenită din bară la șutul lui Bădin ● Marcu trece în dribling printre fundașii adverși și nu poate fi oprit decît prin fault (min. 48) de Lupu. Penaltyul este însă ratat de Țarălungă ● În min. 49 tot Marcu trimite un șut înșelător, din unghi, și mingea poposește în plasă, tot el înscrie din nou în min. 65 ● Ultimul gol este marcat de Bălan în min. 77. **(Gh. N.)**

● **CALIFICATIVUL JOCULUI: BUN.**

● La tineret-rezerve: 2—1 (1—1)

SE VOR REGĂSI DINAMO ȘI STEAUA

[MARILE ÎNVINSE DIN ULTIMA VREME]

ÎN DERBY-UL LOR DE DUMINICĂ ?

Din nou o etapă a gazdelor, exceptînd remiza de la Timișoara, în acest al 12-lea „rund", consumat, sîmbătă și duminică, în două tranșe, în afara **Steagului roșu**, singura echipă oaspete răsplătită de joc cu un egal, și alte formații vizitatoare, ca **U.T.A., Dinamo, F. C. Constanța, Petrolul, Steaua, S. C. Bacău,** au tras măcar pentru un punct, dar, finalmente, ele și-au văzut visurile spulberate.

Și iată cum, prin jocul rezultatelor — nefavorabile fotbaliștilor constănțeni și dinamoviști — marea profitoare a etapei rămîne liderul clasamentului, **Universitatea Craiova**, care, intuind cît se poate de bine momentul, a forțat (învățăminte din întrecerea precedentă?) și pentru golaveraj. Consecința ? Acest zdrobitor 5—0 suferit de **C.F.R. Cluj**, al cărei om de gol, l-am numit, desigur, pe **Adam**, a fost egalat în clasamentul golgeterilor de un craiovean, nu de **Oblemenco**, atît de nefericit în urma accidentării din startul partidei, ci de **Bălan**, pînă de curînd fosta rezervă a lui **Constantin Cernăianu** pentru linia de atac. Astfel prezentîndu-se, acum lucrurile, devine firească următoarea întrebare: **va mai renunța conducerea tehnică a Universității Craiova pentru viitoarele meciuri din deplasare la acest co-golgeter, Bălan, în dorința de a-și întări sistemul defensiv cu trei stoperi ?** Greu de răspuns...

Avantajate, într-un fel, după eșecurile înregistrate de **F.C. Constanța** și **Dinamo**, au ieșit și **„U" Cluj** și **F.C. Argeș, care,** obținînd noi victorii, au intrat în contact cu plutonul fruntaș, ambele foarte bine plasate pentru sprintul de toamnă.

Apropo de pluton : de la locul 7 (**Steaua,** cu 12 p) la poziția a 15-a (**C.F.R. Cluj** — 10 p), el se menține compact, cu perspective de statu-quo pînă spre finele turului, întrucît evadări spectaculoase spre vîrf nu prea apar cu putință.

La subsol, pentru prima oară o solitară, Petrolul, fără sorți de scăpare în etapa imediat următoare, cunoscut fiind faptul că pe elevii lui **Dridea** îi așteaptă, duminică, un nou joc dincolo de hotarul Ploieștiului. Întristează, desigur, pe iubitorul de fotbal, indiferent de apartenența de club, situația de moment a Petrolului, după cum îngrijorează pe mulți și înfrîngerile în serie suferite de bucureștenele Dinamo și Steaua. Mai ales aceste eșecuri consecutive ale formației campioane, sînt de natură să pună pe gînduri. Astfel stînd lucrurile, n-o vedem capabilă de-o comportare mai onorabilă nici azi, la Madrid, în manșa a doua cu valoreasa Atletico.

Vorbind de **Dinamo** și **Steaua,** am pășit, vrînd-nevrînd, pe teritoriul etapei care urmează, meciul celor două echipe, meritînd, în orice condiții, calificativul de derby. Fie numai și pentru simplul motiv că, la ora lui, formațiile lui **Nunweiller** și **Constantin** (doi vechi combatanți), găsesc resursele necesare pentru a se mobiliza exemplar ; și pentru a furniza, astfel, zecilor de mii de spectatori, care, nu ne îndoim, vor umple tribunele stadionului „23 August", spectacolul fotbalistic demn de valoarea celor mai mulți componenți ai celor două echipe. Ne gîndim, firește, în primul rînd, la internaționalii prezenți în cele două formații, la **Dinu, Dumitrache, Radu Nunweiller, Deleanu** — de o parte, la **Iordănescu, Sătmăreanu, Sameș** și **Pantea** — de cealată parte.

Pe același stadion „23 August" se vor înfrunta în deschidere, **Rapid** și **Sportul studențesc.** O partidă, de asemenea, de atracție, recomandată și de ultimele reușite ale elevilor lui **Angelo Niculescu** și **Dumitru Macri.** La adăpost, deocamdată, de emoțiile clasamentului, **Rapid** și **Sportul studențesc** sînt în măsură să ofere un joc de bun nivel tehnic. Mai ales că nici din aceste două echipe nu lipsesc nume de fotbaliști consacrați.

Cum și „afișul provinciei" cuprinde cîteva partide interesante (**S.C. Bacău — Universitatea Craiova, U.T.A. — „U" Cluj, C.F.R. Cluj — F.C. Argeș, C.S.M. Reșița — Politehnica Timișoara**) să așteptăm (prilej de alte noi comentarii), gongul final ce va suna și după cea de-a 13-a etapă...

G. NICOLAESCU

CLASAMENTUL	PUNCTE	MECIURI ACASĂ	MECIURI AFARĂ	MECIURI TOTAL	GOLURI ACASĂ	GOLURI AFARĂ	GOLURI TOTAL	DIFERENȚA
1. UNIV. CRAIOVA	19	6 5 1 0	6 3 2 1	12 8 3 1	14—3	10— 7	24—10	+14
2. F. C. Constanța	16	5 5 0 0	7 2 2 3	12 7 2 3	13—3	9—10	22—13	+ 9
3. C.S.M. Reșița	14	6 5 0 1	6 0 4 2	12 5 4 3	15—5	5— 9	20—14	+ 6
4. „U" Cluj	14	7 5 1 1	5 1 1 3	12 6 2 4	12—6	1— 3	13— 9	+ 4
5—6. DINAMO	14	7 4 1 2	5 2 1 2	12 6 2 4	12—9	6— 6	18—15	+ 3
F. C. Argeș	14	6 5 1 0	6 1 1 4	12 6 2 4	15—7	6—11	21—18	+ 3
7. STEAUA	12	7 5 1 1	5 0 1 4	12 5 2 5	13—7	3— 7	16—14	+ 2
8. A.S.A. Tg. Mureș	12	6 5 1 0	6 0 1 5	12 5 2 5	12—5	4—16	16—21	— 5
9. SPORTUL stud.	11	7 5 1 1	5 0 0 5	12 5 1 6	16—5	3—10	19—15	+ 4
10—11. POLI. Timișoara	11	7 4 2 1	5 0 1 4	12 4 3 5	8—5	1— 6	9—11	— 2
STEAGUL ROȘU	11	6 4 2 0	6 0 1 5	12 4 3 5	6—1	3—10	9—11	— 2
12. RAPID	11	7 3 2 2	5 1 1 3	12 4 3 5	9—7	5— 9	14—16	— 2
13. POLI. Iași	11	6 4 1 1	6 1 0 5	12 5 1 6	6—1	5—14	11—15	— 4
14. JIUL	10	6 4 1 1	6 0 1 5	12 4 2 6	9—3	4—11	13—14	— 1
15. C.F.R. Cluj	10	6 4 2 0	6 0 0 6	12 4 2 6	12—7	3—19	15—26	—11
16. S. C. Bacău	9	6 4 1 1	6 0 0 6	12 4 1 7	11—6	3—14	14—20	— 6
17. U.T.A.	9	6 4 0 2	6 0 1 5	12 4 1 7	9—6	3—13	12—19	— 7
18. PETROLUL	8	6 3 2 1	6 0 0 6	12 3 2 7	9—5	3—12	12—17	— 5

● In minutul 5 al meciului Universitatea Craiova — C.F.R. Cluj, **Oblemenco** a sprintat după o minge și a clacat, suportînd o ruptură de fibre musculare. Șchopătînd, el a primit o pasă și încercînd să șuteze în minge, și-a agravat ruptura, căzînd la pămînt de durere, după care, ajutat de Dr. **Frinculescu** s-a îndreptat spre vestiar în ropotele de aplauze ale întregului stadion.

● Este cunoscută galeria „sui generis" a studenților timișoreni. Am aflat și cîteva amănunte privind organizarea ciubului suporterilor Politehnicii din Tmișoara. În prezent sînt aproape 600 de membri, care-și confecționează singuri bluzele, își procură tot singuri instrumentele de suflat, pleacă în deplasările echipei cu bilete de teren O.J.T. etc., etc. Au și un statut al cărui dicton este „**fair-play**"-ul. Și într-adevăr, așa este : nu jignesc pe nimeni slujind întotdeauna sportivitatea. Cîntă tot timpul meciului, încurajîndu-și echipa. Duminică i-a aplaudat în egală măsură pe stegari și pe ai lor, ca și pe arbitru... Credem că nu facem nici o indiscreție spunînd că animatorul acestui club este absolventul **Eugen Seracin**, originar din Turnu Severin...

● La anunțarea formației Sportului studențesc, o absență notabilă : **Mircea Sandu.** Doctorul **Nicolae Stănescu** avea să ne explice : **„Mircea va fi astăzi la meci, dar cu piciorul în gips, o entorsă după meciul de la Arad, din ultima etapă ! Nu-i, însă, ceva grav și va juca, sper, etapa viitoare !**

● Patru jucători băcăuani au fost avertizați, de arbitrul **Alexandru Pîrvu**, cu cartonașul galben. Unul dintre ei — **Sinăuceanu** — pentru joc dur, fiind chiar eliminat. Ceilalți — **Dembrovschi, Hrițcu** și **Băluță** — fiindcă au... comentat cu voce tare deciziile conducătorului jocului !

● În tribuna stadionului „1 Mai" din Timișoara, la meciul dintre „Poli" și Steagul roșu, a fost prezent și **Ioan Reinhardt,** antrenorul rezițenilor. A venit în chip de „spion" pentru a-și vedea viitorii adversari, pe studenții timșoreni, care joacă duminică la Reșița. După zîmbetul și calmul afișat, lanesi baci părea să spună că nu va avea prea multe probleme. A și zis : **„A fost un meci foarte slab, dar mai slabi mi s-au părut brașovenii..."**

● Golul egalizator al studenților bucureșteni a trezit destule controverse. Mulți (chiar și dintre rezervele Sportului studențesc) l-au văzut ca marcator pe **Octavian Ionescu.** Atacantul bucureștean avea, însă, să clarifice totul cu fair-play : **„Nu, nu eu am marcat. Ciocîrlan a înscris, din pasa lui Chihaia !"...**

● Cînd a început meciul de la Timișoara, în tribune nu puteau fi numărați mai mult de 8000 de spectatori. De, am zis, la televizor e meciul **Năstase—Smith** și lumea preferă să stea acasă decît să îndure frigul... „Mai vin mulți" ne-a replicat un coleg localnic. Așa a și fost. După ce a început meciul, coloane întregi de spectatori își ocupau locuri în tribune. Și au mai venit vreo 12 000... Cu acest prilej am dezlegat două mistere : **primul** — după fluierul de începere „oamenii de ordine" — certați cu disciplina își părăsesc locurile de la intrări, lăsînd poarta liberă ! **al doilea** — de ce la meciul dintre Steaua și Politehnica, din 23 000 de spectatori au fost doar... 14 000 de plătitori. Ce au de spus organele competente ?

TINERET-REZERVE

1. STEAUA	12	7	3	2	23—10	17
2. Univ. Craiova	12	8	0	4	18—12	16
3. Rapid	12	7	2	3	15—11	16
4. Petrolul	12	6	2	4	20—15	14
5. F.C. Argeș	12	5	3	4	23—15	13
6. Dinamo	12	5	3	4	11— 7	13
7. Politehnica Timiș.	12	6	1	5	20—18	13
8. C.S.M. Reșița	12	4	5	3	15—18	13
9. A.S.A. Tg. Mureș	12	5	2	5	20—18	12
10. Politehnica Iași	12	5	2	5	16—15	12
11. Steagul roșu	12	5	2	5	14—14	12
12. „U" Cluj	12	4	3	5	13—13	11
13. U.T.A.	12	4	3	5	15—16	11
14. C.F.R. Cluj	12	5	1	6	18—21	11
15. F.C. Constanța	12	4	2	6	18—25	10
16. Sport Club Bacău	12	4	2	6	14—24	10
17. Sportul studențesc	12	4	1	7	12—22	9
18. Jiul	12	1	1	10	11—22	3

„CUPA A + T"

1. UNIV. CRAIOVA	24	16	3	5	42—22	35
2. Steaua	24	12	5	7	39—24	29
3. F.C. Argeș	24	11	5	8	44—33	27
4. Dinamo	24	11	5	8	29—22	27
5. C.S.M. Reșița	24	9	9	6	35—32	27
6. Rapid	24	11	5	8	29—27	27
7. F.C. Constanța	24	11	4	9	40—38	26
8. „U" Cluj	24	10	5	9	26—22	25
9. Politehnica Timiș.	24	10	4	10	29—29	24
10. A.S.A. Tg. Mureș	24	10	4	10	36—39	24
11. Steagul roșu	24	9	5	10	23—25	23
12. Politehnica Iași	24	10	3	11	27—30	23
13. Petrolul	24	9	4	11	32—32	22
14. C.F.R. Cluj	24	9	3	12	33—47	21
15. Sportul studențesc	24	9	2	13	31—37	20
16. U.T.A.	24	8	4	12	27—35	20
17. Sport Club Bacău	24	8	3	13	28—44	19
18. Jiul	24	5	3	16	24—36	13

Fotoreporterul nostru Dragoș Neagu a surprins acest instantaneu în timpul meciului C.S.M. Reșița — Dinamo București. Aici, chipurile, se găsește banca de rezerve a echipei gazdă. Este limpede că prevederile regulamentare au fost vădit încălcate de organizatori. Cum explică însă observatorul federal și arbitrul partidei o atare derogare de la niște norme precise elaborate de forul de specialitate ?...

CLASAMENTUL GOLGETERILOR

		T	A	D	P
1— 2.	BĂLAN (Univ. Craiova)	11	7	4	—
	ADAM (C.F.R. Cluj)	11	10	1	2
3— 6.	Mărculescu (F.C. Constanța)	8	5	3	—
	Năstase (Steaua)	8	5	3	—
	Nestorovici (C.S.M. Reșița)	8	5	3	1
	I. Constantin (Sportul studențesc)	8	6	2	1
7— 8.	Neagu (Rapid)	7	5	2	—
	D. Georgescu (Dinamo)	7	5	2	1
9—13.	Dobrin (F.C. Argeș)	6	4	2	—
	Dembrovschi (S.C. Bacău)	6	5	1	—
	M. Sandu (Sportul studențesc)	6	5	1	—
	Oblemenco (Univ. Craiova)	6	4	2	1
	Mureșan (A.S.A.)	6	4	2	1
14—17.	Caraman (F.C. Constanța)	5	3	2	—
	Radu (F.C. Argeș)	5	4	1	—
	Broșovschi (U.T.A.)	5	4	1	—
	Bungău (Poli. Timișoara)	5	4	1	1
18—22.	Lupulescu (Poli. Iași)	4	2	2	—
	Kun (U.T.A.)	4	3	1	—
	Pîrvu (Petrolul)	4	4	—	—
	Naghi (A.S.A.)	4	4	—	—
	Ulițeanu („U" Cluj)	4	3	1	1

ETAPA VIITOARE

CLUJ : C.F.R. — F.C. Argeș Pitești
CONSTANȚA : F.C. Constanța — Politehnica Iași
REȘIȚA : C.S.M. — Politehnica Timișoara
BUCUREȘTI : Dinamo — Steaua București
BUCUREȘTI : Rapid — Sportul studențesc
BACĂU : Sport Club — Universitatea Craiova
ARAD : U.T.A. — „U" Cluj
PETROȘANI : Jiul — A.S. Armata Tg. Mureș
BRAȘOV : Steagul roșu — Petrolul Ploiești

ECHIPA ETAPEI

CAVAI
MIOC — JENEI — CRÎNGAȘU — REDNIC
CIOCÎRLAN — DOMIDE
ANGHEL — DOBRIN — RADU — MARCU

ECHIPA CAMPIONATULUI (de la o etapă la alta)

COSTAȘ (89)
ANGHELINI (90) — ANTONESCU (94) — VLAD (92) — NISTOR (91)
DUMITRU (93) — VIGU (95)
TĂNASE (92) — MĂRCULESCU (88) — CARAMAN (86) — LICA (88)

SPORT CLUB BACĂU — F. C. CONSTANȚA 2—2 (1—1)

AU MARCAT : Caraman **(min. 40),** Pană **(min. 44),** Tănase **(min. 58),** Hrițcu **(min. 67).**

STADIONUL „23 August" ; timp friguros, vînt, ninsoare ; teren bun ; spectatori, aproximativ 5000.

SPORT CLUB : Ghiță 6 — Margasoiu 6, Catargiu 6, Velicu 7, Volmer 6 — Hrițcu 8 **(min. 78 : Florea),** Duțan 8 — Pană 8, Dembrovschi 6, Munteanu 7 **(min. 55 : Enescu 8),** Băluță 7.

F.C. CONSTANȚA : Ștefănescu 7 — Ghirca 8, Antonescu 7, Stoica 7, Nistor 8 — I. Constantinescu 7, Vigu 8 — Tănase 8, Caraman 8 **(min. 82 : Turcu),** Mărculescu 7 **(min. 55 : Oprea 6),** Lică 8.

ARBITRU : N. Cursaru (Ploiești), nota 10.

● **CALIFICATIVUL JOCULUI : BUN.**

● La tineret-rezerve : 2—2 **(1—0).**

ETAPA A XII-a A DIVIZIEI A

Însemnări de reporter

LA C.F.R. CLUJ, O TRECĂTOARE CRIZĂ DE FORMĂ?

Sigur că foarte puțini se așteptau ca formația ceferiștilor clujeni să obțină victoria, sau chiar o remiză, în fața liderului, Universitatea Craiova, pe „Centralul" din Bănie. Dar, acel 5—0 care reprezintă scorul etapei, administrat jucătorilor antrenați de dr. Rădulescu, la Craiova este, categoric, un subiect de discuție.

Dacă în prima parte a întîlnirii, **Adam** și echipierii săi au reușit să păstreze un oarecare echilibru în teren, după pauză întreaga formație feroviară s-a prăbușit, permițînd adversarului să acționeze în voie, să înscrie gol după gol și să rateze încă cel puțin 5—6 ocazii clare. Este evident că, de la începutul acestei ediții a campionatului, formația clujeană nu și-a găsit cadența, **traversînd o acută criză de formă**. Apărarea imediată este foarte ușor depășită, fundașii nu se sprijină reciproc, nu se dublează în momentele decisive. Echipa pare ruptă, datorită slabei activități la mijlocul terenului a componenților compartimentului intermediar. În atac, cele cîteva sclipiri de moment ale lui **Petrescu** sînt insuficient valorificate de ceilalți înaintași, cărora le lipsește, cu desăvîrșire, forța de pătrundere și de percuție. În asemenea condiții nici **Adam** nu poate să-și pună în valoare calitatea de golgeter, întîlnindu-se, de foarte puține ori cu mingea pe parcursul celor 90 de minute.

Nu de mult C.F.R. Cluj, ne-a prilejuit dese ocazii să-i aducem cuvinte de laudă. Acum, însă evoluțiile ei se situează la polul opus. Ceva trebuie făcut pentru îndreptarea lucrurilor.

Gheorghe NERTEA

DIFERENDUL NICOLAE RAINEA – MIRCEA DRIDEA

Parcursul unui meci de o calitate mediocră, cu un unsprezece (A.S.A. Tg. Mureș) în căutarea propriului echilibru tactic și cu celălalt (Petrolul) luptînd cu înfrigurare pentru un punct reprezentînd o licărire de speranță pentru el, în condițiile actuale, a înregistrat un singur moment incandescent care s-a consumat — în majoritatea lui — pe marginea terenului. Era minutul 56 și o susținută luptă pentru balon între **Grigore** și adversarul său direct, **Zamfir**, s-a angajat cu toată forța; fundașul din Tg. Mureș a faultat și nu cu menajamente, și atacantul din Ploiești s-a enervat și a avut intenția să riposteze. Arbitrul **Nicolae Rainea** (Bîrlad) a arătat ploieșteanului „cartonașul roșu". **Era cazul unei eliminări? Nu, zicem noi, pentru că Zamfir nu a comis un gest nesportiv, a schițat doar un gest că ar dori să riposteze.** În plus, jocul nu avusese vreun precedent de acte nesportive, de conduită incorectă, care să-l fi obligat pe arbitru să tempereze atmosfera printr-o măsură exemplară. Probabil surprins de decizia arbitrului, antrenorul **Mircea Dridea** a intervenit în discuțiile care se purtau între arbitru și jucătorii ploieșteni. La un moment dat, arbitrul **N. Rainea** a cerut scoaterea din incinta stadionului a antrenorului Petrolului. Ne-a declarat, după aceea, că acesta i-ar fi adresat cuvinte injurioase. **Greu ne vine să credem că cel care nu a fost niciodată subiect de grave penalizări ca jucător, că acest om echilibrat și cu o politețe cuceritoare în comportare, inginerul Mircea Dridea, a comis un asemenea act. Cu siguranță că numai o stare nervoasă de moment a determinat ieșirea, mai cu seamă că, vă repetăm, decizia arbitrului Nicolae Rainea a apărut — chiar și părților neutre — ca forțată, ca exagerată.**

Eftimie IONESCU

U.T.A. ADAUGĂ PE PARCURS

Pentru cine a văzut echipa arădeană în primele etape și acum, este clar că U.T.A. a intrat în campionat cu o spoială de pregătire. La fel de clar este și faptul că, deși U.T.A. a fost și este considerată o sumă valorică superioară sumei individualităților care o compun, în această primă treime a campionatului randamentul său a fost decisiv grevat de potențialul scăzut al cîtorva piese de rezistență: **Domide, Broșovschi, Kun, Pojoni, Popovici.**

Sîmbătă însă, în Giulești, elevii antrenorului Toma Jurcă s-au exprimat coerent, cu mijloace curate de fotbal, în buna tradiție a meciurilor jucate de arădeni pe terenurile bucureștene. Mai ales în prima repriză, cînd au alergat mult, dar cu luciditate și simț tactic (pe primul plan: schimburile de locuri între Domide, Kun, Broșovschi și intercalările în atac ale celor din spate, Schepp și Birău), au fost primii la minge, și-au marcat atent, strîns, dar regulamentar, adversarii direcți. Tabela de marcaj arăta la pauză scor egal și convingerea cronicarului — după aspectul primei reprize și mai ales, după **fadingul** feroviarilor care a continuat o bună parte din repriza secundă — era că oaspeții puteau lua jocul pe cont propriu. Mai ales că, spre deosebire de evoluțiile lor anterioare, **Domide, Kun, Broșovschi** și **Pojoni** — elemente de bază — au dovedit o bună dispoziție de joc, molipsitoare și pentru mai tinerii și neexpermentații lor coechipieri **Kukla și Schepp**, care-și găsesc locul, după cum s-a văzut, în prima formație. Dar arădenii n-au făcut-o. Și adevărul se află undeva pe traiectul ce duce de la incapacitatea lor actuală de a forța pe durata unui meci întreg, la tendința de „a muri" pe baricadele zdrențuite ale unui draw în deplasare.

Credem, totuși, că U.T.A. este o echipă care adaugă pe parcurs ceea ce n-a făcut la perioada adecvată pregătirii. În meciul cu Rapid s-a văzut că adaugă.

Paul SLĂVESCU

TIMIȘOARA. Portarul Purcaru a fost învins, fără drept de apel, de Păltinișan (nu se vede în fotografie). Bungău savurează golul. Fază din întîlnirea Politehnica — Steagul roșu, 1—1.

Foto: Dragoș NEAGU

ÎN ROL PASAGER – ORGANIZAREA JOCULUI...

Jucătorii băcăuani au fost — credem — foarte bine sfătuiți în pauza meciului de la Petroșani. Pentru că, în repriza secundă, deși evoluau fără **Sinăuceanu** (eliminat), ei au fost cei care au ținut în mîinile lor frînele jocului. Între minutele 46 și 65, Sport Club a dominat, uneori chiar insistent. Și a reușit să facă acest lucru pentru că **și-a ORGANIZAT mai bine jocul în fazele de atac, pentru că a luptat foarte mult și a îndrăznit mai mult.** A fost perioada cînd Jiul nu reușea să lege două pase, cînd tot ceea ce încerca pe teren purta amprenta hazardului, a improvizației și lipsei de inspirație.

Ultimele 15 minute însă au inversat rolurile. În acest efert de oră — infernal pentru Sport Club — Jiul a demonstrat că poate evolua și altfel decît o făcuse pînă atunci. Abia acum, **Libardi, Naghi, Stocker** și **Stan** au alcătuit o linie de mijloc deosebit de activă, construind cu luciditate acțiuni ofensive „curate", spectaculoase, devenind, într-adevăr, o rampă de lansare — perpendicular pe poartă — a lui **Roznai**, mult mai activ ca în alte meciuri.

De ce a jucat mai bine Jiul în ultimele minute? Pentru că, așa cum o făcuse Sport Club în prima parte a reprizei secunde, de astă dată ea a fost echipa care și-a **ORGANIZAT**, ca la carte, jocul, gîndind — îndeosebi prin **Libardi** — fiecare din acțiunile sale ofensive. Și scorul putea lua proporții...

Laurențiu DUMITRESCU

BUCUREȘTI. Portarul arădenilor, Iorgulescu, culege la timp o minge spre care țintesc și Neagu. Pojoni și Kukla sînt la post. Fază din partida Rapid — U.T.A., 2—1

Foto: S. BAKCSY

DA, F.C. ARGEȘ E ÎN CRESCENDO DE FORMĂ!

„Cred că, duminică, piteștenii ar fi învins pe oricare din cele mai bune formații din Divizia A; menționez: aflate în forma lor cea mai bună!" Aprecierea aparține competentului observator federal, fostul mijlocaș stînga al Juventusului, **Gică Brandabura.** Nu era, absolut, nici o extragere în ceea ce spunea. F.C. Argeș, în partida cu Politehnica Iași, a făcut dovada disponibilităților sale, **mai exact a confirmat acel crescendo de formă sportivă** anunțat de spectaculosul K.O. administrat steliștilor.

Dacă ar fi să căutăm, sau mai bine zis să explicăm cheia succesului echipei antrenată de **Coidum-Dima**, care a fost exact — ca și cu o duminică în urmă — la un pas de stabilirea unui scor record al campionatului, fără îndoială că trebuie să semnalăm, în primul rînd, prezența în evoluția echipei a acelui atribut modern reclamat insistent de fotbalul: **VITEZA DE JOC, ÎNCĂ DIN FAZA DE CONCEPȚIE A ATACURILOR.** Ea a fost imprimată de continua mișcare a jucătorilor, cu și fără balon, de acel dispreț pe care l-au avut cei mai mulți dintre ei față de tot ceea ce încetinește sau stopează jocul echipei — **driblingul excesiv, căutarea celei mai bune poziții de gol, căutarea unui anumit jucător de sprijin sau de acțiune.** Această schimbare de atitudine — fără discuție — și de excelenta formă a lui Dobrin. Și duminică el a fost de neegalat. Apelînd la toată gama cunoștințelor sale, **a pasat fără greșeală, a făcut presing, s-a demarcat în permanență de Ianul, „omul de marcaj", a deschis seria golurilor, a fost principalul autor al celorlalte care s-au înscris și care s-au.. ratat. Cu adevărat, Dobrin s-a pus în slujba echipei sale, a dat o reală strălucire talentului său.** Sigur că slăbiciunile adversarului au cîntărit și ele în balanța rezultatului final, dar oare de cîte ori n-am văzut partide în care învingătorii s-au chinuit în fața unor echipe fragile?

Despre oaspeți un singur cuvînt bun: **corectitudinea cu care și-au apărat șansele a fost evidentă.** Nici o urmă de antifotbal! **Însă, preocupîndu-se în exclusivitate de joc, studenții i-au relevat lui Ilie Oană cîte lucruri mari are de făcut la Iași.** În timp, nu pînă duminica viitoare, cînd studenții sînt chemați să dispute o altă partidă de mare dificultate, la Constanța!

Ștefan TRANDAFIRESCU

VICE-LIDERUL PĂREA OBOSIT...

F. C. Constanța a fost o frumoasă revelație a acestei toamne. Echipa litoralului a cules șase puncte în deplasări, ultimul în restanța de acum o săptămînă, la Bacău, și s-a menținut strategic în plasa liderului, anunțînd „marea lovitură", grație și programului său favorabil. F. C. Constanța jucase foarte bine la Bacău, așa încît, meciul său cu Sportul studențesc, duminică în Capitală, era așteptat cu vădit interes de public și cu justificată teamă de formația gazdă. Dar candidatul la „coroană" a dezamăgit.

A dezamăgit nu numai pentru că a pierdut. Echipa mării a fost departe de ceea ce așteptam de la ea, în numele etapelor anterioare tocmai cei mai în formă jucători ai sezonului (**Ghirca, Tănase, Lică**) fiind șterși. Nu s-ar putea spune că nu a încercat să-și depășească condiția mediocră din prima repriză. Dar și atunci cînd a renăscut cît de cît, fără a atinge nivelul posibilităților etalate în jocurile din deplasare, nu a reușit să valorifice la maximum acel start bun din repriza secundă.

Duminică, echipa lui **Hașoti** a avut 21 de minute bune, după pauză, cînd a reușit să egaleze și chiar să ia conducerea. Dar, sub o bucurie prematură a revenit imediat în matca sa cenușie și a pierdut. Duminică, F. C. Constanța a părut obosită, mai mult psihic decît fizic. Poate deplasările la Tirana și Bacău s-au gravat în subconștientul echipei sub diferite forme.

F. C. Constanța a rămas vice-lider și are perspective bune. Realismul antrenorului **Hașoti** („**Am jucat foarte slab, cel mai slab meci din campionatul acesta!**") ne face să credem că meciul acesta, cu Sportul studențesc, va rămîne, un simplu accident, o simplă rătăcire pentru cei care atacă, și el, marea cunună...

Mircea M. IONESCU

BUCUREȘTI. Ciocîrlan va șuta imparabil, egalînd scorul: 2—2. Fază din meciul Sportul studențesc — F.C. Constanța, 3—2.

Foto: S. BAKCSI

TÎNĂRA GENERAȚIE ÎN ATENȚIA F.R. FOTBAL

Desigur, sînt atîtea motive pentru ca federația să simtă nevoia de a readuce în prim-planul activității sale pro...ema copiilor și juniorilor, adică viitorului fotbalului nostru. Se ...re că, acum, situația este și mai ...zătoare, dacă vom avea în vedere ...ecul echipei naționale în prelimi...ariile C.M., calitatea slabă a atitor ...rtide de Divizia A (ca să nu ...ai vorbim de eșaloanele inferioare), și penuria de jucători, atît ca număr, cît și ca valoare intrinsecă. ...ntru că nu trebuie să-i fie nimă...i indiferent dacă un jucător e bun ...ar pentru echipa de club și slab ...tr-o confruntare internațională, o ...mpetiție europeană, de pildă (am ...mit C.C.E., Cupa cupelor, Cupa U.E.F.A., turneul U.E.F.A. pentru ...niori).

Vinerea trecută, Biroul federal a ...scutat problema copiilor și juniorilor, care va face obiectul unei ...nsfătuiri cu președinții, responsabilii și antrenorii centrelor de ...pii și juniori, și secțiile de fotbal ...n unitățile de învățămînt, consfătuire ce va avea loc la București, ...tre 3 și 7 decembrie. Atunci, conducerea federației și tehnicienii săi ... vor întîlni cu aproximativ 200 ... oameni ce activează în sfera ...ntrelor și secțiilor de care am ...mintit. **Consfătuirea va avea un ...blu caracter: de analiză a activității pe perioada 1972—1973 și de ...ientare a specialiștilor ce lucrează ... acest domeniu, aparent anonim, ...r atît de important și a cărei eficiență (sau neeficiență), se reflectă ... nivelul campionatului țării și în ...rmarea (sau declinul) fotbalului ...stru pe plan internațional, la di...rite eșaloane** — echipe de seniori, ...eret, juniori, reprezentativa olimpică.

Ordinea de zi a consfătuirii, pe ...re biroul a dezbătut-o, și a încercat s-o îmbunătățească atît cît a ...rmis o ședință de lucru (dar care ... mai fi revăzută) este destul de ...prinzătoare, dar pare a păcătui ... excesiva teoretizare, în indicații ...etodice, **pe care însuși biroul le-a ...rut fără alambicări, mai la obiect, ... în cadrul căreia să se lase mai ...lt timp dezbaterilor, lucrurilor ...ctice, unui schimb de experiență** ...t de util și necesar, dacă vom ...ea în vedere slabul aport al ...itora dintre cele 45 de centre, ...re încă nu dau producția necesa...ră de jucători, unele — în forma ...tuală — nejustificîndu-și, chiar, ...istența și irosind sume importante ... bani. La unele centre, și la unii ...trenori, încă mai e valabil un ...inciplu deloc etic, potrivit căruia ...ua trece, leafa merge, iar rezul...ele se amînă de la un an la ...ul". Nu e un secret pentru nimeni — ...ci doar un motiv de meditație — aceste centre au primit în 1973 importantă sumă de bani, adică ...i mai mult nici mai puțin decît ...00 600 lei.

Consfătuirea, cei ce răspund de ...nca cu copiii și juniorii, trebuie ... aibă în centrul preocupărilor lor ...tărîrea Plenarei C.C. al P.C.R. din ... februarie — 3 martie a.c. cu pri...re la dezvoltarea continuă a educației fizice și sportului, în care se ...tă în mod clar direcțiile și mijloacele de progres în sportul de ...să și de performanță și de la ...re fotbalul (și centrele de copii ... juniori cu atît mai mult) **nu poate face excepție.**

Consfătuirea trebuie să se oprească mai mult nu numai asupra ...ocesului de instruire sportivă în ...elesul strict al cuvîntului, ci și ... privința formării unor sportivi ... multiple însușiri, viitori cetățeni ... înalte trăsături morale și poli...e, așa cum a pus în fața activului mișcării sportive Plenara C.C. ... P.C.R. din noiembrie 1971.

Conținutul educativ al procesului ... instruire, disciplina pe teren și ... afara lui, raportul școală—sport, ...trenor—părinți—sportiv, care con...uie subiectul unui referat de o ... și 15 minute, trebuie dezbătute ...ai pe larg, cu exemple concrete, ... nu doar teoretic, ceea ce necesită ... durată mai mare, o abordare largă ... la obiect, cu participarea antre...rilor. **Spunem aceasta pentru că ...ci din ... punct de vedere, lucrurile ... sînt prea roze în fotbalul nostru. Sînt juniori pe care, ...ainte de a se împlini ca fotbaliști ...loroși, îi cuprind fumurile vede...mului, goana după căpătuială, ...ața ușoară și al căror slab fond ...ucativ este exprimat prin com...rtări indecente, prin ținută ce ...să de dorit.**

Așadar, depășind cadrul strict al ...oblemelor tehnice, de instruire ...r sportivă, consfătuirea trebuie să ...vină o întîlnire eficientă pe toate ...anurile, să aibă în atenție toți ...ctorii ce duc la formarea jucătorilor de care fotbalul nostru are nevoie.

Constantin ALEXE

PUNCTE DE VEDERE LA DISCUȚIA INIȚIATĂ DE REVISTA „FOTBAL" PE TEMA:

ANTRENORII — LA ORDINEA ZILEI

În încheierea anchetei revistei noastre inițiată cu trei săptămîni în urmă, vă prezentăm azi opiniile cîtorva dintre tehnicienii aflați la conducerea echipelor din prima divizie. Ei au fost solicitați să răspundă la următoarele trei întrebări:

1. CARE CREDEȚI CĂ ESTE CEL MAI BUN SISTEM DE RECRUTARE A VIITORILOR ANTRENORI?

2. ÎN ULTIMUL TIMP ESTE EVIDENT DIN CE ÎN CE MAI MULT DECALAJUL DE PREGĂTIRE ȘI VALOARE DINTRE FOTBALIȘTII ROMÂNI ȘI CEI STRĂINI. CE TREBUIE SĂ FACĂ UN ANTRENOR, CUM SĂ SE PERFECȚIONEZE PENTRU A AJUNGE LA UN ASEMENEA FOTBAL CA CEL DEMONSTRAT DE MARILE ECHIPE ALE LUMII?

3. CE FORMĂ ȘI CE DURATĂ TREBUIE SĂ AIBĂ STAGIATURA UNUI ANTRENOR?

Iată răspunsurile primite:

C. CERNĂIANU
• UNIVERSITATEA CRAIOVA •

1 Antrenorii trebuie recrutați numai dintre foștii jucători de fotbal. Este necesar ca ei să urmeze un curs de specializare — de minimum doi ani — pe lîngă Institutul de educație fizică și sport (cu examen final). Consider că foștii jucători care sînt și absolvenți ai I.E.F.S. au posibilitățile cele mai mari de a deveni buni antrenori.

2 Antrenorul actual nu poate schimba fundamental — în timpul relativ scurt de existență a lui la un club — mentalitatea și regimul de viață ale unor jucători încadrați într-un sistem fotbalistic de tipul celui de la noi. Răspunsul la această întrebare îl poate da de minune colegul nostru Ștefan Covaci, care s-a dus la Ajax Amsterdam cu cunoștințele și priceperea profesională dobîndite în țară, dar care a fost enorm ajutat de o mai bună și eficientă organizare a fotbalului.

3 Un antrenor recrutat și format după modelul de la întrebarea nr. 1 trebuie, pentru a ajunge la o echipă de Divizia A, să aibă neapărat următorul stagiu:
• 3—4 ani ca antrenor în Divizia B cu bune rezultate;
• 4—5 ani ca antrenor secund în Divizia A cu bune rezultate.

Consider că este o mare greșeală numirea directă ca antrenori la echipele de Divizia A a unor foști jucători care nu au un stagiu prealabil de antrenorat.

EM. HAȘOTI
• F.C. CONSTANȚA •

1 Viitorii antrenori trebuie să fi jucat fotbal la nivel de performanță.

2 E foarte greu de dat un răspuns. După părerea mea, sînt două probleme distincte. Prima: pregătirea continuă a antrenorului, pentru ca el să fie la curent cu noutățile pe plan internațional. A doua e mai complexă și începe cu depistarea unor viitori fotbaliști valoroși, care supuși unei pregătiri la nivel superior să poată realiza performanțele pe care le așteptăm.

3 Cursurile de antrenori pot avea formele:
a) I.E.F.S. sau cursuri post-liceale la zi (elevii trebuie recrutați din rîndurile fotbaliștilor);
b) să susțină examene teoretice, cei care doresc să urmeze cursuri fără frecvență.

Pentru ambele categorii, consider că este obligatorie participarea la demonstrații practice cu o durată de trei luni — perioadă în care să pregătească o echipă.

ION NUNWEILLER
• DINAMO •

1 Bineînțeles, să fie recrutați dintre cei ce au activat în fotbal, dar cum aceștia sînt foarte mulți, e firesc, zic eu, să aibă prioritate cei mai buni jucători. În primul rînd, ei se bucură de un mare prestigiu, ceea ce impune și autoritate față de jucători. Nu voi nega însă și pregătirea teoretică, de care fostul jucător are nevoie, mai ales că și în fotbal apar mereu noutăți. Mi-am dat seama de această necesitate urmînd cursurile I.E.F.S., ca și în munca de antrenor.

2 Antrenorul nu trebuie să se bazeze pe ce a făcut ca jucător și numai pe ce a învățat în școală. Pentru îmbogățirea bagajului său, consider utile schimburile de experiență — pe plan intern și internațional —, confruntarea de opinii pentru ca soluțiile și metodele de antrenament cele mai bune să fie însușite de toți antrenorii de la eșaloanele superioare. Desigur, procesul de instruire este factorul principal în evitarea decalajului valoric între fotbaliștii noștri și cei străini. Dar această pregătire trebuie materializată de jucători. Dar chiar la formațiile fruntașe, ca Dinamo și Steaua, rezultatele sînt slabe, pentru că unii dintre fotbaliști sînt comozi, fug de efort. Da, jucătorii lui Atletico Madrid au o excelentă valoare, dar, amintiți-vă, au alergat în meciul cu noi într-un ritm fantastic, timp de 90 de minute. Or, la noi, cei talentați fac acest lucru mai puțin, alții chiar de loc. Sărăcia de jucători îl face pe antrenor să stea la mîna unor mofturoși, să le admită carențele. Eu cred că am lucrat bine, dar viața nesportivă a unora a dus la pierderea a ceea ce s-a acumulat la antrenamente.

3 Cred că la noi se acordă în mod greșit calificarea de antrenor. Iată, cazul meu. Sînt maestru emerit al sportului, am jucat în echipa națională de atîtea ori, am absolvit Institutul de educație fizică și sport și am primit tot categoria a treia ca și cel ce a jucat în Divizia C sau a absolvit un curs de antrenori de nu știu ce durată. Atunci care ar mai fi cointeresarea pentru a te pregăti, de a fi un bun fotbalist, pentru a urma un institut superior, dacă se pune cu atîta ușurință un semn de egalitate între doi viitori antrenori. Stagiatura cred că e bună pentru a dobîndi calitatea de antrenor, dar a-i băga în aceeași literă de regulament pe un fost internațional cu studii superioare, și un modest jucător, mi se pare anacronic. Repet, prioritatea trebuie s-o aibă cei ce s-au dovedit a fi valoroși ca jucători, cu condiția să se pregătească în continuare pe planul teoretic, să îmbine practicul cu teoreticul, pentru că de simpli teoreticieni, fotbalul nostru n-a dus niciodată lipsă. Doar cu vorba, însă, n-am văzut formîndu-se viitorii fotbaliști.

SILVIU AVRAM
• „U" CLUJ •

1 În primul rînd, să fi fost un bun jucător. El cunoaște jocul și cerințele lui, are ochiul format. Altfel, îi va fi greu să-i așeze pe elevii săi în teren, să le dea sarcina de joc, să le spună exact ce au de făcut, mai ales că valoarea adversarului, maniera lui de joc, se schimbă de la un meci la altul. Dar, nu poate fi antrenor cel cu o pregătire teoretică sumară. Fotbalul a crescut, printre jucători sînt tot mai mulți studenți și absolvenți de institute superioare. Spun aceasta nu pentru că eu am absolvit I.E.F.S.-ul și filologia, ci pentru că mi-am dat seama de acest adevăr în munca de antrenor, chiar și la echipa de juniori.

2 Aș începe cu exigența. Noi am renunțat la Lică și Munteanu, jucători dotați, care evoluează bine la echipele la care au plecat, dar care la noi erau indisciplinați. Trebuie să avem curajul să punem piciorul în prag. Să fim exigenți, să mărim numărul de antrenamente și să îmbunătățim nivelul lor. Ar mai fi de adăugat — o selecție corespunzătoare și viața exemplară. Voi declara că e nevoie de o schimbare a procesului de pregătire chiar de la copii și juniori, unde se muncește slab, unde sînt antrenori mai puțin pregătiți, dar mai bine plătiți decît un profesor. Cred că e necesar să li se facă baremuri de productivitate și să nu se mai aștepte ani și ani pentru a da un jucător de Divizia A.

3 Antrenorii să facă o stagiatură de trei ani la copii și juniori, unde să lucreze serios, să dea rezultate. Fără practică nu se poate însuși ceva temeinic, chiar și din fotbal. Cei ce se limitează la carnetul de antrenor nu pot face o treabă bună. Să se formeze antrenori specializați pentru copii și juniori.

ROMEO CATANA
• A. S. A. TG. MUREȘ •

1 După opinia mea, cred că nu poate fi antrenor decît un fost jucător de fotbal care a activat în cadrul echipelor divizionare A sau B. După ce renunță la activitatea competițională ca jucător, este absolut necesar ca el să urmeze o școală — condusă de F.R.F. — care-l va înarma cu toate cunoștințele teoretice necesare practicării, în continuare, a muncii de educator și pedagog.

2 Cred că trebuie să muncim mai mult, decît pînă acum. Și mai ales cu copiii, întrucît e vorba de a schimba unele neajunsuri cu care ne întîlnim cînd aceștia se dedică performanței sportive.

Eu zic că avem antrenori buni, bine pregătiți, dar ei nu sînt stimulați suficient, mai ales aceia care activează în cadrul centrelor de formare a micilor fotbaliști.

3 Există suficiente exemple, la noi, de antrenori proveniți dintre foștii jucători care au renunțat la activitatea competițională și imediat au fost însărcinați cu conducerea tehnică a unor echipe divizionare A. Cred, însă, că un fost jucător, cînd s-a hotărît să devină antrenor, trebuie mai întîi să urmeze școala de antrenori (repet: condusă de F.R.F.) și apoi, după o stagiatură de cel puțin 3—4 ani la echipele de copii și juniori — unde consider că se poate forma, căpătînd experiența necesară — va putea conduce în bune condițiuni o echipă de seniori. Desigur nu exclud excepțiile.

DUMITRU MACRI
• RAPID •

1 Toți foștii fotbaliști care au jucat în echipa națională A un număr de meciuri (10—20) și care au avut o comportare exemplară în activitate, să participe la un curs de un an cu cîte patru ore pe zi, să li se predea de către specialiști români și străini. La sfîrșitul școlii, timp de trei ani fiecare dintre acești absolvenți să lucreze la grupe de copii, juniori, tineret, în Diviziile C și B. Periodic (la 6 luni gîndesc eu) forul de specialitate ar trebui să informeze pe toți acești antrenori de felul pregătirii metodice în antrenamentele echipelor de mare valoare cum ar fi Ajax, Leeds, Real Madrid, Dukla Praga, Tottenham, Juventus etc.

2 Din fericire am avut ocazia — o perioadă destul de lungă — să asist la antrenamentele echipelor italiene de Divizia A și ale celor englezești și am înțeles că ceea ce facem noi în România nu se poate numi fotbal! Consider că trebuie muncit serios de la copii, juniori și tineret, iar cînd un jucător ajunge în Divizia A, deci într-o „facultate", să aibă bagajul necesar de cunoștințe, ca profesorul să-i poată preda în ton cu noul nivel și nu al unuia de școală primară.

3 Consider obligatoriu un stagiu la echipe de categorie inferioară pe o durată de 1 an — 1 an și jumătate. N-ar fi nici o greșeală ca în programul de lucru al antrenorului stagiar să fie planificate ore de pregătire și lecții practice.

T. IVĂNESCU
• JIUL •

1 Aria de recrutare: foștii fotbaliști care să aibă intuiție de antrenori.

2 Fotbaliști talentați avem, totul e cum sînt pregătiți și ce fac aceștia pentru a se prezenta bine în teren. Pregătirea fizică este și va fi problema nr. 1 în fotbalul modern. Deci, este nevoie de crearea unor condiții de pregătire mai adecvate pentru ca forța și mobilitatea, viteza și detenta, rezistența în regim de viteză să atingă parametrii ceruți. Numai astfel vom combate „cancerul" fotbalului nostru: cărătorii de mingi. Ca să mă perfecționez și să-i perfecționez pe jucătorii mei, printre altele, am solicitat clubului un aparat de filmat. N-am primit.

3 Stagiatura unui viitor antrenor trebuie să fie de cel puțin trei ani, la un centru de copii și juniori.

TOMA JURCĂ
• U.T.A. •

1 Antrenorii nu pot fi decît foștii jucători și anume cei care, după încheierea activității competiționale, au avut o deosebită preocupare pentru cunoașterea și teoretică a sportului pe care l-au practicat, pentru a îmbina cu succes cunoștințele practice acumulate ca jucător cu cele teoretice. Iar pentru eșalonul superior (Divizia A) trebuie apelat numai la antrenori cu experiență de cîțiva ani în această muncă.

2 Dacă nu avem jucători pregătiți din instruirea timpurie ca să suporte marile eforturi (care în alte țări se pregătesc în perioada junioratului), greu vom putea să-i obișnuim pe jucători, la 19—21 de ani, să suporte eforturile pe care le cerem. În afara părții de instruire, ar trebui „umblat" și la conștiința jucătorilor, cerîndu-li-se o responsabilitate mai mare în activitatea pe care o depun. Altfel antrenorii prea puține pot face.

3 Stagiatura o consider necesară de la caz la caz. Au fost unii jucători care chiar de la prima lor apariție ca antrenori au obținut rezultate bune. Sînt, desigur și excepții. Propun însă o durată a stagiaturii de 3—5 ani la categorii inferioare, pentru că numai această activitate poate forma ochiul competent al viitorului antrenor.

MIRCEA DRIDEA
• PETROLUL •

1 Ar fi bine ca numai dintre foștii fotbaliști să se recruteze viitorii antrenori. Dar nu-i obligatoriu! Realitatea a arătat că, nu o dată, chiar și ziariștii au devenit antrenori ai echipelor naționale — ca în Brazilia și Bulgaria. Obligatoriu ar fi ca la centrele de copii să lucreze numai foști fotbaliști. La nivelul superior, unde-i vorba de asamblare, de psihologie și alte probleme speciale, pot lucra și oamenii teoriei.

2 Cu actualele generații, cu mentalitatea de astăzi, va fi foarte greu să realizăm ceea ce ne-a demonstrat Atletico Madrid sau alte echipe. Aici e marea deosebire. Cred că în sistemul organizatoric, în circuitul antrenor-conducător-jucător trebuie intervenit în primul rînd. Dacă mentalitatea se schimbă putem realiza un salt, cu condiția ca această metamorfoză să înceapă cu cei mici. Mai e și o altă problemă. Noi avem dificultăți pentru a legitima un jucător din Divizia B sau chiar din județ. Atletico Madrid legitimează orice supervedetă!...

3 E o problemă care poate fi discutată de la caz la caz, de la om la om. E bine să existe un stagiu. Eu am fost o excepție, și cred că excepțiile nu trebuie ocolite. Ion Nunweiller a cîștigat campionatul în primul an de antrenorat. Sivori a devenit antrenorul echipei naționale la puțin timp după ce a părăsit gazonul. Deci, nu trebuie să generalizăm.

Un stagiu este necesar la centrul de copii și juniori. Jucătorii care vor să urmeze școala post-liceală și încă activează ca jucători, ar trebui să primească o echipă de copii de 10—11 ani, cu obligativitatea de a o pregăti în cei doi ani de școală. După terminarea școlii, stagiul poate varia de la caz la caz, după necesități.

PAGINA JUNIORILOR ŞI ŞCOLARILOR

DOUĂ TABLOURI ÎN ALB ŞI NEGRU

SUBIECTE DE IMPORTANŢĂ MAJORĂ LA ORDINEA ZILEI

Secţiile de fotbal ale şcolilor sportive de elevi, ale şcolilor generale şi liceelor cu program, reţea care se lărgeşte şi se consolidează din ce în ce mai mult pe întreg teritoriul ţării, se prezintă în anul şcolar şi competiţional 1973—74 cu forţe şi speranţe noi. **În prezent, planul de reţea şi şcolarizare, aprobat de Ministerul Educaţiei şi Învăţămîntului, prevede funcţionarea a peste 50 secţii de instruire a elevilor la cel mai popular dintre sporturi.** Harta fotbalistică a ţării prezintă acum secţii şcolare mai echilibrat repartizate. În această toamnă s-au înfiinţat secţii la Baia Mare, Curtea de Argeş, Tîrnăveni, Reghin şi Caracal. S-au luat măsuri concrete pentru consolidarea celor existente în municipiile Gheorghe Gheorghiu-Dej, Mediaş, Tecuci, Petroşani. Se afirmă constant ca unităţi productive de „speranţe" Liceul din Bacău, Şcoala sportivă Craiova, Liceul „M. Viteazul" Bucureşti, Şcoala sportivă Sibiu, Şcoala sportivă nr. 2 Bucureşti ş. a.

Cu fiecare an, **tot mai mulţi tineri jucători care se pregătesc în unităţile sportive şcolare se prezintă ca mari speranţe pentru primul contigent al fotbalului românesc.** Acum, din echipa naţională de juniori U.E.F.A. —1974, lot încă în faza de alcătuire, fac parte şi **Ionel Solomon, Viorel Popa, Cornel Elisei** de la Liceul de fotbal din Bacău, **Petre Grosu** de la Şcoala sportivă nr. 2 Bucureşti (în prezent la „Sportul studenţesc"). Toate aceste realizări, încurajatoare, îşi găsesc explicaţia în prezenţa activă a fotbalului în cadrul acestor forme organizatorice, care sînt şcolile sportive şi unităţile şcolare cu program de fotbal, dar şi în competenţa unor profesori ca **Traian Todoran** (Şc. sp. Sibiu), **Alexandru Muta** (Şc. sp. Braşov), **Constantin Anghelache** (Liceul de fotbal Bacău), **Mihai Niculae** (Liceul „M. Viteazul" Bucureşti), **Vasile Feldman** (Şc. sp. Sinaia), **Ştefan Bădele** (Şc. sp. Craiova), **Mircea Pascal** (Şc. sp. Tecuci), **Victor Dinuţ** (Şc. sp. nr. 2 Bucureşti) etc. Activitatea începută în cadrul secţiilor nou înfiinţate ca şi cea desfăşurată în cadrul unităţilor care, după 2—3 ani de la înfiinţare, şi-au îmbunătăţit simţitor organizarea internă, ne dau speranţe pentru alte viitoare succese ale fotbalului şcolar, circumscris obiectivelor de instruire şi performanţă stabilite de C.N.E.F.S. şi Federaţia română de fotbal.

Dar, din păcate, alături de tabloul realizărilor, se mai află unul, cel al neajunsurilor care se desprind din acest sector de activitate. Ne vom opri asupra cîtorva în rîndurile următoare.

TALIA VIITORILOR JUCĂTORI — ELEMENTUL DE REFERINŢĂ AL SELECŢIEI

Este unanim recunoscut că, de modul cum se face selecţia, de gradul de obiectivitate al tehnicilor folosite, de precizia avizului „apt pentru performanţă" acordat de profesor în colaborare cu ceilalţi factori, depinde în mare măsură valoarea viitorului „produs final", juniorul. În această privinţă **selecţia este deficitară în nenumărate unităţi şcolare. Există încă foarte mulţi profesori care consideră selecţia doar ca un trial iniţial, nu ca un proces permanent.** Un important element de referinţă al selecţiei pentru fotbal îl constituie talia elevilor. Cum se procedează? Simplu. Se alege cel mult un jucător de talie mai înaltă pentru postul de fundaş central, în rest preferîndu-se jucători scunzi, pirpirii, dar mai îndemînatici în momentul respectiv. Acesta este un aspect. În al doilea rînd, trebuie arătat că, în unele localităţi existînd o dispersare organizatorică a secţiilor de copii şi juniori (cluburi şi asociaţii divizionare A, B şi C, centre de copii şi juniori, şcoli sportive, şcoli cu program) aria selecţiei devine din ce în ce mai limitată şi, ca urmare, **grupele conţin multe elemente lipsite de perspectivă.** Se impune deci raţionalizarea şi redistribuirea eforturilor materiale în aceste localităţi — Arad, Oradea, Craiova, Bacău, Iaşi, Braşov, Baia Mare, Mediaş, Sibiu etc. — pentru ca sarcina pregătirii copiilor şi juniorilor să fie preluată de mai puţine unităţi, dintre care cele şcolare apreciem că oferă cele mai stabile garanţii. Prin acordarea dreptului de reprezentare s-ar satisface şi obligaţia de a avea echipe de copii şi juniori pentru secţiile de seniori afiliate din localitate. Măsura ar duce neîntîrziat la o mai bună selecţie, la folosirea judicioasă a bazei materiale locale şi, implicit, la o sporire a eficienţei economice a acestor unităţi. Un oarecare început în acest sens a şi fost realizat de Federaţia română de fotbal în colaborare cu Ministerul Educaţiei şi Învăţămîntului (Rîmnicu Vîlcea, Carei), dar „orgolii locale" şi unele îngrădiri ale regulamentului organizării secţiilor de fotbal barează continuarea acţiunii.

DISCORDANŢĂ SUPĂRĂTOARE ÎNTRE PLANUL ŞI CONŢINUTUL CONCRET AL ORELOR DE INSTRUIRE

Şi în această privinţă se evidenţiază o serie de lipsuri care fac ca **pregătirea în cadrul unor secţii de fotbal să nu se ridice la un nivel calitativ corespunzător. Se grăbesc etapele metodice ale desfăşurării instruirii copiilor, „forţîndu-se" pregătirea pentru participarea lor în competiţii.** Mijloacele folosite în lecţii nu sînt minuţios concepute şi adaptate particularităţilor lucrului cu aceste vîrste. Se repetă metodele standardizate, multe antrenamente seamănă între ele, nu sînt variate şi atractiv organizate, mai ales la vîrsta iniţierii. Planificarea pregătirii se găseşte în flagrantă discordanţă cu ceea ce se „petrece" în unele lecţii de antrenament conduse de profesori de specialitate.

În privinţa abordării, în procesul instruirii, a factorilor antrenamentului se întîlnesc frecvent două orientări pe care le considerăm la fel de eronate: ori se acordă pregătirii tehnice un loc prioritar în instruire, fotbaliştii elevi ajungînd la vîrsta încheierii junioratului fără capacitatea bio-motrică solicitată de jocul actual (angajament viguros, viteză sporită, ritmuri alternate tactic, sarcini duble), dar cu execuţii tehnice de bază sufitient de automatizate pentru un tempo lent de joc, ori pregătirea fizică, constituind un exclusiv criteriu de selecţie, determină încărcătura prioritară în instruire, ceea ce generează o insuficientă satisfacere a minimului de cerinţe tehnice.

Necesitatea unei programe unice, care să orienteze conţinutul pregătirii atît în centrele de copii şi juniori, cît şi în unităţile şcolare, este evidentă şi de o mare însemnătate. Aceasta, alcătuită în comun de specialiştii F.R.F. şi M.E.I., va trebui să stabilească, pe baza cerinţelor actuale ale jocului, parametrii de efort, sistemele de acţionare şi raporturile optime pentru toate laturile pregătirii copiilor şi juniorilor.

O cauză cu multe implicaţii asupra instruirii, dar care ocoleşte de această dată responsabilitatea profesorului, este aceea că **în multe oraşe din ţară, din cauza lipsei unui număr suficient de echipe, nu poate fi asigurată participarea la jocurile unei competiţii mai lungi.** Prin urmare, cei mai mici fotbalişti trebuie să aştepte vîrsta junioratului pentru a-şi modela pregătirea după cerinţele jocului.

ŞCOALA SPORTIVĂ SINAIA — UN EXEMPLU SEMNIFICATIV

La acest capitol se pot constata cele mai puţine motive de satisfacţie. Un număr foarte mic de unităţi sportive şcolare au primit sprijin pentru a-şi amenaja propria bază (Şc. sportivă Oradea şi Şc. sportivă „Braşovia"). Cele mai multe continuă să fie chiriaşe la terenurile unor asociaţii sau cluburi cu echipe divizionare care le oferă un program cu totul necorespunzător faţă de orarul elevilor din şcolile obişnuite. Consiliile judeţene pentru educaţie fizică şi sport (din a căror componenţă fac parte, de curînd, şi inspectorii judeţeni pentru educaţie fizică) nu acordă peste tot atenţia cuvenită rezolvării acestei necesităţi. Cum altfel s-ar putea explica situaţia Şcolii sportive Piteşti, ai căror elevi fac de doi ani antrenamente pe un teren de handbal din curtea unei şcoli, a Şcolii sportive Sinaia care, deşi a dat şase jucători în lotul echipei locale Carpaţi (Div. C.), nu are încă acces pe terenul oraşului, a Şcolii sportive Braşov care face antrenamente şi îşi programează jocurile la Bod? Lista poate continua cu secţiile de fotbal ale şcolilor sportive din Rm. Vîlcea, Craiova etc.

TRANSFERURI (DE PROFESORI) CU TÎLC...

Există în secţiile de fotbal ale unităţilor sportive şcolare **o nedorită fluctuaţie a cadrelor de specialitate.** Răspunderea pentru această situaţie — cu implicaţii dintre cele mai importante pentru continuitatea metodică a pregătirii elevilor, pentru calitatea instruirii — revine inspectoratelor şcolare judeţene. Numirea unui cadru didactic într-o secţie sau clasă de fotbal trebuie să fie o garanţie pentru activitatea din cadrul şcolilor respective. Mai sînt profesori, cu specializare fotbal, care după 1—2 ani de activitate în unităţile sportive şcolare, solicită transferul în şcoli obişnuite, invocînd diferite greutăţi materiale şi organizatorice. Dar adevăratul motiv îl constituie lipsa de pasiune pentru specializarea aleasă ca şi presupusa... comoditate a activităţii din şcolile de bază.

Am punctat în rîndurile de mai sus cîteva din problemele principale ale fotbalului şcolar. Şi nu putem încheia fără a arăta că organele locale, împuternicite cu îndrumarea şi controlul activităţii din cadrul unităţilor sportive şcolare, au datoria **să urmărească cu mai multă responsabilitate crearea unor condiţii corespunzătoare desfăşurării procesului de instruire** (teren de antrenament şi competiţie), **calitatea pregătirii, perspectiva celor selecţionaţi, stabilitatea şi competenţa cadrelor de specialitate, perfecţionarea lor profesională continuă.** În unele locuri aceste atribuţii nu au fost îndeplinite, ceea ce a obligat Ministerul Educaţiei şi Învăţămîntului să radieze din reţeaua sa secţiile de fotbal din cadrul Şc. sportive Sf. Gheorghe, Şc. sportive Viitorul Cluj şi Şc. sportive 2 Constanţa. Este ştiut că, pentru consolidarea organizatorică şi materială a secţiilor de fotbal din cadrul instituţiilor sportive şcolare, pentru creşterea prestigiului acestor unităţi, au responsabilităţi egal distribuite — inspectorul general şcolar, inspectorul judeţean pentru educaţie fizică, directorul unităţii sportive şcolare şi profesorul care conduce procesul de instruire. Cu sprijinul şi îndrumarea organelor locale de învăţămînt şi a consiliilor pentru educaţie fizică şi sport, capacitînd intens toţi factorii direct responsabili, fotbalul şcolar poate face noi şi frumoşi paşi înainte, devenind o verigă şi mai activă în ansamblul activităţii acestui sport atît de îndrăgit.

prof GHEORGHE DRAGOMIR
inspector în Ministerul Educaţiei şi Învăţămîntului

DUPĂ DUBLA CONFRUNTARE ROMÂNO-BULGARĂ

ANTITEZELE UNUI CUPLAJ ŞI ÎNVĂŢĂMINTELE LUI

La mijlocul săptămînii trecute, pe stadionul Republicii din Capitală s-a consumat încă una din acţiunile loturilor noastre de juniori (I—II) din această toamnă. A fost, de fapt, un cuplaj internaţional, o dublă întîlnire între juniorii români şi bulgari.

În primul meci au jucat echipele de perspectivă, alcătuite din jucători de 16—17 ani. Apoi, în „vedetă", au apărut pe gazonul stadionului din Dealul Spirii primele selecţionate de juniori ale celor două ţări, în rîndurile cărora au evoluat şi cîţiva jucători cu valoare recunoscută, cum sînt **Vrînceanu, Hurloi, Ioniţă, Ioncev** (Botev Vraţa), **Encev** (Spartak Varna), **Todorov** (Iantra Gabrovo).

Juniorii noştri au pierdut ambele meciuri, dar dincolo de rezultatele ca atare (1—2 şi 0—1) care contează mai puţin, confruntările dintre speranţele de mîine ale fotbalului nostru şi bulgar au evidenţiat foarte multe aspecte semnificative, DATE ALE UNOR PROBLEME aflate la ordinea zilei, despre care se discută cu ardoare. **Ar fi fost bine ca la aceste meciuri, pline de învăţăminte, să participe, dacă nu toţi, măcar coordonatorii centrelor de copii şi juniori, directorii şcolilor cu profil, pentru a se CONVINGE PE VIU de modul cum se prezintă lucrurile atunci cînd jucătorii pe care i-au pregătit** — cum i-au pregătit şi-i pregătesc tot timpul anului — **sînt chemaţi şi puşi să apere culorile naţionale, să vadă concret CUM jucăm noi şi, mai ales, CUM joacă alţii. Pentru a trage concluziile de rigoare.**

Pe „Republicii" au fost joia trecută cîţiva dintre tehnicienii cunoscuţi ai fotbalului nostru, care şi-au făcut un crez din a depista, creşte şi promova jucători de certă valoare: **Traian Ionescu, Ioan Kluge, Mihai Birzan, Leonte Ianovschi, Gică Stănoulescu,** precum şi alţi cîţiva mai tineri „descoperitori de talente" **(Ioan Stoişor, Dumitru şi Octavian Popescu** etc.). Cu unii dintre aceştia am... disecat meciurile, mai mult sau mai puţin în contradictoriu. Din aceste discuţii, avînd ca subiect cele întîmplate pe teren, s-au desprins însă nişte ADEVĂRURI GENERALE, însuşite de toţi cei prezenţi pe marginea terenului sau în tribunele stadionului. Vom consemna mai jos doar cîteva, cele mai semnificative.

● Juniorii bulgari au cîştigat meciurile deoarece **AU JUCAT MAI SIMPLU,** fără „zorzoane", demonstrînd o mare DĂRUIRE în joc şi o formidabilă PUTERE DE LUPTĂ. Combinaţiile lor, **IN VITEZĂ,** au surprins — normal — apărarea echipelor noastre. Faza din min. 10 al celui de al doilea meci a fost o mostră a felului lor de a acţiona: **Todorov** (din centru) l-a deschis lung, pe **Kaşerov**, fundaşul urcat în atac; urmează o cursă rapidă, centrare „dintr-o bucată" pe partea opusă, la extrema stîngă **Ioncev,** şut viguros al acestuia, din voleu, la 10 cm de bara porţii lui **Ioniţă!** Aşa au marcat juniorii bulgari în primul meci, aşa puteau s-o facă de cîteva ori şi în al doilea. De altfel, ei s-au prezentat la Bucureşti cu **EXTREME FOARTE RAPIDE (Ioncev, S. Nikolov, Velicikov)** pe care apărătorii echipelor noastre n-au reuşit să le marcheze strict şi au... marcat ele goluri **(Ioncev şi S. Nikolov).**

● Care a fost REPLICA juniorilor noştri? Aceeaşi pe care o cunoaştem de ani de zile. De multe ori, în apărare s-au **COMPLICAT** inutil, în loc să degajeze imediat, cu adresă precisă. La mijlocul terenului aceeaşi **TESĂTURA DE PASE** care a permis apărătorilor oaspeţi să se regrupeze. Astfel au fost ratate momentele favorabile de a surprinde pe picior greşit apărări masive, alcătuite de jucători cu excelentă detentă. Dar cel mai supărător fapt rămîne acela că — chiar aşa jucînd — atacul, după ce şi-a creat cîteva mari ocazii, le-a **IROSIT NEPERMIS DE UŞOR, precizia şi tăria şuturilor fiind o materie de studiu" la care au rămas corigenţi.** Ratările — oare, în astfel de situaţii e vorba numai de lipsă de forţă, sau şi de tehnică elementară? — continuă să fie boala cronică a fotbalului nostru, începînd cu juniorii mici şi terminînd cu seniorii trecuţi de... 30 de ani.

Aşadar: **viteză sporită în fazele de finalizare, simplitate în acţiuni, forţă, vigoare, precizie în lovituri la poartă** — iată doar cîteva din acele învăţăminte (despre care aminteam la începutul acestor rînduri) aduse în prim-plan de această dublă confruntare dintre fotbalul nostru junior şi cel din ţara vecină.

N-am vrea să punem punct fără a arăta că asemenea întîlniri sînt extrem de utile. Ce bine ar fi să fie cît mai multe! Pentru că, dincolo de eşecuri sau succese, rămîn nişte idei, nişte convingeri în spiritul cărora trebuie muncit la acest nivel al fotbalului nostru.

Laurenţiu DUMITRESCU

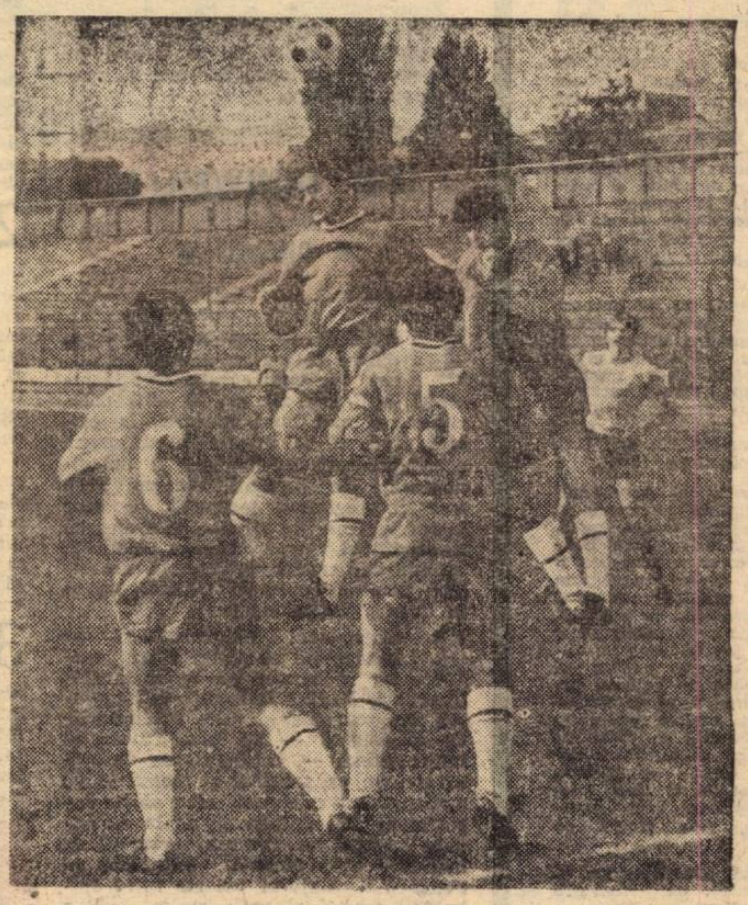

Superioritatea evidentă a juniorilor bulgari. Unde sînt atacanţii noştri? Fază din primul meci al cuplajului România — Bulgaria, 1—2.

Divizia B — ÎN ETAPA A XII-a — DOAR O VICTORIE ÎN DEPLASARE !

De astă dată, gazdele au fost necruțătoare, terminînd învingătoare în majoritatea partidelor. Apelînd la cifre, bilanțul etapei a XII-a se prezintă astfel : **22 de victorii ale localnicilor** (7 în seria I, 6 în a II-a și 9 în a III-a), **4 meciuri s-au terminat la egalitate** (cîte două în seriile I și a II-a) și **o victorie a oaspeților (în seria a II-a).** În ceea ce privește eficacitatea, raportul este mai net : **50 de goluri au fost marcate de gazde** (17 în seria I, 14 a II-a și 19 a III-a) **și 11 de echipele ce au jucat în deplasare** (5 în seria I, 2 în a II-a și 4 în a III-a).

Performera etapei este **Autobuzul București**, care a realizat singura victorie în deplasare, la Motru. Bucureștenii se comportă mai bine de la o etapă la alta, fapt ce dovedește că startul slab s-a datorat lipsei de experiență.

Liderii și-au păstrat pozițiile și doar unul **(Gloria Buzău** — seria I) mai are un avans substanțial față de următoare. În schimb, **Chimia Rm. Vîlcea** (seria a II-a), pierzînd la Drobeta Tr. Severin, are doar două puncte mai mult decît Tractorul Brașov, care duminică a cîștigat un punct prețios la Mediaș, în fața Gaz metanului. În seria a III-a, șefia continuă să o dețină **Olimpia Satu Mare,** tatonată îndeaproape (la un punct) de Victoria Carei. Fragilul avantaj ce-l au față de pluton poate fi anulat duminica viitoare, fiindcă ambele vor evolua în deplasare ; Olimpia cu Corvinul Hunedoara, iar Victoria Carei la Oradea, cu F.C. Bihor. Dar, calculele hîrtiei, pot fi anulate de o comportare bună, pe care, de altfel, au mai arătat-o în acest sezon.

EVOLUȚIE CARE NU A CONVINS

GLORIA BUZĂU — ȘTIINȚA BACĂU 4—1 (2—0)

AU MARCAT : Stan (min. 11 și 81), Nedelcu (min. 26 și 85), respectiv, Sandu (min. 68).
GLORIA BUZĂU : Stelian — Răutu, Pall, NECULCEA, Lotrea — Iuhasz, TOMA — Oprișan (min. 80 : Enache), NEDELCU, STAN, Zahiu (min. 72 : Rusen).
ȘTIINȚA BACĂU : Cizic (min. 21 : Stoica) — Drăucean, ȚANĂ (min. 52 : Sandu), Ciocoiu, TUDOR — Panait, Codreanu — Făiniță, STROIE, Grosaru, SAVULEA.
A arbitrat foarte bine F. Coloși (București).

Partida a debutat cu o lovitură de teatru : în primul minut de joc Săvulea, deschis în adîncime de Stroie, pătrunde în careul buzoian și cînd să șuteze la poartă este faultat de Răutu. Arbitrul indică ferm punctul de la 11 m, lăsînd pe cei peste 6 000 de spectatori prezenți în tribune înmărmuriți. **Panait execută „telefonat" și portarul Stelian respinge în corner !** A fost momentul psihologic al meciului. Studenții nu aveau să-și revină de pe urma acestui șoc pînă la sfîrșitul primei reprize. În schimb gazdele, frenetic încurajate de galerie, se apropie din ce în ce mai periculos de poarta lui Cizic. Acțiunile lor, inițiate mai mult pe partea lui Oprișan, nu au sorți de izbîndă (ex-petrolistul Tudor l-a marcat cu strășnicie), pe cînd infiltrările lui Stan și Nedelcu sînt de un real pericol pentru apărarea Științei. După ce Stan (min. 11) **înscrie cu ajutorul... piciorului lui Țană și Nedelcu (min. 20) marchează al doilea gol, cu largul concurs al portarului Cizic, buzoienii se sting, partida intrînd în anonimat pînă la sfîrșitul primei reprize.**

După pauză, oaspeții, profitînd de „lîncezeala" prelungită a buzoienilor, pun stăpînire pe joc, controlează cu autoritate mijlocul terenului și reușesc să reducă din handicap (min. 68) **prin Sandu, care a sancționat o „bîlbăială" a apărării gazdelor.** Schimbările inspirate din formația buzoiană (în finalul partidei) fac ca tribunele să răsufle ușurate, după înscrierea altor două goluri (min. 81 și 85) contrar cursului jocului.

La Buzău se fac calcule premature, echipa se „vede" deja în Divizia A, dar jocul ei de duminică nu a convins.

PAVEL PEANĂ

BUCUREȘTI. Manole (tricou de culoare închisă) inițiază un nou atac la poarta oaspeților. (Fază din meciul Progresul București — Dinamo Slatina 1—1)
Foto : Paul ROMOȘAN

LIDERUL A „CLACAT"

METALUL DROBETA TURNU SEVERIN — CHIMIA RÎMNICU VÎLCEA 1—0 (0—0)

A MARCAT : Preda (min. 63).
METALUL : Săcui — Boța, Boiangiu, DIACONU, Trașcu — GOGAN, PREDA — Brihac (min. 70 : Aspiciotu), PERONESCU, STAN, Copăceanu (min. 87 : Tismănaru).
CHIMIA : Stana — Cincă, CIOBANU, PINTILIE, Lepădatu — HAIDU, Enache — Șutru, DONOSE, Gojgaru (min. 70 : Ionescu), Iordache (min. 62 : Orovitz).
A arbitrat foarte bine M. Popescu (București).

Prezența deținătoarei „Cupei României" în orașul de pe malul Dunării a stîrnit un deosebit interes. Cei peste 8 000 de spectatori au plecat satisfăcuți numai de rezultatul obținut de echipa favorită, dar nu și de calitatea jocului.

Încă din primele minute, se dă o luptă oarbă pentru balon, fără menajamente, dar în limitele deplinei sportivități. Evident, domină gazdele pentru că... sînt gazde, obținînd încă din primele șase minute de joc patru lovituri de colț, rămase fără nici un rezultat. Dominarea exercitată de metalurgiști a continuat mai mult de o jumătate de oră, dar inutil, fiindcă oaspeții au intuit jocul ofensiv al adversarilor, grupîndu-se aproape cu întreaga echipă în propria jumătate de teren, stăvilind cu mult succes avalanșa de atacuri. În finalul primei reprize (min. 43) Gojgaru are o bună ocazie de a marca, dar șutul său, din întoarcere, s-a dovedit prea slab.

În repriza secundă, ambele echipe joacă deschis. Dar golul, golul mult așteptat, se înscrie abia în minutul 63. **O centrare de pe partea stîngă în careul oaspeților îl găsește pe Preda, bine infiltrat între apărătorii adverși, care înscrie cu o excelentă lovitură de cap.** Vinovatul principal la primirea acestui gol, a fost portarul Stana, care a ieșit inoportun. Acest gol a servit drept tonic pentru echipa locală care și-a mai creat încă două-trei ocazii mari de gol, dar Peronescu (min. 69), Copăceanu (min. 70) și Stan (min. 73), ratează din situații aproape de necrezut. Finalul partidei a aparținut în întregime forcuției oaspete, care a avut o serie de patru lovituri libere și două de colț, însă mingile trimise spre poarta adversă nu și-au atins ținta. Totuși, cea mai mare ocazie a Chimiei de a egala, a fost irosită de fundașul Cincă (min. 88) dintr-o situație extrem de favorabilă, a trimis balonul pe lîngă poartă.

V. IORDACHE

NU A FOST PENALTY !

U.M. TIMIȘOARA — F.C. BIHOR 2—1 (—1)

AU MARCAT : Schuch (min. 2), Colnic (min. 36), Munteanu (min. 71 — penalty).
U.M. TIMIȘOARA : Filip — Farago, Bamis, GROZAVESCU, Crapciu — Bostan, Guțuh — MUNTEANU, SCHUCH, BELANOV, Regep.
F.C. BIHOR : ALBU — Sărac, Lucaci, E. NAGHI, F. Nicolae — Dărăban (min. 70 : Zindros), Cocis, Lemnaru — Matei, Floreșcu, COLNIC.
A arbitrat slab V. Grigorescu (Craiova).

Scurta noastră cronică va începe cu golul care a hotărît soarta meciului. Ne aflăm, așadar, în min. 70—71. Timișoreni atacă pe stînga, prin Regep, aflat în posesia balonului și urmărit de fundașul orădean Sărac. În careu, în apropierea colțului de 16 m, Regep cade în momentul cînd Sărac îi „suflă" mingea... 11 m ! Lovitura este transformată de Munteanu și astfel U.M.T. cîștigă meciul cu 2—1 !

Am relatat această fază pentru că **acordarea acestui penalty a hotărît echipa învingătoare,** pentru că această lovitură **a fost acordată cu extrem de mare ușurință** și pentru că **arbitrul jocului, V. Grigorescu din Craiova** (care a condus bine înainte și după această decizie greșită), **s-a lăsat pur și simplu păcălit de Regep.** Timișoreanul **S-A TRÎNTIT** în careu în momentul cînd a fost depossedat **REGLEMENTAR** (după cum am văzut noi și chiar suporteri ai formației timișorene). Așadar, calificativul acordat arbitrului se datorește numai și numai acestei erori regretabile...

În general cursul jocului s-a desfășurat în favoarea echipei gazdă, care a căutat să compenseze deficiențele tehnice, prin elan și multă energie consumată în cîștigarea duelurilor și a baloanelor aruncate înainte... Din acest punct de vedere, victoria echipei U.M.T. este meritată, și chiar dacă n-ar fi reușit să o cucerească în urma unui penalty gratuit, am fi consemnat — la un scor egal — că timișorenii au fost mai aproape de victorie. **Schuch,** acest jucător cu mare gabarit a deschis scorul printr-o execuție remarcabilă (șut peste zid la o lovitură liberă de la 18 m), dar a mai ratat alte 2—3 ocazii, ca și Munteanu, cel mai înalt jucător de pe teren.

Slabă, inodoră, fără elan ni s-a părut F. C. Bihor, care nu de mult s-a apropiat la un pas de promovarea în prima divizie. Să fie ea oare într-o depresiune în urma insuccesului înregistrat anul trecut ? Poate că da, dar în nici un caz, o asemenea motivare nu poate fi acceptată. După părerea noastră, potențialul formației este mai mare decît cel arătat duminică, la Timișoara.

Ion OCHSENFELD

REZULTATE ● CLASAMENTE ● ETAPA VIITOARE

SERIA I

Victoria Roman	— Viitorul Vaslui	0—0
C.S.M. Suceava	— Progr. Brăila	3—1 (2—0)
Celuloza Călărași	— Petrolul Moinești	1—0 (1—0)
Constr. Galați	— Delta Tulcea	1—0 (1—0)
Metalul Mija	— Metalul Plopeni	2—1 (2—1)
Ceahlăul Piatra Neamț	— Oțelul Galați	1—1 (1—0)
C.S.U. Galați	— C.F.R. Pașcani	2—1 (1—0)
Gloria Buzău	— Știința Bacău	4—1 (2—0)
Caraimanul Bușteni	— F.C. Galați	3—0 (0—0)

1. GLORIA BUZĂU	12	9	2	1	25—8	20
2. C.S.M. Suceava	12	8	1	3	22—13	17
3. ȘTIINȚA Bacău	12	6	3	3	21—16	15
4. METALUL Plopeni	12	6	2	4	20—13	14
5. DELTA Tulcea	12	5	3	4	14—11	13
6. METALUL Mija	12	6	1	5	14—13	13
7. CONSTRUCTORUL Galați	12	5	2	5	15—13	12
8. CARAIMANUL Bușteni	12	5	2	5	15—17	12
9. PROGRESUL Brăila	12	4	3	5	15—11	11
10. F.C. GALAȚI	12	4	3	5	8—11	11
11. CELULOZA Călărași	12	4	3	5	12—17	11
12. C.S.U. Galați	12	4	2	6	15—14	10
13. CEAHLĂUL Piatra Neamț	12	4	2	6	10—12	10
14. OȚELUL Galați	12	4	2	6	13—22	10
15. VIITORUL Vaslui	12	2	6	4	5—18	10
16. C.F.R. Pașcani	12	1	7	4	9—12	9
17. VICTORIA Roman	12	3	3	6	7—14	9
18. PETROLUL Moinești	12	3	3	6	16—19	9

Celuloza Călărași — Ceahlăul P. Neamț, Metalul Plopeni — Știința Bacău, Viitorul Vaslui — Gloria Buzău, F.C. Galați — Oțelul Galați, C.S.M. Suceava — Victoria Roman, Progresul Brăila — Caraimanul Bușteni, Petrolul Moinești — Metalul Mija, C.S.U. Galați — Constructorul Galați, C.F.R. Pașcani — Delta Tulcea.

SERIA A II-a

C.S.M. Sibiu	— Carpați Brașov	3—0 (1—0)
Metrom Brașov	— Dunărea Giurgiu	3—0 (1—0)
Progresul București	— Dinamo Slatina	1—1 (0—0)
Flacăra Moreni	— S.N. Oltenița	2—0 (1—0)
Minerul Motru	— Autobuzul Buc.	0—1 (0—0)
C.S. Tîrgoviște	— Nitramonia Făg.	3—0 (3—0)
Met. Drobeta Tr. Sv.	— Chim. Rm. Vîlcea	1—0 (0—0)
Metalul București	— Electroputere Cv.	1—0 (1—0)
Gaz metan Mediaș	— Tractorul Brașov	0—0

1. CHIMIA RM. VÎLCEA	12	8	2	2	21— 8	18
2. TRACTORUL Brașov	12	6	4	2	15— 9	16
3. C.S.M. SIBIU	12	6	4	2	12— 8	16
4. METALUL Drobeta Tr. Severin	12	7	1	4	10—10	15
5. C.S. TÎRGOVIȘTE	12	6	2	4	18—10	14
6. FLĂCĂRA Moreni	12	6	2	4	20—14	14
7. METALUL București	12	5	2	5	14—11	12
8. GAZ METAN Mediaș	12	3	6	3	13—10	12
9. AUTOBUZUL București	12	4	4	4	12—15	12
10. ELECTROPUTERE Craiova	12	4	3	5	16—12	11
11. S.N. Oltenița	12	4	3	5	14—16	11
12. METROM Brașov	12	4	3	5	12—14	11
13. DINAMO Slatina	12	3	5	4	11—17	11
14. CARPAȚI Brașov	12	5	0	7	12—16	10
15. DUNĂREA Giurgiu	12	3	4	5	8—14	10
16. NITRAMONIA Făgăraș	12	2	5	5	14—19	9
17. PROGRESUL București	12	2	4	6	8—15	8
18. MINERUL Motru	12	3	0	9	8—20	6

Electroputere Craiova — Metalul Drobeta Tr. Severin, C.S.M. Sibiu — Flacăra Moreni, Dunărea Giurgiu — C.S. Tîrgoviște, Dinamo Slatina — Gaz metan Mediaș, Tractorul Brașov — Metrom Brașov, S.N. Oltenița — Carpați Brașov, Nitramonia Făgăraș — Progresul București, Chimia Rm. Vîlcea — Minerul Motru, Metalul București — Autobuzul București.

SERIA A III-a

Textila Odorhei	— Min. Cavnic	3—2 (1—1)
Metalurgistul Cugir	— C.F.R. Timișoara	4—1 (1—1)
Olimpia Oradea	— Ind. sîrmei C. T.	1—0 (0—0)
Vulturii Textila Lugoj	— Corvinul Huned.	2—0 (2—0)
Minerul Baia Mare	— Arieșul Turda	2—0 (2—0)
Victoria Carei	— Minerul Anina	2—0 (0—0)
U.M. Timișoara	— F.C. Bihor	2—1 (1—1)
Mureșul Deva	— Unirea Arad	2—0 (1—0)
Olimpia Satu Mare	— Gloria Bistrița	1—0 (1—0)

1. OLIMPIA SATU MARE	12	6	5	1	12— 5	17
2. VICTORIA Carei	12	7	2	3	20—10	16
3—4. CORVINUL Hunedoara	13	6	2	4	11— 9	14
UNIREA Arad	12	6	2	4	19—17	14
5. UZINELE MECANICE Tîrn.	12	6	2	4	13—13	14
6. F.C. BIHOR Oradea	12	6	1	5	15— 9	13
7. INDUSTRIA SÎRMEI Cp. Turzii	12	5	3	4	16—10	13
8. MUREȘUL DEVA	12	5	3	4	12—10	13
9. MINERUL Anina	12	5	2	5	15—16	12
10. VULTURII TEXTILA Lugoj	12	5	2	5	12—14	12
11. MINERUL Baia Mare	12	4	3	5	16—14	11
12. GLORIA Bistrița	12	5	1	6	16—15	11
13. ARIEȘUL Turda	12	5	1	6	13—18	11
14. TEXTILA Odorhei	12	4	2	6	16—19	10
15. OLIMPIA Oradea	12	3	4	5	12—16	10
16. MINERUL Cavnic	12	4	1	7	15—22	9
17. C.F.R. Timișoara	12	4	1	7	21—18	9
18. METALURGISTUL Cugir	12	2	3	7	12—20	7

C.F.R. Timișoara — Vulturii Textila Lugoj, Corvinul Hunedoara — Olimpia Satu Mare, Minerul Anina — Metalurgistul Cugir, Unirea Arad — Olimpia Oradea, Textila Odorhei — Mureșul Deva, Gloria Bistrița — U.M. Timișoara, Arieșul Turda — Ind. sîrmei C. Turzii, Minerul Cavnic — Minerul Baia Mare, F.C. Bihor — Victoria Carei.

CLASAMENTUL GOLGETERILOR

● SERIA I ●

9 GOLURI : **Rădulescu** (Metalul Plopeni), **Stan** (Gloria Buzău).
8 GOLURI : **Toma** (Gloria Buzău).
7 GOLURI : **Nedelcu** (Gloria Buzău).
6 GOLURI : **Wisovski** (Caraimanul Bușteni), **Alexe** — 2 din 11 m (Metalul Plopeni).
5 GOLURI : **Rontea** (Metalul Mija), **Gherini** (C.S.M. Suceava), **Nica** (Celuloza Călărași).
4 GOLURI : **Săvulea, Stroie** (Știința Bacău), **Marinescu** (C.S.U. Galați), **I. Gheorghe** (C.F.R. Pașcani), **State, Tiriș** (Oțelul Galați), **Ioniță** (Constructorul Galați); **Costea** (Celuloza Călărași), **Ologu, Savancea** — 3 din 11 m (Progresul Brăila).

● SERIA A II-a ●

7 GOLURI : **Petrescu** (Flacăra Moreni), **Gojgaru** (Chimia Rm. Vîlcea), **Sava** (C.S. Tîrgoviște).
6 GOLURI : **Zamfir** (Dinamo Slatina).
5 GOLURI : **Moraru** (Gaz metan Mediaș), **Gherghe** (Tractorul Brașov), **Gane** (Metrom Brașov), **Șumulanschi** (Metalul București).
4 GOLURI : **Cojocaru II** (Dunărea Giurgiu), **Iordache** (Chimia Rm. Vîlcea), **Feher** (Nitramonia Făgăraș), **Răducanu** (S.N. Oltenița), **Serfozo, Răduță** (C.S.M. Sibiu), **Trăznea** (Tractorul Brașov), **Iacob** (Carpați Brașov), **Pelea, Minciogă** (Electroputere Craiova).

● SERIA A III-a ●

8 GOLURI : **Ciocan** (Gloria Bistrița).
7 GOLURI : **Hațeganu** (Ind. sîrmei C. Turzii), **Colnic** (F.C. Bihor).
6 GOLURI : **Moldovan** (Minerul Baia Mare), **Trifu** — 3 din 11 m (Minerul Cavnic), **Budai, Vancea** — 2 din 11 m (Victoria Carei).
5 GOLURI : **Laszlo I** (Textila Odorhei), **Steiner** (Olimpia Oradea), **Silaghi** (Mureșul).
4 GOLURI : **Kukla** (Unirea Arad), **Naghi** (Victoria Carei), **Zimer, Macai** (Minerul Anina), **Munteanu** (Arieșul Turda), **Șchiopu** (Mureșul Deva), **Dărăban** — 2 din 11 m (F.C. Bihor), **Both** — 3 din 11 m (Olimpia Satu Mare), **Dumitru** — 2 din 11 m (Vulturii Textila Lugoj).

Portughezul EUSEBIO înscrie primul gol pentru selecționata Europei în meciul jucat în compania reprezentativei Americii de Sud, în ultima zi a lunii octombrie la Barcelona. În dreapta fotografiei, portarul argentinian SANTORO.

„ZIUA MONDIALĂ A FOTBALULUI" – O REUȘITĂ!

CORESPONDENȚĂ SPECIALĂ PENTRU REVISTA „FOTBAL"

Așa cum ne așteptam cu toții, la Barcelona, pe frumosul și impunătorul „Nou Camp", cu ocazia partidei dintre selecționatele continentului european și a celui sud-american, abia în ultima clipă a fost știută cu exactitate componența celor două echipe. Au fost destule absențe notabile la această primă întîlnire oficială dintre Europa și America de Sud, printre care și cîteva dintre prezențele anunțate drept certe abia cu o zi înainte de meci... Printre acestea le semnalăm pe cele ale sud-americanilor **Cejas, Figueron, Perfumo** și **Jair**, ca și aceea a europenilor **Bobby Moore, Netzer, Adamer** sau **Best**...

În schimb, la Barcelona s-au făcut apariția în ziua meciului **Pavlovici, Jara, Odermatt, Pirri, Kapsis** și **Dimitriou** (Europa), **Santoro, L. Pereira, Rivelino, Wellington, Ortiz, Morena** și **Lasso** (America de Sud), lucru care, de altfel, a făcut ca forța de joc a celor două formații să scadă destul de mult.

Rezultatul este de acum cunoscut: 4—4 în timpul regulamentar de joc, 7—6, în final, în favoarea Americii de Sud, după executarea a cîte cinci lovituri de la 11 m.

„Ziua mondială a fotbalului", aflată în premieră, a avut, așadar, un cadru impunător, pe măsura importanței acestei sărbători a dezvoltării fotbalului în lume. Iar jucătorii celor două continente au înțeles că au venit la un „rendez-vous" al fotbalului mondial, prezentîndu-se fără complexe defensive și făcînd totul pentru demonstrarea unui joc ofensiv, dinamic, chiar dacă — în ansamblu — partida nu a avut un ritm care să-i asigure întotdeauna nivelul spectacular așteptat. A fost, însă, o adevărată paradă a valorilor soccerului lumii, au existat splendide execuții tehnice, au fost aplaudate treceri de balon dintre cele mai spectaculoase și s-a demonstrat încă o dată că fotbaliștii valoroși se omogenizează foarte repede într-o echipă, chiar dacă s-au cunoscut chiar atunci, la vestiar.

În final, **Chumpitaz**, căpitanul formației sud-americane, a primit din mîinile președintelui F.I.F.A., sir **Stanley Rous**, trofeul care, anul viitor, de această dată pe continentul sud-american, selecționata Europei va încerca, desigur, să-l schimbe locul într-una din vitrinele Uniunii europene de fotbal. Pînă atunci, însă, el va sta la sediul Confederației sud-americane de fotbal.

JUAN JOSE FERNANDEZ
„Marca" — Madrid

EUROPA — AMERICA DE SUD 6—7 (2—2 ; 4—4)

AU MARCAT : Sotil (min. 14), **Cubillas** (min. 18), **Brindisi** (min. 68), **Chumpitaz** (min. 89 din penalty) ; **Eusebio** (min. 15), **Keita** (min. 38), **Asensi** (min. 51), **Jara** (min. 57). Pentru departajarea echipelor s-au executat cîte cinci lovituri de la 11 m. În favoarea sud-americanilor au înscris **Borja, Morena, Caszely**, iar pentru europeni — **Odermatt** și **Facchetti**.

STADIONUL „Nou Camp" din Barcelona, iluminație bună, timp frumos, teren bun, aproximativ 20 000 spectatori.

EUROPA : **Viktor** (Cehoslovacia) — **Krivocucea** (Iugoslavia), **Sol** (Spania), **Facchetti** (Italia) — **Pavlovici** (Iugoslavia), **Asensi** (Spania) — **Bene** (Ungaria), **Keita** (Mali), **Cruyff** (Olanda), **Eusebio** (Portugalia), **Jara** (Austria). Antrenor : **Ladislau Kubala**.

AMERICA DE SUD : **Santoro** (Argentina) — **Wolff** (Argentina), **Pereira** (Brazilia), **Chumpitaz** (Peru), **Marco Antonio** (Brazilia) — **Brindisi** (Argentina), **Esparrago** (Uruguay) — **Sotil** (Peru), **Cubillas** (Peru), **Paulo Cesar** (Brazilia), **Rivelino** (Brazilia). Antrenori : **Mario Zagalo** și **Omar Sivori**.

Au mai fost utilizați : **Iribar, Pirri** (Spania), **Dimitriou, Kapsis** (Grecia), **Odermatt** (Elveția), **Nene** (Portugalia), **Edstrom** (Suedia) în selecționata Europei ; **Carnevalli** (Argentina), **Ortiz** (Columbia), **Lasso** (Ecuador), **Borja** (Mexic), **Morena** (Uruguay), **Caszely** (Chile) în reprezentativa Americii de Sud.

ARBITRU : **Aurelio Angonese** (Italia).

Carnet extern

NICI U.E.F.A. NU RĂMÎNE INDIFERENTĂ...

Problema scăderii continue a numărului de spectatori la meciurile de fotbal nu preocupă, la această oră, numai cluburile (direct interesate, deoarece încasările constituie una din din sursele principale ale veniturilor și deci ale existenței lor), ci și federațiile naționale și chiar forul european, U.E.F.A.

La începutul anului, acest for a adresat federațiilor de pe continentul nostru, o scrisoare circulară, prin care acestea erau rugate să comunice care sînt, după părerea lor, motivele care stau la baza acestui cert fenomen de reducere a numărului de spectatori.

Centralizînd răspunsurile, U.E.F.A. a ajuns la concluzia că MOTIVELE CELE MAI SERIOASE, MAI GENERAL INVOCATE, SÎNT CELE ȚINÎND DE INSĂȘI JOCUL PRACTICAT, DE CALITATEA LUI și — în consecință — a adresat recent un apel către federațiile europene, recomandîndu-le intervenții în acest sens.

În primul rînd, apelul se adresează arbitrilor cărora li se cere:

- **interpretare și aplicare uniformă și corectă a regulamentului, în special în ceea ce privește ofsaidul;**
- **sancționarea neregularităților comise în careu cu aceeași severitate ca și la infracțiunile ce se petrec în altă parte a terenului;**
- **intervenție riguroasă contra tuturor tacticilor vizînd întîrzierea jocului, fragmentarea lui, ca : formarea zidului, întîrzierea executării loviturilor și a repunerilor de la margine etc.**

Federațiile naționale sînt invitate să prelucreze aceste instrucțiuni nu numai cu arbitrii ci și cu antrenorii, jucătorii și conducătorii de cluburi, deoarece U.E.F.A., ca și Comisia de studiu instituită în acest scop, sînt de părere că O CREȘTERE A NUMĂRULUI DE SPECTATORI TREBUIE ASTEPTATĂ, ÎNAINTE DE ORICE, DE LA CREȘTEREA NIVELULUI DE JOC.

În afara acestui aspect, trebuie să ne oprim asupra unor experimente făcute de unele federații în privința modificării regulilor de joc.

Este vorba despre: DESFIINȚAREA OFSAIDULUI, MĂRIREA SPAȚIULUI PORTILOR, EXECUTAREA CU PICIORUL A REPUNERILOR MÎINII ÎN JOC DE LA MARGINE, ÎNTERZICEREA ZIDULUI LA LOVITURILE LIBERE, ETC, ETC. Federațiile respective au făcut notificări la U.E.F.A, în legătură cu experimentele efectuate iar forul european interesat de subiect, a rugat recent, printr-o circulară, federațiile naționale care au intenția să organizeze mai departe asemenea meciuri sau competiții cu reguli de joc modificate, să informeze la timpul cuvenit Uniunea europeană.

Iată, deci că ceea ce, la un moment dat, părea simplu curent lipsit de consistență capătă acum contur tot mai ferm.

Fotbalul își caută făgașuri noi, simte nevoia să-și clarifice drumul viitor. Faptul că însăși U.E.F.A. se situează în avanpostul acestei agitații, ni se pare suficient de semnificativ.

ÎN COMPANIA LUI SIR MATT BUSBY „FOTBALUL DESTRUCTIV — CALAMITATEA ZILELOR NOASTRE — TREBUIE COMBĂTUT ORIUNDE ESTE ÎNTÎLNIT"

Sir **Matt Busby**, „bunicul" Manchester United-ului, figură dominantă a clubului său, a acordat recent un interviu publicației vest-germane „Kicker". În acest interviu, el se dovedește un dușman declarat al așa-zișilor tactici distructive, tactici „de siguranță", cum le numește el. **„Voi lupta pretutindeni, oriunde mă voi afla, împotriva maniei fotbalului destructiv. Din păcate o întîlnesc prea des, pe multe terenuri. Uneori am impresia că aceasta domină fotbalul de astăzi. Toți oamenii de bună credință, toți veritabilii prieteni ai fotbalului, trebuie să se ridice împotriva acestei maniere, cu toată vehemența! În timp, asemenea manieră de a practica fotbalul va ruina acest sport minunat și tocmai de aceea trebuie procedat în consecință. Aceasta privește însă în primul rînd pe antrenori"**, declară Matt Busby.

ANTRENORUL PERFECT

Vorbind despre antrenorul perfect, Busby găsește formule simple, dar care sintetizează noțiunea. **„Antrenorul trebuie să fie în stare în primul rînd să discearnă în timpul potrivit ceea ce este mai important. Cu jucătorii trebuie să vorbească, precum un părinte cu copiii săi, aspectul psihologic al problemei fiind de o vitală importanță. Dar nu numai aceste calități îi sînt necesare. Temperamentul său trebuie să fie ponderat, astfel ca antrenorul să fie capabil a rezolva cu rapiditate, calm și sînge rece cele mai diferite și dificile situații. El trebuie să vadă clar problemele ce i se pun, să le rezolve drept și obiectiv. Cine are toate aceste calități poate fi antrenor de fotbal"**.

AMINTIRI

De fiecare dată tristețea revine pe chipul său, atunci cînd își amintește de echipa Manchester United, care s-a prăbușit la München în tragicul accident de avion. Au supraviețuit catastrofei doar cinci. Printre ei și Busby. Trei luni s-a aflat la hotarul dintre viață și moarte. Cele două luni de convalescență în Elveția, încercare notabilă de a vindeca traumele, în primul rînd cele psihice, pricinuite de șocul trăit, nu au reușit nici astăzi să-i vindece complet. Dacă vorbește despre echipa sa de atunci — **„cea mai bună formație pe care am servit-o cu întregul meu devotament"** — lacrimile îi apar de fiecare dată la colțul ochilor.

CEL MAI BUN : DUNCAN !

Despre cel mai bun fotbalist pe care l-a întîlnit în viața sa, sir Matt Busby spune : **„Avea toate calitățile unui jucător de clasă mondială : tehnică desăvîrșită, șut năpraznic, anticiparea fazelor de joc, nebănuite resurse atletice, era util echipei, avea un caracter remarcabil și se dovedea un adevărat jucător de fotbal-asociație. El a fost idealul meu și va rămîne întotdeauna. La 21 de ani însă, Edwards Duncan a trebuit să moară...!"**

CÎTE CEVA DESPRE ECHIPA ANGLIEI

După părerea sa, puterea selecționatei engleze a scăzut remarcabil după victoria finală de la Campionatul mondial din 1966. Busby vede principalele cauze în lipsa unor jucători de mare personalitate, în aplicarea unei așazise „tactici de siguranță" care închide prea mult jocul. **„Convingerea mea este că între aceste două complexe există o strînsă legătură. Pe de o parte lipsa unor superjucători care ar putea depăși sterilitatea fotbalului distructiv, pe de altă parte, însăși acest mod de exprimare în fotbal împiedică a firmarea unor adevărați cunoscători ai jocului, deoarece calitățile lor sînt prea repede și prea timpuriu acoperite de voalul ineficacității, „productivitatea" fiind reclamată cu prioritate de antrenori.**

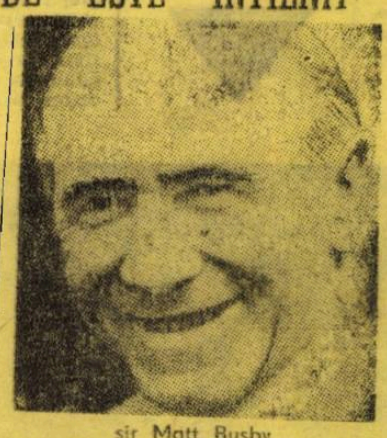

sir Matt Busby

ASTĂZI, MODELUL SE NUMEȘTE JOHANN CRUYFF

Matt Busby îl consideră pe olandezul **Johann Cruyff** jucătorul numărul 1 al acestui deceniu. **„Trebuie să felicităm clubul barcelonez pentru angajamentul realizat. Sînt convins că jucătorul olandez va fi un adevărat magnet pentru publicul spectator. Într-o lume a fotbalului, în care se luptă din răsputeri pentru depășirea actualei mediocrități, Cruyff este neîndoielnic unul din puținele faruri care ar putea lumina drumul spre un viitor mai bun. Îl prețuiesc în mod deosebit !"**

INSTANTANEE

• ÎNAINTEA PARTIDEI de la Santiago, cu reprezentativa statului Chile (21 noiembrie), formația Uniunii Sovietice va evolua miercuri 14 noiembrie în Franța, la Saint Ouen, în compania unei combinate Paris S.G. — Red Star • „VOM CÎȘTIGA la o diferență de trei goluri", declara Rolf Rasid, antrenorul Australiei, înaintea meciului echipei sale cu aceea a Coreei de Sud, din preliminariile C.M. Rezultatul se știe : 0—0, deși meciul s-a disputat la Sydney. Să mai faci declarații ! • „NU TE VOM UITA niciodată, domnule Camacho!", sînt cuvintele ce puteau fi citite a doua zi după meciul Italia — Elveția (2—0) din preliminariile C.M., în presa elvețiană. De ce ? Pentru că ar fi acordat peninsularilor „în mod scandalos" un penalty, cel marcat de Riva • DUPĂ BLANCKENBURG, care a primit de curînd cetățenia olandeză, fotbalul vest-german este pe cale să mai piardă un jucător, pe Lothar Emmerich. El este astăzi atacantul nr. 1 al Austriei și așteaptă să primească naționalitatea austriacă • PETER DUCKE se află la cel de al 135-lea gol înscris în prima divizie a R. D. Germane, la numai șapte goluri de recordul deținut de compatriotul său Schröter • TOT APROPO DE DECLARAȚII : „Real și Atletico Madrid vor fi și în acest an cei mai periculoși rivali ai noștri", spunea Rinus Michels, antrenorul lui C.F. Barcelona, înaintea startului divizionarelor spaniole. Citind aceste rînduri s-ar desprinde că „C.F." va lupta și în acest an pentru titlul de campioană. Dar barcelonezii sînt acum pe unul din ultimele locuri... • ANGAJAMENTUL FIZIC TOTAL din campionatul R.F. Germaniei, are și urmări neplăcute : într-una din etapele trecute, din formațiile primei ligi au lipsit nu mai puțin de 23 de jucători. Toți accidentați • URUGUAYANUL Juan Mujica, socotit de unii drept cel mai bun fundaș lateral la ultima Cupă a lumii, și Alberto Fouilloux, de mai mult de o sută de ori selecționat în echipa Chile, fac... tușa la O.S.C. Lille, o patra din campionatul Franței • AJAX ȘI A.C. MILAN, cîștigătoare a două dintre cele mai importante competiții continentale intercluburi, se vor întîlni în finala Supercupei Europei. Primul joc, la Milano, la 9 ianuarie ; returul, la Amsterdam, o săptămînă mai tîrziu • ANTRENORUL BOȘKOV e de la un timp ținta criticilor din țara sa, Iugoslavia. Motivul, firește, acel 0—0 de la Zagreb, cu Spania. I se reproșează media de vîrstă ridicată a echipei sale, și selecționarea fundașului Krivokucea, departe de forma sa obișnuită, datorită unui accident mai vechi. El a comis două erori ce puteau fi fatale, dacă nu intervenea la timp portarul Marici. • OLYMPIQUE MARSEILLE, în fața tribunalului. Motivul : clubul din sudul Franței nu a respectat contractul privind transferarea lui Trésor de la Ajaccio ; pentru acest motiv clubul corsican a chemat clubul din Marsilia în fața justiției.

extern MAGAZIN extern

DRAMATISM ȘI FAIR-PLAY

O scenă ca atîtea altele care se petrec în decursul a 90 de minute de joc. Este evident dramatismul ei, dar, după cum se vede, în aceste momente fierbinți spiritul fair-playului nu este uitat. El domină secvența : atacantul advers, căruia nu i se văd decît picioarele, îl ferește pe portar de la un accident care ar fi putut avea urmări grave.

ȘTIȚI DE UNDE PROVINE DENUMIREA ACESTOR ECHIPE ?

GRASSHOPERS

Cît de diferite pot fi sursele de inspirație în alegerea numelor echipelor de fotbal! Unele sînt inspirate direct din denumirile orașelor sau ale regiunilor în care își au sediul, altele pun în valoare și dau o circulație mai largă vechilor denumiri istorice. Numele altora se află în directă legătură cu zoologia și chiar cu botanica. Oricum s-ar denumi, fiecare club ține nespus de mult la numele și la culorile sale, la acestea din urmă renunțînd numai în cazul cînd este gazdă, în favoarea oaspeților, atunci cînd culorile se confundă.

Una din denumirile cele mai ciudate este aceea a echipei Grasshopers din Zürich, aflată printre cele mai bune formații din fotbalul elvețian. De altfel, în ultima ediție a ocupat locul al doilea. Dacă ar fi să traducem (din engleză) denumirea ei, în limba română ar trebui s-o denumim „lăcustele" !

De ce și-a luat un astfel de nume ? Pentru că, după cum spunea actualul președinte al clubului, Hans Willy Müller, întemeietorii clubului au dorit să aibă cît mai mulți suporteri și s-au gîndit că cel mai bun mijloc de a-i cuceri este acela de a da echipei un nume cît mai ciudat !

SĂ FIE OARE CEL MAI BUN PORTAR DIN LUME?

Așa s-au întrebat mulți specialiști, după ce au aflat „recordul" stabilit de portarul Jose Alberto Perez (Perito) de la River Plata din Buenos Aires. Portarul argentinian a apărat 4 penaltyuri în 8 zile (!), în partidele cu Huracan, Cordova și Ale Roys, în primul meci, disputat în fața a 80 000 de spectatori, el fiind pur și simplu eroul meciului. În acel meci, River Plata și-a văzut amenințată victoria în penultimul minut de joc, cînd arbitrul a dictat un penalty în favoarea adversarilor. Urma să execute Brindisi, jucătorul care transformase 29 de penaltyuri consecutive în campionat. Execuție foarte bună a atacantului, dar Perez a **„ignorat pînă și legile gravitației, respingînd cu o săritură uluitoare"**, scrie presa argentiniană.

DENIS LAW DIN NOU PENTRU SCOȚIA!

După doi ani fără jocuri internaționale înterțări, scoțianul Denis Law reușește să reintre în reprezentativa țării sale. Cunoscutul atacant, azi în vîrstă de 33 de ani, care la începutul sezonului trecea de la Manchester United la Manchester City, s-a dovedit deosebit de eficace. Ca urmare, antrenorul Willie Ormond l-a inclus în „22"-ul scoțian pentru jocurile C.M. '74, datorită bunei sale pregătiri manifestată cu prilejul partidei de la Bratislava dintre Cehoslovacia și Scoția.

● În ajunul meciului cu R. F. Germania, antrenorul naționalei austriece, Leopold Stastny, a fost rugat de ziariști, de comentatorii de radio și TV să enunțe formația probabilă. Răspunsul a fost cu totul neașteptat :

„Am venit de la Viena cu zece jucători ! Ceilalți vor cobori din avioane la Frankfurt, sosind din toate colțurile cerului. Pot oare să scot o echipă, întocmai iluzioniștilor, așa, ca din pălărie ?"

● Jose Altafini, valorosul atacant central al multiplei campioane a Italiei, Juventus Torino, va deveni la sfîrșitul acestui sezon, după retragerea din activitatea fotbalistică, managerul general al actualului său club.

● În prezent, Federația de fotbal din R.D. Germană are 483 082 de legitimați. Aceștia sînt grupați în 4 913 cluburi. În țară există 15 270 de arbitri.

● Karl Schranz, schiorul austriac de renume mondial, este un îndrăgostit de fotbal. Cu puțin timp în urmă el a jucat într-un meci sub culorile clubului său, St. Anton, împotriva Schi-Clubului Bergisch-Gladbach.

● Helmut Schön spionează în continuare pe toți posibilii viitori adversari la Weltmeistershaft. Antrenorul vest-german a fost prezent atît pe Wembley la meciul dintre Anglia și Polonia, cît și la Zagreb unde s-a jucat meciul dintre Iugoslavia și Spania. Trebuie să recunoaștem că perseverența lui Schön nu se dezminte nici în această direcție.

● Cei mai în formă portari din campionatul primei divizii din Austria sînt, fără îndoială, iugoslavii Muftici, considerat drept goal-keeper-ul nr. 1 al campionatului (în șase partide a primit doar două goluri, apărînd poarta proaspetei promovate Radenthein) și Vukmann (Austria Viena). Presa de specialitate din capitala țării remarca : „Dacă măcar unul din ei ar fi fost austriac, era de mult titularul naționalei!"...

● În așteptarea unui dram de noroc, reprezentat de un eventual joc egal, în Grecia, al echipei Iugoslaviei, jucătorii naționalei spaniole pregătesc partida cu R.F. Germania programată pentru 24 noiembrie, la Stuttgart. Antrenorul Kubala a anunțat prezentarea aceleiași formații, mult întinerită, care a cucerit un punct la Zagreb.

OVERATH CONTRA... SCHEURER !

„PRIVEȘTE, DOMNULE ARBITRU ! UITE CE MI-A FĂCUT !"... pare să spună jucătorul vest-german Wolfgang Overath.

Știți însă cui se adresează ? Unei cunoștințe nu prea plăcute : elvețianul Rudolf Scheurer, purtător al ecusonului F.I.F.A. Se pare că nemulțumirea jucătorilor români nu a fost prima, iar cea a jucătorilor vest-germani în partida cu Franța, nu o să fie ultima !

E RÎNDUL LUI MAESTRELLI

Vi l-am prezentat în numărul trecut pe Udo Latek, antrenorul lui Bayern München, cît de disperat era în timpul partidei cu Dynamo Dresda. Iată, în fotografia alăturată, un alt antrenor în aceeași postură ; este vorba de italianul Maestrelli, de la Lazio. Formația din capitala Italiei, cu o comportare atît de frumoasă în campionatul trecut, nu-și găsește deloc cadența în această toamnă. Iată-l aci pe Maestrelli în timpul meciului Ipswich Town — Lazio din Cupa U.E.F.A., încheiat cu victoria englezilor la scorul de 4—0.

GEMENII

Recent, stadionul din Gelsenkirchen a consemnat o premieră inedită ! Pentru prima oară în istoria fotbalului vest-german jucau în prima reprezentativă doi gemeni. Este vorba de ERVIN și HELMUT KREMERS de la Schalke 04, care în meciul cu reprezentativa Franței au trăit acest plăcut eveniment. Atunci cînd Helmut Schön l-a selecționat pe postul de fundaș lateral stînga, celălalt Helmut — ...Kremers spunea : „PRIMUL PAS ESTE ÎNTOTDEAUNA MAI GREU DE FĂCUT ! SÎNT ÎNSĂ CONVINS CĂ NU VA FI ULTIMUL !" Și jucătorul german a jucat foarte bine în această partidă, ceea ce l-a determinat să declare după jocul cîștigat cu 2—1 : „M-AM BUCURAT CA UN COPIL !"

Avea și motive !

În imagine, de la stînga la dreapta, Erwin și Helmut, cei doi frați gemeni de la clubul Schalke 04, din nou în același echipament, de data aceasta însă în cel al reprezentativei, după o ședință de pregătire.

·UMOR·UMOR·

— Vă ofer această cupă pentru cel de al 500-lea gol înscris cu capul !

FOTBAL

REDACȚIA ȘI ADMINISTRAȚIA
str. V. Conta nr. 16, etajul V, București, sectorul I, telefoane 11.10.05 (centrală), 12.95.96

● PREZENTAREA ARTISTICĂ : Liviu BOBOCEA
● PREZENTAREA GRAFICĂ : Dinu COSTESCU

CUPELE EUROPENE INTERCLUBURI

ÎN PREAJMA UNOR MARI SURPRIZE?

Privind încă o dată tabloul rezultatelor din manșa I a optimilor Cupei campionilor și Cupei cupelor, așa s-ar părea că în seara aceasta vom fi „bombardați" de agențiile de presă cu rezultate dintre cele mai neașteptate. De pildă ce șanse acordați celebrei **Benfica** la Budapesta, în fața lui **Ujpesti Dozsa**, ținînd seama că la Lisabona meciul s-a încheiat cu 1—1? Dar toate meciurile (cu o excepție...) se arată mai mult decît pasionante. Să le reamintim: **Vejle B.K. Copenhaga-Celtic Glasgov** (0—0), **Zaria Vorosilovgrad-Spartak Trnava** (0—0), **F.C. Liverpool-Steaua roșie Belgrad** (1—2), **F.C. Basel-F.C. Bruges** (1—2), **T.S.K.A. Sofia-Ajax Amsterdam** (0—1), **Dynamo Dresda-Bayern München** (3—4)! Deci egal sau cel mult un gol avans! Doar **Atletico Madrid** se prezintă la acest al doilea meci cu victoria în deplasare și are cele mai mari sanse de calificare în partida cu campioana noastră, **Dinamo** („excepția" de care aminteam mai sus).

Situație foarte interesantă și în Cupa cupelor, unde doar **Beroe Stara Zagora** (3—0 cu Atletico Bilbao), **Borussia Mönchengladbach** (3—0 cu Glasgow Rangers), **Banik Ostrava** (2—0 cu F.C. Magdeburg) și **Sunderland** (2—1 cu Sporting Lisabona) se prezintă pe terenul adversarilor lor cu două puncte cucerite în urma jocurilor din manșa I. În rest, **Malmo F.F.-F.C. Zürich** (0—0), **Rapid Viena-A.C. Milan** (0—0), **Glentoran Belfast-Brann Bergen** (1—1) și **P.A.O.K. Salonic-Olympique Lyon** (3—3).

În Cupa U.E.F.A., reprezentanta noastră, **Universitatea Craiova**, lidera campionatului, întîlnește într-un meci ce se anunță pasionant formația nr. 1 a clasamentului belgian, **Standard Liège**. Deși se prezintă fără Oblemenco (accidentat), studenții au puterea să răstoarne rezultatul înregistrat cu două săptămîni în urmă la Liège. Alte meciuri interesante: **Hibernian Edinburg-Leeds United** (0—0), **Admira Viena-Fortuna Düsseldorf** (2—5, **Twente Enschede-Panachaiki Patras** (1—1), **Racing White-Vitoria Setubal** (0—1), **Tottenham Hotspur-Aberdeen** (1—1).

Meciurile echipelor noastre vor fi conduse de **J. F. Tailor** — Anglia (Atletico-Dinamo) și **H. Dilek** — Turcia (Universitatea-Standard). Doi oficiali români, **Nicolae Rainea** și **Gheorghe Limona**, vor arbitra întîlnirile Zaria Vorosilovgrad — Spartak Trnava (0—0) și, respectiv, F. C. Carl Zeiss Jena-Ruch Chorzow (0—3).

LIEGE. — Duelul dintre Niculescu și Rora, atacantul lui Standard, și apoi dintre Boc și Rora (ambii în imagine), a constituit unul din punctele de atracție ale meciului dintre echipa belgiană și Universitatea. Se va roadita el, azi, la aceeași intensitate, pe „Centralul" craiovean?

CAMPIONATE NAȚIONALE

ANGLIA

Leeds United — West Ham United 4—1, Everton — Tottenham Hotspur 1—1, Arsenal — F. C. Liverpool 0—2, Coventry — Ipswich Town 0—1, Derby County — Queen's Park Rangers 1—2, Manchester United — Chelsea 2—2, Newcastle — Stoke City 2—1, Norwich — Leicester 1—0, Sheffield United — Birmingham 1—1, Southampton — Burnley 2—2, Wolverhampton — Manchester City 0—0.

1.	LEEDS UNITED	14	28:10 25
2.	Newcastle	14	24:14 19
3.	Everton	14	17:10 19
4.	Burnley	14	23:14 19
5.	Derby County	15	19:13 18
6.	Liverpool	14	15:11 18
7.	Ipswich Town	14	22:20 17
8.	Q. P. Rangers	14	23:19 16
9.	Southampton	14	20:19 16
10.	Coventry	14	14:11 15
11.	Manchester City	14	15:16 14
12.	Sheffield	14	16:17 13
13.	Leicester	14	14:15 13
14.	Manchester Utd.	14	12:15 12
15.	Tottenham	14	15:19 12
16.	Arsenal	14	14:19 12
17.	Wolverhampton W.	14	17:23 11
18.	Norwich	13	11:17 10
19.	Chelsea	13	18:21 9
20.	Stoke City	13	12:17 8
21.	West Ham Utd.	13	12:23 7
22.	Birmingham	14	11:27 6

CEHOSLOVACIA

Zbrojovka Brno — Inter Bratislava 1—0, Banik Ostrava — Z.V.L. Zilina 1—0, A.C. Nitra — Skoda Plsen 2—1, V.S.S. Kosice — Slavia Praga 3—1, Spartak Trnava — Tatran Prešov 3—0, Slovan Bratislava — Dukla Praga 3—0, Bohemians Praga — Lokomotiv Kosice 2—1, Sparta Praga — Sklo Union Teplice 3—1.

1.	BANIK OSTRAVA	11	17:14 16
2.	Dukla Praga	11	16:10 15
3.	Slovan Bratislava	11	22:15 14
4.	Bohemians	11	20:15 13
5.	Sparta Praga	11	17:15 12
6.	Spartak Trnava	11	13:12 11
7.	V.S.S. Kosice	11	15:15 11
8.	A.C. Nitra	11	14:15 11
9.	Union Teplice	11	18:14 10
10.	Skoda Plsen	11	15:14 10
11.	Inter Bratislava	11	18:18 10
12.	Lokomotiv Kosice	11	18:20 10
13.	Tatran Prešov	11	15:18 10
14.	Slavia Praga	11	11:17 9
15.	Zbrojovka Brno	11	7:14 8
16.	Z.V.L. Zilina	11	10:20 6

R. F. GERMANIA

M.S.V. Duisburg — Hertha 1—1, F.C. Köln — Wuppertaler S.V. 0—0, Eintracht Frankfurt pe Main — Schalke 04 2—1, V.f.L. Bochum — Bayern München 0—1, Hannover 96 — Werder Bremen 0—1, Fortuna Düsseldorf — Kickers Offenbach 3—3, Hamburger S.V. — Borussia Mönchengladbach 1—0, V.f.B. Stuttgart — Fortuna Köln 2—1, Kaiserslautern — Rot Weiss Essen 0—0.

1.	EINTRACHT Frankfurt	13	29:19 20
2.	Borussia Mönchengl.	14	35:23 19
3.	Bayern München	14	38:28 18
4.	F.C. Kaiserslautern	14	34:30 16
5.	Hertha	14	23:22 15
6.	F.C. Köln	14	23:25 15
7.	V.f.B. Stuttgart	14	29:21 14
8.	Werder Bremen	13	19:22 14
9.	Kickers Offenbach	12	21:20 13
10.	Fortuna Düsseldorf	13	23:23 13
11.	Wuppertaler S.V.	14	20:21 13
12.	Rot-Weiss Essen	14	25:30 13
13.	V.f.L. Bochum	13	14:17 13
14.	Hamburger S.V.	13	21:21 12
15.	Schalke 04	14	27:34 12
16.	Fortuna Köln	14	19:27 10
17.	Hannover 96	14	26:32 9
18.	M.S.V. Duisburg	14	16:28 7

ITALIA

Bologna — Juventus 0—0, Foggia — Cesena 1—1, Genova — Roma 2—1, Lazio — Florentina 0—0, A.C. Milan — Cagliari 2—2, Napoli — Sampdoria 1—0, Torino — Internazionale 2—2, Verona — Lanerossi 1—1.

1.	NAPOLI	4	5:2 6
2.	Lazio	4	5:3 5
3.	Fiorentina	4	3:2 5
4.	Internazionale	4	7:5 5
5.	Torino	4	4:3 5
6.	Juventus	4	5:4 5
7.	A.C. Milan	4	7:6 5
8.	Bologna	4	5:2 4
9—12.	Foggia	4	4:4 4
	Cagliari	4	4:4 4
	Cesena	4	2:2 4
	Genova	4	3:3 4
13.	A.S. Roma	4	4:6 2
14.	Lanerossi	4	2:9 2
15.	Verona	4	3:7 1
16.	Sampdoria	4	3:4 0

Echipa Sampdoria a fost penalizată cu 3 puncte.

SUEDIA (clasament final)

1.	AATVIDABERG	26	53:33 37
2.	Oster Vaxjö	26	46:27 31
3.	Djurgaarden	26	53:38 31
4.	Malmö F. F.	26	46:32 30
5.	A.I.K. Stockholm	26	42:29 30
6.	I.F.K. Norrköping	26	48:34 29
7.	Landskrona Boys	26	35:34 28
8.	Hammarby	26	38:37 26
9.	Elfsborg	26	36:37 26
10.	Gais	26	33:42 25
11.	Örebro	26	42:42 24
12.	Sirius	26	20:48 19
13.	Orgryte	26	31:59 15
14.	Saab	26	25:53 14

UNGARIA

Videoton — Ujpesti Dozsa 3—2, Pecs — Raba Eto 2—0, Honved — Dorog 2—0, Csepel — Vasas 2—0, Haladas — M.T.K. 2—1, Ferencvaros — Egyetertes 5—1, Zalaegerszeg — Salgotarjan 2—1, Szeged — Tatabanya 1—1.

1.	HONVED	11	28:10 16
2.	Raba Eto	11	16:12 16
3.	Ferencvaros	11	21:11 15
4.	Ujpesti Dozsa	11	23:19 15
5.	Tatabanya	11	17:13 14
6.	Salgotarjan	11	10: 9 13
7.	Pecs	11	12:12 13
8.	Csepel	11	17:17 11
9.	Videoton	11	15:17 11
10.	Zalaegerszeg	11	10:18 9
11.	Szeged	11	14:15 8
12.	Vasas	11	11:16 8
13.	M.T.K.	11	13:17 8
14.	Haladas	11	10:14 7
15.	Egyetertes	11	8:21 6
16.	Dorog	11	11:20 5

LA 16 IANUARIE, TRAGEREA LA SORȚI A GRUPELOR PRELIMINARE ALE CAMPIONATULUI EUROPEI

Luna ianuarie va fi bogată în ședințe ale diferitelor foruri internaționale de fotbal. Două dintre ele atrag atenția în mod special.

La 5 ianuarie, după cum se știe, va avea loc la Frankfurt pe Main ședința comisiei de organizare a C.M., în cadrul căreia vor fi trase la sorți grupele turneului final.

11 zile mai tîrziu, adică la 16 ianuarie, la Paris se va întruni o altă comisie de organizare, de data aceasta din cadrul U.E.F.A.: comisia campionatului Europei. Obiectul acestei ședințe: TRAGEREA LA SORȚI A GRUPELOR PRELIMINARE ALE EDIȚIEI 1974/1976 A CAMPIONATULUI EUROPEAN.

Primele partide ale noului campionat urmează să se dispute în toamna anului viitor. Federația română a înaintat cererea de înscriere a reprezentativei noastre.

Turneul final al C. E. se va desfășura în 1976. În ce privește condițiile financiare ale acestui turneu, U.E.F.A. a adus unele modificări în stabilirea procentelor cuvenite celor patru finaliste. Pe viitor, din beneficiul turneului final (din care s-a scăzut cota de organizare) 25% (în loc de 30) va reveni echipei campioane; 20% (în loc de 26) echipei clasate pe locul 2, 18% (în loc de 23) celei clasate pe locul 3 și 17% (în loc de 21) ocupantei locului 4. Restul de 20% va fi repartizată echipelor eliminate în sferturile de finală.

★

În vederea studierii eventualelor modificări aduse regulamentului de joc, U.E.F.A. a rugat toate federațiile naționale care au făcut diferite experimente, să-i aducă la cunoștință concluziile lor. În primul rînd sînt solicitate federațiile din Ungaria (unde a fost experimentată *desființarea „zidului" la loviturile libere și înlocuirea aruncării cu mîna de la tușă cu lovituri libere cu piciorul*), Franța (unde s-a folosit *un punctaj modificat*: la fiecare 3 goluri — 1 punct) și Scoția (unde experiența a vizat *aplicarea pe o anumită parte a terenului a regulii ofsaidului* prin prelungirea liniei careului pînă la tușă).

★

Federația olandeză a propus U.E.F.A.-ei *înființarea unei competii oficiale și pentru selecționatele de tineret sub 21 de ani*. Comitetul executiv însă, n-a acceptat propunerea. Motivul: sînt prea puține țările unde se vădește a preocupare pentru asemenea reprezentative. Ceea ce nu înseamnă însă că, mai tîrziu, să nu ia ființă și această competiție, chiar sub forma unui campionat.

● **HALLER ȘI SUCCESELE DE PUBLIC ALE LUI AUGSBURG.** De la revenirea sa din Italia, la Augsburg, echipa orașului natal, internaționalul vest-german **Helmuth Haller** e urmărit cu mare interes de suporterii acestei formații. La prima întîlnire în care **Haller** a reapărut în unsprezecele lui Augsburg, un meci amical, cu Bayern, pe stadionul Olimpic din München, au asistat 80 000 spectatori. Iar la jocurile de campionat ale actualei formații a fostului atacant al lui Juventus, asistă, în medie, 35 000 spectatori, realizîndu-se cel mai mare număr de bilete vîndute de către clubul Augsburg în ultimele opt ediții ale întrecerii celor mai bune echipe din R. F. Germania.

● **EUSEBIO, PRĂDAT.** Cu ocazia întîlnirii Europa — America de Sud, desfășurată la Barcelona, **Eusebio** a fost victima unei bande de hoți care i-au furat toate actele și o importantă sumă de bani. Poliția spaniolă nu a reușit să dea de urma celor care l-au prădat pe cunoscutul internațional de la Benfica.

DIN FOTBALUL INTERNAȚIONAL

● **NECAZURILE LUI LUIZ CARNIGLIA.** Nemulțumiți de comportarea echipei lor favorite, **San Lorenzo**, suporterii acestei formații l-au asediat în vestiare pe antrenor, cunoscutul tehnician **Luis Carniglia.** Menționăm că, de la începerea campionatului argentinian, **San Lorenzo** a înregistrat o victorie și cinci rezultate de egalitate. Comitetul director al clubului îl apără cu toată decizia pe antrenor, anunțînd că nu va renunța la serviciile sale, indiferent de comportarea unor suporteri turbulenți.

● **AGUIRRE SUAREZ FACE VICTIME ȘI ÎN SPANIA.** Cunoscut pentru duritatea sa, fundașul argentinian Aguirre Suarez își continuă „activitatea" și pe stadioanele spaniole, fiind transferat — de la începerea actualului sezon — la formația Granada. Fostul fundaș al lui Independiente l-a lovit grav, în meciul cu Real, pe atacantul **Santillana,** provocîndu-i o leziune la ochi care s-ar putea să aibă serioase urmări. În prezent, **Santillana** — după ce a fost supus unei intervenții chirurgicale — se află internat în spital și medicii nu dau încă nici o asigurare în privința posibilității ca el să reia activitatea fotbalistică.

● **CERTIFICATE DE SECURITATE PENTRU STADIOANELE ENGLEZE.** Un proiect de lege depus recent în Camera Comunelor prevede obligativitatea tuturor cluburilor engleze, proprietare de stadioane cu o capacitate mai mare de 10 000 locuri, de a obține din partea autorităților un certificat de securitate privind amenajarea tribunelor și a spațiilor de acces.

AGENDA PRELIMINARIILOR C.M. '74

ULTIMUL MECI DIN GRUPA A IV-A ALBANIA — R. D. GERMANĂ 1—4 (1—2)

AU MARCAT: **Streich** (min. 5 și 35), **Löwe** (min. 62), **Sparwasser** min. 77); **Ghika** (min. 15).

STADIONUL „Kemal Stafa" din Tirana, aproximativ 30 000 de spectatori.

ALBANIA: Muhedini (min. 67 i Ismail) — Ghika, Berisha, Ibershini, Vaso — Ragami, Seidini — Braho, Pernaska, Panno, Ciuri (min. 46: Hodja).

R. D. GERMANĂ: Croy — Fritsche, Bransch, Weise (min. 80: Vogel), Kurbjuweit — Sparwasser, Lauck, Frenzel (min. 67: Stein) — Löwe, P. Ducke, Streich.

ARBITRU: Paul Bonett (Malta).

Încet, încet, se completează toate cele 16 locuri din turneul final al Weltmeisterschaft. Celor opt reprezentative cunoscute pînă săptămîna trecută (adică: **Brazilia, R. F. Germania, Uruguay, Argentina, Scoția, Bulgaria, Polonia** și **Italia**) li s-a adăugat și formația R. D. Germane (pentru prima dată prezentă pe o treaptă atît de superioară într-un campionat mondial de fotbal).

Iată clasamentul final al grupei a 4-a:

1.	R. D. Germană	6	5	0	1	18— 3	10
2.	România	6	4	1	1	17— 4	9
3.	Finlanda	6	1	1	4	3—21	3
4.	Albania	6	1	0	5	3—13	2

În curînd vom cunoaște și alte calificate în turneul final. Dar iată programul:

EUROPA

● **11 noiembrie, La Valetta: MALTA — SUEDIA,** în grupa I. În cazul unei victorii la minimum două goluri diferență, nordicii sînt calificați.

● **18 noiembrie, Amsterdam: OLANDA — BELGIA,** în grupa a III-a. Olandezilor le e suficient un meci egal pentru a fi prezenți, anul viitor, în R. F. Germania.

EUROPA — AMERICA DE SUD

● **21 noiembrie, Santiago: CHILE — U.R.S.S.** (0—0 în primul meci).

ASIA — OCEANIA

● **21 noiembrie, Seul: COREEA DE SUD — AUSTRALIA** (0—0 în manșa I).

AFRICA

Calificate în urma jocurilor preliminare: **Zambia, Maroc, Zair.** Ele participă la un turneu turretur, cîștigătoarea luînd parte la competiția finală din 1974, din R. F. Germania. S-au jucat două meciuri: **Zambia — Maroc 4—0** și **Zambia — Zair 0—2!**

Programul celorlalte jocuri: **Zair — Zambia** (18.XI), **Maroc — Zambia** (25.XI), **Zair — Maroc** (9.XII), **Maroc — Zair** (23.XII).

AMERICA DE NORD, CENTRALĂ ȘI BAZINUL MĂRII CARAIBILOR

Turneu final, în Haiti, cu începere de la 29 noiembrie. Participă: **Honduras, Trinidad, Mexic, Guatemala, Antilele Olandeze** și **Haiti.** Cîștigătoarea turneului se califică pentru C.M.

Redacția și administrația: str. Vasile Conta nr. 16, București. Tiparul: I. P. Informația, str. Brezoianu nr. 23—25, București

PROLETARI DIN TOATE ȚĂRILE UNIȚI-VĂ!

FOTBAL

REVISTĂ SĂPTĂMÎNALĂ
ANUL VIII
390
MIERCURI 14 NOIEMBRIE 1973
12 PAGINI 2 LEI

ÎNCEPÎND CU ACEST NUMĂR O NOUĂ DEZBATERE ORGANIZATĂ DE REVISTA NOASTRĂ:

JUNIORII — LA ORDINEA ZILEI!

● Miercurea ofensivei și afirmării echipelor „mici" în Cupele europene ● Valcareggi și problemele „squadrei — azzurra" după calificarea la C.M. '74 ● Azi, la Monaco, juniorii români debutează într-un nou turneu internațional

DIVIZIA NAȚIONALĂ „A"

COMENTARII, NOTE, CONFIDENȚE, CLASAMENTE, ÎN PAGINILE 4–5–8 DEDICATE ETAPEI A 13-a

BUCUREȘTI. Minutul 26. Ion Constantin (nr. 9) a sărit frumos și a reluat puternic, cu capul. Gol? Nu. Balonul va... șterge bara orizontală și rapidiștii îl vor repune în joc din colțul careului de 6 m! Fază din meciul Rapid — Sportul studențesc, 0—1. Foto: **Paul ROMOȘAN**

BRAȘOV. Mateescu reia cu precizie mingea revenită din bară, la șutul lui Anghel, înscrînd cel de al treilea gol al echipei sale. Fază din meciul Steagul roșu — Petrolul 3—0. Foto: **S. BAKCSY**

Nu se împrumută acasă.

ÎNTERVIUL SĂPTĂMÎNII

PETRE COJEREANU

„TIMIȘOARA FOTBALISTICĂ ESTE ÎN FLUX"

● ECHIPA MARE, ACEEA DIN '53—'59, S-A FORMAT PRINTR-O CONJUNCTURĂ FAVORABILĂ ● O FORMAȚIE NU SE POATE „FACE" NUMAI DIN CEEA CE CREȘTI TU ● ROLUL UNUI ANTRENOR E MULT MAI COMPLEX CA ALTĂ DATĂ ● MIȘA TAENZER M-A TRIMIS ACASĂ PENTRU ÎNCĂ UN AN CA SĂ-MI COMPLETEZ „ABECEDARUL" FOTBALISTIC

Aminteam mai demult despre „halfia de vis" a lui Poli («Poli» e întotdeauna Politehnica Timișoara, după cum «U» este, știe oricine, Universitatea Cluj), halfie alcătuită din **Cojereanu** și **Tănase.** Un timișorean (primul) și un bucureștean (cel de-al doilea) își dăduseră mîna și alcătuiseră una dintre cele mai bune linii de mijloc din țară, într-o vreme (1953—1959) cînd mai existau pe gazon un **Petschovschi,** un **Călinoiu,** un **Bone** ș.a.

Deci, aminteam despre halfia echipei studențești din Timișoara și peste cîteva zile l-am întîlnit tocmai pe unul dintre cei ce contribuiseră la faima lui Poli : PETRE COJEREANU. Acum, în calitate de conducător al echipei al cărui tricou îl purtase. Inginer, șef de lucrări la Facultatea de mecanică din Timișoara, **Cojereanu** nu a uitat sportul ce i-a adus consacrarea (a jucat 256 de partide în Divizia A) și, alături de activitatea didactică, încearcă să reînnoade firul între Poli de ieri și Poli de azi.

— Cum vi se pare interesul de azi al Timișoarei pentru fotbal, față de anii trecuți, de pe vremea cînd jucai dumneata ?

— Timișoara fotbalistică este în flux, după ce ani de-a rîndul a fost în reflux. În ceea ce ne privește, ne-am înjghebat o echipă. Firește, mai avem mult de lucrat cu ea. Existînd un „11" destul de bun în Divizia A, a început să renască și interesul pentru fotbal. Și cel al copiilor — aflați în... bătaia canalelor de televiziune și avînd posibilitatea de a-și petrece timpul liber și altfel decît pe terenul de sport — a crescut, parcă. Vin mai mulți la centrele de fotbal create pentru ei. Există — față de anii trecuți — parcă și mai multă colaborare între cluburi și secții. De pildă, în încercarea de a clădi o echipă cît mai reprezentativă pentru Timișoara (avem încă probleme foarte serioase în atac, ne frămîntăm să le găsim rezolvarea), am transferat jucători de la C.F.R., U.M.T. sau Electromotor, dar am și plasat pe cei de perspectivă, pentru rodaj. De pildă — atacantul Roșu din echipa națională de juniori, la U.M.T. ; portarul Hajos și atacantul Giuchici la C.F.R. ; cu Regep am întărit U.M.T.-ul. Adică am procedat la fel ca atunci cînd eram eu jucător.

— Adică ?

— Echipa mare, aceea din '53—'59, s-a format printr-o conjunctură favorabilă. Au existat cîțiva jucători de valoare (Curcan, Brînzei, Boroș). **Apoi, calendaristic vorbind, am venit eu de la Casa Armatei Cîmpulung Moldovenesc în 1953. Alături de mine, la studii, Tănase de la Progresul București,** Dinulescu **de la Iași etc. și peste noapte s-a format o echipă bună. S-a întîmplat că toți eram fotbaliști cu experiență (eu aveam șapte ani de „A" : '46—'51 petrecuți la C.F.R. Timișoara, '51—'53 la Casa Armatei Cîmpulung), astfel că „plantarea" unui** Ciosescu **sau a unui** Lereter, **pe atunci cei mai tineri dintre noi, s-a făcut fără greutate, ei integrîndu-se perfect. Dacă 10 jucau bine, juca bine și al 11-lea.**

— Care socotiți că a fost liantul acestor fotbaliști veniți din diferite colțuri ale țării ?

— O atmosferă cum puține echipe au avut — asta a fost cheia succeselor. La timpul respectiv nu ne-am dat seama de valoarea formației noastre. Doar după ce ne-am destrămat... Eu rămîn la părerea că o echipă nu se poate „face", niciodată numai din ceea ce crești tu, ci și cu ajutorul altora. Pentru că se poate întîmpla ca un băiat crescut de tine să nu se încadreze în echipa pentru care-l pregătești, ci să se simtă bine și să dea randament în altă parte. După cum altul să se simtă bine în clubul X și nu la Y.

— Vorbeați la început despre flux. Dar aminteați și de un reflux...

— Foarte lung a fost refluxul. Cam un deceniu. Din '60 în '70. Să sperăm că va trece definitiv. Cauza lui ? Destrămarea echipei noastre petrecută prin '59. Unii au terminat facultățile și s-au împrăștiat prin țară, alții au terminat cu fotbalul. Publicul, barometrul cel mai sensibil, a simțit că Poli nu mai are echipă și cu toate zvîcnirile noastre a început să uite de fotbal. Au apărut televizoarele, autoturismele, gustul pentru excursii — firești cu toate — dar în detrimentul tribunelor care plîngeau goale. Și cînd e să joci în fața unui stadion vid, picioarele parcă ți se fac de plumb și nu mai iese nimic, nici o combinație, parcă uiți să joci... Și uite așa își dau mîna tribunele goale cu fotbalul fără acoperire în valoare.

— Nu aveți impresia că echipelor studențești le-a pierit elanul, cu ani în urmă una din armele lor de bază ?

— Ba da, elanul aproape că a dispărut ; nici nu prea se mai vorbește despre el. Și asta din mai multe cauze : 1. — s-a modificat sistemul de joc ; înțelesul de azi al fotbalului nu mai presupune elan ; 2. — datorită progresului tacticilor defensive, posibilitățile de pătrundere în terenul adversarului fără o gîndire tactică transpusă pe gazon, fără o conlucrare cu ceilalți coechipieri, fără combinații care să dejoace sistemele defensive s-au micșorat și din această cauză s-a pierdut elanul. Noi, adică eu și Tănase, știam — dacă vreți, în mod mecanic — că atunci cînd balonul era la unul dintre noi, extremele Gîrleanu și Boroș vor țîșni și li-l trimeteam cu o pasă lungă sau cu una scurtă, după cum era cazul. Acum e mai greu să faci la fel, fiindcă sînt mai mulți în apărare : 3. — elanul a dispărut și datorită faptului că s-a modificat și planul antrenamentelor. Azi, la orele de pregătire, se lucrează mult mai mult la completarea laturii tehnice a jucătorilor decît pe timpul meu. Atunci se făceau trei sau cel mult patru antrenamente pe săptămînă, acum 5—6.

— Cum vedeți avalanșa de antrenori tineri la echipele din „A" ?

— Schimbul de mîine trebuia să vină. Azi s-au schimbat multe lucruri în fotbal, printre care și ideea idilică asupra antrenorului care lucrează după ureche, după cum a văzut la cel ce l-a antrenat pe el cu decenii în urmă. Acum ești antrenor nu numai pe considerentul că ai fost fotbalist. Acum un antrenor trebuie să cunoască și anatomie, și fiziologie, și probleme medicale, și pedagogie nu numai chestiuneste de loc o regulă ca marii jucători să fie apoi și mari antrenori. O excepție a fost, zic eu, Ronnay. Dar marii fotbaliști n-au prea devenit mari antrenori pentru că unele lucruri care pentru cel ce le învață sînt foarte grele, pentru el ca fost jucător de mare talent era foarte ușor să și le însușească. N-a dat, deci, importanță acestor amănunte și cînd a ajuns antrenor n-a știut să-i învețe exact aceleași lucruri pe cei ce au fost în gru-

nile strict legate de fotbal. Deci, rolul unui antrenor e mult mai complex. Era normal ca acei tineri să-și apropie mai bine cunoștințele necesare, mai ales că foarte mulți dintre aceștia au studiat aceste chestiuni chiar pe băncile facultăților. Acesta cred că e un motiv. Și mai există și altul : nu

pa lui. Pe cînd cei mai puțin dotați, insistînd la antrenamente asupra „mărunțișurilor" sau meditînd mai mult asupra acestui joc, căutînd și găsind soluții încă de cînd erau jucători, mai tîrziu, ca antrenori s-au aflat, oarecum, pe un teren cunoscut și le-a fost mai ușor să acționeze ca antrenori.

Și mai este o chestiune : toți acești mari jucători ajunși antrenori nu au suficientă răbdare pentru a-i învăța pe copii. Și tot din motivul pe care l-am spus.

— Bine, dar la centrele de juniori...

— Iertați-mă că vă întrerup. Centrele de juniori sînt foarte bune și au dat rezultate pentru că sînt singura modalitate de a-i învăța fotbal pe cei mici. Dar au și o „hibă" : toată lumea așteaptă totul numai de la ele. Dacă în urmă cu 25 de ani echipele mari găseau jucători la eșalonul inferior, azi procesul este invers : cei ce nu mai sînt buni la A sau la B, vin la echipele inferioare. Deci nu mai apar jucători noi, canalele fiind închise. Și asta, repet, fiindcă toți așteaptă totul de la centre. Pentru ca situația să se îndrepte ar trebui ca astfel de școli de fotbal să existe peste tot.

— Ce părere aveți despre fotbalul nostru de azi ?

— În momentul de față trecem printr-o criză. Dovadă ? Numai cîteva sînt echipele care-și dispută titlul, iar restul, cele mai multe, luptă împotriva retrogradării încă de la prima etapă. Cred că pentru noi, conducătorii, pentru antrenori de asemenea, o preocupare foarte mare trebuie arătată întăririi echipelor, deși pentru formația reprezentativă în momentul de față există niște vîrfuri cu care — în ciuda realității că în 1974 nu vom fi la turneul final — se poate alcătui o echipă bună. Media valorică pe țară nu trebuie însă să ne satisfacă.

— Ce ar trebui făcut ?

— Am spus că azi se pune un accent mai mare pe pregătirea tehnică la antrenamente. Dar asta pentru că jucătorii se prezintă, chiar la „A" cu un bagaj tehnic redus. Deci de nevoie se face mai multă tehnică, deși la băieți de 19—21—23 de ani e greu să mai altoiești ceva nou. Baza se pune cînd ești copil. Or, azi, în orașele cu tradiție printre care și Timișoara, maidanele, leagănul de altădată al fotbalului, au dispărut — și foarte bine — dar n-au fost înlocuite cu terenuri de joacă. Copiii dornici să învețe fotbal vin direct la niște lecții dirijate, își fac programul și pleacă. Dispare, deci, posibilitatea copiilor de a-și forma o tehnică nativă, dispare și personalitatea jucătorului, personalitate ce se naște nu sub privirile profesorului, ci la joacă, pe teren. Din această cauză, cred eu, avem jucători talentați dar lipsiți de personalitate. Eu, cînd am venit la C.F.R. Timișoara, la copii, antrenorul de atunci, cunoscutul Mișa Taenzer, **m-a trimis acasă, pentru încă un an, ca să-mi completez „abecedarul" fotbalistic. Abia după aceea m-a primit la pitici. Trebuie recucerite cartierele. Înainte, cu ani, cartierele Timișoarei — Fratelia, Mehala, Freidorf, Elyisabetin, Fabrik — erau școli de fotbal. Ripensia-mare își luase jucătorii din aceste cartiere. De aceea eu aș propune ca din trei în trei luni să dăm, la Timișoara, cîte zece mingi copiilor din fiecare cartier. Ce contează pe lîngă sumele ce se cheltuie la centrele de juniori ? Facem o investiție care, prin repetare, nu se poate să nu dea rezultate. Să vedem ce se reușește. Clubur**ile, asociațiile sportive, C.J.E.F.S.-ul, marile întreprinderi ar putea contribui la finanțarea acestei acțiuni.

Mircea TUDORAN

DIALOG CU CITITORII

■ **TREI ENIGME.** O scrisoare foarte scurtă ne expediază din Borsec G. Nevrincea. Iat-o : **„Stimată redacție. Te rog să-mi răspunzi la trei întrebări pe care mi le-am pus de mai multe ori în ultimul timp, fără însă a reuși să găsesc la ele cele mai adecvate răspunsuri. Sînt de fapt trei enigme pentru mulți, nu doar pentru mine. 1. Care sînt cauzele înlocuirii lui Fl. Halagian la F.C. Argeș ? 2. În ce a constat utilitatea lui Dobrin atunci cînd a jucat în echipa națională ? 3. Ce rol a avut Dembrovschi în obținerea rezultatelor „tricolorilor" din 1969 încoace ?"**

— Ca să fim în... tonul scrisorii, adică foarte concișI, am putea răspunde la cele trei întrebări și așa : 1. Nimeni nu cunoaște motivele. 2. Două calificări de prestigiu. 3. Rolul... calului troian. Sau, puțin mai detaliat, lucrurile se prezintă astfel : 1. Schimbarea lui Halagian de la conducerea lui F.C. Argeș a apărut ca surprinzătoare, cu atît mai mult cu cît ea survenea după un titlu de campioană și după un loc III, performanțe unice în istoria clubului. Într-adevăr o „enigmă" a fotbalului nostru. 2. Dobrin și echipa națională este un subiect despre care se poate scrie mult și felurit. Dincolo de unele comportări foarte slabe în rîndurile „tricolorilor", de numele pitiești anului rămîn legate indisolubil, așa cum spuneam, două calificări prestigioase : la C.M. din Mexic și în sferturile de finală ale Campionatului Europei, după acele meciuri excelente cu Portugalia și Cehoslovacia de pe stadionul „23 August". 3. Dar, dacă Dobrin a făcut și meciuri slabe la națională, în schimb cu Dembrovschi, celălalt jucător despre care ne scrieți, altfel stau lucrurile. Băcăuanul a jucat constant bine, în 11-le lui Angelo Niculescu, rolul aripei false cu apariții surprinzătoare și eficace în dispozitivul apărărilor adverse care au produs derută și... goluri. Aceasta s-a întîmplat însă înaintea acelui accident de mașină al lui Dembrovschi de pe una din șoselele Moldovei.

■ **LUMINĂ ÎNTR-UN „CONFLICT" CU M. SANDU !** Primim la redacție multe scrisori de la suporterii tuturor divizionarelor A. Un clasament ad-hoc al celor care ne solicită amănunte despre echipele lor preferate ar arăta astfel : 1. Dinamo, 2. Rapid, 3. Steaua, 4. U.T.A., 5. Universitatea Craiova, 6. F.C. Argeș etc. Foarte puțini sînt cei care ne-au scris despre a patra echipă bucureșteană în „A", Sportul studențesc. O astfel de scrisoare ne-a expediat, din Mogșeni-Constanța, **Nureșdin Boraș. „Din echipa Sportul studențesc, pe care o admir foarte mult, îmi place cum joacă Mircea Sandu. Îmi place pentru forța lui de pătrundere, pentru driblingurile și golurile sale. Recent, într-o discuție foarte aprinsă am fost contrazis pe o temă — M. Sandu. Eu afirm că n-a împlinit încă 21 de ani. Oponentul meu în conflict susține contrariul. I-am argumentat prin aceea că, altfel n-ar fi fost convocat la „under 21". Mi s-a replicat cum că, la echipele de tineret ale României, nu se ține cont de vîrstă, ceea ce consider eu este o afirmație total gratuită. Numai dv. puteți face „lumină" în acest dialog aprig. Aștept cu emoție și nerăbdare răspunsul dv".**

— Mircea Sandu, cel mai bun dintre „tricolori" în meciul cu Finlanda recentului 9—0, s-a născut la 22 decembrie 1952. Și comunicați dv — vă oferim această satisfacție — celor care v-au contrazis că la echipele de tineret ale României se ține cont de vîrstă. Dar regulamentul admite să joace la „under 23" și doi jucători pînă la 25 de ani.

■ **AL DOILEA... FURIOS DE LA BACĂU. G. Gherghel** și **J. Naiman** (Oituz-Bacău) semnează o corespondență care pune în discuție o problemă mereu actuală, aceea a antrenorilor noștri, a felului lor de a se comporta înaintea, în timpul și la terminarea meciurilor. Și-i interesează, îndeosebi, **Nedelcu** de la Sport Club. **„Cine-i acest Nedelcu ? Ce fel de om este ? Ce echipe a mai antrenat ? Unde a jucat fotbal ? Iar dacă a jucat, tot așa era sfătuit de pe margine, cum face el azi ?"**

— Semnatarii acestei scrisori trebuie să fie foarte tineri. Altfel ar fi aflat mai de mult că Nedelcu este un... produs sută la sută al echipei lor favorite, Sport Club, la care (pe atunci Dinamo Bacău) a jucat mulți ani la rînd. Foarte adevărat, Nedelcu seamănă ca două picături de apă — în privința „gălăgiei" — cu celălalt... furios al Sport Clubului Costică Rădulescu. Amîndoi sînt însă oameni de fotbal, cum ne place nouă să le spunem, care se consumă la un meci cît alții în zece, care au făcut și fac eforturi deosebite pentru ca Sport Club să navigheze liniștit pe valurile campionatului. Ceea ce, desigur, nu le scuză, în nici un fel, acele ieșiri necontrolate în care au devenit proverbiali.

● PE SCURT ●

Monica Drăgoi (com. Cristian-Brașov) : Iată adresele pe care ni le solicitați : F. C. Argeș — str. Horia, Cloșca și Crișan nr. 15, Pitești și Universitatea Craiova — str. Săvinești nr. 10, Craiova ; **Ion Kiș** (str. Revoluției nr. 79, Galați) posedă numere ale revistei Fotbal (136—187 și 214—386) pe care le oferă celor doritori să-și completeze colecțiile ; **Augustin Oniță** (Marghita-Bihor) : Toate problemele despre care ne scrieți au fost dezbătute în coloanele revistei ; **Gheorghe Ciornei** (Dumbrăveni-Sibiu) : Prietenul dv. are perfectă dreptate.

TOATE FORȚELE PENTRU ECONOMISIREA RESURSELOR DE ENERGIE

AGENDA POLITICĂ A SĂPTĂMÎNII

Înfăptuirea amplului program de dezvoltare social-economică a patriei, preconizat de partid, construirea societății socialiste multilateral dezvoltate — operă de dimensiuni istorice, în care se află angajat întregul nostru popor — reclamă permanent un vast complex de măsuri politico-organizatorice, de acțiuni multiple pentru valorificarea la cote optime a potențialului material și uman al țării noastre.

În acest context larg se înscrie, ca o necesitate obiectivă și stringentă, folosirea rațională, judicioasă și la parametri de eficiență maximă a resurselor energetice de care dispunem, a acestui combustibil de preț absolut indispensabil motoarelor de milioane „oameni-putere" care propulsează România pe magistrala progresului și bunăstării.

Ritmurile dezvoltării industriale, anvergura investițiilor, volumul în permanentă creștere al transporturilor, necesitățile populației, căreia i se creează condiții superioare de confort, prosperitate și civilizație presupun consumuri sporite de electricitate, gaz metan, produse petroliere și cărbune. An de an, producția și cantitatea de energie utilizată pe cap de locuitor au crescut considerabil în țara noastră, dublîndu-se aproape de la un cincinal la altul.

Aceasta ne-a și permis, de altfel, să ne propunem și să înfăptuim planurile îndrăznețe de dezvoltare a țării, să beneficiem de o viață tot mai îmbelșugată.

Dar, este lesne de înțeles că nici o resursă, oricît de mare ar fi ea, nu e inepuizabilă, că utilizarea ei trebuie făcută cu grijă și înțelepciune, cu un deplin spirit gospodăresc. Pe plan mondial, oamenii de știință avertizează asupra pericolului sărăcirii și epuizării potențialului energetic al planetei, atrăgînd atenția asupra necesității drămuirii lui. Fără a ne face ecoul unor previziuni înfricoșătoare (cum că Terra va rămîne — nu știm în ce an — în frig și întuneric...) nu putem — totuși — rămîne nepăsători la auzul unui semnal de alarmă autorizat și lucid în esența sa.

Studiul responsabil calificat și exigent, analiza riguroasă făcută în unitățile noastre industrial-economice au condus la concluzia că, pe scara națională, există mari posibilități pentru reducerea consumului de energie, pentru realizarea de substanțiale economii, fără a se aduce prin aceasta vreun prejudiciu economiei țării, producției, confortului nostru citadin.

Chemarea lansată de partid pentru lichidarea oricăror forme de risipă în acest domeniu unghiular al economiei naționale a găsit un puternic ecou în rîndurile populației. Fiecare comunist, fiecare om al muncii, fiecare cetățean se consideră angajat ca un hotărît și perseverent combatant în ofensiva pentru economii cît mai mari de energie și combustibil. Prin aceasta se va aduce o nouă și substanțială contribuție la realizarea unei eficiențe cît mai mari a economiei țării, la creșterea venitului național, a nivelului de trai al populației.

Toate forțele pentru economisirea consumului de energie, iată o înaltă îndatorire patriotică și civică pe care sportivii, antrenorii, activiștii mișcării de educație fizică și sport și-o asumă împreună cu toți cetățenii patriei, exprimîndu-și hotărîrea de a nu precupeți nici un efort pentru a o îndeplini.

LAIT-MOTIVUL NEREUȘITELOR NOASTRE ÎN CUPELE EUROPENE

Cu turul doi al competițiilor continentale s-a încheiat și prezența formațiilor românești în aceste competiții de amploare ale soccerului european. Nici edițiile 1973/1974 ale acestor întreceri — ajunse la un înalt grad reprezentativ pentru cluburile de pe bătrînul continent și confundîndu-se, pentru ultimul deceniu și jumătate, cu însăși ascensiunea sau căderea formațiilor de reputație — n-a însemnat acel mereu așteptat și iarăși amînat pas spre momentele cu adevărat remarcabile ale celor trei competiții, zonele sferturilor de finală, ale semifinalelor și finalei.

Scurta existență a reprezentantelor noastre în ediția actuală a cupelor europene nu e deloc greu de refăcut: F.C. Argeș și Chimia Rm. Vîlcea au părăsit întrecerea din primul tur în fața unor adversari care puteau fi eliminați în condiții despre care o să vorbim mai jos, Fenerbahce și, respectiv, Glentoran. Dinamo și Universitatea Craiova au supraviețuit pînă în al doilea tur. Bucureștenii au trecut de Crusaders, care nu le-a pus nici un fel de probleme dar au capotat cum se știe, în fața lui Atletico Madrid. Clubul craiovean a eliminat o formație de marcă, Fiorentina, dar n-a mai fost capabil să repete isprava și în fața lui Standard Liège. Douăsprezece jocuri în trei competiții (Cupa campionilor, Cupa cupelor, Cupa U.E.F.A.) sau trei victorii, cinci rezultate de egalitate și patru înfrîngeri. Iată și un mic bilanț cifric al aparițiilor echipelor românești în cupele continentale.

Dacă veți avea răbdare și curiozitatea să răsfoiți comentariile care au urmat acestor părăsiri ale competițiilor europene în edițiile anterioare, veți întîlni lait-motivul insatisfacției față de comportarea de ansamblu în care cele cîteva „abateri de la regulă" reprezentate, într-o ediție sau alta, de Steaua, Rapid, F.C. Argeș sau S.C. Bacău nu pot de fel să schimbe constatarea că echipele românești n-au fost capabile pînă acum să apară ca veritabile protagoniste pe această scenă a consacrării oferită anual de ideea lui Gabriel Hanot și ajunsă — ca amploare și forță de atracție — de gradul preliminariilor probei mondiale.

Din nefericire pentru fotbalul nostru, la fiecare rapidă încheiere de conturi constatăm cauzele care blochează drumul reprezentantelor noastre pentru ca... în anul următor să ne întîlnim iarăși cu ele. Să vedem pe cele mai importante dintre ele, și de această dată. **Cu speranța că, acum, va fi inițiată în sfîrșit și în adevăr o acțiune energică, o acțiune specială pentru aceste reprezentări-eșalon.**

S-a apreciat de multă vreme, luîndu-se și exemplul altor țări, că echipele care intră în cupele continentale trebuie să se bucure de tot sprijinul pentru întărirea loturilor. Nu se poate spune că s-a făcut ceva cu adevărat remarcabil în această privință. Fortificarea loturilor celor patru ambasadoare a fost neefectivă pentru unele (Dinamo, Universitatea) și „inexistentă pentru altele (F.C. Argeș și Chimia Rm. Vîlcea). Acel control și asistență tehnică din partea F.R.F. au rămas o acțiune benevolă și, în orice caz, nu s-a simțit, practic, în desfășurarea modului de pregătire a echipelor. Anul acesta s-a ajuns și la o măsură care a creat, din partea forului de specialitate, un handicap pentru echipele din cupe: interzicerea participării jucătorilor din lot la mansa întîia din primul tur. În special pentru F.C. Argeș, această hotărîre a reprezentat în mare parte o explicație a scorului mare la care a fost învinsă la Istanbul.

Sigur însă că multiple carențe au existat și pe planul instruirii, al organizării, al creării unei atmosfere propice în cadrul cluburilor care au reprezentat fotbalul românesc la edițiile actuale ale cupelor continentale. **Prima și marea defecțiune continuă să o reprezinte lipsa de constanță, de randament a formațiilor noastre pe o durată convenabilă. Saltul de comportare de la un meci la altul s-a înregistrat și acum, cu efecte de neînlăturat: cazurile jocurilor lui Dinamo la București cu Atletico, al Universității Craiova în partida de la Craiova cu Standard, al lui F.C. Argeș în a doua repriză a întîlnirii de la Istanbul sau replica Chimiei în jocul de la Rm. Vîlcea. Cum însăși sistemul cupelor face ca un meci să fie legat de celălalt, ca o întrecere să fie compusă, în fapt, din două partide, inconstanța se plătește de două ori mai scump în aceste competiții.**

Nu s-a alungat, cu toate că au trecut atîția ani, cu toate că experiența internațională a crescut considerabil pentru marea majoritate a formațiilor noastre, acea lipsă de curaj și de forță de a îndrăzni. A te mulțumi cu puțin, a lăsa adversarului conducerea meciului, a nu risca totul spre a înfringe tactica partenerului de întrecere, iată și alte cauze care fac din echipele noastre prade ușoare pentru formații ce știu să profite de fiecare ezitare, de orice clipă de panică, de orice imprudență. Numai așa se ajunge ca eliminările să vină și din partea unor echipe care nu au, vorbind cu toată obiectivitatea, o valoare superioară cluburilor noastre. După cum ar mai fi de amintit și împrejurarea că întreaga acțiune de pregătire și de purtare efectivă a „campaniilor cupe continentale" se desfășoară, pe planul cluburilor, cu destule scăderi care nu mai pot fi admise după ani și ani de participare la asemenea pretențioase probe. Alături de gravele lipsuri manifestate în munca de instruire și în comportarea jucătorilor, ele au grevat exprimarea ambasadoarelor noastre la un nivel mai înalt, au menținut echipele românești în anonimatul așa de decepționat în care se complac

FOTBAL

CRAIOVA. Fază „încîlcită" din partida Universitatea — Standard Liège, disputată pe stadionul Central, săptămîna trecută.
Foto: Paul ROMOȘAN

SUBLINIERI

CARTONAȘELE...

Vă mai amintiți ce a determinat F.I.F.A. să născocească micuțele și neplăcutele cartonașe galbene? Cu șapte ani în urmă, la turneul final al Campionatului mondial din Anglia, în partida susținută de echipa țării gazdă cu prea temperamentala reprezentativă a Argentinei, arbitrul vest-german **Kreitlein** a avut mult de furcă, a fost un spectacol penibil, pînă a reușit să-l elimine de pe teren pe cunoscutul internațional, dar nu mai puțin indisciplinatul, **Ratin.** Au urmat, apoi, dezbateri îndelungi în cadrul forului mondial de specialitate pe tema combaterii actelor de indisciplină pe terenurile de fotbal. Pentru a întări și mai mult autoritatea și prestigiul arbitrilor, începînd cu „El Mundial", cavalerii fluierului au fost investiți cu miraculoasele cartonașe — galbene (avertismente) și roșii (eliminarea de pe teren). Nu de alta, dar să vadă întreg stadionul, toată lumea, că nu se mai poate umbla cu mănuși.

Încet-încet, măsura a fost adoptată în toate întîlnirile oficiale și amicale internaționale, federațiile naționale din foarte multe țări aplicînd-o chiar în cadrul competițiilor interne. Ceea ce s-a întîmplat și la noi în ultimii ani. Dar pentru ca aceste cartonașe să aibă o eficiență educativă și mai mare, în țările cu fotbal avansat — Brazilia, Anglia, Italia, R. F. Germania etc. — comisiile de disciplină ale federațiilor de specialitate au mers și mai departe, venind cu acel amendament ca, în cazul cumulării unui anumit număr de cartonașe galbene, jucătorii indisciplinați să fie automat suspendați pe diferite termene. Acum, se punea cu adevărat degetul pe rană, jucătorii amatori de cartonașe fiind invitați să mediteze îndelung la gesturile și ieșirile necontrolate față de coechipieri, adversari, arbitri și spectatori. Este motivul pentru care, la sfîrșitul săptămînii trecute, Biroul federal, sesizat de ploaia ineficientă a cartonașelor galbene din acest sezon competițional, a hotărît, negru pe alb: **convertirea în etape de suspendare automată a jucătorilor care au primit un număr de avertismente.** Mai mult, ea a dictat chiar o evidență retroactivă tocmai pentru a da un caracter și mai drastic măsurii adoptate. Era și timpul ca forul de specialitate să se dovedească atît de intransigent deoarece cluburile și antrenorii nu fac (sau unii nu au făcut) mai nimic pentru îmbunătățirea activității de educație în rîndul fotbaliștilor, mai ales în rîndul acelor care de regulă sînt vechi clienți ai rubricilor de indisciplină de pe foile de arbitraje, ai comisiei de specialitate a federației, chemată să judece actele de nesportivitate comise în campionat și să aplice sancțiunile de rigoare.

Unora s-ar putea să le pară exagerată o astfel de atitudine, s-ar putea să invoce o anumită inechitate în aplicarea automată a sancțiunii — plecînd de la diversitatea formelor de nesportivitate: vociferări, proteste, insulte, lovituri. Dar chiar dacă există o anumită exagerare — și există — trebuie s-o acceptăm din mai multe rațiuni: **indiferent de infracțiunea comisă, ea este incompatibilă cu legile sportivității; factorii de răspundere din cluburi și asociații sportive au tratat cu blîndețe abaterile sportivilor lor, nu au luat în seamă acele semnale de alarmă; mai mult, atunci cînd arbitrul reținea vreun nume pentru foaia de arbitraj, persoane „influente" cochetau cu conducătorii jocurilor pentru iertarea inculpatului; pe la Comisia de disciplină a F.R.F. veneau fel de fel de avocății intru apărarea „ingerașilor", sau chiar antrenorii și conducătorii de cluburi se erijau în sfătuitori pentru măsuri blînde.** Iată de ce mai bine să exagerăm puțin pentru a curma, pe cît posibil, toate actele de indisciplină de pe terenurile de fotbal. Slavă domnului, despre disciplină vorbim de mult și foarte frumos. Dăm sfaturi peste sfaturi, și atît!

Sigur că arbitrilor, în asemenea condiții noi, le revine sarcina să cîntărească bine cînd apelează la cartonașele galbene, să fie foarte corecți, foarte sinceri și exacți în motivarea pe care sînt obligați să o facă pe foile de arbitraj. La urma urmei să-i credem mai mult pe acești cavaleri ai fluierului, că destul i-am crezut pe jucători!

Stelian TRANDAFIRESCU

P.S.: Un prim rezultat al acumulării cartonașelor galbene: **Deselnicu**, suspendat pe două etape, și **Stocker** pe o etapă.

REȘIȚA. Jivan, protejat de fundașii săi centrali, respinge balonul, înlăturînd pericolul de la poarta sa. Fază din meciul C.S.M. — Politehnica Timișoara, 2—2. Foto : **Petre FUCHS**

SE ZĂREȘTE LINIA DE SOSIRE A TURULUI...

Au mai rămas, așadar, numai patru etape ! Și rezultatele ultimei runde de duminică au făcut parcă să se vadă destul de clar linia de sosire a sezonului de toamnă. Această a XIII-a etapă de duminică n-a încins finișul stagiunii, așa cum anticipau mulți. Pentru că jocurile de duminică au etalat ambiția nestinsă a liderului iar acolo, în zona grea, ne-au prezentat două echipe, Petrolul și S.C. Bacău, care rămîn, vizibil, în urma plutonului. Dar nu s-ar putea spune că a fost o duminică săracă.

Etapa aceasta urmărită de peste 120 000 de spectatori (aproape jumătate numai în Capitală !) a fost dominată de **cuplajul interbucureștean** și, mai ales, de **derbyul de la Bacău. Două puncte** de discuție, în care elementul dominant poate fi considerat cel de **ordin psihic.** Să nu uităm că în „vedeta" bucureșteană, Dinamo a luat un start foarte bun, anunțînd excelenta evoluție de la Madrid. Dar campionii și-au dezvăluit destul de repede slăbiciunile de ordin fizic, și, în special psihic. Să ne mai amintim că în derbyul de la Bacău gazdele au trecut la un minut după deschiderea scorului pe lîngă un gol psihologic, care, probabil, ar fi schimbat structural partida și, implicit, destinul ei. Dar tot în aceeași ordine de idei trebuie relevat și un alt adevăr : MORALUL constant al liderului, cîștigul dobîndit pe plan psihic. Nu e vorba numai de forța de a nu îngenunchia după „insuccesul Standard". Echipa lui **Cernăianu** și **Oțet** a vrut, credem, în primul rînd să(-și) demonstreze că are acum acea **siguranță de sine** care a privat-o în meciul acela decisiv, de la finele campionatului trecut, să reușească „remiza de aur" ! Duminică la Bacău, dincolo de cronicele carențe ale defensivei băcăuane (aici trebuie căutată marea cauză a surprinzătoarei decăderi !) și de forța contraatacurilor oitenilor, devenite axiomă, Universitatea Craiova a probat într-un joc decisiv pentru cununa de toamnă (să zicem numai atît!) acea dezinvoltură generată de un moral robust și conștiința unor valori. Studenții din Bănie au cîștigat duminică, la Bacău, la limită, dar au înscris patru goluri, ceea ce poate releva foarte exact crezul său despre succes. La Bacău, acolo unde în turul campionatului trecut craiovenii pierdeau cu 3—2 în ultimul minut, din penalty, după ce cu 19 minute înainte de final, conduceau cu 2—1 (!) dar slăbiseră atacul...

În antiteză, următoarea, F.C. Constanța, deși a jucat acasă și a învins cu 2—0 nu a reușit să iasă din rada unei oarecari... eclipse de formă, mijlocașii săi și atacanții foarte sterili, nevalorificînd replica modestă a unei Politehnica Iași în mare vrie, poate și pentru că piesele sale de rezistență de altădată (Lupulescu, Simionaș, Incze și Ianul) „patinează". S-ar putea ca echipa constănțeană să fi fost amenințată în subconștientul său de gîndul unei... lupte ușoare, cu teamul craiovean, datorită programului avantajos al dobrogenilor. Dar liderul n-a vrut să se predea și sprintul final al acestei toamne mai poate fi discutat, acum, doar din punct de vedere teoretic. Adică, cu cele trei puncte avans înaintea căderii cortinei, **Universitatea Craiova** mai are două jocuri acasă și două în deplasare, după următoarea ordine : cu **C.S.M. Reșița (a), F.C. Argeș (d), Steaua (d), Petrolul (a).** În timp ce constănțenii joacă în deplasare cu Petrolul și „U" Cluj cînd... liderul evoluează acasă, și pe terenul din briza mării cu A.S.A. și Rapid cînd craiovenii joacă în deplasare. În rest, celelalte jocuri ale ultimelor etape mai contează numai pentru „polul negativ", pentru că cele două mari puteri bucureștene, Steaua și Dinamo, nu mai pot amenința, practic titlul de toamnă.

Etapa de duminică poate fi privită și din alte unghiuri de vedere. Am putea vorbi, de exemplu, despre revenirea spectaculoasă a studenților timișoreni la Reșița ; despre veșnic tînărul Adam, cel care se poate spune că trage literalmente formația feroviarilor clujeni spre zone mai ozonificate, din moment ce el a înscris 13 din cele 17 goluri marcate de C.F.R. : despre „momentul" ratat de F.C. Argeș, căreia îi prevedeam un sprint excelent după cele opt goluri înscrise în două partide, dintre care trei marcate Stelei, la București ! Am putea discuta despre multe din notațiile de-o etapă ale acestei duminici, dar și despre problemele de fond (dintre care **inconstanța** este subiectul principal !). Nu vom emite, însă, verdicte categorice pentru că duminică se anunță o nouă etapă care poate răsturna jumătate din judecățile de valoare oferite de runda a XIII-a. Sînt cîteva meciuri **(Petrolul — F.C. Constanța ; Universitatea Craiova — C.S.M. Reșița ; Politehnica Timișoara — Rapid ; Dinamo — S.C. Bacău)** care pot încinge lupta în linia dreaptă a sezonului de toamnă !...

Mircea M. IONESCU

• ÎNSEMNĂRI DE REPORTER • ÎNSEMNĂRI DE REPORTER •

BĂLAN: IERI — SPRINTER, AZI — GOLGETER!

Șocantă (nu ?) această metamorfoză a flăcăului de pe meleagurile oltenești ! Dacă ne amintim bine cu ani în urmă Coidum, *pe atunci antrenor al Universității, l-a descoperit la Asociația de atletism Rovine din Craiova. Era sprinter !* Gabarit, robustețe fizică, mobilitate, viteză — *iată motivele pentru care lui Bălan i s-a făcut tentanta ofertă de a cocheta cu fotbalul. Și cum n-a refuzat-o, el a început lupta cu timpul de a se perfecționa, de a se titulariza* în echipa în care Oblemenco dăduse atîtea pilde de tenacitate și atașament față de culorile clubului studenților din Bănie.

Duminică, la Bacău, „nouarul" Universității a reconfirmat reporterului marea sa capacitate de luptă, calitățile lui de golgeter, prin acele două suturi care l-au bătut iremediabil pe experimentatul Ghiță și care l-au menținut în fruntea clasamentului celor mai eficace atacanți unde, împreună cu Adam, împarte locurile 1—2 cu cîte 13 goluri.

Lui Bălan, *cînd joacă în deplasare, adică* în condițiile de contraatac, îi convin de minune lansările în adîncime, urmărește viclean orice greșeală a adversarului, orice balon revenit în linia întîia, fie dintr-un ricoșeu, fie pur și simplu de la o intervenție nesigură a portarului. Perimetrul porții îl atrage ca un magnet, este, dacă vreți, manifestarea reală a poftei de gol care îl caracterizează pe atacantul de profesie. *Nu întîmplător din totalul golurilor marcate 6 au fost realizate în condițiile deplasării.*

Cineva din intimitatea echipei spunea că, în fond, Bălan *a rămas tot alergător, dar un alergător după... goluri.*

Avea dreptate !

S. T.

CU DINCUȚĂ ȘI CUPERMAN PE BANCA REZERVELOR!

La Brașov, duminica aceasta, Petrolul a jucat într-o formulă de echipă care, nu mai departe de vara acestui an, am fi putut-o considera, cu mici excepții, o formație de tineret-rezerve. Din „11"-le ploieștean, abia închegat pe parcursul precedentelor ediții de campionat, lipseau acum nu mai puțin de șase dintre numele sale de greutate care făceau ca orice adversar să se teamă, chiar și atunci cînd juca pe teren propriu : M. Ionescu, Tudorie, N. Ionescu, Cozarek, Oprișan *și* Ion Constantin. *Au apărut în schimb, jucători noi, unii complet necunoscuți și echipa, care în urmă cu o toamnă își punea candidatura la unul din primele locuri ale clasamentului, se luptă din greu acum, face eforturi disperate să se desprindă de pe ultima poziție a primului eșalon divizionar. Și este firesc aproape să nu reușească încă, atîta timp cît lipsa de experiență a componenților lotului antrenat de* M. Dridea, *asociată cu marile dificultăți de ordin moral, create și de elemente de conjunctură, constituie un obstacol foarte greu de surmontat din mers.*

Și totuși actuala acțiune de reconstrucție a Petrolului (a cîta oară în ultimii ani ?) merită atenția și prețuirea cuvenită. În meciul cu Steagul roșu ploieștenii au început cu Dincuță *și* Cuperman *pe banca de rezerve, cu tînărul* Crîngașu *căpitan de echipă și cu încă un debutant* — Ștefănescu — *în linia de atac. Și au jucat nesperat de bine, chiar dacă pînă la urmă au părăsit terenul învinși la scor. Buna comportare în ansamblu, a tinerilor elevi pregătiți de* M. Dridea *reprezintă, pînă una alta, o promisiune și un îndemn pe drumul obținerii unor realizări de conținut, ce cu siguranță că nu se vor lăsa prea mult așteptate.*

M. I.

ÎN AL TREILEA CUPLAJ INTERBUCUREȘTEAN AL SEZONULUI

BUCUREȘTI. Dumitru (căpitanul Stelei) jubilează. Balonul șutat de el cu precizie a poposit în poarta lui Cavai : 1—0 pentru Steaua. Fază din meciul Dinamo — Steaua, 0—2. Foto : **Paul ROMOȘAN**

AU CÎȘTIGAT ECHIPELE CARE AU FOST... DOMINATE!

Obișnuitul nostru comentariu statistic se referă de această dată la al treilea cuplaj interbucureștean al acestui sezon. Cu ajutorul înregistrărilor ne-am propus să vă prezentăm modul cum au atacat (pentru exemplificare am notat numărul acțiunilor ofensive și numărul de pase care a format fiecare acțiune) cele patru protagoniste, precum și cîteva aspecte — autorii șuturilor, numărul faulturilor comise, numărul paselor greșite —, din desfășurarea celor două partide.

Raportul acțiunilor de atac realizate în primul meci, cel dintre **Rapid** și **Sportul studențesc, a fost net favorabil rapidiștilor** (113—83), ei dominînd în unele perioade destul de categoric (între min. 61—75 echipa Rapid a reușit 21 de acțiuni, iar studenții doar 11). În ceea ce privește numărul de pase care a format fiecare acțiune trebuie să arătăm că **ambele echipe au construit acțiunile ofensive, în majoritatea lor, dintr-un număr mic de pase :** Rapid a realizat 72 de acțiuni din 1—3 pase, 34 din 4—5 pase, **Sportul studențesc:** 68 din 1—3 pase, iar 12 din 4—5. O contribuție, din păcate destul de mare, la fragmentarea întîlnirii a avut-o numărul faulturilor comise : 32 **(17 echipa Rapid** — principalul „creator" a fost **Niță, cu 7, — 15 Sportul studențesc).** Cele 17 șuturi ale echipei **Rapid** au fost expediate de opt jucători **(Rișniță** și **Petreanu,** cîte 3), iar cele 12 **ale Sportului studențesc** de către șase jucători **(Lucaci** — trei). Un aspect negativ al **întîlnirii Rapid — Sportul studențesc** l-a constituit **numărul mare de pase greșite : 33 (Rapid 24,** iar **Sportul studențesc 9).**

Din punct de vedere al numărului acțiunilor de atac, partida vedetă a avut același deznodămînt : **tot echipa care a fost dominată a cîștigat !**

CLASAMENTUL INTERBUCUREȘTEAN

1. STEAUA	3 3 0 0 6—2 6
2. SPORTUL STUDENȚESC	3 2 0 1 4—1 4
3. DINAMO	3 1 0 2 1—5 2
4. RAPID	3 0 0 3 2—5 0

Dinamo a avut majoritatea timpului inițiativa (excepție făcînd perioada dintre min. 31—45), **a construit 117 acțiuni ofensive, iar Steaua 98.** Spre deosebire de primul meci, cele două echipe au realizat mai multe acțiuni care au fost formate dintr-un număr de peste cinci pase : **Dinamo 41, Steaua 15.** Și în această întîlnire au fost numeroase pase greșite : 31 **(Dinamo 20,** iar **Steaua** 11), la care s-a adăugat și numărul mare de centrări efctuate în special de dinamoviști, care însă nu au fost fructificate. Singurul echilibru existent în această partidă a fost raportul șuturilor la poartă : 14—13 în favoarea echipei Dinamo, principalii autori fiind **Dumitru** (5) și **Dumitrache** (4). Un lucru pozitiv al întîlnirii Steaua — Dinamo : numărul scăzut de faulturi — 13 (Dinamo 7, iar Steaua 6).

A. VASILESCU

Divizia B — LIDERII ÎȘI PĂSTREAZĂ UN MINIM AVANTAJ

In etapa a XIII-a s-au consumat derbyurile locale, terminate în majoritatea lor cu scoruri strînse, ceea ce confirmă faptul că forțele sînt de valori apropiate. De altfel, și această rundă a fost a gazdelor, marcată însă de trei surprize : **înfrîngerile pe teren propriu ale echipelor Celuloza Călărași, Minerul Cavnic și Gloria Bistrița de către Ceahlăul P. Neamț** (seria I) **și, respectiv, U.M. Timișoara și Minerul Baia Mare** (seria a III-a).

Șefia celor trei serii continuă să o dețină **Gloria Buzău, Chimia Rm. Vîlcea** și **Olimpia Satu Mare,** dar avansul lor este minim față de echipele de pe locul secund. Reține însă atenția eșecul Gloriei Buzău în fața Viitorului Vaslui, o formație modestă care se zbate la periferia clasamentului, precum și egalul smuls de Olimpia Satu Mare la Hunedoara, în fața Corvinului, echipă ce se menține în plutonul fruntaș din seria a III-a. Deși a cîștigat, e drept, la limită, Chimia Rm. Vîlcea (seria a II-a) nu a mai arătat forța din prima parte a sezonului, înaintașii desfășurînd un joc fără orizont în unele perioade ale întîlnirii cu deținătoarea „lanternei roșii", Minerul Motru.

În zona periferică a clasamentelor, două echipe, mai ales Minerul Motru (seria a II-a) și Metalurgistul Cugir (seria a III-a), au început să piardă contactul cu plutoanele, diferența mărindu-se de la o etapă la alta. O situație destul de precară o are formația din Cugir, care trebuie să ispășească, chiar duminică, sancțiunea de a juca pe un alt teren, partida cu Vulturii Textila Lugoj.

În sfîrșit, etapa a înregistrat un caz rar întîlnit în fotbalul nostru, acela de nedisputare a unei partide. Aceasta s-a petrecut la Sibiu, unde Flacăra Moreni nu a prezentat carnetul de legitimare a juniorului (Gruia) **înscris pe foaia de arbitraj** și arbitrul Z. Szecsey nu a dat semnalul de începere a meciului oficial, **jocul disputîndu-se amical.**

BUCUREȘTI. Portarul Matache (Autobuzul), în centrul imaginii, reține balonul la unul din atacurile metalurgiștilor. Fază din meciul Metalul — Autobuzul, 1—0.
Foto : **Dragoș NEAGU**

FOTBAL | CENUȘIU, PRESĂRAT CU... MULTE DURITĂȚI

METALUL BUCUREȘTI — AUTOBUZUL BUCUREȘTI 1—0 (0—0)

A MARCAT : Negrea **(min. 65).**
METALUL : P. MORARU — Nedelcu, V. Moraru, NEGREA, Viță — Fătu (min. 70: Kusch), Șumulanschi — Omer, GEORGESCU, I. Sandu (min. 46 : Profir), DECU.
AUTOBUZUL : MATACHE — Pandele, Ionescu, Tichell, ȘTEFAN — Stănescu, PETRE VICTOR — Stroie, FIRIȚEANU, Rențea, Zamfir (min. 40 : Tiniche).
A arbitrat slab N. Moroianu (Ploiești).

Slab, foarte slab acest **meci desfășurat duminică pe stadionul din Pantelimon, și, în plus, presărat cu multe dureri.** Evident că pozițiile pe care le ocupau în clasament cele două combatante nu ne dădeau prea mari speranțe dar ne așteptam, totuși, la o evoluție ceva mai bună. Noțiunea de fotbal a lipsit cu desăvîrșire în acest meci. **Totul a fost cenușiu, haotic, multe faulturi și întreruperi de joc. Fair-play-ul a rămas o „necunoscută" pentru elevii antrenorilor P. Popescu și E. Samureanu.**

Tonul jocului dur a fost dat de jucătorii Autobuzului, care, din dorința de a obține un punct, au încercat prin toate mijloacele permise (și mai ales nepermise) de a înfrînge ofensiva metalurgiștilor. Metalul a greșit și ea, angrenîndu-se într-un joc dur. De altfel, fazele de poartă au fost puține, se puteau număra pe degetele unei singure mîini; și ele din cauza nervozității excesive a jucătorilor. **De altfel, singurul gol al partidei a fost înscris în urma unei lovituri de la 11 metri, acordată just de arbitru, la o fază în care Fătu a fost făcut „sandwich" în careu. Penaltyul a fost executat slab de Negrea, portarul Matache a respins la același jucător care de data aceasta nu a mai greșit ținta.**

După înscrierea golului jocul s-a mai limpezit puțin, Autobuzul ieșind mai des și hotărît la atac. Era însă prea tîrziu pentru a mai obține ceva.

AUREL PĂPĂDIE

REZULTATE ● CLASAMENT ● ETAPA VIITOARE

SERIA A II-a

Electroputere Craiova	— Met. Drobeta Tr. Sv.	3—0 (1—0)
Șoimii Sibiu (fost CSM)	— Flacăra Moreni	nedisputat
Dunărea Giurgiu	— C.S. Tîrgoviște	2—1 (1—1)
Dinamo Slatina	— Gaz metan Mediaș	1—0 (0—0)
Tractorul Brașov	— Metrom Brașov	2—1 (1—0)
Ș.N. Oltenița	— Carpați Brașov	4—0 (4—0)
Nitramonia Făgăraș	— Progresul Buc.	2—0 (1—0)
Chimia Rm. Vîlcea	— Minerul Motru	2—1 (1—0)
Metalul București	— Autobuzul Buc.	1—0 (0—0)

1. CHIMIA RM. VÎLCEA	13	9	2	2	23— 9	20
2. TRACTORUL Brașov	13	7	4	2	17—10	18
3. ȘOIMII Sibiu	12	6	4	2	12— 8	16
4. METALUL Drobeta Tr. Sev.	13	7	1	5	10—13	15
5. C.S. Tîrgoviște	13	6	2	5	19—12	14
6. FLACĂRA Moreni	12	6	2	4	20—14	14
7. METALUL București	13	6	2	5	15—11	14
8. ELECTROPUTERE Craiova	13	5	3	5	19—12	13
9. ȘANTIERELE NAVALE Oltenița	13	5	3	5	18—16	13
10. DINAMO Slatina	13	4	5	4	12—17	13
11. GAZ METAN Mediaș	13	3	6	4	13—11	12
12. AUTOBUZUL București	13	4	4	5	12—16	12
13. DUNĂREA Giurgiu	13	4	4	5	10—15	12
14. METROM Brașov	13	4	3	6	13—16	11
15. NITRAMONIA Făgăraș	13	3	5	5	16—19	11
16. CARPAȚI Brașov	13	5	0	8	12—20	10
17. PROGRESUL București	13	2	4	7	8—17	8
18. MINERUL Motru	13	3	0	10	9—22	6

Tractorul Brașov — C. S. Tîrgoviște, Carpați Brașov — Dinamo Slatina, Minerul Motru — Șoimii Sibiu, Dunărea Giurgiu — Progresul București, Flacăra Moreni — Gaz metan Mediaș, Autobuzul București — Metalul Drobeta Tr. Severin, Electroputere Craiova — Metrom Brașov, Ș.N. Oltenița — Metalul București, Nitramonia Făgăraș — Chimia Rm. Vîlcea

GOLGETERII

7 GOLURI : **Petrescu** (Flacăra Moreni), **Gojgaru** (Chimia Rm. Vîlcea), **Sava** (C.S. Tîrgoviște) ;

6 GOLURI : **Zamfir** (Dinamo Slatina) ;

5 GOLURI : **Moraru** (Gaz metan Mediaș), **Gherghe, Trăznea** (Tractorul Brașov), **Jane** (Metrom Brașov), **Șumulanschi** (Metalul București), **Cojocaru II** (Dunărea Giurgiu), **Răducanu** (S.N. Oltenița), **Mincioagă** (Electroputere Craiova).

DERBYUL GĂLĂȚEAN - ONORAT

C.S.U. GALAȚI — CONSTRUCTORUL GALAȚI 2—1 (1—0)

AU MARCAT : Ene **(min. 27),** Bezman **(min. 50),** Ivanov **(min. 58).**
C.S.U. : TROFIN — Dinu, NAN, BASARAB, Enache — STOICA, TĂNĂSESCU — ENE, BEZMAN, Marinescu, Păstia.
CONSTRUCTORUL : Șerbănoiu — Botea, OLTEANU, Cernega, Adamache — IONIȚĂ, Drăgan — Uțiu, IVANOV, Vochin, Ghica (min. 46: Manta).
A arbitrat bine V. Toma **(București).**

Încă din min. 2, cînd Păstia a ratat copilărește o ocazie cît „roata carului", s-au văzut intențiile ofensive ale studenților și dorința lor de a cîștiga această partidă, pe drept cuvînt socotită ca derby gălățean. Cu toate că pînă la sfîrșitul partidei ei au păstrat în permanență cinci jucători în linia de atac, cea mai mare contribuție în obținerea acestei prețioase victorii a adus-o linia de mijloc.

Jocul studenților, în viteză, cu dese schimbări de locuri, a surprins pe fosta finalistă a „Cupei României", care minute în șir ni s-a părut debusolată, neputincioasă, făcînd eforturi deosebite pentru a stăvili atacurile în valuri ale C.S.U. Marea ratare a lui Ene (min. 26) anunța golul care urma să cadă un minut mai tîrziu. **În min. 27 Bezman încearcă o pasă la marginea careului spre Ene. În traiectoria balonului se interpune fundașul Olteanu, dar greșește intercepția, și același Ene profită și înscrie cu toată opoziția lui Șerbănoiu.** Pînă la pauză asistăm la o dominare sterilă a studenților care ratează cîteva situații clare.

După pauză tot C.S.U. **atacă mai mult și reușește să înscrie prin Bezman (min. 50) la o fază lucrată cu abilitate de Marinescu.** Din acest minut studenții scad presiunea, dînd posibilitatea jucătorilor de la Constructorul să echilibreze jocul și chiar să reducă din handicap, **în min. 58, prin Ivanov, care profită de o greșeală a apărării adverse.** Jocul este în continuare frumos, place celor 2 500 de spectatori, notăm multe acțiuni la ambele porți, dar pînă la sfîrșit nu se mai înscrie nici un gol.

În min. 78 Botea (Constructorul) **este eliminat de pe teren pentru lovirea adversarului fără balon.**

FLORIN SANDU

REZULTATE ● CLASAMENT ● ETAPA VIITOARE

SERIA I

Celuloza Călărași	— Ceahlăul P. Neamț	0—2 (0—0)
Metalul Plopeni	— Știința Bacău	3—0 (2—0)
Viitorul Vaslui	— Gloria Buzău	1—0 (1—0)
F. C. Galați	— Oțelul Galați	2—0 (2—0)
C.S.M. Suceava	— Victoria Roman	2—0 (0—0)
Progresul Brăila	— Caraimanul Bușteni	1—0 (1—0)
Petrolul Moinești	— Metalul Mija	0—0
C.S.U. Galați	— Constr. Galați	2—1 (1—0)
C.F.R. Pașcani	— Delta Tulcea	1—0 (1—0)

1. GLORIA BUZĂU	13	9	2	2	25— 9	20
2. C.S.M. Suceava	13	9	1	3	24—13	19
3. METALUL Plopeni	13	7	2	4	23—13	16
4. ȘTIINȚA Bacău	13	6	3	4	21—19	15
5. METALUL Mija	13	6	2	5	14—13	14
6. PROGRESUL Brăila	13	5	3	5	16—11	13
7. DELTA Tulcea	13	5	3	5	14—12	13
8. F. C. Galați	13	5	3	5	10—11	13
9. C.S.U. Galați	13	5	2	6	17—15	12
10. CONSTRUCTORUL Galați	13	5	2	6	16—15	12
11. CEAHLĂUL Piatra Neamț	13	5	2	6	12—12	12
12. CARAIMANUL Bușteni	13	5	2	6	15—18	12
13. VIITORUL Vaslui	13	3	6	4	10—18	12
14. C.F.R. Pașcani	13	2	7	4	10—12	11
15. CELULOZA Călărași	13	4	3	6	12—19	11
16. PETROLUL Moinești	13	3	4	6	10—19	10
17. OȚELUL Galați	13	4	2	7	13—24	10
18. VICTORIA Roman	13	3	3	7	7—16	9

Gloria Buzău — C.S.U. Galați, Delta Tulcea — Celuloza Călărași, F.C. Galați — Metalul Plopeni, Metalul Mija — C.S.M. Suceava, Viitorul Vaslui — Progresul Brăila, Știința Bacău — Constructorul Galați, Oțelul Galați — Caraimanul Bușteni, Ceahlăul P. Neamț — C.F.R. Pașcani, Petrolul Moinești — Victoria Roman.

GOLGETERII

9 GOLURI : **Rădulescu** (Metalul Plopeni), **Stan** (Gloria Buzău) ;

8 GOLURI : **Toma** (Gloria Buzău) ;

7 GOLURI : **Nedelcu** (Gloria Buzău), **Alexe** — 2 din 11 m (Metalul Plopeni) ;

6 GOLURI : **Vișovschi** (Caraimanul Bușteni), **Gherini** — 1 din 11 m (C.S.M. Suceava) ;

5 GOLURI : **Rențea** (Metalul Mija), **Nica** (Celuloza Călărași), **I. Pașcani) ; Gheorghe** (C.F.R.

4 GOLURI : **Săvulea, Stroie** (Știința Bacău), **Marinescu** (C.S.U. Galați), **State, Tiriș** (Oțelul Galați), **Ivanov, Ioniță** (Constructorul Galați), **Ologu, Savancea** — 3 din 11 m (Progresul Brăila), **Costea** (Celuloza Călărași), **Constantin** (Viitorul Vaslui).

GOANĂ DUPĂ... PUNCTE

CORVINUL HUNEDOARA — OLIMPIA SATU MARE 0—0

CORVINUL : Baumgartner — COICULESCU, STAN, Cîrlea, Mercea — Savu (min. 62: Csergö), LAZĂR — NANOS (min. 80: Petac), Urmeș, Cojocaru, Ologu.
OLIMPIA : Bathory I — Filip, BIGAN, Knoblau, BOCȘA — NAOM, Bathory II — Toth, Dumitriu III, Helvei, Both.
A arbitrat bine M. Bică **(București).**

Soare cu dinți la Hunedoara și aproape 5000 de spectatori în tribunele „Corvinului" care cîntau, strigau, fluierau și... „prelucrau" metalul tălăngilor. Pe gazon, două echipe cu gîndul la Divizia A, a căror confruntare se ridica la rangul de derby.

Ce a declanșat fluierul de început al partidei în mecanismul celor două combatante? La gazde, primul asalt al unei ofensive prelungite, cu destinație unică, poarta apărată de masivul Bathory I; la oaspeți, punerea în aplicare a... tradiționalei tactici a echipei aflată în deplasare, organizarea unei apărări vigilente și promptă în intervenții, inițierea unor contraatacuri rapide. Așta a și fost „fața" jocului. Și atunci de ce scorul alb de pe tabela de marcaj? **Pentru că obsesia victoriei cu orice preț pe teren propriu și-a pus amprenta pe fiecare acțiune a hunedorenilor, a făcut ca atacurile acestora să fie lipsite de forța necesară înscrierii, să semene cu niște improvizații nereușite, încheiate cu șuturile imprecise ale lui Urmeș, Nanos, Ologu, Lazăr sau Coiculescu.** Și, paradoxal, cea mai clară ocazie de gol a aparținut sătmărenilor, deși aceștia au fost nevoiți să „stea" mai mult în apărare. Faza s-a petrecut în minutul 34, cînd Helvei a scăpat singur cu portarul, dar șutul său puternic a fost deviat în corner de Baumgartner.

Pozitiv, la Corvinul, faptul că a luptat cu ardoare pentru izbîndă, iar la echipierii Olimpiei, rețeaua de pase cu care au temperat de multe ori elanul localnicilor.

Și astfel, după o întîlnire nu prea spectaculoasă, un fel de goană după aur (a se citi puncte), cîștigată a fost formația din Satu Mare care a mai trecut un... hop în marșul său către primul eșalon.

DUMITRU NEGREA

REZULTATE ● CLASAMENT ● ETAPA VIITOARE

SERIA A III-a

C.F.R. Timișoara	— Vulturii Textila Lugoj	2—1 (0—1)
Corvinul Hunedoara	— Olimpia Satu Mare	0—0
Minerul Anina	— Metalurgistul Cugir	1—0 (1—0)
Unirea Arad	— Olimpia Oradea	2—0 (1—0)
Textila Odorhei	— Mureșul Deva	1—0 (1—0)
Gloria Bistrița	— U.M. Timișoara	0—1 (0—1)
Arieșul Turda	— Ind. sîrmei C. T.	2—1 (0—0)
Minerul Cavnic	— Minerul Baia Mare	0—1 (0—1)
F. C. Bihor	— Victoria Carei	2—1 (0—0)

1. OLIMPIA SATU MARE	13	6	6	1	12— 5	18
2. VICTORIA Carei	13	7	2	4	21—12	16
3. UNIREA Arad	13	7	2	4	21—17	16
4. U. M. Timișoara	13	7	2	4	14—13	16
5. F. C. BIHOR Oradea	13	7	1	5	17—10	15
6. CORVINUL Hunedoara	13	6	3	4	11— 9	15
7. MINERUL Anina	13	6	2	5	16—16	14
8. INDUSTRIA sîrmei C. T.	13	5	3	5	17—14	13
9. MINERUL Baia Mare	13	5	3	5	17—14	13
10. MUREȘUL Deva	13	5	3	5	12—11	13
11. ARIEȘUL Turda	13	6	1	6	15—19	13
12—13. VULTURII TEXTILA Lugoj	13	5	2	6	13—16	12
TEXTILA Odorhei	13	5	2	6	15—18	12
14. GLORIA Bistrița	13	5	1	7	16—16	11
15. C.F.R. Timișoara	13	5	1	7	13—19	11
16. OLIMPIA Oradea	13	3	4	6	12—18	10
17. MINERUL Cavnic	13	4	1	8	15—23	9
18. METALURGISTUL Cugir	13	2	3	8	12—21	7

Minerul Baia Mare — F.C. Bihor, Ind. sîrmei C. Turzii — Textila Odorhei, Olimpia Satu Mare — C.F.R. Timișoara, Arieșul Turda — Victoria Carei, Metalurgistul Cugir — Vulturii Textila Lugoj, Olimpia Oradea — Minerul Anina, Mureșul Deva — Gloria Bistrița, Corvinul Hunedoara — Unirea Arad, U. M. Timișoara — Minerul Cavnic.

GOLGETERII

8 GOLURI : **Ciocan** (Gloria Bistrița), **Colnic** (F.C. Bihor) ;

7 GOLURI : **Hațeganu** (Ind. sîrmei C. Turzii), **Budai** (Victoria Carei) ;

6 GOLURI : **Moldovan** (Minerul Baia Mare), **Laszlo I** (Textila Odorhei), **Trifu** — 2 din 11 m (Minerul Cavnic), **Vancea** — 2 din 11 m (Victoria Carei) ;

5 GOLURI : **Steiner** (Olimpia Oradea), **Silaghi** (Mureșul Deva).

INTEROGĂRI COMENTATE

Atîtea și atîtea întrebări, nedumeriri, controverse, apar în fiecare moment în fotbal încît chiar un buletin uriaș de lămuriri editat pe glob n-ar fi capabil să răspundă curiozității sutelor și sutelor de mii de pasionați. Totuși, cîte un sondaj (mai cu seamă cînd se ivesc prilejuri cînd conducători de cluburi, antrenori, jucători sînt reuniți de vreun moment deosebit, cum a fost recenta atribuire a premiilor golgeterilor europeni) încearcă să mai dea răspuns **„chestiunilor arzătoare la ordinea zilei"**. E ceea ce a făcut și un reporter italian, **Pier Cesare Baretti**, cu ocazia amintită. Cîteva dintre întrebările și răspunsurile, însoțite de reflecțiile colegului de la **„Tuttosport"**, vi le prezentăm în cele ce urmează...

CE VA REPREZENTA AJAX ÎN VIITOR? Întrebare adresată președintelui **Van Praag**, prezent la Paris pentru a primi trofeul acordat celei mai bune echipe de club europene: **„Va fi mai departe Ajax. Plecarea lui Cruyff și schimbarea antrenorului, prin venirea lui Knabbel, nu ne diminuează cîtuși de puțin potențialul. Vom fi din nou aici, la anul, pentru a primi această cupă."** **Keizer** și **Hulshof**, sosiți și ei la Paris, s-au arătat mult mai rezervați decît președintele **Van Praag**. De altfel, **Pier Cesare Baretti** a adăugat reflecția că oficialul din Amsterdam nu era pe placul jucătorilor săi prin emfatica sa observație, foarte rapid dezmințită de **T.S.K.A. Sofia** care a scos din C.C.E. pe campioana olandeză.

ȘI MENȚINE ECHIPA R. F. GERMANIA CANDIDATURA LA TITLUL SUPREM? Chestiune adresată lui **Gerd Muller**. **„Cred că da. Deși, așa cum se desfășoară preliminariile, se produc de pe acum dispariții din grupul favoriților la titlu, implicit contraziceri ale pronosticurilor în actualele împrejurări, pentru mine echipele Italiei, Braziliei și R.F. Germaniei au cele mai mari șanse. Și, dacă va realiza scorul necesar calificării, cred că echipa Iugoslaviei va juca un rol hotărîtor. Pentru noi însă, problema nr. 1 e prezența lui Netzer. Și Overath joacă excelent, dar nu-l poate egala"**. Reporterul crede că **Müller** judecă situația cu echilibru și luciditate. De altfel și **Helmut Schön** solicită insistent prezența conducătorului de joc al selecționatei, trecut — așa cum se știe — la **Real Madrid** și neautorizat de către clubul spaniol să participe la ultimele întîlniri ale reprezentativei vest-germane.

SE VA MAI REFACE SELECȚIONATA PORTUGALIEI? Întrebare pusă lui **José Augusto**, antrenorul echipei naționale. **„Atîta timp cît cluburile nu dau minimul concurs reprezentativei, operațiunea de refacere a unsprezecelui național e extrem de grea. Mai cu seamă că trebuie să procedăm la o masivă remaniere a lotului. Aici rămîne de văzut cîte disponibilități are noua generație. Pentru mine ea numără cîteva elemente care pot garanta revenirea echipei pe pozițiile cîndva ocupate de generația mea, aceea a lui Coluna, Eusebio, Torres, Graca, Simoes. Sînt însă multe voci care nu împărtășesc această opinie, socotind noua serie de jucători sub pretențiile fotbalului de ridicată performanță."** **Pier Cesare Baretti** opinează că acțiunea de reconstruire a echipei **Portugaliei** e sub semnul unei mari întrebări, de vreme ce fotbaliștii cei mai dotați ai noii generații, reuniți la **Benfica** sau **Sporting Lisabona** nu strălucesc de fel în marile examene internaționale cum sînt cupele europene.

● ● ● ● ● ● ● ●

CUPELE EUROPENE INTERCLUBURI

MIERCUREA OFENSIVEI ȘI AFIRMĂRII ECHIPELOR „MICI"

Nu ne amintim ca o altă ediție a competițiilor europene să fi fost atît de plină de neprevăzut ca aceasta, aflată în curs de desfășurare. Și avem impresia — desigur, este o supoziție pe care viitorul o poate confirma sau infirma — că în fotbalul mondial, judecînd după rezultate, 1973 este un an de răscruce: marile echipe pierd tot mai mult teren; în schimb, altele, cu o carte de vizită mult mai puțin spectaculoasă (cel puțin pînă acum) par pornite în mod decis pe calea consacrării. Ne gîndim astfel la eliminarea reprezentativei **Angliei** din turneul final al Weltmeisterschaft, urmată acum de campioana țării și cîștigătoarea celebrei Cupe a Angliei, adică **F. C. Liverpool** și **F. C. Sunderland**. Alături de **Wolverhampton Wanderers**, ele au trecut în rîndul echipelor scoase din cursă. Ne mai gîndim la necalificarea campioanei campioanelor, celebra **Ajax Amsterdam**, pînă acum cîteva luni formație de referință pentru fotbalul de club din lumea întreagă, de înfrîngerea portughezilor de la **Benfica**. Toate acestea, coroborate cu marile eliminate din primul tur (**Juventus Torino, Anderlecht, Torpedo Moscova, Espanol Barcelona, C. F. Barcelona, Real Madrid, Internazionale Milano**) par să vină în ajutorul supoziției noastre.

Marile victorioase de pînă acum sînt **T.S.K.A. Sofia** (învingătoarea lui Ajax), **Ujpesti Dozsa Budapesta** (în fața căreia a pierdut Benfica), **Steaua roșie Belgrad** (a eliminat pe F. C. Liverpool chiar pe terenul acesteia) — în C.C.E., **Beroe Stara Zagora** (a dispus de Atletico Bilbao), **P.A.O.K. Salonic** (7—3, scor total, cu Olympique Lyon) — în Cupa cupelor. Deci, cu toate, formații de mult mai mică rezonanță decît cele pe care le-au înfrînt. Ce păcat că echipele românești nu au ținut și ele pasul...

Au existat însă și destule team-uri care, deși nu s-au calificat, s-au dovedit cel puțin la fel de valoroase ca acelea care, pînă la urmă au obținut victoria, uneori în urma executării penaltiurilor. Și ne gîndim la Vejle Copenhaga, B.K. 03 Copenhaga, Hibernian Edinburg, Malmö F.F., Rapid Viena, Racing White. Ele completează tabloul „celor care vin".

Desigur, cele mai așteptate au fost partidele de la Sofia, Dresda și Budapesta.

Fotbaliștii de la **T.S.K.A. Sofia** au reușit cel mai prestigios rezultat din istoria clubului. A elimina echipa care a cucerit de trei ori Cupa campionilor europeni și o dată Cupa Intercontinentală, nu este la îndemîna oricui. Meciul, însă, a fost sub așteptări, și asta în special datorită lui **Ajax**, umbra marii echipe din trecut. Ce diferență între aceeași partidă, disputată în toamna lui 1972 pe același stadion, și în care olandezii au cîștigat cu 3—1, și aceea de miercurea trecută! **T.S.K.A.** a cîștigat în prelungiri: la sfîrșitul celor 90 de minute scorul era 1—0. Deci 1—1, dacă ținem seama și de rezultatul primei confruntări. Prelungiri. În min. 116, **Mihailov** înscrie golul victoriei **după ce și-a potrivit mingea cu mîna**. Protestele, îndreptățite, ale olandezilor nu au fost însă luate în considerație de arbitrul elvețian **Bucheli**, și **T.S.K.A.** se califică, dar victoria sa este umbrită de această gravă greșeală de arbitraj.

În același timp, la Dresda, **Dynamo** și **Bayern** „construiau" unul dintre cele mai frumoase meciuri de fotbal jucate anul acesta pe continent. Meci în care **Wätzlich**, **Dörner** sau **Heidler** nu s-au arătat cu nimic mai prejos de binecunoscuții **Beckenbauer**, **Hönes** sau **Müller**. Pe drept cuvînt se poate spune că fotbalul din R. D. Germană, ține pasul cu dezvoltarea celorlalte discipline sportive în această țară și se îndreaptă hotărît spre consacrare. Și în acest meci, ca și la Sofia, o gravă greșeală de arbitraj a influențat scorul final: la 2—0 pentru **Bayern** arbitrul francez **Robert Wurtz** nu a acordat lui **Dynamo** un **penalty absolut meritat** (vezi fotografia de mai sus): **Schwartzenbeck** l-a faultat clar în careu pe **Wätzlich**.

Cu o zi înainte, la Liverpool, pe Anfield Stadion, fieful campioanei Angliei, **Steaua roșie Belgrad** a detronat pe **F. C. Liverpool**. Omul nr. 1 al meciului a fost fundașul **Iovanovici**: după ce a scos un balon de pe linia porții sale, a marcat în penultimul minut de joc golul victoriei!

Fotbalul a trăit miercuri o zi minunată: jocurile, cele mai multe dintre ele valoroase și conduse de arbitri competenți, laolaltă cu ofensiva echipelor „mici", care dau culoare actualelor ediții ale competițiilor europene, i-au dat această aură.

Mircea TUDORAN

ECHIPELE CALIFICATE

CUPA CAMPIONILOR EUROPENI: Ujpesti Dozsa Budapesta, T.S.K.A. Sofia, Celtic Glasgow, Atletico Madrid, Steaua roșie Belgrad, Spartak Trnava, Bayern München, F.C. Basel.

CUPA CUPELOR: A.C. Milan, Sporting Lisabona, F.C. Magdeburg, Beroe Stara Zagora, Borusia Mönchengladbach, P.A.O.K. Salonic, F.C. Zürich, Glentoran Belfast.

Tragerea la sorți a meciurilor din sferturile de finală va avea loc la 16 ianuarie 1974 la Paris.

Carnet extern

MECIURI ÎN DESUETUDINE

Faptul, deloc neglijabil, că la recentul joc de la Barcelona — dedicat „Zilei mondiale a fotbalului" și reunind o serie de internaționali celebri din America de Sud și Europa — au asistat doar cîteva mii de spectatori, a provocat vii discuții asupra acestor întîlniri dintre diverse selecționate, organizate cu prilejuri mai mult sau mai puțin importante. Se pare că forțarea lucrurilor, prin programarea unor asemenea genuri de partide de prea multe ori și fără ca ele să marcheze un eveniment cu adevărat semnificativ, a făcut ca ele să cadă în desuetudine, publicul ocolindu-le.

Ideea angajării unor întîlniri între selecționate internaționale (de zone geografice) a apărut în 1937 cînd, pe stadionul olimpic din Amsterdam a avut loc un meci între selecționata Europei Occidentale și cea a Europei Centrale, dedicat „Zilei Olimpice". Dar momentele cele mai pasionante ale unor asemenea partide le-au constituit acele ciocniri dintre Selecționatele britanice și cele ale Europei. Prima a avut loc în 1938 (Anglia — Europa 3—6) *cînd* Lawton, Hall *și* Gulden *au administrat un scor de... neprezentare europenilor. Mai departe, suita acestor jocuri s-a desfășurat astfel:* Marea Britanie — Europa 6—1 *(1947) autorii golurilor:* Mannion *(2)*, Lawton *(2)*, Steel, Da Rui *(autogol)*, *respectiv* G. Nordahl; Anglia — Europa 4—4 *(1953) autorii golurilor* Mortensen *(2)*, Mullen, Ramsey *(A)*, Kubala *(2)*, Boniperti *(2)*, *pentru Europa;* Anglia — Restul lumii 2—1 *(1963) autorii golurilor:* Paine, Greaves *(A)*, Law *(R.l.)*; *acestea sînt întîlnirile care au avut un mare și meritat succes de public, stadioane arhipline, mare interes în jurul lor. Sigur că și acele jubilee, dedicate unor fotbaliști celebri* (Zamora, Matthews, Iașin, Pele, Bobby Charlton, Coluna *etc.), reprezentînd cu adevărat justificarea alcătuirii unor selecționate internaționale, s-au bucurat, de asemenea, de atenția și entuziasmul publicului.*

În această perioadă însă, cînd numărul partidelor cu o deosebită atracție și miză competițională e așa de ridicat, trebuie ca atît seriozitatea selecționării acestor formații cu jucători de pretutindeni cît și scopul partidelor să reprezinte în adevăr lucruri serioase. Altminteri se înregistrează căderi de genul acesteia, recente, de la Barcelona, cînd — alături de invitații de onoare ai festivităților — doar cîteva mii de spectatori au venit la stadion. Împrejurarea ar trebui să dea de gîndit chiar forului mondial, el însuși un promotor al ideii de a nu devaloriza asemenea partide printr-o exagerată programare a lor și prin coborîrea evenimentelor care le determină la fapte fără importanță. Dar chiar F.I.F.A. a fost inițiatoarea întîlnirii de la Barcelona!

Eftimie IONESCU

ATLETICO MADRID — DINAMO BUCUREȘTI 2—2 (1—2)

AU MARCAT: Lucescu **(min. 2)**, Ayala **(min. 9)**, Dudu Georgescu **(min. 12)**, Capon **(min. 73)**.

STADIONUL „Vicente Calderon" din Madrid; **teren bun**; **timp frumos**; **iluminație excelentă**; **aproximativ 50 000 de spectatori.**

ATLETICO: Pachecho — Melo, Eusebio, Ovejero **(min. 65: Ufarte)**, Capon — Benegas, Luis, Adelardo — Ayala, Garate, Alberto **(min. 60: Quico)**.).

DINAMO: Cavai — Cheran, G. Sandu, Dobrău, Deleanu — Moldovan **(min. 75: Sălceanu)**, Dinu, Nunweiller VI — D. Georgescu, Dumitrache, Lucescu.

ARBITRU: J. F. Taylor (Anglia).

UNIVERSITATEA CRAIOVA — STANDARD LIEGE 1—1 (1—0)

AU MARCAT: Bălan **(min. 43)**, Henrotay **(min. 67)**.

STADIONUL Central din Craiova; **teren alunecos**, **ploaie**; **aproximativ 30 000 spectatori.**

UNIVERSITATEA: Manta — Niculescu, Boc, Deselnicu, Bădin — Strîmbeanu, Balaci, Niță **(min. 64: Stănescu)** — Țarălungă **(min. 80: Ivan)**, Bălan, Marcu.

STANDARD: Brkljacici — Gerets, Jeck, Dewalque, Dolmans — Henrotay **(min. 75: Thiesen)**, Goôvaerts, Sigurvinsson — Musovici **(min. 61: Semmeling)**, Bukal, Bora.

ARBITRU: Ertugrul Dilek (Turcia).

INSTANTANEE

● ZVONURILE S-AU ADEVERIT: Comitetul executiv al federației iugoslave, după trei ore de discuții, a decis ca meciul — hotărîtor — cu Grecia, de la 19 decembrie, de la Atena, să fie pregătit de o comisie tehnică alcătuită din selecționerul **Boșkov**, antrenorii **Miljanici** (Steaua roșie Belgrad), **Ribar** (Zelezniciar Sarajevo), **Rebac** (Velez Mostar), **Ilici** (Hajduk Split) și din căpitanul echipei naționale, **Pavlovici**. Toți membrii comisiei au drepturi egale. Deci nemulțumirile generate de egalul cu Spania au căpătat formă concretă ● DE... 12 ANI și jumătate, A. C. Napoli nu reușea să cîștige în fața Sampdoriei din Genova. A reușit în etapa a patra a campionatului și clubul din sudul Italiei s-a urcat în vîrful clasamentului. ● O CURIOASĂ decizie de arbitraj în R.F.G., în meciul Eintracht Franckfurt — Schalke 04 (2—1): pentru că fundașii lui Schalke trimiteau prea des mingea acasă, conducătorul meciului a sancționat una dintre aceste intervenții cu lovitură liberă indirectă în plină suprafață de pedeapsă. Motiv: anti-joc. Aviz amatorilor! ● DATORITĂ raționalizării consumului de benzină (duminica este interzisă folosirea autoturismelor), campionatul olandez se va disputa numai sîmbăta ● FIINDCĂ VENI VORBA de Olanda: Cruyff a jucat — în sfîrșit! — la noua sa echipă, C. F. Barcelona, în meci de campionat. 150 000 spectatori au fost în tribunele lui „Nou Camo" pentru a-l vedea. **Cruyff** a înscris două din cele patru goluri cu care „C.F." a întrecut pe Granada ● UN JUCĂTOR mai puțin cunoscut pînă acum amenință viitoarea „Gheată de aur". Este vorba de portughezul (tot portughez!) **Yazalde**, jucător la Sporting Lisabona, instalat în fruntea tunarilor europeni cu 19 goluri marcate în opt meciuri. Numai în partida Sporting — Montijo (8—0) a înscris de șase ori! ● ANUL VIITOR, în Belgia se va disputa și un campionat național feminin sistem divizie (13 echipe), anunță „La vie sportive", organ al federației ● CLUBUL LONDONEZ cel mai bine plasat în clasamentul primei divizii, este... noua promovată Queens Park Rangers. Tottenham, Arsenal, Chelsea se țin de mînă în partea de jos a clasamentului. Queens Park Rangers n-a pierdut decît un meci din ultimele șapte disputate, adică de cînd **McLintock**, fostul căpitan al lui Arsenal, joacă apărător central ● ÎN VIITORUL CONTRACT cu televiziunea, federația belgiană va interzice transmiterea cu încetinitorul a fazelor controversate din meciurile de fotbal. „Reputația arbitrilor trebuie păstrată", a declarat unul din conducătorii forului din Bruxelles. ● IOVANOVICI a marcat trei goluri (din cinci) într-un meci. Veți spune că nu e nici primul și nu va fi nici ultimul. E adevărat, dar **Iovanovici** (Steaua roșie Belgrad) joacă fundaș. Cele trei goluri au fost, de fapt, un antrenament foarte necesar: în partida de la Liverpool, din C.C.E., el a marcat golul victoriei echipei din Belgrad ● ADMIRA VIENA — o echipă decimată. Trei jucători au fost răniți în meciul cu Donawitz, iar antrenorul **Ocwirk** s-a accidentat și el în același joc: intrînd pe gazon ca să-și ajute unul din fotbaliștii loviți, a alunecat și a făcut o întindere musculară ● SE SPERĂ — în Scoția — că viitoarea participare la turneul final al C. M. '74 va readuce spectatorii în tribunele campionatului. Deocamdată, 2 500 la Dundee United, 3 800 la St. Johnstone, 4 000 la Morton și Partick.

INSTANTANEE

PUNCT FINAL...

Sir Stanley Rous, președintele F.I.F.A., înmînează peruanului Chumpitaz, căpitanul selecționatei sud-americane, trofeul atribuit cîștigătoarei meciului disputat cu prilejul primei „Zile mondiale a fotbalului", în compania unei selecționate a Europei.

extern MAGAZIN extern

MAGUL ARE NOI IDEI ?

Ca principale favorite ale actualei ediții ale campionatului italian continuă să fie socotite echipa torineză Juventus și cele două „milaneze", A.C. Milano și Internazionale. Aceasta din urmă, cu toate că a fost eliminată din Cupa U.E.F.A., a cîștigat în prestigiu dar și în modul de a aborda jocul după revenirea lui „don Helenio" !

„Magul" experimentează un nou sistem de joc al echipei, bazat pe o puternică activare a jocului mijlocașilor fapt ce a determinat pe specialiști să aprecieze acest lucru ca o renunțare la mult discutatul „beton" și la abordarea jocului printr-o permanentă ofensivă.

TURNEUL „ELIMINAȚILOR"

Ca și cu alte prilejuri, echipele eliminate, fie ele mai mari sau mai mici, caută să se consoleze preconizînd organizarea unui turneu al celor eliminate din cursa pentru trofeul suprem al fotbalului, „Cupa mondială". Deci, în perspectivă, un turneu al echipelor eliminate din preliminariile campionatului mondial, într-un fel un „campionat mondial de consolare", la care ar urma să participe mai multe reprezentative naționale.

Se află în discuție un asemenea turneu la care ar urma să participe Anglia, Ungaria, Franța, Austria (sau Suedia), Elveția, Cehoslovacia și alte formații care au pierdut dreptul de participare.

O propunere asemănătoare a fost făcută și înaintea campionatului mondial, din 1970, dar atunci nu și-a găsit împlinirea.

SUPORTER-ȘEF !

Echipa Hajduk din Split este considerată ca avînd una din cele mai bogate și mai ingenioase galerii din Iugoslavia (un fel de Politehnica Timișoara, la scară mai mare). Peste tot acolo unde evoluează, Hajduk este urmată de suporterii săi, care au și un... suporter-șef. Iată-l pe acesta în imaginea noastră, cu steagul clubului în mînă, cu cască pe cap și „drapat" cu o lozincă de încurajare...

„F.C. MŰLLER"

În campionatul R.F. Germania au jucat în ultimul deceniu foarte mulți jucători cu numele Müller, pe toate posturile, astfel că s-a putut alcătui o formație de prima ligă numai din Müller-i. Iat-o, așa cum o prezintă revista germană de specialitate „Kicker".

MANFRED MÜLLER
Wuppertaler S.V.

JÜRGEN MÜLLER (Bor. Neunkirchen) — **MANFRED MÜLLER** (MSV Duisburg) — **LUGGI MÜLLER** (F.C. Nürnberg) — **JOCHEN-BERND MULLER** (F.C. Kaiserslautern)

HEINER MÜLLER (F.C. Nürnberg) — **HEINZ MÜLLER** (F.C. Nürnberg)

DIETER MÜLLER (Kick. Offenbach) — **GERD MÜLLER** (Bayern München) — **KUDI MÜLLER** (Hertha) — **CHRISTIAN MÜLLER** (F.C. Köln)

REZERVE : ECKHART MÜLLER (V.f.B. Stuttgart), KLAUS MÜLLER (Werder Bremen).

De aceea echipele vest-germane se mîndresc, deseori, spunînd că... „și la noi a jucat Müller".

PELE CONTRA BOBBY MOORE

Fotografia este mai veche. Anul viitor, în zilele turneului final al C.M. '74, va împlini patru ani ! Ea îi reprezintă într-o încleștată dispută pentru balon pe Bobby Moore și Pele și a fost luată cu prilejul meciului Brazilia — Anglia (1—0) disputat la Guadalajara. Frumusețea ei — și, probabil, și ineditul faultului reciproc Pele — Moore — a fost răsplătită, de curînd, la o expoziție de fotografii sportive din Spania.

● A stîrnit uimire prezența unei femei pe banca de rezerve la meciul pentru Cupa campionilor europeni, dintre Bayern München și Dynamo Dresda. Doamna **Israel**, căci despre aceasta este vorba, nu este altcineva decît medicul echipei campioane a R.D. Germane, Dynamo !

● În duelul dintre cele două echipe scoțiene din Glasgow, situația se prezintă astfel : Rangers — **33 de campionate naționale cîștigate și de 21 de ori cupa ; Celtic — 25 de titluri de campioană națională și de 23 de ori învingătoare în cupă !** Interesant este de știut că în ultimele sezoane (catolicii) Celtic are o remarcabilă revenire fiind cotată ceva mai bine în duelul său direct cu (protestanții) Rangers.

● La trei zile după înfrîngerea Angliei în cursa pentru C.M. '74, fundașul **Norman Hunter** sărbătorea cea de a 600-a partidă sub culorile echipei Leeds United. După ce a plîns, în hohote, miercuri, pe Wembley, a rîs de fericire după victoria de simbătă, cu 1—0 asupra Liverpool-ului. Acesta-i fotbalul !

● Tînăra echipă din Presov — Tatran — antrenată de Milan Moravec sărbătorește în acest an cea de a 75-a aniversare a înființării sale. Echipa din Presov este în adevăr tînără, **media de vîrstă a jucătorilor săi fiind de 21,5 ani.** Printre cei mai dotați fotbaliști ai echipei cehoslovace se numără portarul Cervenan și jucătorii internaționali Novak — mijlocaș și Komanicky — extremă dreapta.

● Singurul care se bucură de plecarea lui **Johann Cruyff** de la Ajax este, deocamdată... casierul clubului, care a încasat trei milioane de guldeni. Dar banii nu aduc fericirea... și Ajax a trebuit să părăsească scena primei competiții europene intercluburi.

● În ultimul sezon, peste trei milioane de spectatori au renunțat să mai asiste, din tribună, la partidele de prima ligă în Anglia ! Este un mod de a-și manifesta nemulțumirea pentru numărul mic de goluri ce se înscriu în jocurile de campionat, dar și un protest al spectatorilor împotriva numeroaselor manifestări nesportive ale unor jucători, ca și ale unor „fans".

CHEIA SUCCESULUI ?

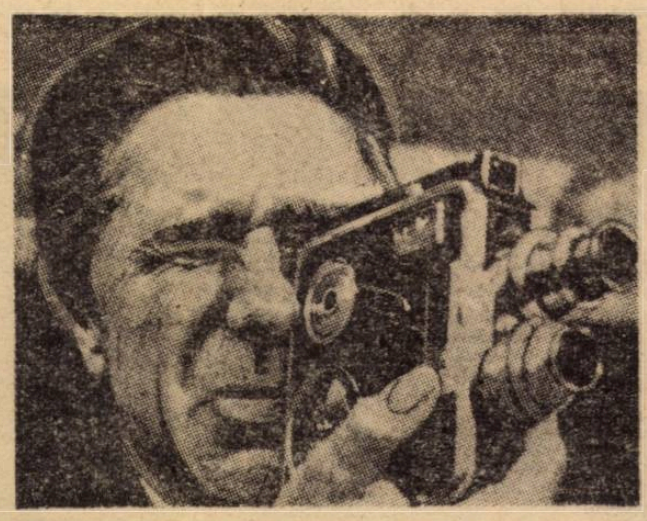

Cît de greu a trecut binecunoscuta Bayern München de Dynamo Dresda, în Cupa campionilor europeni ! 13 goluri marcate în două meciuri ce o înverșunare — și de o sportivitate — rar întîlnite ! Dynamo s-a dovedit la înălțimea adversarei sale, excelent pregătită să dejoace planurile tactice ale bavarezilor. „Cheia" acestei bune comportări, iat-o în fotografia noastră : antrenorul lui Dynamo, Walter Fritzsch, a urmărit cu aparatul de filmat, de două ori pe Bayern : și la un meci disputat acasă, la München, și în deplasare, la Kaiserslautern.

ROLURI SCHIMBATE

Încă unul din momentele ciudate pe care ni le oferă, duminică de duminică (sau miercuri de miercuri), fotbalul. În imaginea aceasta, surprinsă într-un meci din campionatul bulgar, rolurile s-au schimbat literalmente : mingea este sus, capul jucătorului, jos. Ceea ce nu înseamnă că în partida respectivă nu s-a jucat cu cap și... cu o minge de fotbal !...

•UMOR•UMOR•

FĂRĂ CUVINTE (din „SPORT"-Zürich)

FOTBAL
REDACȚIA ȘI ADMINISTRAȚIA
str. V. Conta nr. 16, etajul V, București, sectorul I, telefoane 11.10.05 (centrală), 12.95.96

● PREZENTAREA ARTISTICĂ : Liviu BOBOCEA
● PREZENTAREA GRAFICĂ : Dinu COSTESCU

CELE DOUĂ VARIANTE ALE LUI VALCAREGGI

Reprezentativa **Italiei** se pregătește pentru ediția jubiliară — a X-a — din campionatul lumii sub conducerea selecționerului pe care mulți îl vedeau încă după primele luni ale intrării în funcție (toamna lui 1966) candidat al grupului... ex-directorilor tehnici ai „squadrei azzurra". Dar, iată, **Ferruccio Valcareggi** e tot aici, la direcția selecționatei și, cum spunea pe jumătate în glumă pe jumătate în serios reputatul comentator **Ferruccio Berbenni**, **„cred că tot la echipa națională îi vom sărbători și pensionarea..."** Adevărul e că, în ciuda multor critici care au subliniat reale erori din activitatea lui, **Valcareggi** a știut să aducă liniștea și echilibrul necesar în viața reprezentativei italiene, că marea majoritate a jucătorilor îl stimează pentru francheța lui.

Acum însă, în zilele cînd calificarea s-a obținut, vocile care cer măsuri de fond în activitatea selecționatei s-au înmulțit. Sigur că a devenit însă nedrept ca tocmai acum, cînd reputații internaționali au obținut intrarea în turneul final, ei să fie „aruncați peste bord". Și sigur că **Ferruccio Valcareggi** nu vrea să patroneze o asemenea operație. Opinia publică observă că el înclină spre menținerea vechiului lot. Dar, vechiul tehnician al fotbalului italian nu are sută la sută dreptate să procedeze așa. Pentru că prea sînt mulți jucătorii noii generații, alături de unii dintre mai vechi titulari ai reprezentativei, care pretind — prin ceea ce realizează în etapele de campionat — o luare în evidență.

E de vorbit, mai cu seamă, de acei fotbaliști care nu joacă în cluburile de pe ruta Milano — Torino — Roma. Excepție făcînd **Riva** care putea să joace și într-o echipă de Divizia C și tot ar fi fost convocat, date fiind nenumăratele ocazii în care a salvat pur și simplu echipa reprezentativă prin „golurile de aur" marcate. Interesant e că **Valcareggi**, chiar dacă a renunțat pentru un timp la un titular, a revenit apoi la el sau l-a înlocuit tot cu internaționali consacrați.

E cazul lui **Facchetti**, uitat o vreme, care a reintrat în reprezentativă. Dar să revenim la

CORESPONDENȚĂ SPECIALĂ PENTRU REVISTA „FOTBAL"

acea rută a selecționării. Cazul cel mai alarmant e al centrului atacant al Bolognei, **Savoldi**, golgeter al ultimului campionat, autor al unor partide și goluri memorabile. Și totuși el nu a apărut niciodată pe listele lui Valcareggi. Să-l amintim și pe fundașul **Galdiolo**, de la **Fiorentina**, cunoscut de altfel iubitorilor de fotbal din România din recenta evoluție a formației din Florența la Craiova ; apărătorul din echipa antrenată de **Radice** merita indiscutabil să facă parte din lotul reprezentativ lărgit. N-a fost niciodată convocat. La Napoli joacă în postul de stoper, cu un succes subliniat duminică de duminică, **Vavassori**. A fost reținut pentru lotul de tineret, s-a comportat remarcabil și... atît. Complementul ideal pentru **Riva** rămîne coechipierul lui de la **Cagliari**, **Gori** și el intrat în rîndul uitaților.

Aminteam de foști titulari care au dispărut din vederile selecționării și dispăruți au rămas. Să-i amintim aici pe **De Sisti**, pe **Juliano**, chiar și pe acest brav **Bulgarelli** căruia nu i se iartă nici acum că a... făcut parte din echipa învinsă la C.M. 1966, deși nu el e singurul supraviețuitor al acelei formații, unii au rămas mai departe titulari. Dar mai există candidați : e acest **Fedele**, care poate că prin venirea la Inter să se bucure de mai multă atenție. Sau de grupul de speranțe de la A. C. Torino — **Sala**, **Rampanti**, **Zecchini**, etc. — care solicită și ei o privire și o verificare, deși nu fac parte din clubul favoriților, **Juventus**.

Cu siguranță că meciul de miercuri, de pe Wembley, acest amical cu selecționata Angliei, va face multă lumină în privința drumului selecționării pentru marele examen din R. F. Germania. Părerile celor mai echilibrați, celor mai lucizi dintre specialiști cer lui **Valcareggi** să judece cu toată severitatea și fără sentimentalism realul potențial al vechilor internaționali și să păstreze pe cei capabili să joace la o angajare totală, procedînd la încorporarea jucătorilor din noua generație care au trecut suficiente probe spre a merita intrarea în „Clubul Italia". Dacă un eșec „tip 1966" se va repeta la anul, povestea cu **Valcareggi** pensionat ca selecționer al echipei reprezentative, va rămîne o simplă poveste în eventualitatea că el nu va efectua remanierea solicitată de realități.

CESARE TRENTINI

Bologna, 13 noiembrie

DIN FOTBALUL INTERNAȚIONAL

● INCIDENTELE DIN MECIUL LAZIO—IPSWICH. Comisia de disciplină din cadrul U.E.F.A. va avea, ca principal caz al apropiatei sale ședințe, discutarea incidentelor petrecute pe stadionul olimpic din Roma cu ocazia partidei **Lazio — Ipswich Town**. De notat că, așa cum prevede regulamentul de funcționare al comisiei, avocatul **Alberto Barbé** (Italia), președintele comisiei, nu va participa la ședința dedicată acestui caz dată fiind prezența pe lista acuzării a clubului italian Lazio. Așa cum apreciază cercurile U.E.F.A., clubul din Roma va primi nu numai o importantă amendă ci va fi și suspendat pentru următoarea ediție a cupelor continentale. Stadionul din Roma va fi și el — probabil — suspendat pentru întîlniri din competițiile continentale, chiar dacă ele se vor desfășura în organizarea celuilalt club din capitala italiană, **A.S. Roma**.

● MARCEL LECLERC CONTRAATACĂ. Fostul președinte al lui **Olympique Marseille, Marcel Leclerc**, acuzat de fraude în perioada cît a condus numitul club, a anunțat că posedă dovezi de alte nereguli săvîrșite de o serie de oficiali ai fotbalului francez. El a declarat aceasta magistratului care anchetează cazul său. **„După săptămîna neagră din cupele europene** (n.n. echipele franceze au fost eliminate în serie), **încep și scandalurile..."** comenta ziarul **„L'Equipe"** știrea de la Marsilia.

● REAL MADRID ÎN LUPTĂ CU SPECTATORII CLANDESTINI. Alarmați de faptul că stadionul se umple dar numărul biletelor vîndute... scade, conducătorii clubului **Real Madrid** au declanșat o energică acțiune pentru depistarea spectatorilor care intră fără bilete. Primele constatări au dus la identificarea unor bilete falsificate, altele au descoperit... deghizări în oameni de ordine sau chiar în polițiști sosiți, chipurile, pentru menținerea ordinei.

● UN ANTRENOR DIN R.D. GERMANĂ PE LÎNGĂ FEDERAȚIA FRANCEZĂ. Forul de specialitate din Paris a solicitat federației din R.D. Germană repartizarea unui antrenor, specialist în pregătirea fizică fotbalistică. Forul din Berlin și-a dat consimțămîntul și unul dintre cei mai competenți specialiști ai săi în materie urmează să lucreze, timp de doi ani, în cadrul federației din Paris pe planul pregătirii fizice la echipele reprezentative și la cele de club.

FINALA CAMPIONATULUI INTERNAȚIONAL FEROVIAR

Ediția 1972/73 a campionatului internațional feroviar (U.S.I.C.) se apropie de sfîrșit. Mai este de disputat doar ultimul act-finala (dublă). Cum se știe, recent a fost desemnată a doua finalistă : **Lokomotiv Moscova**, care — în confruntarea cu Rapid București — a realizat scorul general de 5—4 (2—3 la București și 3—1 la Moscova). Ca și în cupele europene din acest an, reprezentanta fotbalului feroviar din țara noastră a ratat calificarea acasă, obținînd victoria doar la un gol diferență, insuficient — cum s-a văzut — pentru a ajunge în finală.

Cealaltă finalistă era cunoscută încă din luna octombrie, cînd **Lokomotiv Sofia** (și nu Plovdiv) a dispus cu 3—1 de echipa poloneză Lech Poznan, după ce în primul joc, disputat în deplasare, reușise un rezultat de egalitate (1—1).

CAMPIONATE NAȚIONALE

BULGARIA

Lokomotiv Sofia — Etîr Tîrnovo 0—6 (!), Botev Vrața — Pirin Blagoevgrad 5—1, Trakia Plovdiv — Iantra 2—2, Cerno More Varna — Slavia Sofia 2—1, Akademik Sofia — Lokomotiv Plovdiv 2—2, Minior Pernik — J.S.K. Spartak 0—0.

1.	**LEVSKI SPARTAK SOFIA**	10 22— 6	20
2.	**T.S.K.A. Sofia**	10 18— 8	14
3.	**Lokomotiv Pleven**	11 15—13	13
4.	**Botev Vrața**	11 20—21	12
5.	**Etîr Tîrnovo**	11 17—10	11
6.	**Iantra Gabrovo**	11 12—13	11
7.	**Minior Pernik**	11 9—15	11
8.	**Pirin Blagoevgrad**	11 9—20	10
9.	**Slavia Sofia**	11 14—14	9
10.	**Trakia Plovdiv**	11 14—16	9
11—12.	**Akademik Sofia**	11 11—14	8
	J.S.K. Spartak Varna	11 15—18	9
13.	**Cerno More Varna**	11 15—19	9
14.	**Lokomotiv Sofia**	11 13—18	9
15.	**Beroe Stara Zagora**	10 25—17	8
16.	**Spartak Pleven**	10 11—15	8

IUGOSLAVIA

Olimpija Ljubljana — Hajduk Split 1—1, Partizan — Vojvodina Novi Sad 1—1, Proleter Zrenjanin — F.C. Bor 1—0, F.C. Zagreb — Borac Banja Luka 0—0, Sloboda Tuzla — O.F.K. Belgrad 0—0, Velez Mostar — Dinamo Zagreb 2—0, F.C. Sarajevo — Radnicki Niș 0—1, Celik Zenica — Steaua roșie Belgrad 3—0, Vardar Skoplje — Zeleznicear Sarajevo 2—0

1.	**RADNICKI NIȘ**	13 15:12	18
2.	**Celik Zenica**	13 14: 6	17
3.	**Hajduk Split**	13 23:12	16
4.	**Dinamo Zagreb**	13 18:12	16
5—6.	**Olimpija Ljubljana**	13 20:20	14
	O.F.K. Belgrad	13 14:14	14
7.	**Steaua roșie Belgrad**	13 24:18	13
8.	**Velez Mostar**	13 20:17	13
9.	**Partizan Belgrad**	13 12:12	13
10.	**Proleter Zrenjanin**	13 13:14	13
11.	**F.C. Bor**	13 17:23	13
12.	**Vardar Skoplje**	13 18:18	12
13.	**Borac Banja Luka**	13 16:16	11
14.	**Zeleznicear Sarajevo**	13 12:13	11
15.	**Sloboda Tuzla**	13 16:20	11
16.	**Sarajevo**	13 10:18	11
17.	**Vojvodina Novi Sad**	13 10:15	9
18.	**Zagreb**	13 10:22	9

CEHOSLOVACIA

Dukla Praga — Inter Bratislava 4—0, Slovan Bratislava — Sparta Praga 2—0, Slavia Praga — Zbrojovka Brno 1—1, Z.V.L. Zilina — V.S.S. Kosice 4—1, Tatran Prešov — A.C. Nitra 7—1, Skoda Pilsen — Banik Ostrava 2—0, S.K.L.O. Union Teplice — Bohemians Praga 2—0.

1.	**DUKLA PRAGA**	12 29:10	17
2.	**Slovan Bratislava**	12 24:15	16
3.	**Banik Ostrava**	12 17:16	16
4.	**Bohemians Praga**	12 26:17	13
5.	**Union Teplice**	12 20:14	12
6.	**Skoda Pilsen**	12 17:14	12
7.	**Tatran Presov**	12 22:19	12
8.	**Sparta Praga**	12 17:17	12
9.	**Spartak Trnava**	11 13:12	11
10.	**V.S.S. Kosice**	12 16:19	11
11.	**A.C. Nitra**	12 15:22	11
12.	**Lokomotiv Kosice**	11 18:20	10
13.	**Inter Bratislava**	12 18:22	10
14.	**Slavia Praga**	12 12:18	10
15.	**Zbrojovka Brno**	12 8:15	9
16.	**Z.V.L. Zilina**	12 14:21	8

UNGARIA

Vasas — Videoton 0—0, Raba Eto Gyor — Ferencvaros 1—1, Csepel — Honved 2—0, Egyetertes — Ujpesti Dozsa 1—1, Dorog — M.T.K. 0—2, Salgotarjan — Pecs 1—1, Tatabanya — Zalaegerszeg 2—1, Haladas — Szeged 2—0.

1.	**RABA ETO GYOR**	12 17:13	17
2.	**Honved Budapesta**	12 28:12	16
3.	**Ferencvaros Budapesta**	12 22:12	16
4.	**Ujpesti Dozsa Budap.**	12 20:20	16
5.	**Tatabanya**	12 19:14	16
6.	**Salgotarjan**	12 11:10	14
7.	**Pecs**	12 13:13	14
8.	**Csepel Budapesta**	12 19:17	13
9.	**Videoton**	12 15:17	12
10.	**M.T.K. Budapesta**	12 15:17	10
11.	**Haladas**	12 12:14	9
12.	**Vasas Budapesta**	12 11:16	9
13.	**Zalaegerszeg**	12 11:20	9
14.	**Szeged**	12 14:17	8
15.	**Egyetertes**	12 8:22	7
16.	**Dorog**	12 11:32	5

R. F. GERMANIA

Bayern München — Hamburger S.V. 4—1, Eintracht Frankfurt — Werder Bremen 2—1, Borussia Mönchengladbach — Kickers Offenbach 3—2, Fortuna Düsseldorf — Hannover 2—0, Schalke 04 — F.C. Köln 2—2.

1.	**EINTRACHT FRANKFURT**	15 33:24	22
2.	**Borussia Mönchengladbach**	15 38:25	21
3.	**Bayern München**	15 32:29	20
4.	**F.C. Kaiserslautern**	14 34:30	16
5.	**F.C. Köln**	15 25:27	16
6.	**Kickers Offenbach**	14 28:25	15
7.	**Fortuna Düsseldorf**	14 25:23	15
8.	**Hertha**	14 22:21	15
9.	**V.f.B. Stuttgart**	14 29:21	14
10.	**Werder Bremen**	15 20:24	14
11.	**Schalke 04**	15 23:23	13
12.	**Wuppertaler S.V.**	14 20:21	13
13.	**Rot-Weiss Essen**	14 25:30	13
14.	**V.f.L. Bochum**	13 14:17	13
15.	**Hamburger S.V.**	14 22:25	12
16.	**Fortuna Köln**	14 27:34	12
17.	**Hannover 96**	15 26:34	9
18.	**M.S.V. Duisburg**	14 16:27	6

AGENDA PRELIMINARIILOR C.M. '74

Partidele decisive din cadrul preliminariilor Campionatului mondial se înmulțesc, iar în zilele următoare vom cunoaște pe cîteva dintre noile pretendente la Cupa lumii.

● ZONA ASIA — OCEANIA. Partida retur **Coreea de Sud — Australia**, disputată recent la Seul, s-a încheiat tot la egalitate : 2—2 (reamintim că la Sydney, întîlnirea a luat sfîrșit cu un scor alb). Deci, statu-quo ! F.I.F.A. a stabilit ca cele două finaliste ale zonei să dispute un al treilea joc, la Hong Kong.

● ZONA AFRICA. La 18 noiembrie, la Kinshasa, partida **Zair — Zambia**, din cadrul turneului final al zonei. Clasamentul actual se prezintă astfel :

1.	Zambia	2 1 0 1	4—2 2
2.	Zair	1 1 0 0	2—0 2
3.	Maroc	1 0 0 1	0—4 0

● ZONA EUROPA, **grupa I.** Întrucît după confruntarea dintre **Malta** și **Suedia** (1—2), disputată la 21 noiembrie în localitatea La Valetta, reprezentativele Austriei și Suediei se află la egalitate de puncte și golaveraj, se va mai disputa un al treilea joc, decisiv, la Düsseldorf. Iată clasamentul :

1—2.	Austria	6 3 2 1	14— 7 8
	Suedia	6 3 2 1	15— 8 8
3.	Ungaria	6 2 4 0	12— 7 8
4.	Malta	6 0 0 6	1—20 0

Grupa a II-a. Meci de clasament, fără nici o importanță pentru prezența la turneul final al C.M., (Italia fiind de pe acum calificată), la 18 noiembrie, la Istanbul : **Turcia — Elveția.**

Grupa a III-a. Ultima întîlnire este și decisivă : **Olanda — Belgia**, la 18 noiembrie, la Amsterdam. Clasamentul :

1.	Olanda	5 4 1 0	24— 2 9
2.	Belgia	5 4 1 0	12— 0 9
3.	Norvegia	6 2 0 4	9—16 4
4.	Islanda	6 0 0 6	2—29 0

Grupa a IV-a. Bulgaria, este ca și calificată, deși Portugalia mai are șanse teoretice. Iată programul ultimelor două întîlniri : **Portugalia — Irlanda de Nord** (Lisabona, 14 noiembrie) și **Bulgaria — Cipru** (Sofia, 18 noiembrie). Clasamentul :

1.	Bulgaria	5 3 2 0	11— 3 8
2.	Portugalia	5 2 2 1	9— 5 6
3.	Irlanda de Nord	5 1 2 2	4— 5 4
4.	Cipru	5 1 0 4	1—12 2

ÎN TURNEUL DE JUNIORI DIN MONACO

AZI, ROMÂNIA-SUEDIA

MONTE CARLO, 14 (prin telefon). *Începînd de miercuri, pe micuțul dar foarte cochetul stadion din Monte Carlo (n.r. vi-l prezentăm în cliseul alăturat) se vor juca primele partide ale turneului internațional rezervat unor echipe reprezentative de juniori. La start se aliniază, în acest an, opt formații, cele mai multe dintre ele fiind ambasadoarele unora dintre cele mai puternice soccere europene. Este vorba de* Italia, Iugoslavia, Belgia, Suedia, Franța. *Cu trei dintre aceste echipe, selecționata noastră va trebui să joace în grupa întîi. Este vorba de* Suedia, Iugoslavia și Belgia *(14, 16 și 17 noiembrie). După cum se vede, o grupă foarte puternică, dintre componentele căreia se va desprinde, probabil, cîștigătoarea competiției. Dar, să nu anticipăm prea mult, mai ales că meciurile se anunță deosebit de echilibrate, deschise oricărui rezultat.*

Lotul juniorilor români (Moraru, Ioniță, Cotigă, Agiu, Corneliu, Elisei, Filler, Hurloi, Balaci, Solomon, Gruia, Roșu, Dragnea, Cîmpeanu, Grosu și Vrînceanu), *care a plecat, din București, marți dimineața și a călătorit pe ruta Otopeni—Roma —Nisa, a ajuns în Monaco la ora amiezii. Delegația noastră, întîmpinată aici cu mare căldură, a fost cazată la „Hotel Splendid".*

Mîine (azi n.n.) echipa de juniori a României, în care apare pentru prima dată, în această toamnă, craioveanul Balaci, *unul dintre evidențiații — din ultimele meciuri — liderului Diviziei A, va debuta în turneu primind replica unui adversar prestigios — Suedia — în fața căruia sperăm să joace bine și să obțină un rezultat favorabil.*

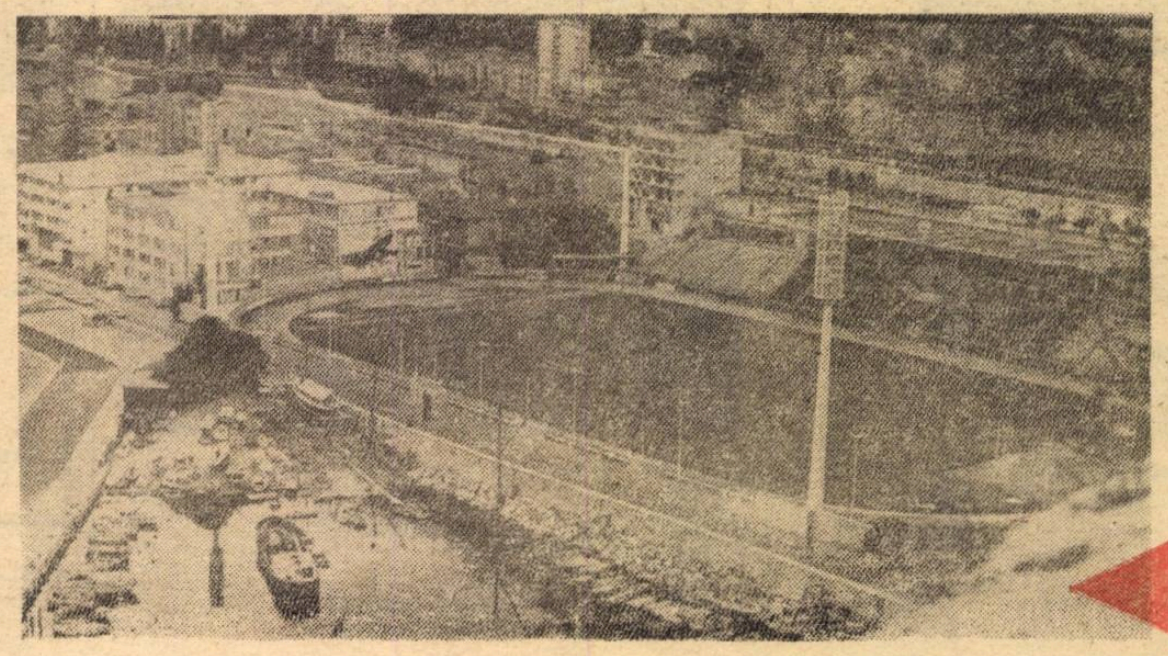

Vedere generală a stadionului din Monte Carlo, pe care se vor juca meciurile turneului.

Redacția și administrația : str. Vasile Conta nr. 16, București. Tiparul : I. P. Informația, str. Brezoianu nr. 23—25, București.

PROLETARI DIN TOATE ȚĂRILE, UNIȚI-VĂ!

FOTBAL

REVISTĂ SĂPTĂMÎNALĂ
ANUL VIII
391
MIERCURI
21 NOIEMBRIE 1973
12 PAGINI
2 LEI

BUCUREȘTI. Minutul 89 al partidei Steaua — C.F.R. Cluj, minutul golului formației militare. Sătmăreanu, care s-a înălțat perfect, a expediat balonul cu capul, exact în „colțul lung", în ciuda marcajului făcut de Sorin Bretan și Vișan, a căror săritură s-a dovedit în contratimp cu traiectoria mingii. „Buchetul" golului este înconjurat de Lupu (nr. 2), Sameș și Dragomir (nr. 3). Foto : Dragoș NEAGU

Nu se împrumută acasă.

UNIVERSITATEA CRAIOVA SE ÎNDREAPTĂ CU SIGURANȚĂ SPRE TITLUL DE LIDER DE TOAMNĂ

ETAPA A 14-a A ADUS O NOUĂ DETAȘARE A FRUNTAȘEI CLASAMENTULUI, AFLATĂ ACUM LA 5 PUNCTE DE PRINCIPALA SA URMĂRITOARE, F.C. CONSTANȚA

REPORTERII NOȘTRI RELEVĂ ASPECTE POZITIVE ȘI NEGATIVE DIN ETAPA DE DUMINICĂ

O ANCHETĂ DE ACTUALITATE, DETERMINATĂ DE NOUA REGLEMENTARE ASUPRA „CARTONAȘELOR GALBENE"

LA INTERVIUL SĂPTĂMÎNII

ANTRENORUL Nicolae GORGORIN

RĂSPUNSURI LA DISCUȚIA ORGANIZATĂ DE REDACȚIE

„JUNIORII – LA ORDINEA ZILEI"

INTERVIUL SĂPTĂMÎNII

„FOTBALUL NU SE POATE BAZA DOAR PE MIUȚĂ“

NICOLAE GORGORIN

NICOLAE GORGORIN, unul din antrenorii centrului de juniori Progresul, este un nume vechi în fotbalul românesc. Fotbalist de valoare, din vechea gardă a Juventusului, **Gorgorin** s-a consacrat ulterior muncii cu juniorii, căreia i-a dăruit ultimii 25 de ani din activitatea sa. El a condus în repetate rînduri echipa națională de juniori, timp de 17 ani, a participat la organizarea a 20 de tabere de juniori și a fost prezent, în tot acest timp, în nenumărate acțiuni legate de munca cu juniorii.

Nicolae Gorgorin lucrează astăzi în cadrul unui centru de juniori care a făcut destul de mult, în ultimii ani, pentru tinerele noastre promoții de fotbaliști. Se spune, de altfel, că centrul de juniori Progresul are o valoare de excepție, care, dacă ar deveni regulă, ar rezolva una din problemele-cheie ale fotbalului nostru. Dar, să-i dăm cuvîntul lui **Nicolae Gorgorin**, printr-o întrebare „la alegere“.

— Ce este esențial în această muncă cu juniorii?

— Sînt multe lucruri esențiale care ne lipsesc, din păcate, dar cred că cel mai important este să vorbim puțin despre această categorie specială care se numește **antrenorul de juniori.** Pentru munca aceasta, cred eu, e nevoie de foarte multă pasiune. Dacă nu ai această pasiune, faci mult rău fotbalului.

— Este vorba de o pasiune specială?

— Este vorba de faptul că un antrenor de juniori e un altfel de antrenor. Sigur că e o mare bucurie să-ți vezi echipa cîștigînd, dar parcă e mai mare bucuria cînd ai descoperit un copil de talent, după ce ai cutreierat zile și nopți comunele din toate regiunile țării și după ce ochiul ți-a spus că puștiul spre care ți-ai îndreptat atenția e mai bun decît ceilalți două sute de pe islaz. În categoria aceasta, a pasionaților pentru copii, există cîțiva antrenori. Dacă mă uit la mine în curte, îl găsesc pe **Kluge**, îl găsesc pe mai tînărul **Cosma**, îi găsesc și pe ceilalți. Dacă mă uit în trecut mă gîndesc la prietenul meu **Traian Ionescu**, care a știut și el să-și rupă hainele prin trenuri în căutarea puștiului mai răsărit din alți două sute. Dacă n-ar fi fost **Traian Ionescu** să dea buzna în casa lui **Dumitrache**, și să ia copilul la fotbalul mare, poate că **Dumitrache** ar fi rămas și astăzi undeva jos. Dacă n-ar fi fost și alții, care să găsească o bucurie în drumurile la Popești Leordeni sau la Slobozia, în căutarea lui Cucu, Ciucu și Haiducu, fotbalului nostru i-ar fi fost și mai greu.

— Cum îți explici lipsa de pasiune?

— Cu pasiunea te naști. Dacă n-o ai, e greu s-o capeți. Și totuși, pasiunea se poate stimula printr-o mai mare cinstire a muncii antrenorilor de juniori. La noi, din păcate, antrenorii de juniori sînt în coada cozilor. Dacă muncești trei — patru ani cu un jucător, și-l urci în Divizia A, sal'tare taică... Antrenorul care-l capătă intră într-un alt regim de stimulare. În schimb, **tu** nu mai ai nimic. E adevărat, avem cîțiva antrenori care se gîndesc mai puțin la stimulentele materiale, ei avînd bucuria muncii împlinite. Alții, însă, au nevoie de un stimulent, pentru că meseria asta trebuie să trăiască. Și dacă n-o ajuți să trăiască moare sau se tîrăște.

— Se vorbește în ultima vreme despre o criză în selecția juniorilor, sau și mai bine zis, a copiilor.

— E adevărat. În ultima vreme, mai ales, se constată că fotbaliștii noștri sînt cam firavi pentru jocul de fotbal. Trebuie să recunosc că noi, antrenorii, cînd selecționăm un copil, ne uităm mai mult la îndemînarea lui și nu ne gîndim aproape deloc la constituția fizică a copilului. Aici e o hibă mare, nici vorbă. Bineînțeles că nu trebuie să cădem în extrema cealaltă și să alegem niște jucători cît teracota, care nu au nici o coordonare, dar e foarte bine ca juniorul îndemînatic să corespundă și din punct de vedere fizic. Îmi aduc aminte, cu mulți ani în urmă, Tănăsică de la Voința și Iosif Lupu de la Colentina mi-au adus doi copii, acolo la C.P.C.S. Copiii se numeau **Ștefan** și **Neacșu**, și erau tare neîndemînatici. Antrenorii lor mi-au spus: „Ia-i bre, și dumneata, nea Gore. Nu e mare lucru de capul lor, dar poate că te ajută“. Acești doi copii, care nu aveau calități de îndemînare, dar care stăteau bine pe picioare, au ajuns, în cele din urmă, doi buni jucători de A. Și astfel, Ștefan al meu, pe care l-am primit în vederea unor munci auxiliare, a ajuns să joace cu Real Madrid, iar Neacșu a jucat ani în șir în prima divizie.

— Ce vrei să spui prin asta?

— Vreau să spun prin asta că e bine să cauți un băiat solid, care să-ți lase niște speranțe în îmbunătățirea îndemînării. Și e la fel de bine să renunți din capul locului la un titirez care le știe pe toate, dar care nu poate să rămînă decît cu astea, și cu încă nimic în plus.

— Ce te mai doare, nea Gore?

— Mă doare faptul că nu prea sînt condiții bune în activitatea asta cu juniorii. Terenurile pentru juniori sînt tare neglijate. La Progresul ne ajutăm cu micro-terenurile. Dar dacă te uiți la Rapid, le plîngi de milă. N-au pur și simplu unde să pună grupele de juniori. Apoi mai e vorba despre calitatea mingilor. Indiferent de îndemînarea pe care o au copiii noștri, această îndemînare trebuie lucrată pe o minge ca lumea, nu pe mingi care se depărtează de la rotund încă dintr-a treia zi de antrenament. În afară de asta, mai e și problema echipamentului pentru că fotbalul e o chestiune de plăcere, și dacă n-ai această plăcere, te lași de el.

— Cum lucrați la Progresul?

— La noi e foarte sever. **Kluge**, șeful centrului, nu admite nici un rabat. Noi știm că pentru fotbal e nevoie de un număr de ceasuri. Cele patru antrenamente săptămînale, plus jocul duminical, trebuie să adune un număr de ceasuri, fără de care nu se poate. La noi, la Progresul, copilul sau juniorul care, dintr-un motiv sau altul, lipsește la un antrenament, două, și nu adună ceasurile pe care le considerăm obligatorii, este exclus din centru. Și asta fără nici o discuție. Poți să fii oricît de talentat, dacă nu înțelegi să acorzi timpul necesar fotbalului. „Îmi pare rău dar n-am ce face“.

— Și ce te mai doare, nea Gore?

— Mă doare că centrul ăsta al nostru de juniori, de la Progresul, n-apucă și el o echipă din care să se vadă mai bine munca noastră. Te doare inima cînd vezi că jucători ca **Boldeanu, Dumitriu IV, Dudu Georgescu, Năstase, Bartales** și mulți alții refac alte echipe, în timp ce Progresul n-are cum să-i țină. În ultimul timp, Progresul a dat drumul la destui juniori văzînd că nu poate să-și închege o echipă. Vă asigur eu că de **Marian Eparu** și de **Vasile Nignea**, care au ajuns la Dinamo, o să se audă mult. Și o să se audă de **Dragnea** și **Dragu**, care umblă pe la „naționala“ de juniori, și de **Libra**, care e pe la Satu Mare, și de **Bora** sau **Filipescu**, care fac tușa nu mai știu unde, pentru că Progresul n-a avut cum să-i țină, deși a crescut mai mult decît multe alte cluburi.

— Îmi spunea un antrenor dintr-o țară vecină că la ei juniorii au un campionat național în lege, exact ca echipele din Divizia A

— E nevoie de jocuri multe. E nevoie ca juniorul să simtă că-l doare sau că-l frige cînd joacă. Dacă joacă în fața unei arene pustii, progresul e mai greu.

— Cum e cu echipele de tineret-rezerve?

— Ar fi ele bune, dar parcă viața te îndeamnă să mergi mai mult cu juniorii. La echipele de tineret-rezerve, rezervele nu prea joacă sau... joacă în silă, iar tineretul se molipsește. Ca să fiu sincer, parcă ar fi nevoie de mai multă atenție la nivelul juniorilor. La urma urmei **cine e bun, e bun încă de la 19 ani.** Dacă o tot amînăm cu speranțele, pierdem vremea. Și dacă cumva, în această selecție aspră la vîrsta junioratului, se mai greșește cu cîte vreunul, atunci — cel nedreptățit, dacă are ceva de spus, găsește el o portiță prin care să revină în frunte. N-ai ce-i face. Așa e în viață, așa trebuie să fie și în fotbal. Dacă te pui cu cocoloșitul, nu faci bine.

— Crezi că se muncește bine cu juniorii din punctul de vedere al instruirii?

— Nu pot să generalizez. Dar se fac și greșeli. Cele mai multe vin tot de la selecție. Alegînd copii doar talentați, cu multă îndemînare, antrenorul nu trebuie să muncească prea mult. El contează pe îndemînarea copilului și se ocupă mult mai puțin de fortificarea lui fizică, deși acest capitol nu e mai puțin important decît îndemînarea. Acest criteriu de selecție care merge, în primul rînd, pe mîna îndemînării, are urmări și în structura lecției de antrenament. De foarte multe ori, și mai ales cînd antrenorul de copii sau juniori e un om lipsit de pasiune, fiind dispus doar să-și acopere formal orele de lucru, lecția de antrenament este o simplă miuță în care copiii se driblează unii pe alții, născocesc tot felul de șmecherii destul de ieftine și care nu mai sînt bune la nimic atunci cînd ajung mari, în fața unor apărări care nu-i iartă. Da... Trebuie să recunosc, în munca cu copiii și cu juniorii totul se reduce de foarte multe ori la o simplă miuță, în care minutele curg fără prea mult folos. Dar fotbalul nu se mai poate baza doar pe miuță. Asta este o realitate pe care nu o poate contesta nimeni.

— Ce-i de făcut?

— Cred că răspunsul e în tot ce am spus pînă acum.

Ioan CHIRILA

CU CITITORII ● DIALOG

FELICITĂRI PENTRU ÎNDRĂZNEȚI. „Sînt un vechi „microb“ al fotbalului — ni se... recomandă Vasile Predescu, din **Brad (Hunedoara)** — dar, pînă la cei 53 de ani, cîți număr (**mulți înainte, stimate tov. Predescu !**), n-am văzut încă o echipă de club românească să joace așa bine, să lupte cu atîta ardoare, ca Dinamo, în meciul retur cu Atletico, la Madrid. A fost o lecție de fotbal, o demonstrație de cum trebuie, de cum ar trebui de fapt, de acum încolo, să joace toate echipele noastre în competițiile internaționale, indiferent de faima adversarului. De ce n-a cîștigat, totuși, Dinamo această partidă? Pentru că, zic eu, doi dintre cei mai buni jucători ai săi, Dinu și Nunweiller, au fost foarte departe de ceea ce erau cu puțin timp în urmă. Nunweiller a obosit după atîtea mari eforturi făcute în ultimii 4—5 ani. Iar Dinu, ca mijlocaș, greșește prea multe pase, încît contribuția sa în fazele de atac este minoră. Cu Nunweiller și Dinu mai aproape de valoarea pe care o au, Dinamo ar fi putut învinge pe Atletico Madrid. Oricum, pentru ambiția cu care au jucat, campionii noștri merită sincere felicitări...“.

— Într-adevăr, Dinamo a jucat excelent la Madrid. Cheran, Deleanu, Dudu Georgescu, Dumitrache, Moldovan, Lucescu **au fost cei mai buni jucători dinamoviști, lăsînd o foarte bună impresie publicului madrilen. Înfrîngerea de pe teren propriu a cîntărit însă foarte greu în balanța calificării. Dar, dincolo de bilanțul general al celor două meciuri, confruntarea de la Madrid ne-a arătat încă o dată: 1. cît de inconstante sînt echipele noastre de club; 2. că putem totuși, mai mult, atunci cînd... îndrăznim mai mult.**

TOT DESPRE „11 METRI“. Penalty-ul, cea mai grea pedeapsă dictată de arbitru împotriva unei echipe, în timpul jocului, continuă să fie subiect de discuții contradictorii în marea masă a celor ce iubesc fotbalul. Despre o astfel de controversă ne scrie cititorul Ferenc Szasz **din Tulgheș-Harghita.** „1. Dacă jucătorul care se apropie de balon, pentru a executa penalty-ul, are voie să se oprească brusc și să lovească mingea după ce portarul a plonjat într-o parte? 2. Dacă lovitura de la 11 m poate fi executată de doi jucători: unul să paseze ușor înainte, iar celălalt să vină din afara careului și să șuteze la poartă? N-aș fi îndrăznit să vă scriu, dar discuția aceasta despre lovitura de pedeapsă a început să mă enerveze. Așa că numai un răspuns, negru pe alb, poate lămuri lucrurile“.

— NU și DA. Acestea sînt răspunsurile dictate de regulamentul de joc. Executantul **penalty-ului are voie doar să fenteze din mișcare pentru a-l deruta pe portar. A doua „variantă“ pusă în discuție este, însă, permisă. Numai că riscul ratării este mult mai mare, și, din această cauză, jucătorii o evită preferînd lovitura directă. Care și ea, de multe ori, nu-și prea atinge ținta.**

ȘAPTE AFARĂ, ȘASE ACASĂ! Constantin Sutiman **cunoaște foarte bine „povestea fotbalistică“ a actualului golgeter al Universității,** Bălan, **cu care, spune el „s-au petrecut lucruri curioase. La un moment dat a vrut să se lase de fotbal, antrenorul Cernăianu spunîndu-i să se apuce să facă alteeva. Cu un an în urmă, cînd nu mai apărea în echipă, antrenorul N. Dumitrescu l-a solicitat pentru U.T.A., dorind să-l transfere pentru postul de fundaș central, în locul lui Lereter! Iată însă că, încet-încet, Bălan a fost introdus în teren, zece-cinsprezece minute și a marcat goluri de aur. Numai marcînd a reușit să se titularizeze. Și astăzi a devenit golgeter. Bălan are ceva din stofa lui Müller. Adică are** simțul porții foarte dezvoltat. Ceea ce mi se pare semnificativ la el, e că joacă mai bine în deplasare, unde în acest campionat a marcat ȘAPTE, nu șase goluri, cum a apărut în clasamentul golgeterilor publicat de revista „FOTBAL“. Adică: un gol la Timișoara, unul cu Rapid, două la Arad, unul la Tg. Mureș și două la Bacău. În total șapte. Plus șase acasă, fac 13...“.

— Foarte adevărat. Vom face cuvenita rectificare. Sperăm însă că atacantul craiovean va face abstracție de această mică inadvertență și își va... continua ascensiunea spre titlul de golgeter.

SFĂTUITORI, PSEUDOSPECIALIȘTI... „Frecventez toate meciurile susținute, pe teren propriu, de C.F.R. Sighișoara — ne scrie Ioan Roth. Antrenorul echipei noastre, a sighișorenilor, este prof. Vasile Damian care se ocupă competent de formație, aflată în lupta directă pentru promovare. Cu atît mai surprinzător mi se pare mie, ca simplu spectator, atitudinea vicepreședintelui asociației, un oarecare tovarăș Sîrbu, care tot timpul se amestecă în treburile antrenorului, solicitînd schimbarea jucătorilor, strigînd și gesticulînd de pe marginea terenului în timpul meciurilor. Și antrenorul o proceda la fel cu... treburile tov. vicepreședinte?“.

— Invers nu se prea întîmplă. Sfătuitori și pseudospecialiști în problemele fotbalului se află însă pe toate drumurile. De ce n-ar fi unul și la Sighișoara! Bineînțeles, dacă lucrurile se prezintă așa cum ni le-ați relatat.

● PE SCURT ●

Alexandru Boticaș **(Tușnad — Satu Mare): Oricît am încerca să le... înghesuim, la „radiografia“ etapei nu mai încap și formațiile de tineret-rezerve;** Chiraș Vianor **(Mănești — Suceava): 1. Lui Nicolae Dobrin îi puteți scrie pe adresa clubului F. C. Argeș, str. Horia, Closca și Crișan nr. 15, Pitești. 2. Adresați-vă unei echipe de prin apropiere;** Günther Lanz **din Republica Democrată Germană (291 Perleberg, Berliner Strasse, Bahnwarterhaus) dorește să facă schimb de insigne cu cei interesați;** Sever Vatuiu **(Drobeta Tr. Severin): Vinovat este numai corespondentul nostru din Mediaș, care a transmis greșit numele autorilor golurilor Metalului în partida cu Gaz metan.**

MĂSURI IMPORTANTE PENTRU ÎNTREAGA ECONOMIE A ȚĂRII

Cu o săptămînă în urmă, a fost dată publicității Hotărîrea Comitetului Executiv al C.C. al P.C.R. în legătură cu dezvoltarea energeticii și măsurile de economisire a combustibililor și energiei electrice, important document de partid prin care se asigură folosirea mai rațională a resurselor existente în acest domeniu, creșterea rezervelor care să conducă la realizarea ritmului accelerat de dezvoltare a economiei naționale și, pe această cale, la ridicarea nivelului de trai, material și spiritual al poporului nostru. „**Problema consumului de combustibil și energie** — sublinia, cîteva zile mai tîrziu, tovarășul NICOLAE CEAUȘESCU, în cuvîntarea rostită cu prilejul consfătuirii cu primii secretari și secretarii pentru problemele organizatorice ai comitetelor județene de partid și ai municipiului București — **este strîns legată de întreaga dezvoltare a economiei noastre**". În concordanță deplină cu această importanță, în lumina sarcinilor stabilite prin Hotărîrea Comitetului Executiv al C.C. al P.C.R., Consiliul de Stat a dezbătut și aprobat Decretul cu privire la măsurile de dezvoltare a bazei energetice și de folosire mai judicioasă a combustibililor și energiei. Se reglementează astfel, pe fundamentul a multiple rațiuni economice, sociale și edilitare, întreaga activitate de asigurare pe o perioadă mai îndelungată a resurselor de energie primară, gospodărirea și utilizarea rațională și cu eficiență ridicată a acestora, pentru eliminarea și pierderea de resurse energetice, sub orice formă.

Dovedind înaltă conștiință patriotică și cetățenească, oamenii muncii din întreaga țară, exprimîndu-și deplina adeziune față de măsurile stabilite de conducerea partidului și statului nostru, socotesc această acțiune drept absolut necesară, în interesul economiei naționale, al nostru, al tuturor, o acțiune la care — tocmai de aceea — fiecare dintre noi are datoria să participe activ, cu răspundere și pricepere.

Justețea măsurilor adoptate este pretutindeni în fiecare din aceste zile, evidențiată și de puterea și valoarea faptelor, a nenumăratelor exemple de aplicare întocmai a prevederilor Decretului, de preocupări atente, de grijă deosebită și inițiative pentru a pune stavilă risipei sub orice formă, pentru a gospodări — în toate domeniile — cît mai rațional energia electrică și combustibilul, componente de bază ale avuției naționale. Deși au trecut numai cîteva zile de la elaborarea acestor măsuri de mare însemnătate pentru întreaga economie a țării, se constată că, într-adevăr, pot fi lesne obținute importante economii de combustibil și energie electrică și că pentru aceasta nu este necesar decît să închidem total robinetele risipei.

Încadrați în colectivele de muncă din întreprinderi, uzine, șantiere, de pe ogoare, elevi sau studenți — sportivii țării își alătură, cu responsabilitate și conștiință cetățenească, gîndurile și faptele celor ale întregului popor, îndeplinindu-și îndatoririle ce le revin prin măsurile stabilite de conducerea partidului și statului nostru.

Indicațiile și hotărîrile partidului și statului în acest important domeniu al economiei naționale sînt urmate de măsuri practice, eficiente și în toate unitățile mișcării de educație fizică și sport, în aparatul central, în federații, cluburi și asociații etc.

Sînt căutate, peste tot, căile de realizare a unor economii, pe măsura cerințelor actuale, în folosirea combustibililor și a energiei și iată — din relatările primite la redacție — aflăm că și în mișcarea sportivă a fost declanșată o susținută acțiune de folosire mai rațională a iluminatului în sediile diferitelor unități, la stadioane și în săli, de economisire a combustibililor prin eliminarea deplasărilor inutile cu mijloace de transport auto, prin revizuirea calendarului competițional la unele sporturi a căror activitate cere un permanent consum de combustibil.

Îndeplinindu-și aceste îndatoriri cetățenești de răspundere, sportivii, antrenorii, întregul activ al mișcării de educație fizică și sport înțeleg că astfel își aduc contribuția la rezolvarea unor probleme de interes național, la realizarea amplului program de dezvoltare social-economică a țării, elaborat și condus de partid.

AGENDA POLITICĂ A SĂPTĂMÎNII

DE LA O SĂPTĂMÎNĂ LA ALTA

● UNIVERSITATEA CRAIOVA, SPRE ȘEFIA AUTORITARĂ A CLASAMENTULUI DE TOAMNĂ ● EFECTELE NOILOR REGLEMENTĂRI ÎN MATERIA „CARTONAȘELOR GALBENE" ● DE LA EGAL, ÎN CURSA PENTRU CUPA ROMÂNIEI ● CE VA APĂREA NOU, ÎN VIAȚA ECHIPEI NAȚIONALE? DEOCAMDATĂ, SE PROFILEAZĂ O ÎMPROSPĂTARE A LOTULUI

Mai întîi, cîteva scurte considerații asupra etapei de duminică a Diviziei A, ale cărei rezultate au avut darul de a răspunde uneia din primele întrebări ale campionatului: **Universitatea Craiova**, distanțîndu-se la cinci puncte de F. C. Constanța, **va fi, mai mult ca sigur, lider de toamnă**. Este adevărat, programul pe care-l au în continuare liderii actuali (două deplasări — la Pitești și la București, pentru jocul cu Steaua — și un joc pe teren propriu, cu Petrolul) este mai dificil decît cel al echipei din Constanța (acasă cu A.S.A. și cu Rapid, în deplasare cu Universitatea Cluj), dar forma bună a craiovenilor ne îndreptățește să credem că, pentru ei, pierderea acestui considerabil avans de puncte, susținut și de un excelent golaveraj, este practic imposibilă. Mai mult chiar, înclinăm să credem că dacă Universitatea Craiova nu-și va putea menține integral diferența de 5 puncte pînă în seara lui 9 decembrie, ea **va termina, totuși, turul competiției destul de confortabil detașată, probabil la o diferență de puncte mai mare decît toți liderii de toamnă din ultimele ediții ale campionatului.** Mai ales că jocurile acestui sezon au confirmat ceea ce se întrevedea încă din ediția anterioară a întrecerii, **o anumită „predilecție", o certă abilitate a elevilor lui Cernăianu în întîlnirile pe teren străin**, ceea ce ne face ca, în meciurile cu F. C. Argeș și Steaua, în care vor beneficia și de efectivul complet, să-i vedem intrînd pe teren cu șanse de punct sau... puncte!

Un avans de 3—5 puncte ale echipei din Craiova ar însemna pentru ea (mai ales în condițiile a 9 meciuri acasă și 8 în deplasare, în retur) **o serioasă opțiune asupra titlului, luată încă de la jumătatea întrecerii.** Calculul șanselor finale acționează și mai insistent în favoarea actualului lider dacă îl raportăm nu la F. C. Constanța ci la doi „aspiranți tradiționali" la titlu, Steaua și Dinamo, care — probabil — vor încheia prima jumătate a competiției la o diferență de puncte, față de „U" Craiova și mai mare decît cea pe care ar avea-o de surmontat în primăvară constănțenii.

Dacă nivelul tehnic al jocurilor a fost, pe ansamblul etapei, departe de cerințe, partidele din această duminică ne-au oferit, totuși, **o oarecare satisfacție: aceea a desfășurării lor într-un climat de sportivitate mai aproape de cel dorit.** Nu vom spune vorbe mari, punînd această transformare pe seama unei subite înțelegeri de către jucători a imperativelor „fair-play"-ului sau pe seama unei bruște creșteri a eficienței muncii educative din cluburi, ci vom fi realiști, raportînd **scăderea actelor nesportive și a duritățiior de pe teren doar la noile reglementări în legătură cu cartonașele galbene**, măsurile F.R.F. în materie ducînd la o masivă scădere a avertizărilor de acest gen.

În cele 3 etape dinaintea introducerii noii reguli, s-au dat 26, 27 și 25 de cartonașe galbene! În prima etapă după anunțarea „revalorificării" cartonașelor, numărul acestora a scăzut la 10, pentru ca duminică să scadă la numai 7. **Transformare sensibilă, dar pe care noi nu o vom absolutiza pentru că această cifră — cea mai mică de pînă acum în actualul campionat — nu este pe de-a-ntregul obiectivă, în spatele său ascunzîndu-se și o oarecare reținere a arbitrilor în a mai scoate cartonașul**, reținere pornită, desigur, din dorința de a nu grăbi un... deznodămînt neplăcut pentru jucători și echipe.

Acest fenomen trebuie bine analizat de Colegiul de arbitri. Conducătorii de jocuri trebuie să primească **instrucțiuni foarte exacte în materie, să se pună de acord asupra criteriului cu care vor opera**, pentru a se evita atît excesele de autoritate sau de bun plac cît și cele de îndulgență sau de... spirit samaritean.

O serie de interlocutori ai noștri la ancheta pe această temă, pe care o publicăm în pagina a 7-a, se referă la acest aspect. Și pe bună dreptate, pentru că **inegalitățile de apreciere, lipsa unei concepții bine conturate asupra infracțiunilor sancționate prin cartonașul galben ar putea duce la diferențe de tratament, la compromiterea, în ultimă instanță, a însăși sensului acțiunii.** Prin urmare, nici ploaie de cartonașe galbene, nici zgîrcenie și teamă!

Un moment interesant, azi, în mica istorie a competiției „Cupa României". În urma unor numeroase critici, privind calificarea pe criterii de vîrstă, pe diferențe de categorii, pe baza deplasării sau terenului propriu, în urma altor critici în legătură cu tragerile la sorți, preferențiale pentru divizionarele A (cărora li se acordau inițial adversari din categoriile mai mici), iată că **în acest an, pentru prima oară, toate echipele calificate în „șaisprezecimi" au fost puse pe picior de egalitate și în fața sorților, și în fața programării** (s-a aplicat formula terenului neutru), **și în fața principiilor de calificare.** Nu este cazul să intrăm în detalii, reținem amănuntul esențial că, în caz de meci nul, departajarea nu se mai face pe **criterii administrative de nici un fel ci pe un temei sportiv, de joc**, acela al loviturilor de la 11 metri.

Noile măsuri satisfac, desigur, **cerințele de echitate, de primat al valorii sportive.** Singurul aspect sub care s-ar putea ivi discuții (dar, rămîne ca aiei practica să-și spună cuvîntul...) ar fi cel propagandistic, în sensul că jucîndu-se **pe terenuri neutre și în cursul săptămînii** nu este exclus ca multe meciuri să înregistreze **deficit de public.** Mai ales acelea între echipele de Diviziile B și C. sau programate în orașe „saturate" de fotbal. Repetăm, facem o simplă supoziție, pe care jocurile de azi o pot confirma sau infirma. Problema ridicată este însă adiacentă, dezavantajele de natura amintită fiind incomparabile cu cele, de structură a însăși competiției, existente în cazul vechiului regulament al „șaisprezecimilor" care ar fi calificat, de exemplu, pe „U" Cluj dacă ar fi terminat azi la egalitate cu... Stăruința la Aleșd sau pe Jiul dacă „reușea" un meci nul cu Partizanul, din campionatul județean Bacău.

Sezonul internațional al echipei reprezentative s-a terminat așa cum s-a terminat; **este acum momentul aprecierilor, al măsurilor judicioase.** Deocamdată, ceea ce se știe exact în legătură cu reprezentativa anului viitor este că ea **nu va duce lipsă de meciuri amicale**, cei puțin pentru sezonul de primăvară. În martie vom juca cu Franța la Paris, în aprilie cu Brazilia în Rio de Janeiro, pentru luna mai se duc tratative cu federațiile din Olanda, R.F.G., Bulgaria, Polonia pentru un meci la București iar în iunie este programat un joc la Bratislava cu națională Cehoslovaciei. După cum se știe însă, este **posibil ca în ultima parte a anului viitor să fie programate și jocuri oficiale în campionatul european, cu unul sau altul din adversarii din grupa în care vom fi repartizați în urma tragerii la sorți de la 16 ianuarie 1974.**

Cum va arăta viitorul lot reprezentativ, care va fi ideea de joc? Iată aspecte încă neclare, în legătură cu care așteptăm — de ce nu? încă de pe acum — primele lămuriri din partea responsabililor echipei naționale. În ori ce caz, luna decembrie, în care sînt prevăzute o serie de acțiuni ale F.R.F., va trebui să reprezinte **un punct de plecare ferm, nou calitativ, și în privința politicii echipei naționale.** Deocamdată, ceea ce se știe este că antrenorul Valentin Stănescu intenționează să procedeze **la o sensibilă întinerire a lotului** și că, în acest sens, va convoca la București, pentru 28 noiembrie, **o serie de tineri jucători, apți de a fi introduși în grupul selecționabililor, atît din Divizia A cît și din cea secundă. Ei vor lua parte la un prim trial, dar precizăm că cei ce se vor impune și vor fi reținuți nu vor constitui ei singuri lotul ci vor fi integrați într-un lot lărgit, din care nu vor lipsi numele consacrate, bine cunoscute.**

Oricum, împrospătarea nu poate fi decît salutată...

Radu URZICEANU

AZI, 16-IMILE DE FINALĂ ALE „CUPEI ROMÂNIEI"

Programul meciurilor ce se vor desfășura astăzi în „Cupa României" este mult mai interesant decît în anii trecuți cînd tragerea la sorți era „dirijată". Ce ziceți, de pildă, de meciul **Rapid București — Chimia Rm. Vilcea**, adică cel dintre fosta și actuala deținătoare a trofeului? Este, desigur, una dintre cele mai interesante partide ale acestei etape. Nu mai puțin pasionante se anunță și jocurile **C.S.M. Reșița — Politehnica Iași, U.T. Arad — Universitatea Craiova sau Politehnica Timișoara — F.C. Constanța.** Asta pentru a vorbi de echipele din prima divizie. Pentru că și celelalte meciuri programate nu sînt cu nimic mai puțin demne de a fi vizionate. Și notăm dintre acestea: **Gloria Buzău — A.S.A. Tg. Mureș, Minerul Baia Mare — Gloria Bistrița, Dacia Orăștie — Sportul studențesc.**

Așa cum arăta hotărîrea federației, jocurile din cadrul 16-imilor de finală se vor disputa pe terenuri neutre sau, dacă echipele cad de acord, pe terenul uneia dintre ele. În acest din urmă caz, și C.F.R. Cluj și C.F.R. Pașcani au ales să dispute meciurile cu F.C. Argeș și Petrolul pe stadioanele acestora. Regulamentar, deci. Dar nu înseamnă asta, în subtext, o deliberată renunțare la șansele de calificare ale formațiilor vizitatoare? Nu înseamnă, oare, că cele două echipe abdică de la dorința de a fi prezente într-o etapă superioară? Să sperăm că nu este așa.

Iată programul (în paranteze campionatele în care activează cele 32 de formații):

BUCUREȘTI: **C.S.M. Reșița** (A) — **Politehnica Iași** (A), **U.T.A** (A) — **Universitatea Craiova** (A), **Gloria Buzău** (B I) — **A.S.A. Tg.Mureș** (A), **Delta Tulcea** (B I) — **Electroputere Craiova** (B II).

CRAIOVA: **Rapid** (A) — **Chimia Rm. Vilcea** (B II)

PITEȘTI: **F.C. Argeș** (A) — **C.F.R. Cluj** (A)

RM. VÎLCEA: **Politehnica Timișoara** (A) — **F.C. Constanța** (A)

P. NEAMȚ: **Steagul roșu** (A) — **S.C. Bacău** (A)

PLOIEȘTI: **Petrolul** (A) — **C.F.R. Pașcani** (B I)

FĂGĂRAȘ: **Jiul** (A) — **Partizanul Bacău** (camp. jud.)

ORADEA: **„U" Cluj** (A) — **Stăruința Aleșd** (camp. jud.)

GIURGIU: **Dinamo** (A) — **Ș.N. Oltenița** (B II)

MEDIAȘ: **Dacia Orăștie** (C VIII) — **Sportul studențesc** (A)

SIGHIȘOARA: **Oltul** (C **Sf. Gheorghe** (C XI) — **Știința Petroșani** (C VII)

TÎRGOVIȘTE: **Poiana Cîmpina** (C III) — **Steaua** (A)

CÎMPIA TURZII: **Minerul B. Mare** (B III) — **Gloria Bistrița** (B III)

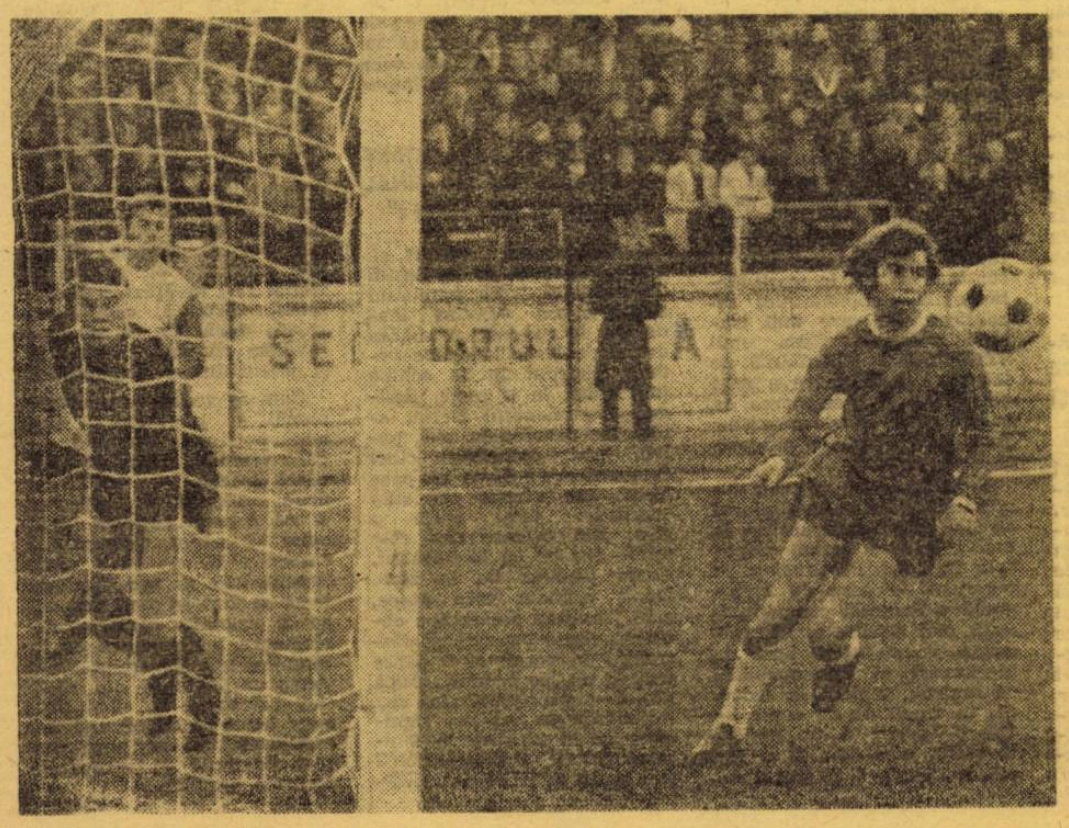

BUCUREȘTI. Pericol pentru poarta apărată de Ghiță: Dumitrache, în imediata apropiere a buturilor băcăuane
Foto: Dragoș NEAGU

JUNIORII — LA ORDINEA ZILEI !

In numărul trecut al revistei noastre (paginile 6—7) am reliefat principalele date-probleme oferite de „tabloul" actual al celui mai mare eşalon (peste 40 000 de jucători) al fotbalului nostru : COPIII—JUNIORII. Deschizînd ancheta despre cei mai tineri jucători ai soccerului nostru, am invitat să ia cuvîntul antrenori, profesori de specialitate, conducători de cluburi şi asociaţii, specialişti ai federaţiei.

Şi iată, astăzi, în pagina rezervată dezbaterii **marilor probleme ale celor mici,** îşi expun punctul lor de vedere — despre selecţie, instruire-organizare şi sistemul competiţional — cinci cunoscuţi tehnicieni ai fotbalului nostru, de vîrste diferite, unii dintre ei cu foarte, foarte mulţi ani de activitate migăloasă desfăşurată în rîndul copiilor şi juniorilor.

Repetăm, sînt cîteva PUNCTE DE VEDERE PROPRII, SÎNT OPINII PERSONALE ale acestor tehnicieni. Pentru numerele viitoare ale anchetei noastre, aşteptăm alte **contribuţii** de acest fel, care să evidenţieze — am dori să ofere şi soluţii concrete — noi aspecte ale multiplelor probleme care frămîntă în prezent fotbalul nostru junior.

SELECŢIA

CARACTER OBIECTIV, PREMISĂ A REUŞITEI DEPLINE

Dacă astăzi — după o oarecare experienţă, cu copiii şi juniorii — aş fi pus în situaţia de a da un răspuns ferm şi imediat la întrebarea : **care este acţiunea de bază ce asigură creşterea şi promovarea elementelor de perspectivă din cadrul Centrului Steaua 23 August?,** nu aş da prioritate determinantă nici selecţiei şi nici instruirii. Eu le-aş considera pe fiecare cu importanţa corespunzătoare, mergînd aproape inseparabil pînă la terminarea completă a activităţii echipei de juniori republicani, din cadrul căreia se fac promovările jucătorilor apţi pentru categoriile superioare, de performanţă. Plecînd de la acest adevăr — mă refer numai la activitatea din cadrul centrelor de fotbal în general — apreciez că importanţa selecţiei, începînd de la nivelul copiilor de vîrsta cea mai mică, nu poate fi ignorată de nici un specialist în materie.

Ce se înţelege prin selecţie se ştie. Aş sintetiza numai că, la fotbal, păstrînd proporţiile în raport cu categoriile de jucători sau echipe, selecţia **înseamnă descoperirea, trierea şi alegerea celor mai bune elemente, dotate cu calităţi deosebite, în scopul de a asigura dezvoltarea şi creşterea calitativă a jocului la nivelul de cea mai mare performanţă.** Criteriile de selecţie, de asemenea, sînt cunoscute şi nu cred că este cazul a mai insista prea mult asupra lor. Mă voi rezuma numai la unele aspecte pe care le socotesc mai importante.

Primul dintre acestea se referă la efectuarea obiectivă a operaţiunii în sine care trebuie realizată cu metode şi mijloace aplicate pe bază de măsurători şi mai puţin pe bază de aprecieri „ochiometrice". Un antrenor, pus în situaţia să aleagă între doi subiecţi cu deprinderi motrice şi abilităţi tehnice apropiate, dar cu viteze de deplasare diferite, va trebui, desigur, să prefere pe acela care are o viteză mai mare şi, bineînţeles, o alergare mai corectă, după o testare cît mai exactă şi riguros făcută. Aceleaşi metode şi mijloace trebuie aplicate şi în cazurile unde, la abilităţi tehnice asemănătoare, unul din subiecţi sare, de pildă, mai bine şi mai corect.

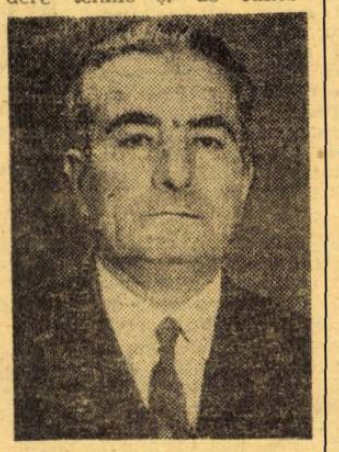

Cu privire la aşa de mult discutatul „gabarit", care, chipurile, ar fi suficient pentru ridicarea calităţii jocului, selecţia trebuie să ţină seama, în primul rînd, de perspectiva creşterii jucătorului din punct de vedere tehnic şi de calităţile fizice de bază ale subiectului respectiv. **Gabaritul este de preferat în cazul cînd abilitatea tehnică este sprijinită de calităţile fizice de bază constatate prin testările de rigoare.** Altfel, selecţia nu are un caracter obiectiv, ci unul mai mult sentimental, vizînd rezultatele imediate la nivelul copiilor, pentru ca, apoi, după numai cîţiva ani cel în cauză să devină un lest sau în cel mai fericit caz un jucător mediocru, bun pentru categorii inferioare.

Din experienţa practică am putut constata că jucători promovaţi din centrul Steaua 23 August, de talia unui Naom, Aelenei, Ion Ion şi alţii pot sta pe picior de egalitate şi chiar întrece, în joc, pe cei cu gabarit impresionant, dar fără abilităţile tehnico-tactice corespunzătoare jocului modern. La nivel internaţional „piticul" **Johnstone** de la Celtic a jucat cu un succes deosebit în faţa masivilor **Facchetti** sau **Schnellinger.**

Deci, gabaritul **nu** poate fi un criteriu absolut, după cum nu se poate face un criteriu absolut privind jucătorii de viteză, dar cu abilităţi tehnico-tactice deficitare sau cu o rezistenţă (capacitate de efort) precară.

Referindu-mă, din nou, la modul cum se face selecţia la „nucleul centrului Steaua 23 August", pot să arăt că aceasta are un caracter continuu şi se bazează pe metode şi mijloace obiective, testările fiind supravegheate şi de medicul centrului, dr. **Cristache Ştefănescu.** Dar, deşi selecţia este asigurată prin mijloace obiective, trebuie să arăt, totuşi, că o serie de situaţii create în special de unele şcoli şi licee, influenţează negativ această operaţiune. În asemenea condiţii mulţi copii selecţionaţi de centru — şi probabil şi de alte centre — sînt reţinuţi la şcoli în echipele de clasă sau de şcoală şi treptat, treptat nu mai participă la pregătirea postselecţie. Astfel avem **de-a face, în fiecare an, cu zeci de jucători selecţionaţi care nu mai participă la instruire mai ales după ce au fost legitimaţi.** Aşa se explică faptul că **fiecare antrenor din centrul nostru are mai multe carnete de legitimare ale copiilor fără activitate decît ale acelor prezenţi la antrenamente.** Şi această stare tinde să se accentueze, deoarece **sînt foarte mulţi profesori de specialitate care opresc copiii chiar şi de la vîrsta cea mai mică să mai joace în echipele centrului.** (Cazul antrenorului **Fabian** care este solicitat de unii părinţi să dea carnetele şi dezlegările unor astfel de copii reţinuţi în formaţia de la şcoală).

În concluzie, aş vrea să mai precizez că selecţia, pînă la ultima treaptă de instruire, este o acţiune importantă şi inseparabilă procesului instructiv-educativ. Ea se impune a fi însă **obiectivă** din toate punctele de vedere şi nu trebuie confundată cu RACOLAREA, care e necesar să rămînă străină de preocupările noastre, în munca cu copiii şi juniorii.

GHEORGHE STANCULESCU
antrenor

INSTRUIRE — ORGANIZARE

INCREDERE TOTALĂ — ANTRENORILOR TINERI, ENERGICI

A devenit o realitate faptul că tinerii sînt atraşi din ce în ce mai puţin de „mirajul" balonului rotund. Cauzele sînt multe şi arhicunoscute. Printre ele : programa şcolară încărcată, distanţele mari dintre şcoală-casă-stadion, televiziunea cu programele ei şi, în sfîrşit, concurenţa celorlalte sporturi care au declarat parcă război fotbalului. Ce este de făcut ?

O iniţiativă, de necontestat, a F.R.F., a fost tradusă în viaţă prin înfiinţarea centrelor de copii şi juniori (45 la număr) subvenţionate de ea. Din păcate, F.R.F. s-a oprit aici, mulţumindu-se să constate că la nu ştiu care centru lansarea unui singur jucător în Divizia A a costat 1 milion de lei ! ? Enorm de mult. Dar de ce asta ? Pentru că, **în marea majoritate, solicitările de a înfiinţa un centru de copii şi juniori în oraşul X au mascat — de cele mai multe ori — un ajutor băneşc acordat echipei de seniori din respectivul oraş, care s-a înfruptat parţial (sau total) din subvenţie, acordînd copiilor şi juniorilor** nişte resturi — tricouri uzate, chiloţi uzaţi, mingi uzate, ghete de fotbal **numărul 42, 43 ; fără a mai aminti de alimentaţie, bani pentru transport, vestiare sau de atît de necesarul teren de antrenament, fără de care nu se poate concepe viaţa unei echipe, fie ea de copii sau de juniori.**

Consider utilă, ca **F.R.F. să revizuiască lista cu aceste centre, urmînd a acorda subvenţia respectivă numai acelor asociaţii şi cluburi, care, ÎN MOD CONCRET, pun la dispoziţie copiilor minimum un teren de fotbal (dar care să fie exclusiv al centrului) utilat cu instalaţii necesare desfăşurării unei activităţi normale** ca : vestiare, aparate ajutătoare, cabinet medical şi altele. Pentru că mi se pare inechitabil acest procedeu, în care un club sau o asociaţie primeşte o sumă pe care o foloseşte (cum am spus) mai mult în interesul echipei de seniori, fără a da nimic fotbalului românesc. Se mai întîmplă şi altfel. Unele centre, reuşind să „fabrice" două-trei elemente mai răsărite, se grăbesc să le ofere în schimb (altei echipe) pe o singură „vedetă", sau solicită ca recompensă cîteva rînduri de echipament pentru echipa de... seniori. Şi, în acest caz, nu văd contribuţia materială a asociaţiei sau clubului respectiv — beneficiar în ambele ipoteze.

Marea majoritate a echipelor divizionare îşi au sediul în oraşe moderne ce şi-au schimbat radical faţa şi haina pe care o îmbracă. Gîndesc deci că, edilii urbei respective, ar putea face încă un mic efort ca, undeva, la marginea ei, să împrejmuiască cîteva sute de metri pătraţi, cel puţin în ideea de a ne feri copiii de accidente şi... poluare. Acestea ar lua locul vechilor maidane, unde întîlneai zeci de copii ce se constituiau în echipe, jucînd şi visînd să devină un **Petschovschi, Marian, Ozon** sau alţi jucători, mituri ale vremii. Dar, pentru că numărul acestora a scăzut, atenţia trebuie îndreptată îndeosebi spre acei copii ce mai visează, încă, să devină stele ale fotbalului, ca instruirea să fie mai migăloasă, ştiinţifică aş numi-o. Iată de ce **consider necesar ca de aceste echipe să se ocupe antrenori tineri, recrutaţi din foştii jucători consacraţi, jucători ale căror nume fluturau, pînă mai ieri, pe buzele lor, ale celor veniţi să înveţe fotbal, care pot să le dovedească practic, copiilor, cum trebuie executat, de pildă, un corner.** Or, pînă nu de mult — chiar şi astăzi, pe ici pe colo — de primii paşi în fotbal ai copiilor se ocupă antrenori în vîrstă, cu posibilităţi fizice scăzute, care nu pot demonstra practic nimic.

O altă condiţie, indispensabilă, a existenţei centrelor de copii şi juniori este aceea **a necesităţii stringente a asistenţei medicale, a medicului salariat al centrului, asigurîndu-se astfel acel riguros control medical al copiilor, atît la venirea în centru, cît şi pe parcurs.** Ar urma, în ordine, programarea obligatorie a jocurilor de copii şi juniori în deschiderea partidelor de seniori cunoscînd ambianţa în care se desfăşoară un joc cu public şi cît de mult contează aceasta în formarea viitorului fotbalist.

De asemenea, pentru a atrage copiii la fotbal, şi a concura şi celelalte sporturi, se impune acordarea CONCRETĂ a unei alimentaţii la cantina clubului (de preferat a se înfiinţa, dacă nu există), a tichetelor de transport intern şi a echipamentului din subvenţiile atribuite de federaţie. Ştim, acestea există. Federaţiei îi revine însă sarcina controlării modului cum se cheltuiesc rsepectivele sume, deloc neglijabile.

Pentru realizarea acestor deziderate consider necesară întărirea sectorului de resort din cadrul F.R.F. prin mărirea numărului de tehnicieni şi salariaţi ai acestui important sector de activitate, cunoscînd **că numai o schimbare radicală sub toate aspectele în optica faţă de copii şi juniori, viitorii jucători de mîine, poate constitui unul din mijloacele-impuls ale fotbalului nostru.**

OCTAVIAN POPESCU
antrenor.

SISTEMUL COMPETIŢIONAL

O FORMULĂ ADECVATĂ DE DESFĂŞURARE...

Mihai Bîrzan (Politehnica Iaşi), Ioan Costea (Rapid Bucureşti) şi Alexandru Dan (U.T.A.) sînt trei dintre antrenorii noştri cu mare experienţă în activitatea desfăşurată în rîndul copiilor şi juniorilor ; sînt trei dintre puţinii şlefuitori de talente, pricepuţi şi pasionaţi, care cunosc în amănunţime toate problemele acestui eşalon de peste 40 000 de tineri jucători.

I-am rugat să-şi spună părerea despre sistemul competiţional al juniorilor, îndeosebi despre formula campionatului republican al acestora.

MIHAI BÎRZAN: „SUBSCRIU UNEI ÎNTRECERI PUTERNICE, STIMULATORII"

— Este un campionat diluat, care se desfăşoară într-un anonimat total, faţă de care nimeni nu manifestă nici cel mai mic interes. Supărătoare, greoaie, întortocheată este FORMULA întrecerii juniorilor. Oricît ar încerca cineva să mă convingă, **pentru mine rămîne o aberaţie ca la un turneu final — unde se decide titlul de campioană a ţării — să participe echipe, acele campioane judeţene, care să nu fie în stare să marcheze un gol,** care să fie învinse la scoruri extrem de severe, inadmisibile. Stau şi mă întreb : cui a folosit că la ultimul turneu final au participat echipe ca Viitorul Vaslui sau Liceul nr. 2 din Caracal, în timp ce altele ca Progresul Bucureşti, Şcoala sportivă Braşov, Universitatea Craiova, Politehnica Iaşi şi multe altele au rămas pe dinafară, ca simple spectatoare, cu toate că — prin valoarea lor — ar fi putut ridica nivelul ultimului act al campionatului ? Vreau să afirm, deci, cu toată convingerea, că actuala formulă a campionatului juniorilor — opt serii de cîte 14 echipe, cu recalificări ale formaţiilor clasate pe locul secund, cu alăturarea a încă patru echipe, campioane de judeţ, care să ia parte la turneul final — NU ESTE CEA MAI BUNĂ. Subscriu unui campionat puternic, alcătuit din trei serii geografice, din care să se retrogradeze şi în care să fie promovate echipe ce şi-au obţinut cu trudă acest drept. Iar la turneul final, cel ce va desemna campioana ţării, să participe primele trei sau primele şase echipe, cele mai bune, cele mai îndreptăţite la cununa de lauri.

Numai în acest fel, sistemul competiţional al juniorilor poate deveni cu adevărat stimulatoriu, numai aşa poate contribui efectiv la formarea unor jucători bine pregătiţi pentru a face faţă, apoi, cerinţelor întrecerilor seniorilor...

ALEXANDRU DAN : „ORGANIZAREA COMPETIŢIILOR PE BAZA DE PROMOVĂRI ŞI RETROGRADĂRI"

— Mi-am spus de mai multe ori părerea în legătură cu întrecerea juniorilor. **Este cel mai neajutat campionat desfăşurat la noi în ţară.** Din toate punctele de vedere. Meciurile continuă să se joace pe cele mai proaste terenuri. Comisiile judeţene continuă să le ignore. Foarte mulţi arbitri delegaţi nu se prezintă, iar cei mai mulţi dintre ei conduc necorespunzător, plictisiţi. Nu fac din arbitraje adevărate lecţii de învăţare a regulamentului. Dar ceea ce e mai dureros este că asociaţii, echipe, antrenori privesc campionatul ca un scop în sine, nu ca un mijloc de instruire. De aci decurg o sumedenie de alte necazuri, începînd cu nesportivitatea de pe teren a jucătorilor şi terminînd cu acele grave substituiri, pentru care antrenorii în cauză ar trebui sancţionaţi usturător. Acestea au fost şi continuă să fie, în mare, deficienţele campionatului republican. La care mai trebuie adăugată lipsa unui STIMULENT ADECVAT pe întreg desfăşurare a unei ediţii, ca şi menţinerea în cadrul unor echipe a multor jucători fără nici o perspectivă de progres.

Indiscutabil, realitatea — adică **necesitatea ca juniorul să aibă mai multe meciuri la activ, într-un sezon,** disputate în condiţiile unei mize oarecare — cere cu stringenţă **o formulă competiţională mai adecvată. Organizarea sistemului pe bază de promovări şi retrogradări se impune, înainte de orice.** Şi, în fond, de ce n-am avea **o Divizie A de juniori (3 serii), o Divizie B (3 serii), o Divizie C (3 sau 6 serii), eşaloane organizate pe bază valorică, în care să promoveze şi din care să retrogradeze echipe, aşa cum este normal să se întîmple în orice competiţie ?**

IOAN COSTEA : „LA START — 14 ECHIPE ; ÎN FINAL RĂMÎN DOAR... 3—4 !"

— Iniţial am crezut că actuala fomulă ar fi destul de potrivită. Pe parcursul anilor m-am convins însă de un lucru care ar părea destul de bizar la prima vedere. Început în 14 echipe (mă refer la o serie, desigur), campionatul (seria, adică) se termină în trei, patru sau maximum cinci competitoare ! Sigur că pare bizar. Dar efectiv aşa stau lucrurile. Iată, seria a II-a, sau oricare din cele opt — începe cu 14 formaţii. Toate pornesc de la zero. După primele zece etape, cam jumătate din echipe obţin rezultate bune şi îşi păstrează, în continuare, şanse pentru un loc fruntaş. După alte 5—6 etape jumătatea se... înjumătăţeşte şi ea, rămînînd ca în ultimele 8—9 etape DOAR PATRU-CINCI (cel mult) ECHIPE SĂ LUPTE ÎNTRE ELE. Celelalte fac figuraţie. Figuraţie, timp de un retur întreg ! Pentru că ŞTIU CĂ NU RETROGRADEAZĂ. Ei bine, aici, cred eu, e marea greşeală : că nu se retrogradează. Dispare, astfel, acea îndîrjire, acea luptă aprigă pentru supravieţuire cu care ar trebui să-i învăţăm pe copii şi juniori de la începutul activităţii lor fotbalistice. **Şi nu văd motivele de ce nu ar trebui să-i învăţăm ce-i dîrzenia, dăruirea, ce-i lupta aspră, dură.** De ce să nu-i învăţăm că mai trebuie să şi pierzi într-o competiţie ?

Cum aş vedea eu un campionat al juniorilor ? Cea mai potrivită formulă — dacă vrem să facem cu adevărat treabă — ar fi cu **două categorii. O categorie A de 4 serii cu cele mai bune 56 echipe din ţară, şi o categoire B, tot cu 4 serii. Promovările şi retrogradările să se facă în mod normal,** ca la celelalte eşaloane divizionare, pornindu-se de la campionatele judeţene. **Cele patru cîştigătoare ale seriilor categoriei A să-şi dispute titlul de campioană republicană.** Mi se pare cea mai potrivită şi rezonabilă formulă posibilă.

DIVIZIA A — CLASAMENTE ● CONFIDENȚE — ETAPA A XIV-a

CLASAMENTUL	PUNCTE	MECIURI ACASĂ	MECIURI AFARĂ	MECIURI TOTAL	GOLURI ACASĂ	GOLURI AFARĂ	GOLURI TOTAL	DIFERENȚA
1. UNIV. Craiova	23	7 6 1 0	7 4 2 1	14 10 3 1	17—4	14—10	31—14	+17
2. F. C. Constanța	18	6 6 0 0	8 2 2 4	14 8 2 4	15—3	9—11	24—14	+10
3. STEAUA București	16	9 7 1 1	5 0 1 4	14 7 2 5	16—7	3—7	19—14	+ 5
4. DINAMO București	16	9 5 1 3	5 2 1 2	14 7 2 5	14—11	6—6	20—17	+ 3
5. C.S.M. Reșița	15	7 5 1 1	7 0 4 3	14 5 5 4	17—7	6—12	23—19	+ 4
6. F. C. ARGEȘ Pitești	15	7 5 2 0	7 1 1 5	14 6 3 5	15—7	6—13	21—20	+ 1
7. JIUL Petroșani	14	7 5 1 1	7 1 1 5	14 6 2 6	13—3	5—11	18—14	+ 4
8. „U" Cluj	14	8 5 1 2	6 1 1 4	14 6 2 6	12—7	1—4	13—11	+ 2
9. POLITEHNICA Tim.	14	8 5 2 1	6 0 2 4	14 5 4 5	9—5	3—8	12—13	— 1
10. A. S. ARMATA Tg. M.	14	7 6 1 0	7 0 1 6	14 6 2 6	14—5	4—20	18—25	— 7
11. SPORTUL STUD.	13	8 6 1 1	6 0 0 6	14 6 1 7	17—5	3—12	20—17	+ 3
12. STEAGUR ROȘU Bv.	13	7 5 2 0	7 0 1 6	14 5 3 6	9—1	3—11	12—12	0
13. POLITEHNICA Iași	13	7 5 1 1	7 1 0 6	14 6 1 7	7—1	5—16	12—17	— 5
14. U.T. Arad	12	7 5 0 2	7 0 2 5	14 5 2 7	10—6	3—13	13—19	— 6
15. C.F.R. Cluj	12	7 5 2 0	7 0 0 7	14 5 2 7	14—7	3—20	17—27	—10
16. RAPID București	11	8 3 2 3	6 1 1 4	14 4 3 7	9—8	5—10	14—18	— 4
17. PETROLUL Ploiești	10	7 4 2 1	7 0 0 7	14 4 2 8	10—5	3—15	13—20	— 7
18. SPORT CLUB Bacău	9	7 4 1 2	7 0 0 7	14 4 1 9	14—10	3—16	17—26	— 9

● După încheierea meciului de la Cluj, în cabina gazdelor, fundașul central Pexa — de altfel, unul dintre puținii jucători de la „U" care dăduse un randament mai bun în acel meci — motiva înfrîngerea echipei sale prin faptul că arbitrul Gh. Popovici a frustrat-o, nici mai mult, nici mai puțin, de trei lovituri de la 11 metri! Despre adevărata cauză a insuccesului — comportarea generală slabă a echipei — n-am auzit, însă, în puținele momente în care neam aflat în cabina respectivă, nici o vorbuliță. Păcat! Ar fi putut lua exemplu în acest sens de la coechipierul său Remus Cîmpeanu — același jucător corect ca întotdeauna — și de la conducătorii propriului său club, care au recunoscut deschis că echipa a jucat slab și că arbitrul nu poate fi socotit răspunzător de înfrîngerea suferită.

● *În autocarul U.T.A.-ei, care ne transporta de la Pitești la București. Ultimii kilometri îi parcurgem ascultînd, la radio, finalul partidei Steaua — C.F.R. Cluj... Cu gîndul la... clasament, fotbaliștii arădeni își doresc mult, pentru astăzi, o victorie a Stelei. În sfîrșit, în penultimul minut al meciului, această victorie vine. Un strigăt de bucurie se aude de undeva, din fundul autobuzului și, imediat, face mai mulți proseliți.*

Lîngă noi, pe bancă, Pojoni tace, nu participă la urale. După care abia șoptind: „Nu pot să mă bucur. Îmi dau seama perfect ce se petrece acum în sufletul antrenorilor clujeni, ca și în acela al jucătorilor. Exact ceea ce se petrecea și cu noi, pe „Giulești", cu puțin timp în urmă..."

● Meciul formațiilor de tineret-rezerve dintre A.S.A. și Sportul studențesc s-a disputat în condiții vitrege, pe un teren de zgură. De ce oare, cînd cîmpul de joc al stadionului „23 August" se prezenta foarte bine și nu ar fi fost deloc deteriorat?

● *În ultimele 25 de minute ale primei reprize a partidei Steaua — C.F.R., clujenii nu au ajuns la poarta lui* Iordache! *Pentru a se încălzi, portarul bucureștenilor făcea exerciții de gimnastică...*

● **O prezență tot mai valoroasă în cadrul formației Steagul roșu o constituie portarul acesteia, Purcaru. Considerat, cu ani în urmă, un mare talent și un jucător în plină ascensiune, Purcaru a dispărut la un moment dat — și nu din vina lui — obligat fiind să treacă de la un club la altul, în cadrul unor schimburi de jucători: de la Steaua la Dunărea Giurgiu, de aici la Metalul Drobeta Tr. Severin și, mai departe, la Nitramonia Făgăraș. Această ultimă escală a fost mai de scurtă durată, oferindu-i și posibilitatea să se afirme ca jucător în Divizia B, și în orașul de la poalele Timpei, unde evoluțiile sale au atras atenția antrenorului N. Proca.**

Transferat la Steagul roșu, Purcaru a devenit rezerva lui Adamache, și-a șlefuit talentul după stilul fostului nr. 1 al naționalei și, printr-un concurs de împrejurări, a ajuns titular în „11"-le divizionarei A brașovene. Dotat cu suficiente calități ca să devină un portar de clasă și ambiționat, se pare, de perspectivele ce i le oferă prima competiție a țării, Purcaru reprezintă cu fiecare etapă de campionat promisiunea unui viitor component al lotului reprezentativ.

Doi coechipieri în luptă pentru balon?
Așa s-ar părea, după tricouri.
Numai că această impresie provine din faptul că revista noastră publică fotografii alb-negru și nu color! În realitate, dungile de pe tricouri sînt unele roșii (Țaporea de la Petrolul) și altele albastre (Stoica de la F. C. Constanța).
Dar această fotografie mai are și un alt element de originalitate, oferindu-ne un duel ce se ivește rar într-un meci: acela între doi stoperi.

● **„Țineți minte meciul de anul trecut, cînd am făcut la București 2—2 cu Dinamo? Azi vrem să jucăm la fel și, de ce nu, să scoatem un rezultat favorabil..."** Sînt vorbe ale antrenorului băcăuan **Costică Rădulescu**, înaintea meciului echipei sale cu Dinamo. Pe teren, însă, lucrurile s-au petrecut mult altfel... Nu numai că S.C. Bacău n-a reușit să practice același joc bun, ofensiv și eficace din primăvară, dar, după impresia noastră, nici n-a încercat. Iar scorul de numai 0—2 a părut spectatorilor prezenți pe stadionul Dinamo destul de nedrept mai curînd pentru echipa gazdă, care a ratat un număr impresionant de ocazii!

● S.C. Bacău n-a reușit în meciul cu Dinamo decît două șuturi pe spațiul porții lui Cavai (din totalul de numai cinci lovituri la poartă!). Autorul ambelor șuturi a fost **Dembrovschi**, și ambele au fost respinse destul de greu de portarul dinamovist, în corner. La al treilea șut al celui mai valoros înaintaș băcăuan, cel din minutul 49, care ar fi putut însemna, totuși, reducerea scorului, **Dembrovschi** a trimis pe lîngă poartă, de la numai 18 metri.

● *În general, brigada N. Cursaru, I. Chiriță, P. Căpriță a condus bine meciul Steaua — C.F.R. Cluj. Totuși, ne vom opri asupra a trei momente din meci. Astfel, în min. 34, tușierul* Paul Căpriță *(Brăila) ridică steagul semnalînd o așa-zisă poziție de ofsaid a lui* Petrescu, *aflat la mijlocul terenului, perpendicular pe poartă. De fapt,* Petrescu *pătrunsese CU MINGEA LA PICIOR printre* Ciugarin *și* Sameș. *În min. 42,* Pantea *și* Lupu, *în duel, ies cu mingea în aut exact în locul unde se afla și arbitrul de linie* Ion Chiriță *(Ploiești), ciocnindu-se chiar de acesta.* Pantea *pleacă mai departe cu balonul la picior, și doar în momentul în care se afla aproape de careul de 16 m,* I. Chiriță *semnalează autul! În sfîrșit, în min. 59,* Răducanu *trimite cu capul, pe lîngă bară, balonul centrat de* Nae Ionescu. *Dar în clipa în care porneau din bocancul fundașului Stelei, mingea depășise linia de fund și, în mod normal, trebuia fluierat aut și jocul reluat cu o lovitură de poartă.*

Trei momente care, totuși, puteau schimba soarta jocului.

● *Foarte mulți, inclusiv oameni din „tabăra" feroviarilor, credeau că firavul* Roșca, *trimis de antrenorul* Macri *în teren să apere buturile echipei sale, va fi o... pradă ușoară pentru atacanții timișoreni. Dar, n-a fost deloc așa. După tracul, inerent, de început, după un gol primit, la care n-are nici o vină,* Roșca *și-a revenit apărînd bine. Dar șuturile violente ale lui* Bungău *— din lovituri libere — îl înspăimîntau. Și, iată, ajutorul, la asemenea încercări, i-a venit din partea fundașului* Codrea, *care, la fiecare lovitură liberă se așeza pe... linia porții protejîndu-i oarecum. În min. 35,* Codrea *a scos, cu capul, de lîngă bară, un gol gata făcut, pe care* Roșca *n-ar fi putut să-l pareze, fiind și mascat de „zid". Aplauzele foarte fîndrului portar rapidist pentru ajutorul primit din partea coechipierului său au fost... aplaudate de tot stadionul!*

● „Dirijorul" galeriei echipei A.S.A. Tg. Mureș este, de foarte mulți ani, **Zoltan Moldovan.** De cele mai multe ori el însoțește echipa și în jocurile din deplasare. Și duminică, la meciul A.S.A. — Sportul studențesc, el s-a aflat în mijlocul unui grup de copii, împreună cu care striga necontenit „Haide A.S.A., haide A.S.A.!" În timpul unor scurte pauze, el le împărțea bomboane, după care încurajările reîncepeau.

● *Meciul Politehnica — Rapid a reînnodat, după ani de zile, firul unor confruntări deosebit de spectaculoase între cele două teamuri. Prima întîlnire dintre C.S.U. și C.F.R. București a avut loc exact cu 25 de toamne în urmă. Meciul s-a jucat la Timișoara, la 7 noiembrie 1948, și s-a încheiat cu victoria gazdelor: 1—0, prin golul marcat de* Andreescu *(min. 18). De atunci și pînă în prezent, cele două echipe s-au întîlnit în campionat de 28 de ori. „Poli" a cîștigat de șase ori, a pierdut 11 meciuri și a terminat alte 11 partide la egalitate. Duminică a cîștigat, deci, pentru a 7-a oară în fața feroviarilor bucureșteni.*

● Am remarcat de atîtea ori simțul porții dovedit de **Bălan**, insistența cu care urmărește mingea în careul advers. Dar duminică, Bălan a comis o sumedenie de faulturi la portar. Deși arbitrul i-a atras atenția la pauză, atacantul craiovean și-a continuat acțiunile periculoase, accidentîndu-l, la un moment dat, pe Iliieș. Oare proaspătul golgeter nu știe că atacul la portar, mai ales în careul mic, și cînd mingea este în posesia acestuia, se pedepsește?

● După introducerea lui **Ivan** și **Niță**, jocul liderului s-a schimbat complet. L-am întrebat pe **C. Cernăianu** de ce nu a început partida cu ei. **„Niță a fost bolnav, a slăbit 6 kg și nu putea juca tot meciul. Le-am acordat celor doi tineri — Kiss și Stăncescu — o nouă șansă de afirmare, dar ei, mai ales Kiss, m-au dezamăgit".**

● **În minutul 68 al partidei Dinamo — S.C. Bacău, Dudu Georgescu** a scăpat spre poarta adversă, dar el a plecat dintr-o evidentă poziție de ofsaid, nesemnalizată de tușierul **Viorel Cioc.** La alte două faze, același tușier a semnalizat din nou eronat, lucru care l-a hotărît pe „centralul" **Gabriel Blau** să vină alergînd pînă la marginea terenului și să-i atragă atenția. Poate ar fi fost necesar să-i arate și un cartonaș galben!

● Meciul de tineret Universitatea Craiova — C.S.M. Reșița s-a disputat pe Stadionul Tineretului, după jocul de Divizia B, Electroputere — Metrom, Brașov. La Craiova n-a plouat, dar terenul de pe „Central" a fost moale. Un mare stadion are, în continuare, un spațiu de joc necorespunzător, de care se plîng și jucătorii localnici. Poate că după terminarea turului, gospodarii craioveni, care-și iubesc atît de mult echipa, vor lua măsurile ce se impun.

● La sfîrșitul meciului A.S.A. — Sportul studențesc, arbitrul **M. Rotaru** aprecia deplina sportivitate a jucătorilor ambelor echipe, fapt pentru care spunea: **„Dacă știam cum va decurge jocul, lăsam cartonașele roșii și galbene la vestiar".** Iată o situație pe care o dorim cît mai des repetată pe stadioanele noastre.

● *De ce s-o fi jucat întîlnirea Steaua — C.F.R. în nocturnă? Astă-vară toate partidele se jucau în plină zi, pe căldura de foc, și acum... înghețăm în tribune. Credem că disputat duminică dimineața, la ora 11, de pildă, pe stadionul Republicii, ar fi venit un număr dublu de spectatori. În plus, și cheltuielile de organizare ar fi fost mai mici!*

● Nici nu începuse bine meciul de la Craiova și **Marcu** a intrat în conflict cu fundașul **Ologeanu**, pe care l-a și lovit cu piciorul, grosolan, cînd mingea era în altă parte. Gestul lui îl putea aduce eliminarea de pe teren. Dar **Marcu** a ales... momentul cînd arbitrul era cu spatele. Numai că el a fost văzut din tribună și dezaprobat de o parte dintre spectatori. După un minut, a faultat din nou și doar cartonașul galben l-a readus în atmosfera de disciplină în care s-a desfășurat partida.

„CUPA A + T"

1. UNIV. CRAIOVA	28	19	4	5	54—28	42
2. Steaua	28	16	5	7	47—24	37
3. F.C. Argeș	28	12	7	9	48—38	31
4. Dinamo	28	13	5	10	32—25	31
5. F.C. Constanța	28	13	4	11	44—41	30
6. C.S.M. Reșița	28	10	10	8	41—41	30
7. Poli. Timișoara	28	12	5	11	33—33	29
8. Steagul roșu	28	11	6	11	28—27	28
9. A.S.A. Tg. Mureș	28	12	4	12	40—45	28
10. „U" Cluj	28	11	5	12	29—25	27
11. Petrolul	28	11	5	12	36—36	27
12. Rapid	28	11	5	12	30—52	27
13. Poli. Iași	28	11	3	14	28—35	25
14. U.T.A.	28	10	5	13	30—37	25
15. Sportul studențesc	28	11	2	15	35—42	24
16. C.F.R. Cluj	28	10	4	14	37—54	24
17. S.C. Bacău	28	8	4	16	32—52	20
18. Jiul	28	8	3	17	34—39	19

TINERET-REZERVE

1. STEAUA	14	9	3	2	28—10	21
2. Univ. Craiova	14	9	1	4	23—14	19
3. Petrolul	14	7	3	4	23—16	17
4. F.C. Argeș	14	6	4	4	27—18	16
5. Rapid	14	7	2	5	16—14	16
6. Dinamo	14	6	3	5	12—8	15
7. Poli. Timișoara	14	7	1	6	21—20	15
8. Steagul roșu	14	6	3	5	16—15	15
9. C.S.M. Reșița	14	5	5	4	18—22	15
10. A.S.A. Tg. Mureș	14	6	2	6	22—20	14
11. „U" Cluj	14	5	3	6	16—14	13
12. U.T.A.	14	5	3	6	17—18	13
13. Poli. Iași	14	5	2	7	16—18	12
14. F.C. Constanța	14	5	2	7	20—27	12
15. C.F.R. Cluj	14	5	2	7	20—27	12
16. Sportul studențesc	14	5	1	8	15—25	11
17. S.C. Bacău	14	4	3	7	15—26	11
18. Jiul	14	2	1	11	12—25	5

ECHIPA ETAPEI

● IORGULESCU
● SATMĂREANU ● ȚAPOREA ● AL. GEORGESCU ● SZÖKE
● NAGHI (Jiul) ● SIMIONAȘ
● STOICHIȚĂ ● MULȚESCU ● D. GEORGESCU ● ZAMFIR

ECHIPA CAMPIONATULUI (de la o etapă la alta)

SUCIU (103)
COSTAȘ (103)
ANGHELINI (103) ANTONESCU (109) VLAD (107) NISTOR (103)
DUMITRU (109) VIGU (109)
TANASE (105) MĂRCULESCU (102) CARAMAN (100) LICĂ (101)

CLASAMENTUL GOLGETERILOR

		T	A	D	P
1— 2.	BĂLAN (Universitatea Craiova)	13	6	7	—
	ADAM (C.F.R. Cluj)	13	12	1	3
	3. Nestorovici (C.S.M. Reșița)	10	6	4	1
4— 5.	Mărculescu (F.C. Constanța)	9	6	3	—
	D. Georgescu (Dinamo)	9	7	3	1
6— 7.	Năstase (Steaua)	8	5	3	—
	I. Constantin (Sportul studențesc)	8	6	3	1
8—10.	Mulțescu (Jiul)	7	4	3	—
	Neagu (Rapid)	7	5	2	—
	Mureșan (A.S. Armata)	7	5	2	—
11—17.	Dobrin (F.C. Argeș)	6	4	2	—
	Caraman (F.C. Constanța)	6	4	2	—
	Dembrovschi (Sport Club Bacău)	6	5	1	—
	M. Sandu (Sportul studențesc)	6	5	1	—
	Broșovschi (U.T.A.)	6	5	1	—
	Oblemenco (Universitatea Craiova)	6	4	2	1
	Bungău (Politehnica Timișoara)	6	4	2	1

ETAPA VIITOARE și ARBITRII MECIURILOR

PETROȘANI: **Jiul — Steaua** (N. Rainea — Bîrlad)
PITEȘTI: **F. C. Argeș — Universitatea Craiova** (M. Bică — București)
CLUJ: **C.F.R. — Dinamo** (C. Ghiță — Brașov)
CONSTANȚA: **F. C. Constanța — A. S. Armata** (R. Stîncan — București)
BUCUREȘTI: **Rapid — C.S.M. Reșița** (I. Rus — Tg. Mureș)
ARAD: **U.T.A. — Politehnica Iași** (C. Dinulescu — București)
BACĂU: **Sport Club — Politehnica Timișoara** (Ch. Manușaride — București)
BRAȘOV: **Steagul roșu — „U" Cluj** (C. Niculescu — București)
BUCUREȘTI: **Sportul studențesc — Petrolul** (O. Anderco — Satu Mare)

REPORTERII NOȘTRI VĂ ÎMPĂRTĂȘESC IMPRESII (bune și rele...) DE LA JOCURILE ETAPEI a 14-a a DIVIZIEI A

AM REȚINUT CU REALĂ SATISFACȚIE...

TALENT

Așa cum s-a subliniat și în cronicile meciului de la Cluj, Jiul a produs o plăcută surpriză prin jocul prestat, care i-a adus o meritată și prețioasă victorie în deplasare (prima de acest fel obținută în actualul campionat). Nesilită prea mult — este adevărat — nici de adversara sa, la o tactică strict defensivă, echipa din Valea Jiului a dat partidei o notă de echilibru, replicînd cu acțiuni de atac bine construite, care au descumpănit adeseori apărarea localnicilor și au pus în real pericol poarta păzită de Negru. Printre componenții formației oaspe care s-au remarcat cu deosebire în acest meci s-a aflat și Stoichiță, produs al pepinierei clubului Dinamo București, unde, ca junior, a fost antrenat chiar de actualul său antrenor la Jiul, Traian Ivănescu. Tînărul extrem dreapta a produs o foarte plăcută impresie tuturor celor ce l-au urmărit în acest meci prin evoluția sa dezinvoltă, prin modul deosebit de activ și de inteligent în care a acționat atît în fazele de atac, cît și în sprijinul apărării, prin tehnica dovedită. Stoichiță reprezintă un talent autentic, cu frumoase perspective în fotbalul nostru.

ARBITRAJ

Fapt mai rar, în ultima vreme, la partidele divizionarelor A — UN ARBITRAJ ABSOLUT IMPARȚIAL — dar... există. L-a avut, duminică, la Pitești, în persoana bucureșteanului **Ilie Drăghici**, și disputa care a opus două (destul de recent) foste campioane: F.C. Argeș și U.T.A. A fost un joc îndîrjit, din primul minut (gazdele dorind să nu piardă contactul cu plutonul fruntaș, oaspeții — să se îndepărteze de zona lanternei), ceea ce a îngreunat și mai mult misiunea arbitrului.

Aceasta însă — spre meritul lui —, pe fază, atent, hotărît, a sancționat totul: angajamentele fizice (indiferent de porțiunea de teren în care s-au produs) efectuate dincolo de litera regulamentului, atitudinile nesportive, chiar dacă ele veneau, de regulă, din partea formației gazdă. Spre sfîrșitul partidei, cînd o parte din public, influențată de gestul unui jucător piteștean, a reclamat penalty (la o „mînă" involuntară în careu, a lui Popovici; șutase din apropiere, „înăuntrul celor cinci metri", Radu, în pumnul lipit de picior), arbitrul a apreciat just, făcînd semn ca jocul să curgă.

După meci, în cabina cavalerilor fluierului, conducătorii formației oaspete i-au mulțumit lui Ilie Drăghici pentru arbitrajul prestat. Data viitoare, într-o situație similară, poate o va face și F.C. Argeș...

GALERII

Destul de săracă în evenimente notabile, întîlnirea dintre „Poli" și Rapid. În schimb, extrem de plăcută și semnificativă a fost o altă... întîlnire care a avut loc pe stadionul timișorean „1 Mai": aceea dintre galeriile celor două echipe. Înainte de a-și lua locul la tribuna I, grupul destul de masiv al suporterilor Rapidului, cu eșarfe, talăngi și steaguri alb-vișinii, a coborît pînă lîngă gardul de sîrmă, a ocolit prin dreptul peluzei și s-a oprit în fața sutelor de purtători ai șepcuțelor lui „Poli". Galeria timișoreană a fost salutată respectuos, urîndu-i-se... succes! Gazdele nu s-au lăsat nici ele mai prejos... plătind cu aceeași monedă a fair-play-ului desăvîrșit, cu aplauze nedrămuite. Apoi, tot timpul celor 90 de minute a continuat duelul cîntat al tribunelor. Și, deși una din aceste două galerii a părăsit stadionul... învinsă, noi considerăm că amîndouă au terminat victorioase marea confruntare a respectului, bunei cuviințe, corectitudinii și originalității. Prea mică nota... 10, acordată unui public admirabil din toate punctele de vedere.

„DESCHIS"

Studenții bucureșteni au abordat partida de la Tg. Mureș, cu A.S.A., deschis, fără acele măsuri suplimentare în defensivă cum procedează de obicei echipele aflate în deplasare. O asemenea manieră a dus la ridicarea gradului de spectaculozitate a întîlnirii, prin mărirea vitezei de joc, cu acțiuni bine concepute la ambele porți. Apreciem intențiile ofensive ale jucătorilor antrenați de Angelo Niculescu, fiind bine știut că cea mai bună apărare este atacul, dar să nu uităm că de la începutul campionatului Sportul studențesc se numără printre puținele formații care nu au obținut nici un punct în deplasare.

Apreciem, deci, intențiile ofensive ale bucureștenilor, dar, în același timp, ei trebuie să manifeste o deosebită preocupare și pentru apărarea imediată, pentru că numai așa, printr-o bună coeziune între compartimente vor reuși să acumuleze puncte și de pe alte terenuri.

ABILITATE

Cel mai frumos lucru al partidei Dinamo — S.C. Bacău — meci în general fără atribute și virtuți deosebite, destul de monoton și devenit neinteresant prin replica foarte slabă a echipei oaspe — a fost al doilea gol marcat de **Dudu Georgescu**. Era al 25-lea minut al partidei, dinamovistul mai marcase un gol, patru minute mai devreme, dar al doilea punct înscris de el a fost îndelung aplaudat, fiind de altfel unul dintre puținele momente care i-au făcut pe cei 7 000 de spectatori să nu regrete cele două ore petrecute sub un soare înghețat. S.C. Bacău se afla — lucru foarte rar pe timpul acestui joc — cu jumătate de echipă în terenul advers, iar contraatacul lui Dinamo a fost necruțător. Radu Nunweiller a primit balonul pe aripa stîngă, a sprintat cu el pînă la mijlocul terenului, apoi l-a deschis lung, cu o pasă foarte înaltă, pe Dudu Georgescu, care se demarcase și el spre stînga de lîngă frontul central al apărării adverse. Acesta a ajuns balonul în careul de 16 metri, fiind talonat de fundașul Margașoiu, iar din lateral, la o anumită distanță, de Catargiu. Ghiță a ieșit și el din poartă, așteptînd obișnuita preluare și șutul pe care spera să-l blocheze fără dificultate, dat fiind că unghiul înaintașului dinamovist era destul de limitat. Dudu Georgescu a intuit însă foarte bine cea mai bună soluție, deși destul de riscantă, ridicînd balonul, din săritură, peste portarul băcăuan. Golul — într-adevăr foarte frumos — a fost iminent, cu tot plonjonul disperat, pe spate, al lui Ghiță...

REPROFILARE

Țaporea este un jucător din noua promoție ploieșteană. Inclus mai de mult în lotul Petrolului, el a jucat un timp atacant retras, apoi mijlocaș clasic, pentru ca în ultima vreme (mai ales de cînd team-ul condus de Dridea nu mai beneficiază de serviciile lui Tudorie) să fie titularizat ca apărător central. Dacă în posturile pe care le-a ocupat anterior, Țaporea n-a strălucit, în ciuda faptului că e un fotbalist cu o bună tehnică individuală, iată că actualmente, ca fundaș central, el dă deplină satisfacție. Notele pe care le-a primit în ultimele trei etape sînt în creștere: 6, 8, 9! Duminică, împotriva lui F.C. Constanța, el a fost cel mai bun de pe teren. A jucat cu excelent simț al plasamentului, cu acuratețe tehnică, a degajat sigur, remarcîndu-se în mod deosebit printr-un joc de cap bun. Desigur, Țaporea mai are încă nevoie de ceea ce se cheamă „rutina postului". Credem însă că el este pe un drum bun și că poate constitui o soluție de lungă durată. Felul cum a jucat duminică a fost remarcabil, comportarea sa fiind una din cele mai plăcute constatări pe care ni le-a oferit partida de la Ploiești.

PLOIEȘTI. Portarul constănțean Ștefănescu intervine sigur, respingînd un periculos atac al gazdelor. Foto: S. BACSY

AFIRMARE

Constantin Spirea. Un nume nou pe scena primei noastre divizii, debutant, în formația studenților ieșeni, cu o săptămînă în urmă, la Constanța. Duminica aceasta, un veritabil candidat la titularizare, căruia antrenorul Ilie Oană — mare specialist al promovărilor — i-a acordat credit deplin, investindu-i și cu prerogative de coordonator în atac. Produs integral al centrului de fotbal Politehnica (antrenor M. Bîrzan) și la o vîrstă cînd de-abia a absolvit junioratul, Spirea s-a impus atenției specialiștilor, datorită unui cumul de calități tehnico-tactice proprii acelora care aspiră la afirmare și măiestrie sportivă. În partida cu Steagul roșu, „optarul" formației ieșene a fost de altfel principalul animator al ofensivei gazdelor, s-a găsit aproape permanent în zona de construcție a acțiunilor, depunînd o activitate laborioasă, împănată, pe alocuri cu fantezie.

Evident mulțumit de evoluția elevului său, antrenorul Ilie Oană spunea că Spirea reprezintă o încercare reușită, un succes care se impune însă consolidat prin muncă, dăruire și modestie. Atenție, deci, Spirea!

SPORTIVITATE

A fost frig la Craiova, a bătut vîntul tăios, dar în tribune au venit 20 000 de spectatori să asiste la derby-ul etapei, la meciul dintre lider și ocupanta locului trei. Întîlnire cu miză, importantă pentru fiecare din cele două formații. **Spre meritul lor, cele două echipe au dat un exemplu remarcabil de sportivitate.** Iată ce ne spunea la sfîrșitul partidei arbitrul **Grigore Bîrsan: „Aș vrea să mai arbitrez un asemenea meci".**

Atmosfera de pe teren a fost dintre cele mai sportive. Au supărat doar atacurile repetate ale lui **Bălan** la portar și două gesturi ale lui **Marcu**, care l-a lovit pe Ologeanu, dar exemplul lui negativ n-a fost urmat de nimeni. După cartonașul galben, primit în min. 12, Marcu a intrat și el în atmosfera de sportivitate care a existat pînă în minutul 90, și apoi la cabine. **Iată, deci, un meci important se poate disputa foarte bine în limitele fair-play-ului, fără durități, fără îmbrînceli sau vociferări la deciziile arbitrului.**

NOCTURNĂ

Ați fost duminică la „nocturna de pe 23 August? Da? Atunci, desigur, v-a impresionat plăcul duelului dintre extremul dreapta bucureștean **Pantea** și fundașul clujean **Szöke** (nr. 5). A fost un duel permanent, dar un duel sportiv. Un duel care a încălzit tribunele înghețate. Un duel care ne-a făcut să-l privim cu alți ochi pe fundașul feroviarilor. De-a lungul celor 90 de minute, Szöke avea să se evidențieze în mod deosebit prin extraordinara sa dispoziție de joc. Și nu se poate spune că n-a avut de lucru în meciul cu Steaua. Ba, uneori, **Răducanu**, cu talentul său deosbit a reușit să treacă de el, dar **Szöke** a revenit, a făcut totul (în limitele regulamentului) pînă cînd a reușit să îndepărteze pericolul de poarta sa.

Pentru abnegația sa, pentru munca sa, un sincer bravo și... fotografia la pagina a 8-a!

PITEȘTI. „Pe aici nu se trece", par să spună Kukla, Schepp și Pojoni, trei dintre apărătorii U.T.A.-ei. Foto: Ion MIHAICĂ

...NE-A PRODUS UN SENTIMENT NEPLĂCUT!

ALTERCAȚII

Meciul de la Cluj s-a disputat într-o notă generală de sportivitate, ambele echipe apărîndu-și corect șansele și dînd, astfel, din punct de vedere disciplinar, puțin de lucru arbitrului bucureștean Gh. Popovici. În această ambianță s-a produs cu atît mai mult o impresie neplăcută altercațiile dintre fundașul stînga al echipei oaspe, Dodu, și înaintașul clujean Uifăleanu.

Impetuos așa cum îl știm, acesta din urmă a fost sîmbătă cel mai activ și, totodată, mai penetrant dintre atacanții lui „U", dîndu-i foarte mult de furcă adversarului său direct, care l-a contrat în cîteva ocazii destul de dur. După meci, la cabine, Dodu ne-a arătat piciorul care sîngera în vreo două locuri, plîngîndu-se, la rîndul lui, de jocul tare al extremei clujene și de amenințările adresate de acesta în timpul partidei.

Fără a contesta în totalitate cele spuse de fundașul Dodu (probabil că ripostele lui Uifăleanu au fost atît de discrete încît nu s-au putut sesiza din tribună), trebuie, însă, să subliniem că în acest duel mai puțin sau chiar de loc sportiv el are partea cea mai mare de vină, deoarece multe dintre intrările sale au avut un caracter destul de periculos nu numai pentru adversar, dar chiar și pentru el însuși. Motiv care a și atîrnat în balanță la cartonașul galben primit.

STUPOARE...

Jocul se desfășura normal, echipele își vedeau de treabă, „Poli" atacînd, Rapidul apărîndu-se. Nici arbitrul nu avea prea mult de furcă, jucîndu-se corect, în limitele sportivității. Și, dintr-o dată, o decizie care a stîrnit rumoare generală! Dașcu este faultat clar în careu, mai... clar de așa nu credem că se poate! S-a auzit și fluierul arbitrului. Penalty? Nu. Lovitură de colț! Corner cînd toată lumea a văzut ceea ce de fapt a și fost: un fault clar.

Noaptea, în tren, arbitrul constănțean Gh. Manole recunoștea greșeala pe care o făcuse: „Indiscutabil, trebuia să acord 11 m. Vă rog să mă credeți încă nu-mi pot da seama de ce n-am făcut-o".

Așadar, o greșeală recunoscută, care poate fi... iertată pe jumătate!

NEMULȚUMIRE

Sigur că pe parcursul unui meci sînt suficiente situații de încordare nervoasă. Important este însă să știi să-ți păstrezi calmul, să eviți unele manifestări nelalocul lor, care îți atrag dezaprobarea publicului. Tocmai contrar a procedat Mureșan, care în tot timpul meciului cu Sportul studențesc, era foarte nervos, nemulțumit de deciziile arbitrului, în cîteva situații, cînd jocul era întrerupt, șutînd în minge undeva aiurea sau spre tribună. Tot el se face vinovat de un gest lipsit de loialitate. Iată despre ce este vorba: imediat după pauză Mureșan a venit în cîteva rînduri la marginea terenului, acolo unde se afla antrenorul Romeo Catană, cerîndu-i acestuia să-l înlocuiască pe Pîslaru, jucător care pînă atunci fusese printre cei mai buni de pe teren! Nu știm dacă antrenorul mureșenilor a fost influențat de Mureșan, cert este că Pîslaru a fost înlocuit în min. 70 cu Varodi cu toate că — după părerea multora — nu era cazul. Pîslaru a părăsit terenul în ropote de aplauze. Exemplul lui Mureșan ne arată că în sînul formației din Tg. Mureș lipsește acea, atît de necesară, coeziune sufletească.

DECLIN

Lucrul care ne-a impresionat cel mai neplăcut în meciul Dinamo — S.C. Bacău a fost... jocul echipei oaspete. Apreciată drept o formație cu unul dintre cele mai plăcute și mai bine organizate maniere de joc din campionatul nostru — asta se întîmpla însă anul trecut, cînd echipa băcăuană a ocupat locul 4 în clasamentul final — S.C. Bacău se chinuie realmente în actualul sezon, iar perspectivele sale nu par deloc roze. Mai exact, după impresia noastră, echipa băcăuană nu știe prea bine ce joacă, în ce fel să traducă pe teren intențiile antrenorului ei, C. Rădulescu. Apărarea, mai ales în zona sa centrală, este una dintre cele mai slabe la ora actuală din întreaga divizie, iar în fața Pană, Băluță, Florea și ceilalți se zbat parcă înotînd în apă... Dembrovschi face și el eforturi să lege întrucîtva jocul echipei sale, este nesprijinit suficient de Hrițcu sau ceilalți mijlocași, dar parcă nici nu mai are forța sa cunoscută de a se strecura cu abilitate printre apărările cele mai strînse. S.C. Bacău a început meciul său cu Dinamo cu un marcaj individual strict în apărare, dar, pe fondul unei slabe condiții fizice probabil, n-a putut să respecte consemnele tactice decît maximum o jumătate de oră. Apoi, Dinamo a jucat în voie (sau s-a jucat în voie, cum doriți!), ratînd un șir impresionant de ocazii. Și într-adevăr, cel mai dureros a fost sentimentul de... liniște cu care băcăuanii au primit o nouă înfrîngere, care desigur le face și mai dificil, efortul așteptat, de „prindere a plutonului"...

RECIDIVĂ

La un atac al constănțenilor, în cursul primei reprize, extremul dreapta Tănase a comis un fault. Un fault obișnuit, de joc, pe care arbitrul l-a sancționat în spiritul regulamentului, acordînd lovitură liberă în favoarea Petrolului. Jucătorul faultat a fost Crîngașu. Pînă aici, totul în regulă. Aspectul reprobabil apare de acum înainte. Deranjat de faultul comis de Tănase asupra sa, Crîngașu „l-a luat la ochi" și a început să-l urmărească pentru a se „revanșa". În minutul 35, cînd mingea se găsea la Tănase, Crîngașu s-a repezit să-l ia „tare" dar... a ratat intervenția, pentru că Tănase s-a ferit. Două minute mai tîrziu, Crîngașu nu și-a mai greșit însă ținta, reușind să-și transpună în fapt ideea de joc...

Ce e drept, faultul reușit de Crîngașu n-a fost de o duritate excesivă, care să-i atragă și o sancțiune personală, în afara acelei împotriva echipei sale, lovitura liberă. Relevăm faptul ca negativ nu pentru proporțiile loviturii ei pentru că ilustrează un spirit de întrecere nesănătos, revanșard. Și o facem mai ales pentru că jucătorul Crîngașu nu este unul dintre cei mai disciplinați și corecți. Mai are antecedente în materie...

APOSTROFĂRI

Era pe la mijlocul primei reprize a partidei de la Iași. La marginea terenului extremul dreapta brașovean Anghel, accidentat, aștepta asistență medicală, pentru a putea depăși momentul critic al pasagerei sale indisponibilități. Firesc, în această situație, antrenorul N. Proca însoțit de maseurul echipei, s-a îndreptat spre locul unde jucătorul său aștepta îngrijirile necesare. Surprinzător de brutală s-a dovedit însă în acel moment atitudinea unei părți a publicului de la tribuna întîi, care l-a „gratulat" în termeni foarte necuviincioși și fără nici un temei, pe antrenorul brașovean, într-o împrejurare în care acesta își îndeplinea nu numai o îndatorire profesională ci și una umanitară. Același grup de spectatori de la tribuna întîi — cu evidente carențe educative — n-a ezitat să-l apostrofeze și pe antrenorul echipei gazdă Ilie Oană pentru „îndrăzneala" de a fi introdus în formație pe tînărul Spirea, anonimul contestat, care s-a dovedit pînă la urmă unul dintre cei mai buni jucători de pe teren!

IMPRECIZIE

Ce nu ne-a plăcut la acest meci, Universitatea Craiova—C.S.M. Reșița? Degajările întîmplătoare ale fundașilor, pasele greșite din prima repriză, **dar, în primul rînd, șuturile la poartă, iar în cazul universitarilor, care au dominat, mai ales după pauză, imprecizia lor.** Într-un meci în care s-au întîlnit două echipe fruntașe, era de așteptat o frecvență mai mare a acțiunilor ofensive. Din acest punct de vedere, C.S.M. Reșița a rămas datoare, deși are un atac destul de bun. La mijlocul terenului Pușcaș—Voinea—Beldeanu și, chiar, Nestorovici, au combinat frumos, dar lansările în atac s-au făcut sporadic (doar prin Atodiresei). **C.S.M. a realizat un bilanț nesatisfăcător: 6 șuturi la poartă; 3 pe spațiul porții. În repriza a doua, reșițenii au șutat doar de două ori: Beldeanu în min. 85 și Nestorovici, care mai mult a împins mingea în plasă, decît s-o suteze. Iar la Universitatea, din 19 șuturi, doar 5 au nimerit spațul porții, adică un procent cu puțin peste 25 la sută.**

NERVOZITATE

Un meci „tare", cu suspense pînă la fluierul final, verifică și mai mult caracterele. Unii suportă mai ușor opoziția fermă, corectă a adversarului, alții mai greu. Printre aceștia din a doua „categorie" s-au numărat, duminică, Marian Popescu, Olteanu și Radu care, extrem de nervoși că superioritatea teritorială a formației lor nu se materializează și pe tabela de marcaj, s-au manifestat nesportiv față de arbitru, vociferînd la deciziile lui și încercînd (în zadar) să-și impună punctul lor de vedere. Și mai criticabil a fost, însă, atitudinea lui Ivan II, care, depășit în zona sa, de Kun, a găsit de cuviință, în acel minut 78, să pedepsească „cutezanța" înaintașului arădean printr-un fault grosolan, comis după ce acesta dăduse drumul la minge. Gestul fundașului piteștean a fost, pe loc, sancționat de arbitru, **Ivan II fiind singurul jucător al partidei căruia i s-a fluturat cartonașul galben.**

BRUTALITATE

A da dovadă de sportivitate a ajuns o noțiune care a depășit, de multă vreme, granițele gazonului sau, și mai bine zis, ale terenului de sport, devenind ceva sinonim cu onestitatea, cu buna creștere. Ceva în ideea bine exprimată în filmul „Omul din la Mancha": după ce iese învingător din „bătălii", Don Quijote se duce să lecuiască rănile învinșilor săi.

În meciul cu C.F.R., **Nae Ionescu** (Steaua) a procedat la un moment dat exact invers. În min. 64, **Moga**, jucătorul cu nr. 7 al feroviarilor, reușește o centrare bună, **Adam** este și el la post, dar **Sameș** și **Nae Ionescu** reușesc să respingă, în cele din urmă, atacul.

Se părea că totul nu va fi decît o fază banală de joc. Dar din duelul pentru balon, **Moga**, mai firav, cade, iar **Nae Ionescu** departe de a-l ajuta să se ridice, îi calcă pe mînă! Vă imaginați ce înseamnă să te calce cu crampoanele?

După joc, mîna dreaptă a lui **Moga** era complet zdrelită. Ce părere ai, **Nae Ionescu**?

Pagini realizate de Constantin ALEXE, Laurențiu DUMITRESCU, Constantin FIRĂNESCU, Dumitru GRAUR, Mihai IONESCU, Gheorghe NERTEA, Gheorghe NICOLAESCU, Mircea TUDORAN, Radu URZICEANU.

TIMIȘOARA. Dașcu, din plonjon, reia cu capul, înscriind golul victoriei gazdelor. Foto: V. CRIOȘTEANU

O ANCHETĂ DE ACTUALITATE

PRIMELE EFECTE ALE NOILOR REGLEMENTĂRI ÎN PRIVINȚA „CARTONAȘELOR GALBENE"

Recenta măsură a Federației, de **a nu mai trece cu vederea abaterile sancționate de arbitri cu arătarea cartonașului galben**, a avut un prim efect pozitiv. Conducerile de cluburi au trecut la unele măsuri în această privință, atrăgînd atenția jucătorilor asupra unui aspect ce părea secundar, și — ca urmare — în etapa de duminică, numărul avertismentelor de acest fel a fost simțitor redus.

Redactorii noștri au stat de vorbă, cu prilejul partidelor etapei, cu antrenori sau conducători de secții, în special ai echipelor care au primit pînă acum un mare număr de cartonașe, PENTRU A CULEGE UNELE IMPRESII ÎN LEGĂTURĂ CU CEEA CE ÎȘI PROPUN ACESTEA ÎN URMA AMINTITEI MĂSURI.

Iată, mai jos, cîteva din răspunsurile primite:

● **Angelo NICULESCU** (antrenor la Sportul studențesc):

„M-a alarmat atitudinea jucătorilor, cu privire la nerespectarea regulamentului, a publicului spectator și a adversarului direct. Toate acestea au scăzut preocuparea față de evoluția din teren. Deci constituie un aspect de nesportivitate care duce la degradarea calității jocului. Pe viitor va trebui să duc o adevărată campanie pentru întărirea disciplinei, sub toate aspectele. În cadrul echipei noastre au și fost luate unele măsuri. În continuare voi fi cît se poate de drastic cu acei jucători care nu înțeleg că odată intrați pe teren nu trebuie să-și vadă decît de joc, de nimic altceva în plus. Se pare că în ultimul timp jucătorii noștri au început să-și revizuiască atitudinea. La meciurile cu Rapid și cu A.S.A. Tg. Mureș, nimeni n-a mai fost avertizat. După opinia mea însă, cartonașele galbene nu-și au rostul, sînt mai mult o formalitate. Mult mai bine se proceda în trecut, cînd după primul avertisment urma eliminarea din joc. Nu se mai aștepta comisia de disciplină și jucătorul în culpă era suspendat automat, după principiul, cine greșește plătește".

● **Emanoil HAȘOTI** (antrenor la F. C. CONSTANȚA):

„Măsura luată de federație ne pune pe gînduri, mai ales că echipa noastră este una dintre acelea „gratificate" pînă acum cu destule cartonașe. Este un fapt care, desigur, nu ne face nici o plăcere. Indiferent de faptul că unele dintre aceste avertismente au fost acordate cu ușurință, adică nu pentru infracțiuni dincolo de limitele jocului ci doar ca o metodă de a potoli spiritele la un moment dat, noi le privim cu seriozitate. Am stat de vorbă cu jucătorii care au la activ cartonașele galbene și în primul rînd cu cei care au primit două, atrăgîndu-le atenția asupra urmărilor pe care le-ar putea avea noi abateri, atît pentru ei, cît și pentru echipă. În legătură cu acest subiect, aș vrea să-mi mai expun un punct de vedere: ar fi de dorit ca arbitrii să aibă un punct de vedere comun, o balanță cît mai echilibrată după care cîntăresc infracțiunile, pentru că — din păcate — în actualul campionat am întîlnit numeroase cazuri de disproporție între aprecieri".

● **Ion DOBRIȚOIU** (secretar al clubului Universitatea Craiova):

„Nu fusese încă luată hotărîrea Biroului Federal, cînd noi am discutat acest aspect. Înainte de a pleca la Bacău, prof. C. Botea, președintele secției de fotbal, a avut o discuție cu jucătorii, atrăgînd atenția asupra comportării îndeosebi lui **Deselnicu** și **Balaci**, care au avut mai multe avertizări. Situația s-a analizat și în biroul clubului. Jucătorii au privit prea ușor acest aspect, au crezut că e o joacă, dar adevărul e că și unele avertismente s-au dat cu ușurință. La Bacău, de pildă, în calitate de căpitan, Deselnicu a reclamat nevalabilitatea unui gol și pentru asta a fost avertizat.

Avem un plan de activități educative, însă din cauza programului încărcat pe care echipa l-a avut, nu l-am realizat integral. În cazul lui **Balaci**, un jucător tînăr, de perspectivă, vom lua măsuri pentru a-l disciplina în teren. Mai e un aspect: cartonașele sînt bune, dar să fie date principial. Spun aceasta pentru că împotriva liderului toate echipele se mobilizează, unele joacă chiar tare. În ceea ce ne privește, vom lua toate măsurile ca Universitatea să-și onoreze locul pe care-l ocupă, printr-o comportare sportivă".

● **Ilie OANĂ** (antrenor la Politehnica Iași):

„Într-un anumit fel, numărul mare de cartonașe galbene, primit de echipa mea de la începutul acestui campionat (20) este oarecum alarmant. Spun oarecum, avînd în vedere faptul că multe din avertismentele date de arbitri în teren, deși au un temei regulamentar, lasă impresia că sînt oferite cu prea multă ușurință. De aceea poate și jucătorii s-au cam obișnuit, la un moment dat, cu asemenea sancțiuni inofensive, comițînd cu ușurință infracțiuni pînă la limita cartonașului roșu. Recenta hotărîre a Biroului federal, privind transformarea avertismentelor în etape de suspendare, modifică substanțial fondul problemei în cauză, impune mai mult discernămînt și responsabilitate din partea arbitrilor, în aplicarea sancțiunilor din teren, mai multă atenție și autocontrol din partea jucătorilor pentru evitarea abaterilor de la regulament și de la spiritul de disciplină sportivă. În ce ne privește, pe noi, antrenorii, responsabili și de procesul de educație al fotbaliștilor, lupta pentru reducerea numărului de cartonașe galbene, trebuie încadrată în contextul general al unei mai bune instruiri".

● **Ion IONESCU** (antrenor la Politehnica Timișoara):

„Precizarea cu... suspendarea trebuia să vină din partea F.R.F. Era absolut necesară. Totul este, de acum, felul în care se dau cartonașele. **Catalogul abaterilor pentru care jucătorul este pasibil de a fi avertizat, ar trebui cunoscut de toată lumea, nu doar de arbitri.** Repet, în faza actuală este binevenită hotărîrea. Eu aș merge chiar mai departe. Ca, **pentru fiecare cartonaș galben primit, respectivul jucător să fie sancționat și administrativ.** În același timp însă secțiile, conducerile cluburilor și noi, antrenorii, va trebui să desfășurăm un proces educativ mai complex cu jucătorii pentru a reuși să prevenim cartonașele de orice fel și suspendările..."

● **Traian IVANESCU** (antrenor la Jiul):

„Este foarte clar că această problemă a cartonașelor mă îngrijorează foarte mult. Avem deja un jucător suspendat pe două etape — Stocker — și alți doi cu un număr mai mare de cartonașe galbene primite: Tonca și Dodu (n.n. **acesta din urmă a primit și în meciul de la Cluj, după ce antrenorul său ne-a dat răspunsul de față, un astfel de cartonaș**). Fără a lua în totalitate apărarea jucătorilor mei, trebuie să spun că jumătate dintre aceste cartonașe au fost date prea ușor, îndeosebi la meciurile susținute în deplasare, pentru vociferări la deciziile arbitrilor sau chiar pentru simple faulturi de joc. Referitor la acest lucru consider că arbitrii — în situația de pînă acum, cînd cartonașele galbene nu atrăgeau după ele pericolul suspendării — nu au cîntărit întotdeauna prea bine gravitatea faptelor. Mi-aș permite să solicit federației, colegiului de arbitri să dea cavalerilor fluierului o linie generală de interpretare, pentru a se evita... liberul arbitru, exagerările și chiar jocul de culise. Și mai cred că s-ar impune ca arbitrii să-i avertizeze întîi verbal pe jucători înainte de a scoate din buzunar cartonașul galben, iar observatorii federali — care trebuie desemnați numai din rîndul oamenilor competenți, cu un trecut în fotbal — să aibă dreptul de a anula deciziile abuzive ale arbitrilor. În ceea ce ne privește pe noi, antrenorii și conducătorii echipei Jiul, va trebui, fără îndoială, să ne preocupăm mai mult de întărirea disciplinei în joc".

RADIOGRAFIA ETAPEI

● REZULTATE ● FORMAȚII ● NOTE ● ARBITRI ● COMENTARIILE MECIURILOR ● CEL MAI BUN DIN 22 ● TINERET-REZERVE ●

14 17 – 18 NOIEMBRIE 1973

UNIVERSITATEA CRAIOVA — C.S.M. REȘIȚA 3—1 (0—0)

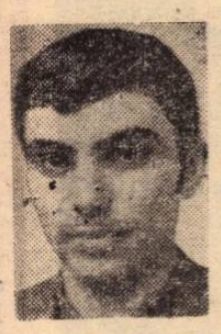

NIȚA

AU MARCAT : Niță (min. 74), **Ivan** (min. 78), **Nestorovici** (min. 87), **Țarălungă** (min. 89).

STADIONUL Central ; timp friguros și vînt ; teren moale ; spectatori, aproximativ 20 000.

UNIVERSITATEA : Manta 7 — Niculescu 6, Bădin 8, Boc 8, Berneanu 6 — Strîmbeanu 8, Kiss 4 (min. 33 : Ivan 8) — Țarălungă 6, Bălan 5, Stăncescu 4 (min. 46 : Niță 8), Marcu 6.

C.S.M. : Ilieș 6 — Ologeanu 6, Georgevici 8, Kiss 6, Rednic 5 — Pușcaș 7, Voinea 7 (min. 79 : Căprioru) Beldeanu 6 — Atodiresei 7, Nestorovici 6, Florea 6.

ARBITRU : Gr. Birsan (Galați), **nota 9.**

FINAL FIERBINTE, BOGAT ÎN GOLURI ● **Meciul dintre ocupantele locurilor 1 și 3 nu s-a situat la nivelul așteptărilor ● Fără Obiemenco, Velea, Balaci, Deselnicu și Ștefănescu, cu o formație în care tinerii Stăncescu și Kiss n-au corespuns, Universitatea s-a impus greu în fața adversarei sale ● Prima repriză a fost echilibrată, pentru că la mijlocul terenului „trioul" Pușcaș-Voinea-Beldeanu a fost superior liniei mediane a găzdelor, iar atacurile lui Atodiresei au creat momente de panică ● În prima parte, joc confuz, cu pase greșite, cu mingi degajate la întîmplare, și de o parte și de alta ● Scorul nu s-a deschis pentru că Voinea, Bălan, Marcu și Stăncescu au ratat situații favorabile ● După introducerea lui Ivan și Niță, jocul liderului s-a îmbunătățit, gazdele avînd superioritatea teritorială, mai ales după pauză, cînd oaspeții au șutat la poartă doar de două ori ● După alte ratări (îndeosebi Niță — min. 56, Bălan și Marcu — min 65), scorul a fost deschis de Niță în min. 74 ● Final neașteptat, cu multe goluri, dar și cu multă șansă pentru gazde, care au mărit avantajul printr-un gol întîmplător : Kiss a degajat, balonul s-a lovit de pieptul lui Ivan și a intrat în gol ● După reducerea scorului de către Nestorovici, Kiss a greșit grav, oferindu-i ocazia lui Țarălungă să înscrie spectaculos.** (Al.C.)

● **CALIFICATIVUL JOCULUI : ACCEPTABIL.**

● La tineret-rezerve : **4—1** (2—0)

A. S. ARMATA — SPORTUL STUDENȚESC 2—0 (0—0)

KISS

AU MARCAT : Naghi (min. 47) și **Mureșan** (min. 57).

STADIONUL „23 August" ; teren bun ; timp rece ; spectatori aproximativ 7 000.

A.S.A. : Solyom 3 — Grigore 3, Kiss 3, Ispir 3, Czako 7 — Pislaru 3, (min. 70 : Varodi 7), Bölöni 7 — Fazecaș 7, Mureșan 3, Naghi 3, Hajnal 7.

SPORTUL STUDENȚESC : Suciu 7 — Tănăsescu 3, Cazan 6, Grigore 6, Manea 7 — O. Ionescu 7, Chihaia 3, Ciocîrlan 6 (min. 76 : Măndoiu) — Leșanu 6, M. Sandu 6, Lucaci 5 (min. 60 : Kassai 7).

ARBITRU : M. Rotaru (Iași), **nota 9.**

REPRIZA SECUNDĂ A ÎNCĂLZIT TRIBUNELE ● **Intîlnirea debutează echilibrat ● Mai periculoși în atac sînt totuși mureșenii, care ratează cîteva ocazii bune de gol ● Naghi (min. 7 și 10) și Fazecaș (min. 26), amînă deschiderea scorului ● În continuare este rîndul oaspeților să irosească două mari ocazii, prin O. Ionescu (reluare din apropiere cu capul în brațele lui Solyom) și M. Sandu (scăpat singur de la centru și deposedat în ultima instanță, în careu, de Kiss). ● După pauză gazdele sînt mult mai decise în ofensivă ● Chiar în min. 47 mingea poposește în plasa porții apărate de Suciu după o combinație reușită pe filiera Mureșan, Fazecaș, finalizată de Naghi. ● În replică, studenții sînt gata să egaleze în min. 62, dar șuturile consecutive expediate de Kassai și M. Sandu ocolesc de puțin poarta lui Solyom ● Scorul se majorează în min. 67 cînd asistăm la cea mai reușită acțiune ofensivă din întreaga partidă, purtată în mare viteză și care a surprins apărarea bucureștenilor, Mureșan înscriind plasat de la 6 m ● Pînă la sfîrșit mai notăm luftul lui M. Sandu, un șut puternic expediat de Kassai și bara lui Hajnal din ultimul minut de joc.** (Gh. N.)

● **CALIFICATIVUL JOCULUI : BUN.**

● La tineret-rezerve : 2—1 (2—0)

„U" CLUJ — JIUL 0—1 (0—1)

MULȚESCU

A MARCAT : Mulțescu (min. 20).

STADIONUL Municipal ; teren bun ; vreme însorită, dar rece, vînt ; spectatori — aproximativ 3 500.

„U" CLUJ : Negru 7 — Porațchi 7, Pexa 8, Matei 6, Cîmpeanu 7 — Anca 5, Fanea 5 (min. 26 : Naghi 6) — Uifăleanu 8, Coca 6, Soo 5, Mureșan 6.

JIUL : I. Gabriel 8 — Nițu 7, Tonca 9, Georgescu 9, Dodu 7 — Naghi 9 (min. 87 : Naidin), Luca 7, Libardi 8 — Stoichiță 9, Mulțescu 9, Roznai 7 (min. 79 : Cotormani).

ARBITRU : Gh. Popovici (București), **nota 9.**

BUNĂ IMPRESIE LĂSATĂ DE OASPEȚI ● **În fața unor tribune dezolant de goale, Jiul a realizat surpriza etapei, obținînd o victorie meritată asupra echipei locale care — deși lipsită de aportul cîtorva titulari — avea, totuși, prima șansă în acest meci ● Echipa oaspe s-a aflat pe punctul de a lua conducerea încă din minutul 3, cînd mingea degajată de Anca s-a lovit de un adversar și, dusă cu efect și de vînt, a revenit spre poarta clujenilor, fiind respinsă de Negru la limita golului ● Scorul a fost deschis în min. 20, prin Mulțescu, care — bine lansat de Libardi — a preluat mingea cu capul înainte ca portarul clujean să poată interveni și a trimis-o apoi în plasă printr-un șut puternic și plasat ● Tot echipa din Valea Jiului, care a făcut la Cluj un joc peste așteptări, are o excelentă ocazie de a-și mări avantajul în min. 61, cînd Naghi a scăpat singur spre poarta clujenilor, dar Negru a intervenit curajos ● Studenții clujeni — care au evoluat, în general, departe de așteptări, confuz, cu numeroase greșeli de ordin tehnic și tactic — au dominat teritorial, dar n-au reușit să desfacă apărarea oaspeților ● Deși mai numeroase, ocaziile favorabile de gol ale gazdelor au fost mai puțin clare decît cele ale echipei vizitatoare ● În min. 67 Coca a trimis mingea cu capul în bară.** (C.F.)

● **CALIFICATIVUL JOCULUI : ACCEPTABIL.**

● La tineret-rezerve : 3—0 (1—0)

POLITEHNICA TIMIȘOARA — RAPID 1—0 (1—0)

POPA

A MARCAT : Dașcu (min. 10).

STADIONUL „1 Mai" ; teren moale ; timp frumos, dar rece ; spectatori, peste 20 000.

POLITEHNICA : Jivan 8 — Mioc 8, Păltinișan 6, Arnăutu 6, Popa 8 — Lața 5, Mehedințu 6, Surdan 7 (min. 63 : Șchiopu) — Floareș 5 (min. 67 : Covalcic 5), Dașcu 8, Bungău 7.

RAPID : Roșca 8 — Pop 6, Grigoraș 6, Fl. Marin 7, Codrea 8 — Rișniță 8, Savu 5 (min. 67 : Petreanu 5) — Năsturescu 6 (min. 62 : Periat 5), M. Stelian 4, Neagu 7, Bartales 5.

ARBITRU : Gh. Manole (Constanța) **nota 8.**

UN GOL, UN PENALTY NEACORDAT, O REPRIZĂ ANOSTĂ ● **Surpriză, la apariția echipelor pe teren. În poarta Rapidului — un debutant, Roșca! ● Timișorenii încep foarte bine, atacînd în special pe stînga, cei mai în formă jucători ai gazdelor fiind Popa, Surdan, Bungău, Dașcu ● O primă mare ocazie de gol este irosită în min. 8 de Dașcu. Balonul a lovit stîlpul din stînga porții bucureștenilor ● Golul — singurul — este, în egală măsură, opera celor mai activi atacanți timișoreni, Bungău (cursă rapidă pe extremă, centrare din viteză) și Dașcu (reluare spectaculoasă, cu capul) ● Timp de 30 de minute se joacă frumos, într-un ritm destul de susținut ● Roșca și Codrea se opun (min. 30 și 34) șuturilor violente ale lui Bungău și Dașcu ● În min. 37, fază „fierbinte" la poarta Rapidului. Dașcu ajunge pînă în careul mic unde este faultat clar de Grigoraș. Penalty evident, neacordat de arbitrul meciului ● Pauza nu-i un... sfetnic bun pentru cei 22 de jucători, nivelul tehnic al reprizei secunde fiind foarte scăzut ● „Poli" nu mai are forța să atace ca în prima parte a jocului ● Roșca se evidențiază din nou prinzînd un șut înșelător al fundașului Popa ● Cu un salt disperat și o mînă providențială, portarul timișorenilor se opune egalării (min. 87) la șutul lui Rișniță ● Dificilă, dar absolut meritată victoria Politehnicii.** (L.D.)

● **CALIFICATIVUL JOCULUI : SLAB.**

● La tineret-rezerve : 1—0 (0—0)

PETROLUL — F.C. CONSTANȚA 1—0 (1—0)

ȚAPOREA

A MARCAT : Zamfir (min. 9).

STADIONUL Petrolul ; teren bun ; timp frumos, rece ; spectatori 8 000.

PETROLUL : Rămureanu 7 — Gruber 8, Țaporea 9, Ciupitu 8, Mureșan 4 — Cringașu 5 (min. 65 : Culda 6), Angelescu 7 — Ștefănescu 6 (min. 56 : Pîrvu 6), Dincuță 5, Eparu 6, Zamfir 7.

F. C. CONSTANȚA : Ștefănescu 7 — Ghîrca 6, Antonescu 8, Stoica 5 (min. 55 : Bălosu 6), Nistor 6 — Constantinescu 6, Vigu 8 — Tănase 7, Mărculescu 6, Caraman 7, Lică 4 (min. 42 : Oprea 6).

ARBITRU : Al. Pîrvu (București), **nota 8.**

PUȚINE FAZE LA CELE DOUĂ PORȚI ● **Ploieștenii încep meciul cu multă hotărîre și domină ● Zamfir înalță balonul peste poartă, din situație bună (min. 5), apoi Dincuță șutează puternic dar mingea ocolește poarta ● Din pasa laterală a lui Eparu, extremul stînga Zamfir deschide scorul printr-un șut pe jos, în colțul opus, de la 12—13 metri ● Din acest moment, jocul se echilibrează ● Factura tehnică însă scade, mai ales că încep să apară și unele duritățI ● Pînă la sfîrșitul reprizei, mai mult joc de mijlocul terenului, cu o ușoară superioritate a oaspeților, care însă nu reușesc să-și creeze situații de gol ● De altfel, în general, a fost o întrecere cu prea puține faze interesante la porți ● În primele minute după pauză, toți ploieștenii sînt cei care au un start mai bun ● Cam de prin minutul 60 însă, F.C. Constanța începe să joace mai ofensiv ● În afara unei „bare" a lui Oprea (min. 63), vicelideril mai au o foarte bună ocazie de a egala (min. 76) dar Caraman, rămas singur cu portarul, ezită să șuteze și — în ultimă instanță — Ciupitu, venit din urmă, îl „suflă" balonul ● Pînă la urmă, joc echilibrat, dar de nivel spectacular care lasă de dorit.** (R.U.)

● **CALIFICATIVUL JOCULUI : SLAB.**

● La tineret-rezerve : 2—0 (1—0)

STEAUA — C.F.R. CLUJ 1—0 (0—0)

SZÖKE

A MARCAT : Sătmăreanu (min. 69.)

STADIONUL „23 August" ; teren bun ; timp rece ; iluminație bună ; aproximativ 6 000 spectatori.

STEAUA : Iordache 7 — Sătmăreanu 8, Ciugarin 7, Sameș 6, N. Ionescu 6 — Dumitru 7, Dumitriu IV 7 — Pantea 6, Răducanu 5, Agud 5 (min. 70 : Iovănescu 7), Amarandei 5 (min. 54 : Ion Ion 7).

C.F.R. : Gadja 7 (min. 46 : Moldovan 7) — Lupu 6, Dragomir 7, S. Bretan 7, Szöke 9 — M. Bretan 8, Boca 7, Vișan 8 — Moga 8, Adam 5, Petrescu 6.

ARBITRU : Nicolae Cursaru (Ploiești), **nota 10.**

NUMAI ATÎT POATE STEAUA ? ● **Greu, foarte greu, s-au impus militarii; de abia în min. 89 printr-un „cap" bine plasat al lui Sătmăreanu, la un corner executat de Ion Ion ● Nici nu e de mirare: în alcătuirea de duminică, atacul Stelei vine... în ajutorul apărărilor adverse! ● Toată lumea (ceva mai puțin Pantea) driblează, driblează la nesfîrșit și fundașii au timp să se organizeze ● Duminică, atacanții Răducanu, Amarandei și Agud au șutat de șase ori (doar două mingi între bare), în schimb mijlocașii Dumitriu IV și Dumitru — de șapte ori ! ● Cu jocul demodat pe care-l practică, departe de nivelul marilor echipe, Steaua — ca și celelalte formații românești — nu poate reuși mare lucru în arena internațională; și totuși de la formația din calea Pievnei așteptăm mai mult ● „Meci de luptă" caracteriza cineva disputa dintre Steaua și C.F.R. Dar ce înseamnă „luptă"? Lipsa oricăror virtuți tactice ? Conducerea balonului zeci de metri — cu abilitate, ce e drept — și greșeli de începător la pasa decisivă sau la șut ? Încetinirea ritmului cînd te apropii de poarta adversă? Pase la adversar? ● C.F.R. a venit la București cu gîndul că poate pleca acasă cu un punct. Și puțin a lipsit să-și realizeze dorința ● Atacul feroviarilor nici n-a contat (și îl avea în frunte pe golgeterul Adam !). Oare acestea să fi fost indicațiile date de antrenor ?** (M.T.)

● **CALIFICATIVUL JOCULUI : SLAB.**

● La tineret-rezerve : 4—0 (1—0).

POLITEHNICA IAȘI — STEAGUL ROȘU 1—0 (1—0)

STOICESCU

A MARCAT : Lupulescu (min. 42).

STADIONUL „23 August" ; teren bun ; timp foarte rece ; spectatori, aproximativ 5 000.

POLITEHNICA : Costaș 7 — Micloș 6, Stoicescu 8, Romilă I 8, Hanceriuc 7— Romilă II 7, Simionaș 8 — Incze IV 7, Lupulescu 7, Spirea 8, Alloale 6.

STEAGUL ROȘU : Purcaru 7 — Hîrlab 6, Jenei 8, Olteanu 7, Anghelini 7 — Șerbănoiu 8, Cadar 7 (min. 74 : Papuc 6), Ghergheli 8 — Anghel 6 (min. 74 : Zotincă 6), Mateescu 7, Györfi 6.

ARBITRU : Zoltan Szecsei (Tg. Mureș), **nota 9.**

VICTORIE LA LIMITĂ DAR MERITATĂ ● **După două înfrîngeri consecutive, ambele în deplasare, studenții ieșeni au intrat pe teren hotăriți să ofere publicului lor satisfacția unei victorii ● Echipa stegarilor brașoveni, la rîndul ei, în accentuată revenire de formă, cu o apărare bine pusă la punct și foarte eficace, a sperat să realizeze cel puțin un meci egal ● Cei care și-au atîns, pînă la urmă, țelul au fost gazdele, ● În min. 24 s-a consumat o fază, la poarta lui Costaș, care convertită în gol, ar fi dat, probabil, un alt curs jocului : Györfi a pătruns în careu și, de la numai cîțiva metri, a șutat în bara transversală ● Momentul psihologic al primei reprize odată consumat, superioritatea teritorială a trecut de partea „11-lui" antrenat de Ilie Oană, care, construind atac după atac, reușește, în min. 42, să înscrie golul ce avea să decidă și soarta întîlnirii: Spirea a pasat cu precizie la marginea careului mic lui Lupulescu și golgeterul formației ieșene n-a ezitat să șuteze cu putere la colțul lung al porții lui Purcaru, făcînd inutilă intervenția acestuia ● În partea a doua a jocului disputa are un caracter echilibrat, ambele echipe avînd acum posibilitatea să marcheze ● Vor rata însă, ocazii bune de gol, Șerbănoiu (min. 69), Ghergheli (min. 72) și Lupulescu (min. 76 și 78) astfel că scorul va rămîne neschimbat, consfințind o victorie la limită, dar meritată, a gazdelor** (M.I.)

● **CALIFICATIVUL JOCULUI: ACCEPTABIL.**

● La tineret-rezerve : 0—1 (0—0)

F.C. ARGEȘ — U.T.A. 0—0

IORGULESCU

STADIONUL „1 Mai" ; teren bun ; timp însorit dar răcoros, cu vînt ; spectatori, circa 10 000.

F. C. ARGEȘ : Stan 7 — Pigulea 6, Olteanu 7, Vlad 7, Ivan 5 — Mustățea 7 (min. 53 : Prepurgel 6), M. Popescu 8 — Troi 5, Radu 6, Dobrin 7, Jercan 6.

U.T.A. : Iorgulescu 10 — Birău 6, Kukla 7, Pojoni 8, Popovici 6 — Domide 8, Schepp 7, Broșovschi 7, — Axente 5, Kun 6, Sima 5 (min. 86 : Munteanu).

ARBITRU : Ilie Drăghici (București), **nota 9.**

EGALITATE ÎNTRE OFENSIVĂ (ADESEA) CONFUZĂ ȘI APĂRAREA LUCIDĂ ● **Deși cu vîntul la pupa, în prima repriză, U.T.A. a pus accentul pe o defensivă, organizată, punctată de contraatacuri lucide ● Astfel stînd lucrurile superioritatea teritorială este de partea formației gazdă în care Dobrin, atent păzit de Schepp, se distinge prin inteligență și măiestre „devieri" spre coechipieri (Radu și Marian Popescu) pe culoare frontale ● Defensiva oaspeților, dirijată de Pojoni, se descurcă bine și, cînd este posibil, lansează mingi lungi spre Kun care, în min. 32, ratează o situație favorabilă ● Spre finalul reprizei (min. 42 și 43), Iorgulescu se remarcă reținînd mingi dificile, la șuturile expediate puternic de M. Popescu ● Avînd vîntul de partea sa după pauză, F.C. Argeș va ataca cu și mai mult aplomb, însă prima ocazie mare a acestei reprize aparține... oaspeților, al cărei vîrf central, Kun, lansat în careu de Broșovschi, va trimite alături de poarta părăsită ● În pînă dominare a gazdelor, contraatacul din min. 78 al textiliștilor este la un pas de deschiderea scorului, dar Domide, venit bolid (la o lovitură liberă executată de Axente), va trimite, puternic, cu capul, exact unde se afla plasat portarul formației gazdă ● Una peste alta, între ofensiva nu o dată confuză și apărarea lucidă — o egalitate meritată de oaspeți** (G.N.)

● **CALIFICATIVUL JOCULUI : ACCEPTABIL.**

● La tineret rezerve : 2—1 (1—0)

DINAMO — S.C. BACĂU 2—0 (2—0)

D. GEORGESCU

A MARCAT : Dudu Georgescu (min. 21 și 25).

STADIONUL Dinamo ; teren excelent : timp bun ; spectatori aproximativ 7 000.

DINAMO : Cavai 8 — Cheran 6, G. Sandu 8, Dobrău 8, Deleanu 7 — Dinu 8, Nunweiller 7 — Lucescu 7, D. Georgescu 9, Dumitrache 7, Fl. Dumitrescu 6.

S. C. BACĂU : Ghiță 7 — Margasoiu 6, Catargiu 7, Velleu 5, Volmer 5 — Sînăuceanu 6, Hrițcu 5 — Pană 5 (min. 46 : Munteanu 7), Dembrovschi 7, Băluță 6, Florea 7.

ARBITRU : Gabriel Blau (Timișoara), **nota 9.**

S.C. BACĂU A SCĂPAT UȘOR... ● **Un meci în care echipa oaspete, venită, se pare, cu speranțe pentru un meci nul, putea pierde la o diferență de scor mult mai mare decît o arată scorul final ● Oaspeții s-au grupat încă din început în fața careului propriu, încercînd — printr-un marcaj individual destul de strîns și cu un „libero", Catargiu, în spate — să stăvilească atacurile dinamoviste ● Dinamo s-a descurcat destul de greu la început, dar echipa băcăuană, la rîndul ei, atunci cînd avea mingea, refuza să atace, preferînd multe pase laterale, pentru scurgerea timpului ● Primul gol al meciului (autor D. Georgescu) avea însă să schimbe cu totul fața jocului ● Dinamo a trimis spre poarta lui Ghiță numai în prima repriză 11 șuturi (6 pe spațiul porții), în vreme ce băcăuanii au șutat doar de 3 ori și au nimerit poarta numai o dată ● Echipa gazdă a început să rateze o suită de ocazii, care mai de care mai favorabile, numai una dintre aceste excelente situații fiind materializată prin golul lui Dudu Georgescu (min. 25), superbă execuție din alergare, care l-a surprins total pe portarul băcăuan ● În rest, doar un șir foarte lung de ocazii ratate, în fața unei echipe, S.C. Bacău, neputincioasă în fața dramaticei situații în care se zbate la ora actuală...** (D.G.).

● **CALIFICATIVUL JOCULUI : SLAB.**

● La tineret-rezerve : 1—0 (0—0).

Divizia B

DOAR GLORIA BUZĂU ȘI-A CONSOLIDAT POZIȚIA...

O nouă etapă calmă, în general, s-a consumat duminică în Divizia B. Dar, și de data aceasta, runda a fost punctată de cîteva surprize, favoriții pierzînd pe teren propriu. Una dintre ele, cea de la Baia Mare, a stopat pe Minerul din cursa de urmărire a liderului dar, în același timp, a însemnat revenirea F.C. Bihorului pe o poziție foarte apropiată de locul întîi.

După etapa a XIV-a, doar Gloria Buzău și-a consolidat poziția de lider, mărindu-și avantajul la trei puncte față de C.S.M. Suceava. În schimb, în seria a II-a, în urma eșecului suferit de Chimia Rm. Vîlcea la Făgăraș, deținătoarea „Cupei României" a fost ajunsă de Tractorul Brașov, dar se menține în frunte datorită golaverajului mai bun (+12 față de +8). Așa că partida dintre aceste echipe, de duminică, de la Rm. Vîlcea, constituie derby-ul seriei și cîștigătoarea va lua o opțiune serioasă pentru titlul de campioană de toamnă.

Un alt fapt care merită remarcat îl constituie calitatea arbitrajelor, mult superioară față de etapele anterioare. Este adevărat că, de această dată Colegiul central a încredințat conducerea majorității partidelor unor arbitri cu vechi state de servicii ca **Aurel Bentu, Constantin Niculescu, Nicolae Petriceanu, Nicolae Rainea** ș.a., care, de altfel, s-au achitat cu succes de misiunea pe care au avut-o de îndeplinit. Sperăm că și în viitor Colegiul central va delega asemenea brigăzi în eșalonul secund.

PREGĂTIREA FIZICĂ A DECIS REZULTATUL

METALUL MIJA — C.S.M. SUCEAVA 1—0 (1—0)

A MARCAT : **Rontea** (min. 4).
METALUL : Anghel — Ștefănescu, TOMA, Nicolae, JUCAN — Necula MUREȘAN — IONESCU, Micu (min. 60; Conea), RONTEA (min. 86: Stan), ASAFTEI.
C.S.M.: PETCU — Nicola (min. 55: Boghiu), CRĂCIUNESCU, Petcu II, Selimeși — Popescu, MIRĂUȚĂ — GĂLĂȚEANU, Kalinin (min. 55 : Suciu), GHERINI, Iosep.
A arbitrat bine **C. Niculescu** (București).

La Mija, s-au confruntat două echipe ambițioase, dornice să obțină victoria care să le propulseze în clasament. S-au înfruntat de altfel și antrenorii Alexandru Caricaș (Metalul Mija) și Petre Moldoveanu (C.S.M. Suceava), foști cu ani în urmă coechipieri în echipa de aur a clubului Progresul București. Elevii lor s-au străduit și au reușit, spre meritul lor, să satisfacă exigențele celor cîteva sute de spectatori (uneori prea gălăgioși). A cîștigat în cele din urmă echipa gazdă, care a dovedit o mai bună pregătire fizică pe tot parcursul jocului. Unicul gol al partidei a fost înscris destul de repede, în min. 4. O acțiune de atac a metalurgiștilor inițiată pe partea dreaptă a terenului, l-a găsit liber în marginea careului mare pe Ionescu (unde erau oare apărătorii adverși ?). Acesta șutează puternic, portarul nu poate reține balonul și Rontea, care a urmărit atent, înscrie fără dificultate.

Primirea golului avea însă să-i mobilizeze și mai mult pe oaspeți, care au întreprins cîteva atacuri foarte periculoase, soldate însă cu trimiterea mingii... peste poartă. Au avut și o excelentă posibilitate de a egala, dar Gălățeanu (min. 9), singur cu poarta, a trimis balonul în bară, irosind astfel cea mai mare ocazie a echipei sale. Pînă la sfîrșitul primei reprize, am mai remarcat cîteva curse și driblinguri foarte reușite ale internaționalului de juniori Asaftei (Metalul).

În partea a doua a partidei, jocul devine mai aprig, se luptă cu mai multă ardoare pentru fiecare balon, dar și faulturile devin mai frecvente ; arbitrul C. Niculescu (București) nu lasă să-i scape jocul din mînă și arată cartonașele de avertisment lui Necula (Metalul) și Mirăuță (C.S.M.) pentru intrări dure la adversar. În ultimele 10 minute formația suceveană se dezlănțuie în terenul advers, combină frumos, șutează periculos spre poartă, dar... numai atît !

V. IORDACHE

BUCUREȘTI. Peronescu **(Metalul Drobeta Tr. Severin), urmărit de Gh. Ionescu (Autobuzul), încearcă să pătrundă în careul bucureștenilor**

Foto : Dragoș NEAGU

DEPĂȘIREA PROPRIEI CONDIȚII

MINERUL MOTRU — ȘOIMII SIBIU 3—0 (0—0)

AU MARCAT: Gutuie (min. 62 și 84), Georgescu (min. 74).
MINERUL : **POLIFRON — Firțulescu, LUPULESCU, CIOCIOANA, Gîtan — SIMION (min. 61: Truică), Bucureanu (min. 24: GUTUIE) — GEORGESCU, GHEORGHE, MATEESCU, Lupu.**
ȘOIMII: **Liebhardt — Vîrlan, DAVID, Judele, Gabei (min. 55: Turlea) — Schwartz, Rubint — FLICHIS (min. 45: Munteanu), Telespan, RĂDUȚĂ, SERFÖZÖ.**
A arbitrat bine M. Bică (București).

Duminică, la Motru, am fost martorii unui paradox. Contrar tuturor așteptărilor, echipa gazdă (care în 13 meciuri nu obținuse decît șase puncte pierzînd zece întîlniri, dintre care trei pe terenul propriu) a răsturnat toate calculele — inclusiv cele pronosporttiste — și a surclasat una din fruntașele seriei, Șoimii Sibiu ! Modesta echipă din Motru se „revoltă" împotriva propriei condiții și obține victoria atît de îndelung așteptată, care o readuce pe calea regăsirii încrederii în forțele proprii, pierdute de mult, în prima etapă, cînd o amară înfrîngere pe teren propriu i-a spulberat atîtea iluzii și a trezit-o brutal din euforia promovării în Divizia B. Astfel că după o suită nesfîrșită de înfrîngeri mai mult sau mai puțin nemeritate, nimeni nu le mai acorda vreo șansă în fața redutabililor „Șoimii" din Sibiu. Nici chiar ei înșiși. Fapt care s-a văzut clar în prima repriză. Adică s-a văzut o echipă trezită din „groggy", care se clatină la fiecare pas și se caută și la propriu și la figurat.

În tot acest timp, sibienii priveau cu o îngăduință suspicioară și pasivă la eforturile disperate de a se regăsi ale minerilor. De cîteva ori, chiar exasperați de jocul anost al gazdelor, sibienii l-au lansat pe Flichiș și Serfőző în careul adversarilor să-i „dojenească" pentru pasivitatea lor. Însă, lipsa de insistență și intervențiile salutare ale lui Polifron au făcut ca scorul să rămînă alb.

Apoi, dintr-o dată parcă, o altă echipă Minerul Motru intrase în teren, în ultimele 10 minute ale primei reprize, Gheorghe, Mateescu, Georgescu și Gutuie trag mai multe șuturi la poartă decît traseseră ambele echipe pînă atunci. În repriza a doua, Șoimii Sibiu a plătit scump calmul său din prima parte a jocului. De nerecunoscut, minerii abordează cu dezinvoltură și curaj partida și pur și simplu își surclasează adversarii în toate compartimentele. Au înscris trei goluri, cu puțină șansă puteau fi mai multe, obținînd mai mult decît o victorie meritată în fața unor adversari periculoși, obținînd, în primul rînd, o victorie asupra lor înșiși.

N. MODREANU

DOUĂ GAFE ALE APĂRĂRII...

MINERUL BAIA MARE — F.C. BIHOR 1—2 (1—0)

AU MARCAT: Chivescu **(min. 20)**, Matei **(min. 64)**, Zindroș (min. 82).
MINERUL: Cristea — Șleam, MIERLUȚ, Necula, Docu — Condruc, Sabău — CRIȘAN, Moldovan (min. 60: Sebi), CHIVESCU, Silaghi .
F.C. BIHOR : ALBU — Lemak, Lucaci, P. NICOLAE, Naghi — Sudi (min. 30: Tamaș), Dărăban — Cociș, MATEI (min. 77: Zindroș), FLORESCU, Colnic.
A arbitrat foarte bine Aurel Bentu (București).

După felul cum s-a jucat în prima repriză, puțini credeau că oaspeții ar putea pleca cu punctele puse în joc. Mai ales că ei n-au periclitat decît o singură dată poarta lui Cristea. Și dacă gazdele au înscris numai o dată, cu toată dominarea insistentă a acestora, faptul se datorește portarului Albu care a făcut ca șuturile lui Chivescu (min. 7), Condruc (min. 16), Docu (min. 23), să fie anihilate prin intervenții salutare.

În repriza secundă, însă, gazdele au slăbit „motoarele", iar oaspeții au speculat gafele apărătorilor băimăreni. Adăugînd la aceasta slaba comportare a mijlocașilor, nesiguranța și nervozitatea apărătorilor, avem tabloul înfrîngerii echipei gazdă. În această parte, oaspeții se dovedesc din ce în ce mai periculoși (min. 50 — bară Cociș). În min. 64, apărătorii gazdei fac o nouă gafă ; Șleam îl scapă pe Colnic. Acesta centrează pe jos, Cristea prinde și apoi scapă balonul în picioarul juniorului Matei, care înscrie nestingherit.

După gol, băimărenii neglijează și mai mult apărarea, iar atacul devine și mai ineficient prin schimbarea lui Moldovan. E drept că înaintașii atacă furibund și au două ocazii prin Condruc (min. 65) și Sebi (min. 79). Oaspeții își asigură victoria în min. 82 cînd speculează o neînțelegere a fundașilor gazdă ieșiți mult înainte, și Zindroș pecetluiește soarta partidei. Gazdele mai au prilejul de a modifica scorul în min. 86 dar Necula ratează lovitura de la 11 m ca un diletant, lovitură acordată fără nici o ezitare de arbitru, la un fault comis asupra lui Crișan.

Astfel oaspeții cîștigă meritat cele două puncte, gazdele fiind la a doua înfrîngere pe teren propriu, ambele suferite în același fel : neglijarea sarcinilor de apărare în repriza secundă.

T. TOHĂTAN

REZULTATE ● CLASAMENTE ● ETAPA VIITOARE

SERIA I

Gloria Buzău	— C.S.U. Galați 4—1 (3—0)
Delta Tulcea	— Celuloza Călărași 2—0 (1—0)
F.C. Galați	— Metalul Plopeni 1—0 (0—0)
Metalul Mija	— C.S.M. Suceava 1—0 (1—0)
Viitorul Vaslui	— Progresul Brăila 1—0 (1—0)
Știința Bacău	— Constructorul Galați 3—1 (2—0)
Oțelul Galați	— Caraimanul Bușteni 4—2 (1—0)
Ceahlăul P. Neamț	— C.F.R. Pașcani 3—1 (3—0)
Petrolul Moinești	— Victoria Roman 2—0 (1—0)

1.	**GLORIA BUZĂU**	14	10	2	2	28—16 22
2.	**C.S.M. Suceava**	14	9	1	4	24—14 19
3.	**ȘTIINȚA Bacău**	14	7	3	4	24—20 17
4.	**METALUL Plopeni**	14	7	2	5	23—14 16
5.	**METALUL Mija**	14	7	2	5	15—13 16
6.	**DELTA Tulcea**	14	6	3	5	16—12 15
7.	**F.C. Galați**	14	6	3	5	11—11 15
8.	**CEAHLĂUL Piatra Neamț**	14	6	2	6	15—13 14
9.	**VIITORUL Vaslui**	14	4	6	4	11—13 14
10.	**PROGRESUL Brăila**	14	5	3	6	16—12 13
11.	**C.S.U. Galați**	14	5	2	7	18—19 12
12.	**CONSTRUCTORUL Galați**	14	5	2	7	17—18 12
13.	**CARAIMANUL Bușteni**	14	5	2	7	17—22 12
14.	**PETROLUL Moinești**	14	4	4	6	12—19 12
15.	**OȚELUL Galați**	14	5	2	7	17—26 12
16.	**C.F.R. Pașcani**	14	2	7	5	11—15 11
17.	**CELULOZA Călărași**	14	4	3	7	12—21 11
18.	**VICTORIA Roman**	14	3	3	8	7—18 9

Caraimanul Bușteni — Delta Tulcea, C.F.R. Pașcani — Gloria Buzău, Celuloza Călărași — Oțelul Galați, C.S.U. Galați — Ceahlăul P. Neamț, Știința Bacău — Metalul Mija, Metalul Plopeni — Viitorul Vaslui, C.S.M. Suceava — Petrolul Moinești, Victoria Roman — F.C. Galați, Constructorul Galați — Progresul Brăila.

SERIA A II-a

Tractorul Brașov	— C.S. Tîrgoviște 2—1 (0—0)
Carpați Brașov	— Dinamo Slatina 2—2 (1—0)
Minerul Motru	— Șoimii, Sibiu 3—0 (0—0)
Dunărea Giurgiu	— Progresul București 0—1 (0—1)
Flacăra Moreni	— Gaz metan Mediaș 1—0 (1—0)
Autobuzul București	— Metalul Drobeta Tr. Sv. 1—2 (1—1)
Electroputere Craiova	— Metrom Brașov 2—0 (1—0)
S.N. Oltenița	— Metalul București 0—0
Nitramonia Făgăraș	— Chim. Rm. Vîlcea 2—0 (1—0)

1.	**CHIMIA RM. VÎLCEA**	14	9	2	3	23—11 20
2.	**TRACTORUL Brașov**	14	8	4	2	19—11 20
3.	**METALUL Drobeta Tr. Severin**	14	8	1	5	12—14 17
4.	**FLACĂRA Moreni**	13	7	2	4	21—14 16
5.	**ȘOIMII Sibiu**	13	6	4	3	12—11 16
6.	**ELECTROPUTERE Craiova**	14	6	3	5	21—12 15
7.	**METALUL București**	14	6	3	5	15—11 15
8.	**C.S. Tîrgoviște**	14	6	2	6	20—14 14
9.	**ȘANTIERELE NAVALE Oltenița**	14	5	4	5	18—16 14
10.	**DINAMO Slatina**	14	4	6	4	14—19 14
11.	**NITRAMONIA Făgăraș**	14	4	5	5	18—19 13
12.	**GAZ METAN Mediaș**	14	3	6	5	13—12 12
13.	**AUTOBUZUL București**	14	4	4	6	13—18 12
14.	**DUNĂREA Giurgiu**	14	4	4	6	10—16 12
15.	**METROM Brașov**	14	4	3	7	13—18 11
16.	**CARPAȚI Brașov**	14	5	1	8	14—22 11
17.	**PROGRESUL București**	14	3	4	7	3—17 10
18.	**MINERUL Motru**	14	4	0	10	12—22 8

Metalul București — Nitramonia Făgăraș, Gaz metan Mediaș — Autobuzul București, Metalul Drobeta Tr. Severin — Carpați Brașov, Șoimii Sibiu — Electroputere Craiova, Chimia Rm. Vîlcea — Tractorul Brașov, Progresul București — Flacăra Moreni, C.S. Tîrgoviște — S.N. Oltenița, Dinamo Slatina — Dunărea Giurgiu, Metrom Brașov — Minerul Motru.

SERIA A III-a

Min. Baia Mare	— F.C. Bihor 1—2 (1—0)
Ind. sîrmei C. Turzii	— Textila Odorhei 3—3 (0—3)
Olimpia Satu Mare	— C.F.R. Timișoara 3—1 (1—0)
Arieșul Turda	— Victoria Carei 5—2 (2—1)
Metalurgistul Cugir	— Vulturii Textila Lugoj 4—1 (2—0)
Olimpia Oradea	— Minerul Anina 2—1 (1—1)
Mureșul Deva	— Gloria Bistrița 1—0 (0—0)
Corvinul Hunedoara	— Unirea Arad 1—0 (0—0)
U.M. Timișoara	— Minerul Cavnic 1—0 (0—0)

1.	**OLIMPIA SATU MARE**	14	7	6	1	15— 6 20
2.	**UZINELE MECANICE Timișoara**	14	8	2	4	15—13 18
3.	**F.C. BIHOR Oradea**	14	8	1	5	19—11 17
4.	**CORVINUL Hunedoara**	14	7	3	4	12— 9 17
5.	**VICTORIA Carei**	14	7	2	5	23—17 16
6.	**UNIREA Arad**	14	7	2	5	21—18 16
7.	**MUREȘUL Deva**	14	6	3	5	13—11 15
8.	**ARIEȘUL Turda.**	14	7	1	6	20—21 15
9.	**INDUSTRIA SÎRMEI C. Turzii**	14	5	4	5	20—15 14
10.	**MINERUL Anina**	14	6	2	6	17—18 14
11.	**MINERUL Baia Mare**	14	5	3	6	18—16 13
12.	**TEXTILA Odorhei**	14	5	3	6	18—21 13
13.	**OLIMPIA Oradea**	14	4	4	6	14—19 12
14.	**VULTURII TEXTILA Lugoj**	14	5	2	7	14—20 12
15.	**GLORIA Bistrița**	14	5	1	8	16—17 11
16.	**C.F.R. Timișoara**	14	5	1	8	14—22 11
17.	**METALURGISTUL Cugir**	14	3	3	8	16—22 9
18.	**MINERUL Cavnic**	14	4	1	9	15—24 9

Minerul Anina — Corvinul Hunedoara, F.C. Bihor — Minerul Cavnic, Unirea Arad — Ind. sîrmei C. Turzii, Minerul Baia Mare — U.M. Timișoara, Textila Odorhei — Arieșul Turda, Vulturii Textila Lugoj — Mureșul Deva, Victoria Carei — Olimpia Satu Mare, C.F.R. Timișoara — Olimpia Oradea, Gloria Bistrița — Metalurgistul Cugir.

CLASAMENTUL GOLGETERILOR

● SERIA I ●

16 GOLURI : **Stan** (Gloria Buzău) ;

9 GOLURI : **Rădulescu** (Metalul Plopeni), **Toma** (Gloria Buzău) ;

7 GOLURI : **Nedelcu** (Gloria Buzău), **Visovschi** (Caraimanul Bușteni), **Alexe** — 2 din 11 m (Metalul Plopeni) ;

6 GOLURI : **Rontea** (Metalul Mija), **Gherini** — 1 din 11 m (C.S.M. Suceava) ;

5 GOLURI : **Nica** (Celuloza Călărași), **I. Gheorghe** (C.F.R. Pașcani), **Stroie, Grosaru** (Știința Bacău), **State** (Oțelul Galați), **Ivanov** (Constructorul Galați),

● SERIA A II-a ●

7 GOLURI : **Petrescu** (Flacăra Moreni), **Gojgaru** (Chimia Rm. Vîlcea), **Sava** (C.S. Tîrgoviște) ;

6 GOLURI : **Zamfir** (Dinamo Slatina), **Gherghe** (Tractorul Brașov), **Mincioagă** (Electroputere Craiova) ;

5 GOLURI : **Moraru** (Gaz metan Mediaș), **Trăznea** (Tractorul Brașov), **Gane** (Metrom Brașov), **Șumulanschi** (Metalul București), **Cojocaru II** (Dunărea Giurgiu), **Răducanu** (S.N. Oltenița), **Filip** (Nitramonia Făgăraș), **Iacob** (Carpați Brașov).

● SERIA A III-a ●

8 GOLURI : **Ciocan** (Gloria Bistrița), **Colnic** (F.C. Bihor) ;

7 GOLURI : **Hațeganu** (Ind. sîrmei C. Turzii), **Budai, Vancea** — 2 din 11 m (Victoria Carei) ;

6 GOLURI : **Moldovan** (Minerul Baia Mare), **Laszlo I** (Textila Odorhei), **Rezmüves** (Arieșul Turda), **Trifu** — 2 din 11 m (Minerul Cavnic) ;

5 GOLURI : **Steiner** (Olimpia Oradea), **Silaghi, Schiopu** (Mureșul Deva), **Naghi** (Victoria Carei), **Zimer** (Minerul Anina), **Munteanu, Milnă** — 1 din 11 m (Arieșul Turda).

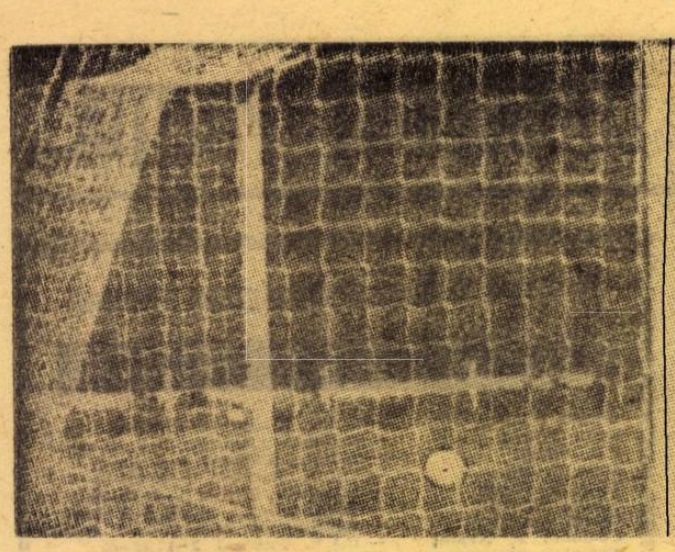

Golul lui Domarski pe Wembley. Un minut istoric în istoria fotbalului...

GALERIA CALIFICATELOR LA CAMPIONATUL MONDIAL DIN 1974

POLONIA – AUTOAREA CELEI MAI SENZAȚIONALE ELIMINĂRI

Cîți au fost atît de inspirați și de lucizi încît să vadă în succesul reprezentativei **Poloniei** la J.O. 1970 semnul unei apariții așa de nete, de convingătoare în arena internațională a acestei discipline și plină de energie formații? Acum, cînd reprezentativa condusă de Kazimir Gorski a obținut cea mai răsunătoare scoatere din cursă a ultimelor ediții ale probei supreme, eliminarea Angliei, ne dăm seama că unsprezecele polonez și-a construit cu mare seriozitate și cu încredere drumul care l-a dus pînă la decisivul meci de la Wembley. Unde, în ciuda unei dominări asfixiante a gazdelor, el a făcut o partidă organizată, cu acțiuni de finisită ieșire din apărare și, mai cu seamă, dovedind o coeziune morală, un echilibru psihic rar întîlnite într-un joc de o asemenea apăsare nervoasă. **„Meritul nostru,** declara selecționerul **Gorski** la puține minute după terminarea partidei de pe **Wembley, a fost acela de a fi rezistat dezlănțuirii atacurilor echipei Angliei. Cred că am jucat bine, exact ceea ce se indica față de desfășurarea partidei, și nu pot spune cît de mîndru sînt de performanța noastră față de un adversar care nu mai are nevoie de prezentări".**

Lucrul cel mai interesant cu putință, atunci cînd trecem la prezentarea formației autoare a celui mai senzațional rezultat din preliminariile actuale, despre care se va aminti mereu, mai cu seamă în comentariile din **Polonia și Anglia,** e acela că în unsprezecele aliniat pe **Wembley** figurau numai patru dintre titularii echipei campioană olimpică. Într-un an, chiar mai puțin decît atît, șapte jucători noi și-au făcut loc în selecționată și, cum bine au dovedit rezultatele și factura meciurilor, fără a-i diminua randamentul, ba dimpotrivă. Cei patru sînt **Deyna, Gorgon, Cmikiewicz și Gadocha.** Iar pe tușă se aflau **Gut** (portar) și celebrul **Lubanski,** accidentat în acel regretabil incident cu **Ball,** din partida-tur cu Anglia, episod în care jucătorul lui Arsenal a avut principala vină (a și fost suspendat, de altfel). Iată alt fapt cu totul ieșit din comun : **echipa Poloniei obține cea mai surprinzătoare calificare fără cel mai bun jucător al său!**

„Portretul" reprezentativei Poloniei nu poate fi decît acela al autorilor egalului de pe Wembley. Nefericita întîmplare relatată mai sus face ca **Lubanski,** jucătorul care simbolizează actuala generație de jucători să lipsească din acest tablou. Iată mai mult decît concise **„cărțile de vizită"** ale celor 11 jucători trimiși de **Gorski** pe Wembley, la 17 octombrie și care, la ora 21.16, exact, trimiteau echipa **Angliei** printre eliminatele ediției 1974 a campionatului lumii. Ordinea prezentării lor e chiar aceea indicată de numerele de pe tricouri.

1. JAN TOMASZEWSKI (L.K.S. Lodz), portar ; 1,90 m înălțime, 25 de ani, 15 meciuri în echipa A. Comentariile l-au numit **„eroul de pe Wembley"** iar **Banks** declara că de mult n-a mai văzut un portar care să apere atîtea mingi imposibile în cursul aceluiași meci.

2. ANTONI SZYMANOWSKI (Wisla Cracovia), 22 de ani, 28 meciuri în echipa A. A fost rezervă a echipei care a cîștigat titlul olimpic în 1970. Apărător dotat cu multă forță și, cum observa Brian Glanville, **„deloc sentimental în duelurile cu adversarii direcți".**

3. JERZY GORGON (Gornik Zabrze), 24 de ani, 31 meciuri în echipa A. Înalt, 1,88 m, a dominat lupta din propriul careu prin statura sa, cîștigînd multe dueluri la cap cu masivul **Chivers.**

4. ADAM MUSIAL (Wisla Cracovia), 24 de ani, 23 meciuri în echipa A. Bun plasament, foarte decis în acțiuni. A jucat fundaș stînga pe **Wembley.**

5. MIROSLAW BULZACKI (L.K.S. Lodz), 22 de ani, 13 meciuri în echipa A. Înalt și el, 1,85 m., a alcătuit — cu **Tomaszewski și Gorgon** — „triunghiul de sărituri" la mingile înalte trimise de zeci de ori în fața porții adverse de către oamenii lui **Ramsey.**

6. HENRYK KASPERCZAK (Stal Mielec), 22 de ani, 13 meciuri în echipa A. Bun tehnician, ascensiune rapidă (a jucat în martie, anul acesta, primul său joc în selecționată).

7. GRZEGORZ LATO (Stal Mielec), 23 de ani, nouă meciuri în echipa A, golgeterul campionatului trecut, aripă de mare viteză.

8. LESLAW CMIKIEWICZ (Legia Varșovia), 25 de ani, 30 meciuri în echipa A. Mijlocaș cu misiuni defensive, a avut un rol hotărîtor în toate meciurile de calificare. A reușit să anihileze pe cei mai periculoși atacanți ai formațiilor adverse.

9. KAZIMIERZ DEYNA (Legia Varșovia), 26 de ani, 49 meciuri în echipa A, cel mai bun jucător al anului 1972, Fotbalist complet, a îndeplinit cu succes rolul de conducător tactic al formației. Căpitanul reprezentativei pe Wembley.

10. JAN DOMARSKI (Stal Mielec), 27 de ani, nouă meciuri în echipa A. Înlocuitorul lui **Lubanski** și-a onorat selecționarea marcînd acel gol care a reprezentat 90% calificarea.

11. ROBERT GADOCHA (Legia Varșovia), 27 de ani, 46 meciuri în echipa A, reprezentant al generației în plină maturitate. Șuter temut cu stîngul.

Sînt 11 jucători ale căror nume sînt pe tabloul de onoare al fotbalului polonez.

ef. i.

ÎN C.E. DE TINERET

Conform tragerii la sorți efectuată de U.E.F.A., în sferturile de finală ale campionatului european pentru echipele de tineret vor avea loc partidele :

Italia — R.D. Germană
Olanda — Ungaria
U.R.S.S.—Cehoslovacia
Bulgaria — R.F. Germania

Întîlnirile trebuie să se dispute pînă la 21 aprilie 1974.

LA 28 NOIEMBRIE, ETAPĂ ÎN CUPA U.E.F.A.

Pentru ca în primăvară toate cele trei competiții europene interclubur să mai aibă de disputat același număr de meciuri — sferturile de finală, semifinalele și finalele — „optimile" Cupei U.E.F.A. se vor disputa, conform programului, anul acesta, la 28 noiembrie și 12 decembrie. Tragerea la sorți a avut loc de curînd la Zürich. Se vor disputa partidele :

Lokomotive Leipzig — Fortuna Düsseldorf
O.G.C. Nice — F.C. Köln
Dinamo Kiev — V.f.B. Stuttgart
Dinamo Tbilisi — Tottenham Hotspur
Ipswich Town — Twente Enschede
Honved Budapesta — Ruch Chorzow
Standard Liège — Feyenoord Rotterdam
Leeds United — Vitoria Setubal.

INSTANTANEE

• MARCEL LECLERC contraatacă. Fostul președinte al lui Olympique Marseille a remis judecătorului de instrucție o serie de acte prin care vrea să-și dovedească nevinovăția. Reamintim că a fost acuzat de nereguli financiare pe cînd conducea clubul din sudul Franței • SEPP MAIER, portarul lui Bayern, declară : „Dynamo Dresda s-a dovedit mai puternică decît noi ! Sîntem fericiți că am trecut cu bine turul al doilea al Cupei campionilor !" • PENTRU A VENI în ajutorul fostului lor coleg de națională, Turek, care a apărat poarta reprezentativei R.F.G. la C.M. 1954 și care nu se mai poate deplasa decît pe un scaun cu rotile, echipa campioană a lumii în '54 se va reuni și va juca la 20 noiembrie, la Düsseldorf, contra unei selecționate ce va cuprinde pe foștii internaționali Seefer, Schultz, Tilkowski, Klodt etc • TOT MAI NUMEROASE sînt zvonurile că, începînd din campionatul următor, în Franța va fi redus numărul echipelor din prima divizie de la 20 la 18 • ÎN CRIZĂ DE EFECTIV, conducerea echipei F.C. Köln i-a cerut managerului acesteia să-și... reia antrenamentele. Acesta, pe nume Thielen, n-are decît 33 de ani, a fost atacant central și, pînă anul trecut, făcea parte din formație • RAPID VIENA a primit oferta unui turneu în R.P. Chineză (26 decembrie — 12 ianuarie) continuat cu unul la Hong Kong și Bangkok (18 ianuarie — 5 februarie) • DE 18 ANI reprezentativa Luxemburgului n-a reușit să învingă selecționata B a Belgiei. De curînd, la Libramont (Belgia) luxemburghezii au pierdut cu 6—0 • MINGEA TELSTAR, de fabricație franceză, a fost aleasă de F.I.F.A. pentru turneul final de anul viitor. S-a calculat că pentru meciuri și antrenamente vor fi necesare 400 de baloane • ÎN CIUDA FAPTULUI că-l numără în rîndurile sale pe Netzer, Real n-a reușit în ultimele opt partide decît o victorie. În schimb, șase meciuri egale ! • ÎN CAMPIONATUL AUSTRIEI cei mai buni șuteri sînt atacanții de origine vest-germană. Ei ocupă primele trei locuri în clasamentul golgeterilor : Emmerich — 12 goluri, Lorenz — 9, Brener — 8 • SELECȚIONATA CLUBURILOR DIN U.R.S.S. a plecat într-un turneu în America Latină. Fotbaliștii sovietici vor susține întîlniri amicale în Mexic, Ecuador, Salvador, Columbia și Costa Rica • NU NUMAI portughezul Yazalde a marcat șase goluri într-un meci, ci și danezul Aalbech (Hvidovre), care conduce în clasamentul golgeterilor „primăvară-toamnă" cu 25 de goluri marcate în 20 de etape • „SCAUNUL" LUI BOSKOV, selecționerul echipei iugoslaviei, se clatină nu numai de la națională, ci și de la echipa sa de club, Vojvodina Novi Sad, aflată pe un loc incomod : antepenultimul, după 14 meciuri de campionat • O NOUĂ STEA s-a născut la Inter : Adelio Moro. A cucerit San Siro printr-un gol splendid înscris de curînd în poarta lui Napoli. În Adelio Moro, suporterii echipei lui H.H. văd un al doilea Mazzola • BAYERN MÜNCHEN i-a propus lui Real Madrid un schimb Hänes-Netzer. Președintele clubului madrilen, Santiago Bernabeu, a reacționat „ca un taur": „Dacă vreun conducător al lui Bayern va veni la Madrid numai pentru a discuta această treabă, e inutil să se deranjeze !" • ARTEMIO FRANCHI, președintele U.E.F.A., n-a fost de acord cu organizarea recentului meci Europa-America de Sud, socotindu-l mai mult o acțiune care să „pavoazeze" activitatea lui sir Stanley Rous în fruntea forului internațional. De altfel, Franchi nici n-a fost la Barcelona la amintita partidă.

INSTANTANEE

Carnet extern — UN TEST MEDICAL...

Pur și simplu mirați de forma, de dispoziția, de rezistența fizică a internaționalului brazilian **Jose Altafini,** care evoluează cu atîta succes în centrul liniei de atac al clubului lor, medicii de la **Juventus Torino** l-au supus unui test de o deosebită seriozitate și complexitate. Rezultatele acestui examen, la care au participat și cîțiva dintre specialiștii reputați, în afara medicilor clubului torinez, e la fel de surprinzător ca și performanțele pe care le realizează vechiul titular al repreznțativei Braziliei : **la 36 de ani, Altafini prezintă datele unui reușit test ale unui jucător de 28 de ani, adică ale fotbalistului la apogeul carierei sale !**

Prezentîndu-i-se acest rezultat, **José Altafini,** a dat explicația următoare : **„Cred că dacă am ajuns să joc, și cum se spune, destul de bine, pînă la această vîrstă, prima mare explicație rămîne pasiunea mea pentru fotbal. Niciodată nu m-am simțit plictisit, niciodată n-am socotit că sînt nedreptățit prin netitularizare. Cînd mi s-a spus că voi juca, am jucat..."** Cunoscătorii știu foarte bine că în trecutul apropiat **Altafini** a acceptat să rămînă meciuri întregi pe banca rezervelor sau să joace numai cîte o repriză, în folosul mult mai tinerilor săi coechipieri, **Betega, Anastasi, Causio.** Ca, pînă la urmă, în momentele grele, să se facă apel la el și el să reușească răsturnări de situații pe care nimeni nu le mai credea posibile.

Altafini nu a spus-o dar se știe, de asemenea, foarte bine, că viața pe care o duce e măsurată cu compasul. Cel puțin zece ore de somn, fără consum de alcool, fără țigări. Iar secretul excepționalei sale pregătiri fizice nu-i altul decît acela că — mai cu seamă în săptămînile de iarnă — el lucrează suplimentar în sala de forță, că nu există săptămînă, în care să nu facă cel puțin trei ore de înot.

Reușita acestui fotbalist de valoare, în care puțini mai credeau acum trei ani, cînd a venit de la Napoli la Juventus ca un jucător terminat, mai stă și în aceea că măsoară cu modestie fiecare lucru. **„Niciodată n-am anunțat proiecte grandioase ca să nu fiu în stare să le realizez. Iată, acum, îmi propun doar terminarea actualului sezon. Nu doresc mai mult. Dacă voi realiza aceasta sînt satisfăcut. Dacă se va putea să merg și mai departe o voi face. Dar decizia nu o voi lua decît în iunie, după ultimul joc din campionat. Atunci voi ști dacă această continuare nu ar fi un subiect de ridicol și compătimire. Spre a mă opri".**

Datele **„cazului Altafini"** nu au nimic nou, nimic extraordinar. Dar ele conțin, credem noi, multe elemente cu putere de exemplu ai condiției longevității și reușitei sportive.

Eftimie IONESCU

FALIMENTUL UTILIZĂRII JUCĂTORILOR STRĂINI ÎN CAMPIONATUL SPANIOL

Toți cronicarii sportivi spanioli sînt de acord că mult așteptata creștere calitativă a nivelului jocurilor de campionat nu s-a produs în urma introducerii de jucători străini și, mai mult decît probabil, nici nu se va produce.

Să luăm mai întîi marile nume. Netzer nu se încadrează în sistemul de joc al formației sale, căci nimeni nu are nevoie, în sistemul de joc al echipei Real Madrid de pasele sale lungi de 40 de metri. Antrenorul **Miguel Munoz,** care vreme de zece ani a adus clubului atîtea succese internaționale, nu este dispus să schimbe stilul de atac al echipei sale, care caută spații libere în dispozitivul apărării adverse, jucînd la marginea careului acesteia, de dragul unui jucător capabil cu resursele sale tactice să creeze contraatacuri fulgerătoare. Stilul și tactica de joc a Realului exclud asemenea situații, pe care fosta echipă a internaționalului vest-german (Borussia Mönchengladbach) le cultiva cu precădere.

Netzer devine un jucător individualist, sistemul său tactic fiind necorespunzător noilor parteneri.

La Barcelona, cealaltă mare vedetă a fotbalului internațional, Cruyff, umblă numai după avantaje materiale. El și-a ridicat de la început pe ziariști împotriva sa, refuzînd a da orice interviu dacă nu este plătit cu 40 000 pesetas ! La protestele organelor administrative ale clubului, Cruyff a mai cedat din pretenții și a cerut să fie plătit numai dacă e vorba de părerile sale asupra echipelor și jucătorilor de valoare mondială.

Atletico Madrid, deși a angajat jucători de talia internaționalilor argentinieni **Ayala** și **Heredia,** evoluează — și obține succese — tot cu formația sa autohtonă. Doar Valencia și-a impus vedetele importate — malianul **Keita** și austriacul **Jara.**

Cea mai mare parte dintre jucătorii străini angajați în Spania stau încă în tribune sau pe banca rezervelor. Din cei 29 de străini angajați de cluburile din prima divizie, doar 15 au debutat sub culorile noilor lor echipe și, dintre aceștia, unii, asemenea peruanului **Sotil,** nu au reușit încă să tragă vreun șut pe poartă ! Cei mai mulți suferă greutăți de adaptare, alții vorbesc de reîntoarcere. Internaționalul uruguayan **Blanco,** acum la Saragossa, stă pe banca rezervelor și vrea să plece acasă. Oameni ca **Taverno** (Murcia), **Aparicio** și **Aguirre** (Celta de Vigo) fac și gîndesc același lucru.

Internaționalii argentinieni **Ayala, Heredia, Carnevali, Guerini,** ca și cei paraguayeni **Verza, Cino, Aquino** și **Arrua,** nu își pot face apariția la echipele care i-au angajat pînă la terminarea meciurilor de calificare în C.M. El stau pe tușă în campionat cei mai mulți refuză să se antreneze cerînd mereu sume de bani de la cluburi, unii chiar pentru a putea face deplasarea în sens invers. Publicul a început o campanie de simpatie pentru acele echipe care nu au suferit de febra angajărilor de elemente străine și continuă a juca cu efectivele lor spaniole. În general, toată lumea este de acord în a socoti introducerea străinilor în campionatul spaniol un veritabil eșec.

INSTANTANEE

extern MAGAZIN extern

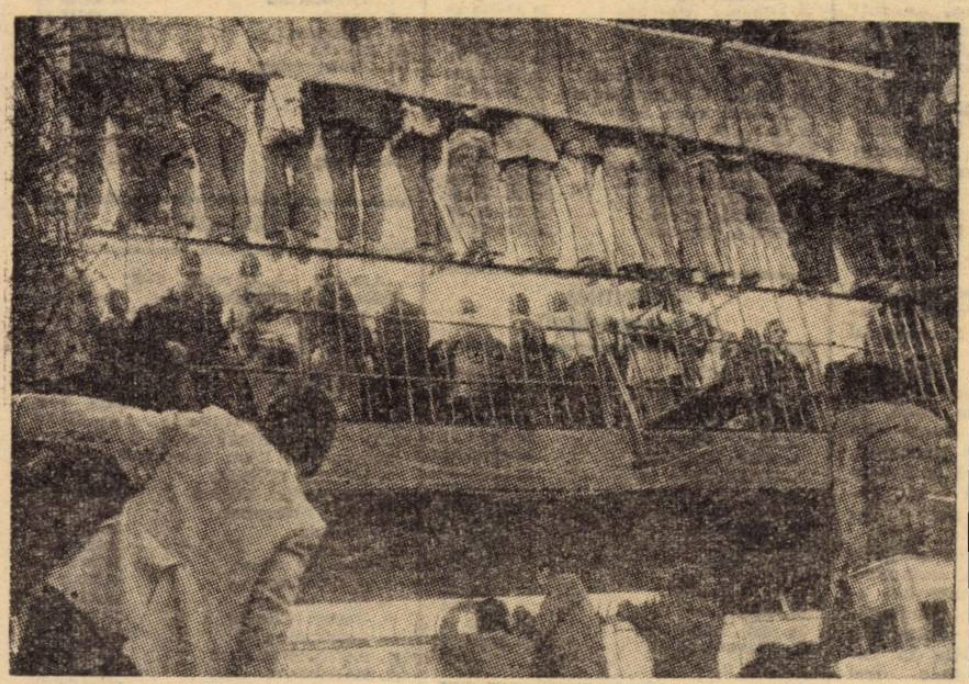

CÎND JOCUL ESTE FRUMOS ŞI MIZA MARE...

...tribunele unor stadioane devin, deseori, neîncăpătoare. Atunci nimeni, sau aproape nimeni nu-i mai poate opri pe spectatori să se urce oriunde pentru a vedea măcar un crîmpei de gazon verde şi, din cînd în cînd, cîţiva jucători alergînd după miraculosul balon.

SĂ NU FII ÎN PIELEA LUI !

Două meciuri consecutive în „templul fotbalului" şi amîndouă încheiate cu două eşecuri mai mult decît usturătoare (1—1 cu Polonia, 0—1 cu Italia) — iată ultimul bilanţ al lui sir Alf Ramsey, cel mai discutat antrenor în clipa de faţă. Şi totuşi, Ramsey, nu-şi pierde încrederea în el. Declaraţiile sale sînt pline de optimism...

Să recunoaştem, însă, privind fotografia, că fostului fundaş al echipei Angliei nu-i lipseşte stilul !

OMUL CARE CREEAZĂ BREŞELE

Şuturile de la distanţă şi loviturile sale cu capul au constituit armele de temut cu care a îngenunchiat numeroşi portari. Piesă de bază a lui Valcareggi, aripa stîngă a naţionalei italiene, a înscris numeroase goluri pentru reprezentativă.

Desigur aţi ghicit cine execută această, aproape perfectă, lovitură cu capul... Este extrema stîngă Riva ! În partida cu Elveţia, Riva a creat aproape toate breşele în apărarea adversă, victoria realizată calificînd echipa Italiei la WM '74.

PRECIZIA FUNCŢIONARULUI

Recent, la Praga s-a disputat o întrecere originală în care cîştigătorul trebuia să strălucească în trei specialităţi ale fotbalului :

— cu un avînt de 15 m, să şuteze în... bara transversală ! ;

— jonglerie cu balonul, fără a-l lăsa să cadă pe pămînt ;

— joc de cap între doi parteneri, de asemenea fără a cădea mingea la pămînt ;

Rezultatele: un funcţionar de bancă, **Josef Andel**, a atins de şase ori „transversala" (din cele 10 încercări autorizate); **Jan Lorencik** a jonglat 47 de minute cu balonul; **Marian Hajdus** şi **Juraj Slovinski** au lovit de 3 610 ori mingea cu capul !

SE MĂSOARĂ ŞI EMOŢIILE !

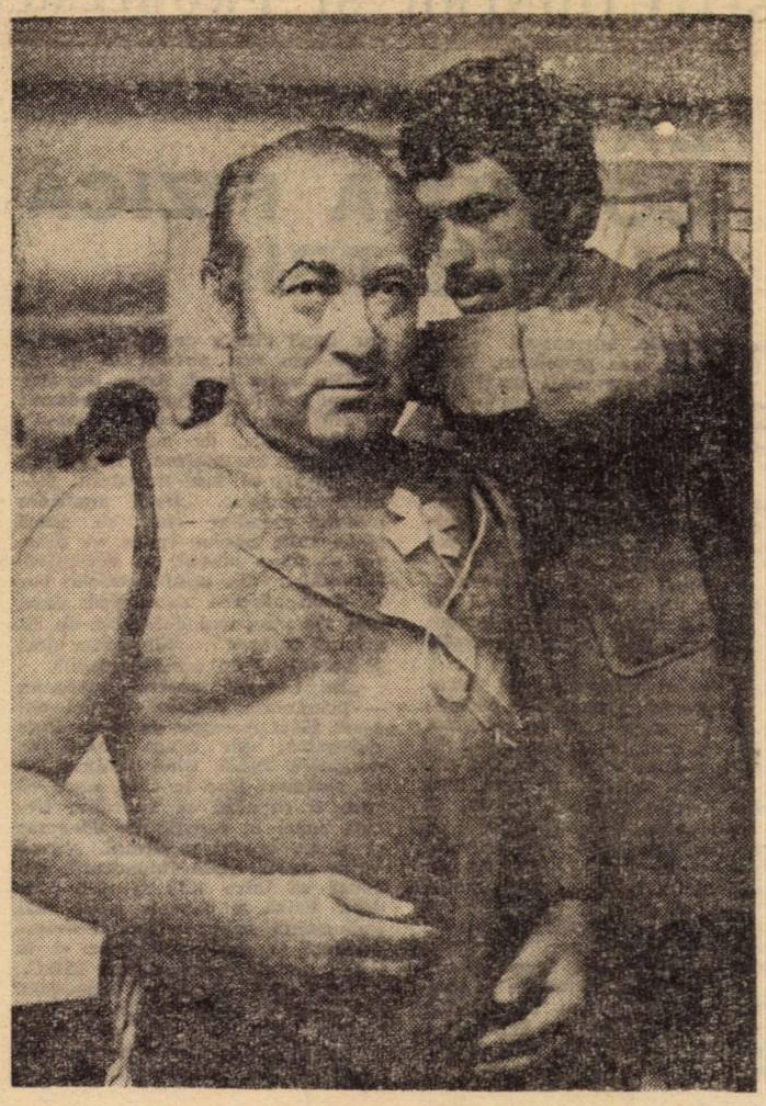

Se ştie că fazele palpitante din faţa porţii provoacă mari emoţii antrenorilor de fotbal. Un aparat care măsoară tensiunea arterială, pulsaţiile şi efectuează cardiograma a fost experimentat, recent, la mulţi tehnicieni şi rezultatele au fost uimitoare. S-a dovedit, de pildă, că emoţiile trăite cu prilejul unor meciuri de mare încordare nervoasă facilitează şi apropie... infarctul cardiac !

În fotografia alăturată, antrenorul echipei F. C. Köln, binecunoscutul Ceaikovski, în momentul în care i se instalează aparatul despre care aminteam mai sus.

● La cei 27 de ani ai săi, **Hasse Selander**, student la Uppsala şi jucător la Sirius Uppsala, are aproape 40 de prezenţe în prima echipă naţională a Suediei. Hasse Selander este un fel de jolly-joker, descurcîndu-se foarte bine pe orice post. De altfel a jucat în toate compartimentele unei echipe, şi a purtat pe tricou toate numerele, de la 2 la 11. Secretul? **Selander** a practicat fotbalul şi atletismul cu aceeaşi plăcere.

● Cînd sir **Alf Ramsey** l-a schimbat pe **Chivers** cu **Hector**, cu foarte puţin înainte de sfîrşitul jocului **Anglia — Polonia**, spectatorii au ridicat, uimiţi, din umeri. După joc, selecţionerul unic al reprezentativei Angliei avea să declare : „**Credeam că mai erau încă multe minute de joc !**" Cît de greu trece timpul pentru antrenorul care pierde o calificare pe propriul teren... !

● Campioana Elveţiei, F. C. Basel, trece printr-o pasă neagră, nereuşind, în acest campionat, să revină la forma care i-a adus în sezonul trecut laurii ce încununează cea mai bună echipă. Deşi dispune de un lot valoros, F.C. Basel continuă să rămînă undeva, în rîndurile de jos ale clasamentului campionatului din „ţara cantoanelor".

● Acum, după calificarea echipei sale la turneul final din anul viitor, ca şi după victoria reuşită asupra Angliei chiar pe Wembley, Valcareggi, antrenorul reprezentativei Italiei, poate răsufla uşurat: a absolvit cu bine anul 1973, anul în care federaţia italiană a aniversat 75 de ani de existenţă. Reamintind şi de victoriile asupra campioanei lumii, Brazilia, totul este în regulă. Rămîne de văzut în ce formă vor fi internaţionalii italieni anul viitor, la „mondiale"...

● În picioarele goale, şi cu o minge de cauciuc, s-a disputat recent prima întîlnire de fotbal surinamo - vestgermană, în colonia olandeză de altădată, din nordul Americii de Sud. Jocul, desfăşurat la 300 km în adîncul pădurii virgine între echipa unei delegaţii de ziarişti şi o formaţie autohtonă, s-a terminat la egalitate, 1—1.

ŞAPTE JOCURI PENTRU NAŢIONALA UNGARIEI, ÎN 1974

Multe federaţii şi-au stabilit programul internaţional pentru anul viitor. Forul de specialitate din Ungaria, de exemplu, a şi publicat programul jocurilor din 1974 al primei reprezentative: la 31 martie, la Budapesta, cu Bulgaria; la 17 aprilie, la Frankfurt, cu R.F.G.; la 15 mai, la Budapesta, cu U.R.S.S.; la 29 mai, la Budapesta, cu Iugoslavia; la 25 septembrie, la Viena, cu Austria; la 13 octombrie, la Budapesta, cu Cehoslovacia şi la 10 noiembrie, la Sofia, cu Bulgaria.

CAMPIONATUL VETERANILOR !...

Am întîlnit în ultimul timp tot felul de clasamente, ale campionatelor de copii, de juniori, de tineret-rezerve, campionate de fotbal feminin, campionate şcolare etc. În Bulgaria, însă, o atenţie deosebită se acordă şi foştilor jucători, mulţi foste glorii ale fotbalului din ţara vecină. Ei participă la campionatul de old-boys al Sofiei, încheiat cu partida Slavia — Lokomotiv, cîştigată cu 1—0 de prima formaţie prin golul înscris de **Isakov**. **Primele trei locuri au fost ocupate, în ordine, de Levski — Spartak 12 puncte (golaveraj 23—10), T.S.K.A. Septemvriisko Zname 11 puncte (25—12) şi Slavia 10 puncte (12—7).**

Ce-aţi zice de un asemenea campionat şi în Bucureşti, Timişoara sau Cluj ?...

GERSON ŞI C. M. 1974

Cu cîteva zile înainte ca echipa Braziliei să părăsească Rio de Janeiro pentru turneul său în Africa şi Europa (sînt cinci luni de atunci), internaţionalul **Gerson** a suferit o puternică criză de sciatică; a fost doar un semnal pentru că, în continuare, cunoscutul fotbalist a avut de suportat şi consecinţele unei maladii a coloanei vertebrale. Un lung tratament, alte zile de convalescenţă, în timpul cărora **Gerson** a purtat un corset elastic şi, iată-l acum pe fostul conducător de joc al selecţionatei Braziliei, plin de speranţe în reintrarea sa.

Aceasta e anunţată pentru zilele care urmează în formaţia lui **Fluminense**. Dacă lucrurile vor evolua normal, se speră şi în reintroducerea lui în lotul reprezentativ. Sigur că totul depinde de modul cum se va simţi **Gerson** după primele jocuri în campionat.

·UMOR·UMOR·

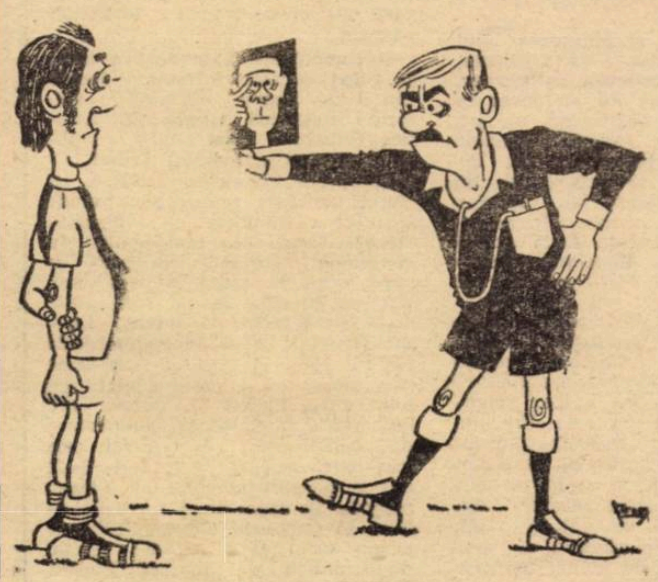

APROPO DE CARTONAŞE
(din „Sport" — Zürich)

FOTBAL
REDACŢIA ŞI ADMINISTRAŢIA
str. V. Conta nr. 16, etajul V, Bucureşti, sectorul I, telefoane 11.10.05 (centrala) 12.95.96

● PREZENTAREA ARTISTICĂ : Liviu BOBOCEA
● PREZENTAREA GRAFICĂ : Dinu COSTESCU

SELECȚIONERII ȘI PROBLEMELE C.M. 1974

ZAGALO, CONDIȚIA FIZICĂ ȘI ARBITRII

Mario Zagalo, antrenorul echipei Braziliei, are probleme. Pentru că nu e ușor să-ți porți cununa de lauri a campionilor mondiali timp de patru ani (și turneul european din acest sezon a dovedit (din plin...), pentru că alcătuirea lotului în condițiile absenței lui **Pele, Tostao** și, după toate probabilitățile, **Gerson**, nu e o treabă ușoară, pentru că obișnuința cu clima și fusul schimbat din Europa necesită multe precauții, pentru că nu toți din Brazilia (inclusiv presa) sînt dispuși să-i înțeleagă explicațiile...

Iată de ce prognozele lui vizează în special pregătirile perioadei ce urmează, pînă în preajma C. M., și mai puțin rezultatul în sine la ediția '74 a turneului final. Pentru ambele aspecte, însă **Mario Zagalo** apelează mereu, ca un lait-motiv, la concluziile pe care le-a desprins din turneul european de sondaj efectuat de brazilieni în acest an în Europa.

Pentru a preveni recrudescența criticilor ce au însoțit rezultatele acestui turneu — care, fie vorba între noi, n-au fost dezamăgitoare... — **Zagalo** afirmă de la bun început că a învățat bine lecția la zi a fotbalului european: **„Noi am venit în Europa să jucăm fotbal — numai fotbal — dar după cîteva experiențe nefericite, am fost nevoiți să ne adaptăm puțin jocul. Acum pot zice că am învățat să jucăm modern: ce am dobîndit putem da înapoi".** Se desprinde, de aci, o ușoară undă de amenințare, Brazilienii sînt decișși să lase trecutului fotbalul romantic. **„Dacă analizăm fotbalul mondial cum se joacă el în 1973, putem vedea că peste tot se pune accent pe defensivă. Mondialele din anul următor vor fi după părerea mea, mai dure, mai violente, mai defensive de cît oricînd înainte".** Vor intra, deci și brazilienii în acest carusel?

„In turneul nostru european — precizează **Zagalo** — **nici noi n-am făcut excepție de la tendința defensivă, din cauza lipsei de pregătire fizică fiind obligați să ne apărăm. Dar la C.M. sper că vom fi capabili să abordăm fiecare meci în funcție de adversar și să ne impunem ritmul. Acesta va fi de o vitală importanță din cauză că între 1970 și 1973 condiția fizică a devenit mult mai importantă printre factorii determinanți și așa va rămîne și la C.M. Jocul nostru cu R.F.G., a fost o dovadă elocventă. Doar în ultima parte a partidei, disputată pe o vreme caniculară, adversarii au început să obosească. Și abia atunci au putut jucătorii mei să-și etaleze abilitatea și măiestria".**

Deci, accent deosebit pe condiția fizică a jucătorilor. Sistemul tactic nu-l descumpănește pe **Zagalo**, căci el consideră că toți europenii, cu neînsemnate excepții, practică aceleași „sisteme acordeon". **„Italienii erau foarte rigizi** — opinează el — **cu marcaj strict om la om, apărătorii urmărindu-și îndeaproape adversarii peste tot. Majoritatea celorlalți foloseau metode similare, dar mai puțin rigide, care le permiteau să valorifice mai bine capacitățile individuale ale jucătorilor. Dar, în general, toți adversarii noștri aveau o foarte bună pregătire fizică care le permitea să practice acel joc permanent apărare—atac, fără răgaz, așa-zisul sistem — acordeon".**

De ce se mai teme **Zagalo? „De arbitri! De cei care nu sînt capabili să țină jocul în mînă, de cei care la loviturile libere din preajma suprafeței de pedeapsă, lasă zidul să se apropie la 5—6 m de balon. Nu vreau să critic arbitrii, ci doar să determin o abordare constructivă la C. M.".**

Ce se preconizează în pregătirea următoare a lotului campioanei mondiale? **„Dacă înaintea acestui sezon am avut selecționabilii împreună doar o săptămînă, în anul viitor pregătirile în comun ale lotului vor dura trei luni..."**

„Sînt sigur că Brazilia are o bună șansă să-și păstreze titlul, chiar dacă va fi foarte greu cu Italia și, mai ales, cu R. F. G. care, probabil, în meciul din acest an, cu noi, a aliniat o echipă de invins..." — conchide optimist **Mario Zagalo**, antrenorul echipei campioane mondiale.

WM 74

FOTBALUL BULGAR ȘI BILANȚUL SEZONULUI DE TOAMNĂ

S-a încheiat o săptămînă bogată în partide în cadrul preliminariilor C.M. Cele mai importante rezultate sînt cele din cadrul grupelor a III-a și a IV-a europene, și din finala zonei Asia-Oceania în care reprezentativele **Olandei, Bulgariei** și **Australiei**, clasîndu-se pe primul loc, s-au calificat pentru turneul final de anul viitor.

● ZONA ASIA-OCEANIA. Al treilea meci dintre Australia și Coreea de Sud, disputat la Hong Kong, s-a încheiat cu victoria primei formații: 1—0. În felul acesta, pentru prima dată în istoria Cupei mondiale, reprezentativa Australiei s-a calificat în rîndul primelor 16 echipe.

● ZONA AFRICA. Continuă turneul final preliminar. Ultimul rezultat: Zair — Zambia 2—1 (1—1). Clasamentul:

1. Zair	2 2 0 0 4—1	4
2. Zambia	3 1 0 2 5—4	2
3. Maroc	1 0 0 1 0—4	0

Ultimele meciuri: Maroc — Zambia (25.XI), Zair — Maroc (9.XII), Maroc — Zair (23.XII).

● ZONA EUROPA, **grupa I.** Partida Austria — Suedia va avea loc la 27.XI la Gelsenkirchen și nu la Düsseldorf, cum s-a anunțat anterior.

Grupa a II-a. Turcia — Elveția 2—0 (0—0). Clasamentul final:

1. Italia	6 4 2 0 12— 0	10
2. Turcia	6 2 2 2 5— 3	6
3. Elveția	6 2 2 2 2— 4	6
4. Luxemburg	6 1 0 5 2—14	2

Grupa a III-a. Olanda — Belgia 0—0. S-a calificat Olanda. Clasamentul final:

1. Olanda	6 4 2 0 24— 2	10
2. Belgia	6 4 2 0 12— 0	10
3. Norvegia	6 2 0 4 9—16	4
4. Islanda	6 0 0 6 2—29	0

Grupa a IV-a. Portugalia — Irlanda de Nord 1—1 (1—0) și Bulgaria — Cipru 2—0 (1—0). S-a calificat Bulgaria. Clasamentul final:

1. Bulgaria	6 4 2 0 13— 3	10
2. Portugalia	6 2 3 1 10— 6	7
3. Irlanda de N	6 1 3 2 5— 6	5
4. Cipru	6 1 0 5 1—14	2

SCRISOARE DIN SOFIA

Actualul sezon fotbalistic, poate fi considerat pe bună dreptate, drept cel mai plin de satisfacții din întreaga istorie a jocului cu balonul rotund din Bulgaria. Făcînd această afirmație ne gîndim în primul rînd la marele succes de a fi pentru a patra oară consecutiv prezenți la un turneu final al C. M. Faptul că națională bulgară s-a clasat pe primul loc în grupa a VI-a europeană a preliminariilor fără să sufere vreo înfrîngere, și la o diferență apreciabilă de principala ei adversară, reprezentativa Portugaliei, constituie o mărturie că succesul ei este pe deplin meritat.

Deși ultimul meci din grupă, Bulgaria — Cipru (2—0) s-a disputat duminică la Sofia, Bulgaria era calificată odată cu disputarea, la 14 noiembrie, la Lisabona, a partidei Portugalia — Irlanda de Nord, terminată la egalitate (1—1), întîlnire care doar teoretic putea pune sub semnul întrebării cîștigarea grupei. Decisive pentru calificarea reprezentativei Bulgariei s-au dovedit jocurile susținute în toamna aceasta în deplasare, cu Irlanda de Nord (0—0) și mai ales cel cu Portugalia (2—2).

Conștienți că și obținerea unui rezultat de egalitate la Lisabona, aproape că le asigura calificarea, fotbaliștii bulgari nu au jucat în apărare, ci au desfășurat un joc pozitiv care s-a dovedit hotărîtor în realizarea țelului propus. Întîlnirea de la 13 octombrie, din capitala Portugaliei, va rămîne memorabilă și pentru alt eveniment: înscriind cele două goluri în poarta lui **Henrique, Hristo Bonev** a devenit noul golgeter al naționalei. Căpitanul reprezentativei noastre a totalizat astfel 26 de goluri, întrecînd pe fostul internațional al anilor 30, **Liubomir Angelov** (inter sau extremă dreaptă) care timp de 33 de ani a fost golgeterul naționalei cu cele 25 de puncte înscrise. Desemnat drept cel mai bun fotbalist al Bulgariei pe 1972, considerat și în prezent ca cel mai talentat jucător din țară, la cei 26 de ani ai săi, **Bonev** are toate șansele să sporească numărul de goluri marcate sub tricoul național.

Succesele reprezentativei sînt în foarte mare măsură și succesele antrenorului **H. Mladenov**, fost ziarist la „Naroden sport". Principala sa calitate a stat în selecția sa foarte bună, care s-a bazat nu pe numele jucătorilor, ci pe forma acestora. De pildă, în primăvară, el a selecționat cu regularitate cîte 5—6 jucători de la T.S.K.A., formația cea mai în formă atunci, pentru ca, acum, toamna, majoritatea purtătorilor tricoului reprezentativei să fie dată de Levski-Spartak. **Mladenov** a știut, în al doilea rînd, să imprime echipei, de fiecare dată, tactica cea mai bună.

Succesul obținut de T.S.K.A. Sofia și Beroe Stara Zagora în turul al doilea al competițiilor europene, au constituit noi afirmări ale fotablului bulgar pe plan internațional. Fără îndoială că eliminarea din C.C.E. a puternicei Ajax, a fost cea mai mare surpriză a optimilor de finală. Ajax a fost însă cu mult sub forma care i-a adus atîta glorie. Declinul formației olandeze a fost viu comentat aici. Numeroase păreri îl atribuie golului lăsat în echipă de transferarea lui **Cruyff**; alte opinii spun că plecarea antrenorului român **Ștefan Covaci** a fost aceea care a contribuit cel mai mult la înfrîngerea deținătoarei Cupei intercontinentale. În ceea ce ne privește considerăm că ambele cauze sînt juste, dar ne-a surprins condiția fizică nesatisfăcătoare a olandezilor ca și stilul lor de joc actual, care prin nimic nu mai amintește de cel demonstrat cu numai un an în urmă la Sofia. De asemenea, și numeroasele faulturi și obstrucții comise tot timpul jocului și care nu erau proprii formației oaspete.

O comportare aplaudată a avut în Cupa cupelor formația Beroe din Stara Zagora, obținînd o victorie categorică asupra lui Atletico Bilbao, a cărei poartă e apărată de internaționalul **Iribar**.

Succesele echipelor T.S.K.A. și Beroe au fost realizate în ciuda faptului că ambele nu demonstrează forma cea mai bună. În campionat, formația militară ocupă, după 11 etape, locul secund, dar ea se află la nu mai puțin de... opt puncte de lider, Levski—Spartak, care se poate lăuda că în cele 11 partide disputate pînă acum nu a pierdut nici un punct! La rîndul ei, Beroe are cea mai inconstantă comportare din campionat. A realizat cele mai mari scoruri (8—0, 8—1, 6—2) dar a pierdut meciuri pe teren propriu în fața unor formații aflate la periferia clasamentului și ocupă locul al 8-lea, la numai două puncte de Spartak Pleven, deținătoarea lanternei roșii.

TOMA HRISTOV

Sofia, noiembrie

CAMPIONATE NAȚIONALE

U.R.S.S. (clasament final)

1. ARARAT EREVAN	30 52—26	39
2. Dinamo Kiev	30 44—23	36
3. Dinamo Moscova	30 43—30	33
4. Spartak Moscova	30 37—28	31
5. Dinamo Tbilisi	30 42—33	31
6. Șahtior Donețk	30 32—26	31
7. Zaria Voroșilovgrad	30 38—26	29
8. Dnepr Dnepropetrovsk	30 36—40	26
9. Kairat Alma Ata	30 25—37	26
10. T.S.K.A. Moscova	30 33—36	25
11. Zenit Leningrad	30 33—35	21
12. Pahtakor Tașkent	30 37—44	20
13. Torpedo Moscova	30 26—37	19
14. Karpați Lvov	30 28—48	19
15. Dinamo Minsk	30 21—36	17
16. S.K.A. Rostov	30 19—43	11

ARGENTINA (clasament final)

1. HURACAN	32 62:30	46
2. Boca Juniors	32 69:37	42
3. San Lorenzo	32 52:37	40
4. Independiente	32 44:32	38
5. River Plate	32 59:56	37
6. Velez Sarsfield	32 49:46	34
7. Estudiantes	32 50:47	33
8. Rosario Central	32 44:46	33
9. Atlanta	32 32:38	32
10. Argentinos	32 41:49	31
11. G. y Esgrima	32 54:55	30
12. Racing	32 44:47	30
13. Chacarita	32 34:46	27
14. Newell's	32 45:54	26
15. Colon	32 32:45	24
16. All Boys	32 34:60	21
17. Ferrocarril	32 36:56	20

IUGOSLAVIA

Steaua roșie Belgrad — Hajduk Split 3—1, Zeleznicear Sarajevo — Olimpija Ljubljana 2—0, Borac Banja Luka — Vardar Skoplje 0—1, Vojvodina Novi Sad — Sloboda Tuzla 3—1, Dinamo Zagreb — Partizan Belgrad 1—0, F.C. Bor — Velez Mostar 0—1, Radnicki Niș — Proleter Zrenjanin 1—0, Celik Zenica — Sarajevo 0—0, O.F.K. Belgrad — N.K. Zagreb 6—1.

1. RADNICKI NIȘ	14 16:12	20
2. Celik Zenica	14 14: 6	18
3. Dinamo Zagreb	14 19:12	18
4. Hajduk Split	14 24:15	16
5. O.F.K. Belgrad	14 20:15	16
6. Steaua roșie Belgrad	14 27:19	15
7. Velez Mostar	14 21:17	15
8. Vardar Skoplje	14 19:18	14
9. Olimpija Ljubljana	14 20:22	14
10. Zeleznicear Sarajevo	14 14:13	13
11. Partizan Belgrad	14 12:13	13
12. Proleter Zrenjanin	14 13:15	13
13. F.C. Bor	14 17:24	13
14. Sarajevo	14 10:18	12
15. Borac Banja Luka	14 16:17	11
16. Vojvodina Novi Sad	14 13:16	11
17. Sloboda Tuzla	14 17:23	11
18. N.K. Zagreb	14 11:28	9

UNGARIA

M.T.K. Budapesta — Csepel 0—0, Ujpesti Dozsa — Raba ETO Győr 2—0, Honved — Vasas 1—0, Pecs — Tatabanya 1—0, Ferencvaros — Salgotarjan 2—2, Zalaegerszeg — Szombathely Haladas 3—0, Szeged — Dorog 2—0, Videoton — Egyetertes 3—0.

1. HONVED BUDAPESTA	13 29:12	18
2. Ujpesti Dozsa	13 31:20	18
3. Ferencvaros	13 24:14	17
4. Győr	13 17:15	17
5. Tatabanya	13 19:15	16
6. Pecs	13 14:13	16
7. Salgotarjan	13 13:12	15
8. Csepel	13 19:17	14
9. Videoton	13 18:17	14
10. M.T.K.	13 15:17	11
11. Zalaegerszeg	13 13:20	11
12. Szeged	13 16:17	10
13. Haladas	13 12:16	9
14. Vasas	13 11:17	9
15. Egyetertes	13 9:25	7
16. Dorog	13 11:24	5

ANGLIA

Arsenal — Chelsea 0—0, Leeds United — Coventry 3—0, Leicester — Burnley 3—0, Liverpool — Ipswich 4—2, Manchester City — Queen's Park Rangers 1—0, Newcastle — Manchester United 3—3, Norwich — Everton 1—3, Sheffield United — Derby County 3—0, Southampton — Tottenham 1—1, Stoke City — Birmingham 5—2, Wolverhampton — West Ham 0—0.

1. LEEDS UNITED	16 32: 8	28
2. Newcastle United	16 27:17	21
3. F.C. Liverpool	16 20:13	21
4. Everton	16 21:14	21
5. Burnley	16 23:16	20
6. Ipswich Town	16 27:24	19
7. Q. P. Rangers	16 26:20	18
8. Southampton	16 22:21	18
9. Derby County	17 19:19	18
10. Leicester City	16 17:15	17
11. Sheffield United	16 21:19	16
12. Manchester City	16 17:18	16
13. Tottenham Hotspur	16 18:21	15
14. Arsenal	16 16:20	15
15. Coventry City	17 14:20	15
16. Stoke City	16 22:20	14
17. Chelsea	16 24:22	14
18. Manchester Utd	16 14:19	12
19. Wolverhampton W.	16 15:26	10
20. Norwich	16 12:25	10
21. West Ham United	16 14:25	9
22. Birmingham	16 14:33	7

R.F. GERMANIA

M.S.V. Duisburg — Schalke 04 2—0, Eintracht Frankfurt pe Main — Hannover 96 1—1, Kickers Offenbach — Bayern München 2—2, F.C. Köln — Werder Bremen 2—0, Hamburger S.V. — Fortuna Köln 4—0, V.f.L. Bochum — Rot-Weiss Essen 1—2, F.C. Kaiserslautern — Wuppertaler 4—0, Borussia Mönchengladbach — Fortuna Düsseldorf 1—2, V.f.B. Stuttgart — Hertha 2—0.

1. EINTRACHT FRANKFURT	16 34:25	23
2. Borussia Mönch.	16 39:27	21
3. Bayern München	16 44:31	21
4. F.C. Kaiserslautern	16 39:33	18
5. F.C. Köln	16 27:27	18
6. V.f.B. Stuttgart	16 34:24	17
7. Hertha	16 26:25	17
8. Fortuna Düsseldorf	15 18:18	17
9. Kickers Offenbach	15 30:27	16
10. Rot-Weiss Essen	16 30:34	16
11. Wupperialer S.V.	16 22:25	15
12. Hamburger S.V.	15 26:25	14
13. V.f.L. Bochum	15 17:21	14
14. Werder Bremen	16 20:26	14
15. Schalke 04	16 29:38	13
16. Fortuna Köln	16 21:34	11
17. Hannover 96	16 27:35	10
18. M.S.V. Duisburg	16 18:30	9

DIN FOTBALUL INTERNAȚIONAL

● **RAMSEY IARĂȘI PE „BANCA ACUZĂRII".** Acel „armistițiu" care intervenise între presă și selecționerul reprezentativei a dispărut după eșecul echipei Angliei, pe teren propriu, în fața selecționatei italiene. De data aceasta, cu excepția lui „Dailly Telegraph", întreaga presă engleză cere schimbarea directorului tehnic al selecționatei. Comentariile sînt foarte pesimiste. Ele socotesc că fotbalul englez a înregistrat o scădere generală, ca clasă de joc. Impresia a fost accentuată și de eșecul reprezentativei de tineret și de cele ale echipelor de club în cupele europene. Majoritatea comentatorilor propun o reorganizare a sectorului tehnic al federației, astfel ca în cadrul său să lucreze mai mulți tehnicieni consacrați. Printre numele cele mai des pomenite — ca posibil succesor al lui **Ramsey** — este acela al lui **Don Revie**, managerul lui **Leeds**. Dar, mai de mult, **Revie** a anunțat că nu va accepta în nici un caz postul de selecționer dacă acesta ar deveni vacant prin demiterea lui **Ramsey**. „Dailly Telegraph", cum menționam, e singurul ziar care cere ca **Ramsey** să rămînă pînă la expirarea actualului contract, adică încă doi ani.

● **ÎN SCHIMB, VALCAREGGI E PREMIAT. Giuseppe Valcareggi** a primit cunoscutul trofeu **„Seminatore d'oro"**, care se atribuie antrenorului cu cele mai bune rezultate în activitatea lui în cursul unui an. Cu ocazia solemnității care a avut loc la Centrul Tehnic de la Coverciano, antrenorul echipei Italiei, care a fost aplaudat de sute de „tifosi" la întoarcerea sa cu echipa națională de la Londra, a declarat că premiul care i-a fost acordat nu i se cuvine numai lui ci și celor doi colaboratori, antrenorii **Bearzot** și **Vicini**, cu care împarte munca la conducerea reprezentativelor italiene. Cît privește echipa națională, **Valcareggi** a declarat că jocul de pe Wembley i-a demonstrat că, în momentul de față, lotul de 22 de jucători pentru C.M. 1974 e unul dintre cele mai echilibrate din cîte a avut vreodată fotbalul italian. **„Jucătorii tineri, în frunte cu Chinaglia, Pulici, Wilson, Causio, Re Cecone și alții s-au ridicat rapid. Dar nici despre vechii mei „mexicani" nu pot să am decît cuvinte bune. Cei mai mulți dintre ei își apără cu succes posturile pe care le dețin de atîția ani în selecționată. Cu cît va fi mai disputată, mai echilibrată, această luptă, cu atît va fi mai bine pentru „squadra azzurra"**, a încheiat **Valcareggi**.

● **MECIUL DE ADIO AL LUI GARINCHA.** La sfîrșitul lui decembrie la Rio de Janeiro va avea loc meciul retragerii din fotbal al cunoscutului fotbalist, fostul internațional brazilian Garincha. Acest meci comemorativ va fi susținut de două reprezentative alcătuite din cei mai buni jucători brazilieni în activitate, ceea ce l-a determinat pe organizatori să anticipeze că imensul stadion Maracana va fi plin pînă la refuz!

● **CLASAMENTUL VÎRSTELOR!...** Ziarul italian „Stadio" din Bologna a publicat de curînd un interesant clasament al mediei vîrstelor echipelor din prima divizie italiană. El se prezintă astfel: **Fiorentina 23 de ani și 8 luni**; Roma 24,5; Sampdoria 24,9; Juventus 25,1; Bologna 25,8; Cagliari 25,8; Cesena 25,9; Lazio 25,9; Verona 25,9; Torino 26,1; Inter 26,1; Foggia 26,2; Lanerossi Vincenza 26,4; Napoli 26,10 și Genoa 27,3.

● **VAN HIMST, 400 DE MECIURI.** Cel mai cunoscut fotbalist belgian, Van Himst a atins cifra de 400 de partide jucate în campionatul țării. Van Himst deține și recordul participărilor în echipa națională, îmbrăcînd duminică, la Amsterdam, pentru a 73-a oară tricoul reprezentativei belgiene.

● **O PROPUNERE.** Federația de fotbal din Bulgaria a primit recent, de la forul similar din Anglia o propunere pentru o întîlnire amicală între cele două țări, la începutul lui iunie 1974. Acum, federația engleză așteaptă răspunsul! Dacă Anglia s-ar fi calificat la turneul final!...

Redacția și administrația: str. Vasile Conta nr. 16, București. Tiparul: I. P. Informația, str. Brezoianu nr. 23—25, București.

PROLETARI DIN TOATE ȚĂRILE, UNIȚI-VĂ!

FOTBAL

REVISTĂ SĂPTĂMÎNALĂ
ANUL VIII ● 28 NOIEMBRIE 1973 **392**
12 PAGINI ● 2 LEI

ALTE OPINII ÎN CADRUL ANCHETEI

„JUNIORII – LA ORDINEA ZILEI!"

O pagină de cronici și comentarii asupra

DIVIZIEI C

TURNEUL FINAL AL C.M.

DISCUȚII APRINSE ÎN ARGENTINA, SPERANȚE [ÎNCĂ] ÎN IUGOSLAVIA

REDACTORII NOȘTRI COMENTEAZĂ UNELE ASPECTE LEGATE DE INCONSTANȚA ȘI COMPORTĂRILE OSCILATORII ALE DIVIZIONARELOR A

ÎN CONTINUAREA PREZENTĂRILOR UNOR ECHIPE CAMPIOANE,

AZI : ARARAT EREVAN (U.R.S.S.)

DECIZIE, CU DOUĂ ETAPE ÎNAINTE DE ÎNCHEIEREA TURULUI

UNIVERSITATEA CRAIOVA lider de toamnă al Diviziei A

● Deși invinși la Pitești, studenții nu mai pot pierde șefia clasamentului

● Eșecul constănțenilor, pe teren propriu, in fața A.S. Armata Tg. Mureș și infrîngerea Sportului studențesc de către Petrolul Ploiești, la București, marile surprize ale unei etape in care echipele oaspe au cucerit, in total, 8 puncte

● In penultima etapă, o partidă de mare interes pe stadionul „23 August" din București: Steaua — Universitatea Craiova

BUCUREȘTI. Una dintre surprizele etapei de duminică a Diviziei A s-a înregistrat pe stadionul Dinamo, unde Petrolul Ploiești a întrecut pe Sportul studențesc cu 2—1, obținînd astfel prima sa victorie în deplasare în acest campionat. In fotografie, o fază la poarta oaspeților: atacantul central bucureștean Mircea Sandu sare mai bine decît Ciupitu și trimite balonul spre poarta ploieșteană, dar... fără rezultat pe tabela de marcaj.
Foto : S. BAKCSY

DESCHIDEM, ÎN ACEST NUMĂR, TRADIȚIONALA NOASTRĂ ANCHETĂ (AFLATĂ LA A 8-a EDIȚIE) PENTRU DESEMNAREA CELUI MAI BUN FOTBALIST ROMÂN AL ANULUI

CUI ÎI VA REVENI „TROFEUL FOTBAL '73 ?"

CELE 5 CRITERII DE ALCĂTUIRE A CLASAMENTULUI SINT URMĂTOARELE:

1. MEDIA NOTELOR OBȚINUTE ÎN CAMPIONAT
2. ORDINEA INDICATĂ DE ANTRENORII DE DIVIZIA A
3. PĂREREA ZIARIȘTILOR DE SPECIALITATE
4. MEDIA NOTELOR ÎN ECHIPA NAȚIONALĂ
5. PĂREREA MASEI DE IUBITORI AI FOTBALULUI

TRIMITEȚI CUPOANELE DE PARTICIPARE CU OPINIA DV. PE ADRESA REVISTEI NOASTRE PÎNĂ LA DATA DE 10 DECEMBRIE !

ÎNTERVIUL SĂPTĂMÎNII

C. GHEMIGEAN

C. GHEMIGEAN este unul dintre arbitrii noştri de valoare. De peste 15 ani, Ghemigean onorează terenul de fotbal, impunîndu-se prin corectitudine şi ţinută.

În interviul de faţă, am apelat nu numai la arbitrul Ghemigean, ci şi la acest mare iubitor al fotbalului, care trăieşte pe gazon în spiritul fair-play-ului. Convorbirea noastră a depăşit cadrul strict tehnic al problemelor de arbitraj, ea îmbrăţişînd întreaga lume de preocupări a „balonului rotund". Şi astfel, dintr-o convorbire care nu viza, iniţial, pagina săptămînalului nostru, a apărut o sferă de întrebări şi răspunsuri care se încadrează în tematica noastră curentă.

C. Ghemigean mai are foarte puţin pînă la încheierea activităţii sale de arbitru. După atîţia ani închinaţi fotbalului, partida „arbitru-reporter" poartă amprenta sportivităţii curente a lui C. Ghemigean.

Daţi-mi voie să reproduc această convorbire.

— Sîntem încă sub impresia deznodămîntului meciurilor de calificare, care au pus capăt drumului echipei noastre spre München.

— Sîntem, într-adevăr, sub impresia... În ultimii ani, odată cu intensificarea formidabilă a activităţii competiţionale internaţionale, fotbalul şi-a pierdut, din păcate, atributele de joc, devenind obiectul unei aprige lupte pentru rezultat. Cel puţin o dată sau de două ori pe an, fotbalul dintr-o ţară susţine un examen internaţional de o tensiune neobişnuită, care îşi pune amprenta asupra deznodămîntului. În ceea ce mă priveşte, eu judec lucrurile fără patimă. Socotesc că grupa noastră a dat un cîştigător logic. Echipa R. D. Germane a rezistat mai bine tensiunii. Eu cred că a fost foarte normal ca echipa noastră să piardă în R. D. Germană şi să cîştige la Bucureşti. Mai puţin normal a fost ca ea să piardă un punct la Helsinki.

— Consideraţi că jocul de la Helsinki a fost unul de o slăbiciune excepţională ?

— Nu consider. Din întîmplare, am văzut ambele jocuri de la Helsinki. L-am văzut, la faţa locului, pe cel cîştigat de echipa noastră cu 4—0, şi l-am văzut, prin intermediul televiziunii, şi pe cel încheiat cu 1—1. Nu cred că echipa noastră a jucat mai slab la 1—1 decît la 4—0. Lucrurile s-au aşezat, însă, altfel, contribuţia lui Răducanu fiind, de altfel, hotărîtoare. Toate încercările de a explica înfrîngerile şi victoriile prin deficienţe sau ingeniozităţi tactice mi se par puerile. În fotbalul de astăzi, cînd jucătorii trebuie să fie buni pe mai multe posturi, tactica, şi, mai ales, rolul ei artificial crescut, sînt o reminiscenţă, o formă de inerţie.

— Trebuie să admitem că în ultima vreme, mai, ales, se joacă mai slab.

— Cred că termenul mai exact este că se joacă fără interes, fără concentrare. Jucătorii noştri nu depun toate eforturile pentru a se concentra în momentele cheie ale jocurilor. Revenind la discuţia despre deznodămîntul în grupa noastră, cu R. D. Germană, aş vrea să adaug că în ziua meciului de la Leipzig echipa lui Peter Ducke ar fi putut să nu cîştige meciul. Din păcate, lipsa de concentrare în două momente a fost fatală. Mă refer la mult discutata foarfecă a lui Radu Nunweiller, care a atras decizia arbitrului Scheurer, o decizie pe care nu o pot condamna total, pentru că şi alţi arbitri ar fi putut sancţiona similar execuţia lui Nunweiller VI. La urma urmei, Scheurer n-a acordat gol şi nici n-a dictat o lovitură de la 11 m. A dictat o lovitură liberă indirectă, care putea sau nu să fie gol. Grav mi s-a părut însă faptul că Radu Nunweiller, un jucător cu atîta experienţă, a acceptat ideea că poate executa o foarfecă în careu, fără a se gîndi, cred eu, la urmările unui astfel de procedeu. În aceeaşi situaţie s-a aflat şi Răducanu, înaintea golului doi, cînd a comis henţ... un henţ evitabil în cazul unei concentrări depline, care să ţină seama şi de consecinţe.

— Au fost două greşeli...

— Două greşeli pe care nu le incriminez ca atare, ci pe care le menţionez pentru a sugera o stare generală de spirit a fotbaliştilor noştri.

— În calitate de arbitru, v-aţi aflat deseori chiar în focul luptei, în mijlocul fotbaliştilor noştri şi ai celor străini. Există vreo diferenţă sesizabilă acolo, pe gazon ?

— Există o mare diferenţă. Fotbaliştii străini, şi mai ales cei din ţările cu fotbal avansat, joacă cu o frenezie pe care e greu să o întîlneşti pe terenurile noastre. Ei sînt atît de absorbiţi de joc, încît n-au timp să scoată o vorbă. Pe terenurile noastre se vorbeşte îndelung, se comentează, se înaintează mereu cereri verbale arbitrului, ca şi cum el ar trebui să fie omul apt să corecteze lipsurile din jocul echipei. Pe terenurile străine se întîmplă deseori ca jucătorul faultat şi accidentat să continue faza, pentru a se prăbuşi abia după încheierea acţiunii.

— Cum vedeţi viitorul echipei noastre naţionale ?

— Se vor face încercări noi. Se vor căuta jucători noi. Din păcate, jucătorii care vin sînt mai puţin talentaţi. Aş fi foarte fericit să greşesc, dar ca unul care cutreieră terenurile de fotbal ale ţării, dă-mi voie să cred că am ajuns la unele concluzii obiective. În ultima vreme, talentele apar din ce în ce mai rar. Ştiu că ai să mă întrebi de ce. Nici o filozofie. Problema a fost dezbătută îndelung. De ce să ne ascundem după deget ? Şcoala noastră este mult mai exigentă, vremea maidanului a trecut, numărul părinţilor care-şi lasă copilul la fotbal a scăzut considerabil şi, peste toate, gimnastica sau mai bine zis, educaţia fizică şcolară continuă să fie un obiect ultra auxiliar — dacă mă pot exprima astfel. Acesta este motivul pentru care avem deseori copii foarte arătoşi, dar care habar n-au să alerge corect. Şi cînd spun asta, cred că am spus totul.

— Aţi vorbit de talente. Ce înţelegeţi prin talent în fotbal ?

— La fotbal, mai ales, noţiunea trebuie să aibă o acoperire deplină. La urma urmei, astăzi, cînd jucătorul sau echipa sînt judecaţi exclusiv prin raportare la nivelul internaţional, talent la fotbal înseamnă o reuşită la cel mai înalt nivel. Din păcate, la noi, marile talente au de cele mai multe ori deficienţe fizice care împiedică reuşita internaţională. Dobrin despre care s-a spus că e un mare talent, are deficienţe fizice. Dumitru, un alt mare talent, are un minus la parametrii fizici. Dumitrache, încă un mare talent e şi el foarte firav sau a reuşit să devină. În ceea ce mă priveşte, aş încerca o definiţie mai deosebită, spunînd că ai talent cînd numele tău se identifică cu echipa în care joci, sau, mai bine zis, cînd o serveşti sută la sută. Oblemenco a fost, după părerea mea egal cu Universitatea Craiova. Asta înseamnă foarte mult. Fără Bungău, Politehnica Timişoara ar fi avut vreo cinci puncte mai puţin. Iată încă o expresie a talentului, oricît de bizară ar părea ea. În ultimii ani, Dinu a însemnat totul pentru Dinamo. Şi a fost suficient ca el să aibă un declin de formă, pentru ca Dinamo să nu mai fie Dinamo. Îmi dau seama că, rostind cîteva nume, ajung, deloc întîmplător, la condiţia fizică superioară a unei vedete. Fotbalul internaţional nu mai poate fi practicat de pisici, ci de tigri.

— Cum explicaţi recenta surpriză a eliminării lui Dinamo de către Oltenia ? Nu cumva ea depăşeşte cadrul strict tehnic al fotbalului ?

— Nu. Am arbitrat Oltenia deseori. Am văzut-o cîştigînd detaşat, acasă, un meci cu Politehnica Iaşi, cînd Politehnica era pe primul loc. Există în această echipă cîţiva jucători cu o bună tehnicitate. Şi apoi, mai e ceva. O echipă de Divizia B se pregăteşte mult mai bine pentru un joc de Cupă. Cine a fost pe la Oltenia, acum patru-cinci luni, a putut auzi că echipa de fotbal a Şantierului se gîndeşte la jocul din „16"-imi. Dinamo n-a fost informată prea bine în legătură cu valoarea echipei din Oltenia, şi astfel s-a produs surpriza.

— Cum explicaţi eliminarea Rapidului, în urma executării unor lovituri de la 11 m ?

— Un alt aspect al mentalităţii fobtaliştilor noştri. Ei, consacraţii, nu mai admit să execute un 11 m fără un savantlîc în plus. Cînd am citit că Dumitriu II a tras în bară, mi-am dat seama de tot ce s-a întîmplat acolo. Repet, este o chestiune de mentalitate. Această diferenţă de mentalitate a fost întotdeauna o barieră între fotbalul nostru şi fotbalul din multe alte ţări.

— Credeţi că aceasta este cauza...

— Cauzele sînt două. Prima este cea obiectivă, de care vorbeam şi în care intră criza de timp şi educaţia fizică. A doua este cea subiectivă : mentalitatea. Asta-i tot.

— Cum s-ar putea modifica mentalitatea ?

— Prin exigenţă. Acum vreo doi—trei ani, pe stadionul Republicii, într-un joc cu nu mai ştiu ce echipă, rapidistul Dan Coe şi-a scos tricoul şi l-a aruncat spre arbitrul Rainea. Din punctul meu de vedere, un asemenea gest nu are decît o singură sancţiune : suspendarea din viaţa sportivă. Dînd acest exemplu, nu vreau să restring aria exigenţei. Vreau numai să spun că e nevoie de o mare consecvenţă în exigenţă, aceasta fiind singura modalitate de a crea un cadru de sportivitate, fără de care fotbalul nu poate face nici un pas înainte. Iar această sportivitate nu trebuie să-l oblige doar pe jucător, ci pe toţi cei care se ocupă de sportul care poate bucura sau întrista, în numai 90 de minute, un oraş, o ţară sau chiar un continent.

Ioan CHIRILĂ

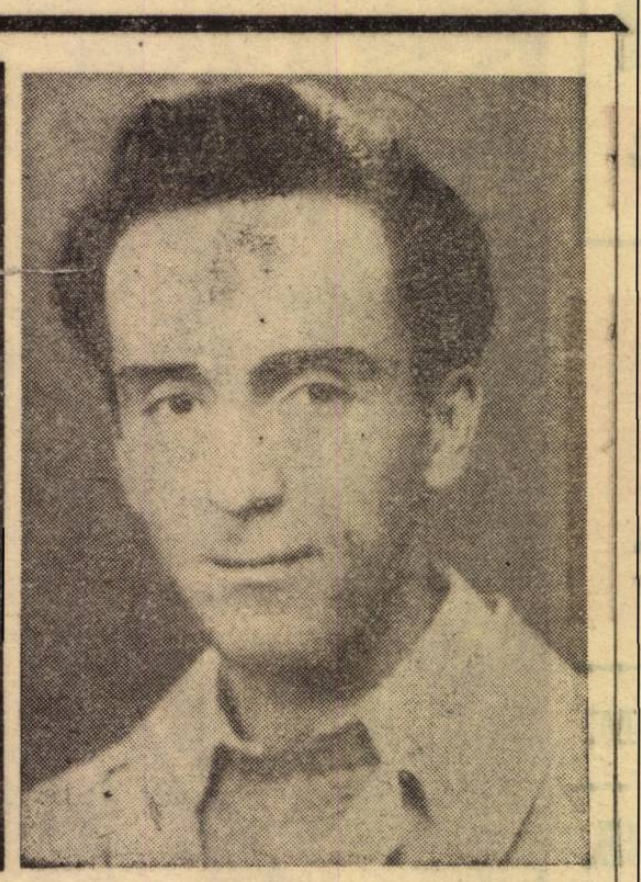

„FOTBALUL NOSTRU E ÎN CRIZĂ DE TIMP ŞI DE... MENTALITATE"

● ÎN FOTBALUL DE ASTĂZI, TACTICILE SÎNT O... REMINISCENŢĂ ● AI TALENT, CÎND NUMELE TĂU SE IDENTIFICĂ CU ECHIPA ● AVEM COPII ARĂTOŞI, DAR CARE NU ŞTIU SĂ ALERGE CORECT ! ● ÎN ULTIMA VREME TALENTELE APAR TOT MAI RAR

DIALOG CU CITITORII

● AFRONT PROPRIILOR SUPORTERI

„Fotbalul, cu satisfacţiile şi eşecurile lui neaşteptate, m-a determinat să vă trimit această corespondenţă — ne scrie B. Hristu din Medgidia. **Şi pe mine mă pasionează „sportul rege", fiind la curent cu multe din problemele sale. Am rămas surprins, plăcut bineînţeles, de noua formulă folosită pentru tragerea la sorţi a 16-imilor Cupei României, care n-a mai fost dirijată, ca pînă acum. Ceva m-a supărat însă şi de astă dată. Este vorba de acceptarea unor echipe de a juca meciurile chiar pe terenul adversarilor, diminuîndu-şi astfel şansele de calificare, cu cel puţin 50%. Eu unul nu pot considera hotărîrea C.F.R.-urilor din Cluj şi Pascani decît ca un afront, ca o lipsă de respect faţă de suporterii proprii, faţă de culorile acestor asociaţii...".**

— Tot aşa privim şi noi lucrurile. Dar, ce se poate face, dacă regulamentul competiţiei dă dreptul respectivelor echipe să hotărască, să se... înţeleagă între ele pe ce teren să joace?

O FATĂ ŞI DE TREI ORI DINAMO !

Ecaterina Buciuman (Arieşul de Pădure) ne scrie din nou. Ne scrie despre Dinamo, echipa ei preferată, alături de care... rîde sau plînge, în funcţie de cum joacă şi ce arată tabela de marcaj în minutul 90. **„De bucurii n-am prea avut parte în ultimul timp, Dinamo pierzînd multe meciuri. Cred că singura cauză adevărată este oboseala. Dar nu-i nimic ! Vine ea primăvara, cu returul ! Şi returul va decide. Pînă atunci însă aş vrea să-mi răspundeţi la două întrebări : dacă, în perioada cît n-a apărut în formaţia dinamovistă, Lucescu a jucat la vreo echipă şi care este cel mai mare scor înregistrat de Dinamo în campionat ?...".**

— Indiscutabil, „refluxul" din această toamnă al lui Dinamo se datorează şi acumulării de oboseală a tricolorilor din rîndul campionilor, adică **Nunweiller VI, Dinu, Dumitrache.** S-ar putea să fie vorba însă şi de alte cauze. Iată şi răspunsurile la cele două întrebări : 1. Nu. 2. 10—1, cu Steagul roşu, pe stadionul „23 August".

ENTUZIASMUL UNUI... OLTEAN

Cu fiecare etapă disputată, pe **Ion O. Popescu** din Bucureşti îl entuziasmează tot mai mult evoluţia liderului campionatului, Universitatea Craiova. **„Meciul craiovenilor cu C.S.M. Reşiţa mi-a reamintit de faimoasa Ripensia. Universitatea, aşa joacă acum. Cu o voinţă extraordinară, cu o mare dorinţă de a cîştiga, de a demonstra o dată în plus că e o echipă mare. Ultimele minute de pe stadionul Central sînt de-a dreptul senzaţionale, echipa gazdă aruncînd în luptă toate forţele de care dispune pentru a nu-şi reproşa nimic atunci cînd părăseşte terenul. Sfertul de oră al meciurilor de la Craiova copiază, parcă, celebrele finaluri incandescente ale Ripensiei...".**

— Se vede de la o poştă că sînteţi... oltean ! Şi, ca orice oltean, cînd e vorba de Universitatea, vă place să exageraţi. Pentru că, „sfertul" de care amintiţi poate, la fel de bine, să semnifice şi neputinţa liderului de a se detaşa de adversarii săi încă din prima parte a meciurilor disputate pe teren propriu...

SIGUR CĂ SE POATE !

Un clujean, care semnează **A. L.,** afirmă că este un cititor consecvent al revistei FOTBAL pe care o consideră ca fiind **„o publicaţie cu foarte mulţi cititori, bine scrisă, cu rubrici interesante, redactate de oameni competenţi şi obiectivi în problemele fotbalului nostru şi internaţional. Revista are însă şi o parte a ei foarte supărătoare. Este vorba de modul cum e tipărită. Multe rînduri apar sterse, fotografiile sînt neclare ; ca să nu mai vorbesc de notele acordate jucătorilor care se pot distinge cu mare greutate. Nu se poate face ceva în acest sens ?...".**

— Părerea noastră sinceră este că se poate face. Şi o poate face numai întreprinderea care tipăreşte revista şi al cărei nume se află pe ultima pagină, jos de tot.

● PE SCURT ●

DORIN FARCA (Hunedoara): Nu redacţia este de vină, ci oficiul local de difuzare a presei, căruia trebuie să vă adresaţi pentru a primi în mod normal abonamentul !

MIHAI PARTOSE, ST. SUMURDUCAN (Cluj): Adevărul, credem, se află pe undeva pe la... mijloc, din moment ce una din afirmaţii aparţine unui clujean !

DE LA O SĂPTĂMÎNĂ LA ALTA

• CRAIOVENII, LIDERI DE TOAMNĂ ; SĂ VEDEM, ACUM, CU CE AVANS ! • VREMEA ŞI ETAPELE CARE URMEAZĂ • UN PRIM VOT DE ÎNCREDERE PENTRU NOUL REGULAMENT AL CUPEI ROMÂNIEI

• O SCRISOARE DE LA FĂGĂRAŞ • ÎN INTERESUL PRESTIGIULUI F.I.F.A. ŞI AL CAMPIONATULUI MONDIAL.

Cunoaştem, aşadar, în urma etapei de duminică, numele liderului de toamnă. Aşa cum era uşor de anticipat, este **Universitatea Craiova**, echipa cu **comportarea cea mai lineară la un nivel competiţional ridicat** şi care — deşi învinsă în derby-ul de la Piteşti — a beneficiat direct de marea surpriză realizată de A.S.A. Tg. Mureş la Constanţa, „lichidînd conturile" primei jumătăţi a campionatului cu două etape înainte de termenul bilanţului. Rămîne acum de văzut doar **cu ce avantaj de puncte vor relua craiovenii „campania de primăvară"**. În orice caz circumstanţele deosebite în care s-a disputat meciul lor cu F. C. Argeş (arbitraj ; indisponibilităţile invite la craioveni ; cartonaşele galbene acumulate), ca şi rezultatul bun reuşit de Steaua la Petroşani, toate acestea concură spre a conferi celei de a treia apariţii din această toamnă a liderului în Capitală un interes cu totul deosebit.

Meciul de duminică dintre Steaua şi Universitatea este **un veritabil „clou" al sfîrşitului de sezon**, cu atît mai mult cu cît bucureştenii au încă în minte un 2—6 primit nu de mult pe acelaşi stadion. Perspectivele spectaculare ale derby-ului ar fi şi mai pronunţate dacă oaspeţii ar putea prezenta garnitura completă, ceea ce — din cîte se constată — nu sînt în măsură să facă. Oricum, însă, se anunţă un meci „de mare atmosferă", pe care îl dorim disputat cît mai sportiv, cît mai corect.

Şi facem această referire pentru că, din păcate, **în ultima vreme au început să reapară pe terenurile noastre, chiar la prima divizie, incidente neplăcute, tendinţe de intimidare a adversarului direct prin joc dur, proteste interminabile la deciziile arbitrilor etc.** După două etape în care nu s-au înregistrat eliminări de pe teren, iată că în această duminică a apărut de două ori „cartonaşul roşu", ceea ce este de natură a atrage atenţia... Dacă finalul turului începe să cunoască o anumită stare tensională, **la ce trebuie să ne aşteptăm, atunci, în finalul campionatului, cînd, după prognoze, 7—8 echipe se vor afla, săptămîni în şir, sub ameninţarea plantării pe ultimele 3 locuri**, care atrag retrogradarea!...

După ce — literalmente — ne-a răsfăţat, în aproape toată luna aceasta, vremea şi-a pus parcă în gînd să contrazică acele „calcule" ale optimiştilor de circumstanţă, care, astă-vară, în timpul aprinselor dezbateri în legătură cu lungirea campionatului divizionar A cu încă patru etape, susţineau că **găsirea datelor de disputare este cea mai mică dintre probleme** (!) şi că „la noi se poate juca pînă-n seara de Revelion..." Iată că încă de duminica trecută, zăpada şi gheaţa au făcut impropriu terenul de la Petroşani (unde jucătorii şi-au pus în pericol integritatea corporală) iar acum, în primele zile ale săptămînii, vremea s-a zbîrlit peste tot, ploaia, lapoviţa şi ninsoarea desfundînd terenurile şi punînd sub semnul întrebării **normala desfăşurare a partidelor care au mai rămas pînă la 9 decembrie.** Şi, să nu uităm, mai sînt încă două etape de campionat şi una de Cupă ! Probabil că, de bine de rău, ele se vor disputa ; dar în ce condiţii, **cu ce influenţe asupra calităţii jocului şi a... încasărilor**, asta rămîne de văzut. După cum, rămîne de văzut şi cum vor privi echipele proprietare de terenuri (neutre) disputarea pe cîmpurile lor de joc a meciurilor de „Cupa României" ale altor formaţii, în condiţiile unor inevitabile degradări ale gazonului. Dar, în sfîrşit, sezonul de toamnă va fi cumva absolvit la 9 decembrie. Să sperăm că aceleaşi probleme nu se vor pune şi pentru lunile februarie-martie...

Am aşteptat cu legitim interes **primele „şaisprezecimi" ale „Cupei României", programate şi desfăşurate în noile condiţii de regulament al competiţiei.** Îmbunătăţirile aduse sistemului de tragere la sorţi şi de calificare ni se par certe. A doua întrecere a ţării este acum guvernată de **principii mai echitabile, cu adevărat sportive.** Nici una din echipele eliminate nu mai are să se plîngă că a fost stopată din cursă de altceva decît de propriile sale slăbiciuni sau greşeli, nici una din cele calificate nu este apăsată de strîngerea de inimă că a mers mai departe graţie unui favor administrativ. Mai mult chiar, apreciem că însuşi **interesul în jurul acestor etape (16-imi, 8-imi) este mai mare decît în formula anterioară**, pentru că, iată, ne-a oferit miercurea trecută un U.T.A. — Universitatea Craiova şi ne propune pentru 5 decembrie meciuri ca Sportul studenţesc — U.T.A., C.S.M. — Politehnica Timişoara sau chiar Sport Club Bacău — Steaua. După cum, tot în sfera unui interes lărgit se înscrie şi meciul dintre divizionarele B Delta Tulcea şi S. N. Oltenita, pentru că deschide fiecăreia dintre ele o şansă de prezenţă în „sferturi" mult mai reală decît dacă ar fi fost programate, de plano, cu o echipă de „A", cum se proceda înainte.

Pentru toate acestea considerăm că noile reglementări asupra Cupei au primit un prim vot de încredere.

Un cititor al revistei noastre, Gheorghe Bacu din Făgăraş, str. Anton Pann nr. 3 ne-a scris în legătură cu **incidentele de la meciul divizionar B Nitramonia — Chimia Rm. Vîlcea**, disputat la 18 noiembrie. Făgărăşanul nostru îi acuză exclusiv pe oaspeţi. La rîndul lor, aceştia, din cîte sîntem informaţi, au depus un memoriu la federaţie, plîngîndu-se de gazde ! Dar, mă rog, aceasta este o altă problemă.

Ceea ce ne-a făcut să ne oprim în mod deosebit asupra scrisorii respective este următorul pasaj : „Mai erau puţine minute pînă la finalul meciului, cînd portarul Stana (de la Chimia) a vrut să arate că şi el este în stare de lucruri urîte : a lovit intenţionat şi în modul cel mai grosolan, un copil de mingi, care se găsea în spatele porţii sale. Acest copil a trebuit să fie **transportat de urgenţă la spital cu autosalvarea.** Consider că orice i-ar fi putut face acest copil lui Stana, acesta nu trebuia să riposteze lovind cu bocancul un copil lipsit de apărare. Poate şi el, Stana, a fost odată copil de mingi..."

Nu ştim dacă cineva va reflecta asupra acestor rînduri, dacă publicarea lor va folosi la ceva. Am vrea, însă, cel puţin un lucru : ca măcar Stana să se ruşineze, cît de cît.

Se cunosc împrejurările în care s-a ajuns la nedisputarea celui de-al doilea meci de baraj pentru calificarea la C.M. dintre echipele Chile şi U.R.S.S. Ele au fost relatate pe larg în ziarul „Sportul". Situaţia creată este cu totul nedorită şi — din dorinţa de a se ajunge la o soluţie corespunzătoare — Federaţia noastră de fotbal s-a adresat F.I.F.A. cerînd **convocarea Comitetului Executiv al forului internaţional**, care să statueze în acest caz.

Fără îndoială, situaţia implică o analiză serioasă, pe care Comitetul Executiv este în măsură să o facă, găsind calea spre salvgardarea celei mai mari competiţii mondiale şi pentru consolidarea prestigiului forului de conducere a sportului cu balonul rotund în marea familie a federaţiilor afiliate.

Radu URZICEANU

CEA DE-A 8-a EDIŢIE
A TRADIŢIONALEI NOASTRE ANCHETE

CUI ÎI VA REVENI „TROFEUL FOTBAL'73"?

• CELE 5 CRITERII DE APRECIERE • CUM SE ALCĂTUIESC CLASAMENTELE • ANCHETA SE ÎNCHEIE LA 10 DECEMBRIE

Ca în fiecare sfîrşit de an, de la apariţia sa (în 1966), revista noastră organizează o anchetă devenită tradiţională, **pentru desemnarea celui mai bun fotbalist român al anului.** Aceasta este, deci, cea de-a opta ediţie a unei populare „competiţii", care se bucură de un larg interes atît din partea specialiştilor cît şi a marelui public.

Reamintim care sînt criteriile care concură la stabilirea laureatului **„Trofeului Fotbal"** şi modalităţile de alcătuire a clasamentului :

1. Notele obţinute în meciurile de campionat (returul celui trecut şi turul celui actual), **acordate de redactorii noştri — de regulă, în consultare cu observatorii federali — după fiecare meci.** Se iau în consideraţie numai acei jucători care au participat la minimum două treimi din totalul meciurilor de campionat din anul respectiv.

2. Ordinea indicată de cei 18 antrenori ai echipelor de Divizia A.

3. Părerea ziariştilor de specialitate, a radio şi telecomentatorilor.

4. Media notelor obţinute la jocurile în echipa naţională, în partide oficiale sau amicale interferări şi numai pentru reprezentativa A. (Concură acei „tricolori" care au jucat în jumătate plus unu din totalul meciurilor, în cazul lui 1973, în trei din cele cinci partide ale echipei naţionale A).

5. Părerea masei de iubitori ai fotbalului, exprimată prin buletinele care vor apărea în ultima pagină a revistei.

Pentru fiecare din aceste criterii se va întocmi un clasament separat.

Pentru clasamentele de la punctele 1, 2, 3, 4 (media notelor, antrenori, ziarişti, evoluţia în echipa naţională) **se acordă jucătorilor ce vor figura în primele cinci locuri un punctaj în ordine de 5, 4, 3, 2, 1 puncte.** Pentru clasamentul ce se va alcătui **pe baza celui de-al cincilea criteriu** (opinia cititorilor), **punctajul acordat primilor cinci clasaţi se dublează, devenind 10, 8, 6, 4, 2 puncte.** Apoi, **cele cinci clasamente separate vor fi contopite într-unul singur (care va îngloba punctajele obţinute de un jucător la toate criteriile) şi care va desemna pe ocupantul primului loc, cîştigătorul „Trofeului Fotbal 1973"**, cel mai bun jucător român al anului care se încheie.

După cum se vede, laureatul anului va fi desemnat după o largă şi amplă consultare, apelîndu-se atît la specialişti cît şi la masele de iubitori ai fotbalului şi la o serie de elemente cifrice, obiective, cum sînt notele, pe un an întreg, în campionat şi în echipa naţională.

Primul clasat va primi **„Trofeul Fotbal"** iar celor de pe locurile **2 şi 3** li se vor acorda cupe.

Paralel cu ancheta pentru desemnarea celui mai bun fotbalist al anului, organizăm şi un atractiv **concurs pentru cititorii participanţi la anchetă.** Anume, acei care în buletinele lor vor avea **indicată ordinea finală exactă a primilor cinci clasaţi** vor primi premii, pe care le vom anunţa ulterior.

Aşadar, chiar începînd de azi, ne puteţi expedia cuponul cuprinzînd preferinţele dv.

Cititorii sînt rugaţi să menţioneze pe plic **„Pentru anchetă".**

Precizăm că nu se iau în considerare decît răspunsurile pe cupoane de participare ; răspunsurile trimise în alte condiţii vor fi anulate.

Concursul-anchetă se va încheia la 10 decembrie (dată a ştampilei poştale aplicată pe plic). Răspunsurile expediate după această dată nu vor mai intra în calcul.

SUBLINIERI

ALEŞII DUMNEAVOASTRĂ !

Odată cu apariţia revistei noastre, cu aproape opt ani în urmă, am instituit „TROFEUL REVISTEI FOTBAL", acordat celui mai bun fotbalist român al anului, după criterii cît mai obiective, notări din timpul campionatului şi preferinţe ale antrenorilor, ziariştilor şi publicului amator de fotbal. Cu această ocazie s-a alcătuit şi un clasament al celor mai buni 10 fotbalişti români ai anului.

Din anul 1966 şi pînă anul trecut, **tradiţionala anchetă a revistei „Fotbal" s-a dezvoltat, s-a îmbogăţit cu noi criterii, cu multe mii de voturi, devenind una din cele mai atractive şi realiste anchete sportive din ţara noastră.** Într-adevăr, dacă în 1966 trofeul a fost acordat numai de către ziarişti şi comentatori sportivi, în 1967 s-au adăugat la criterii notele din campionat, opţiunile antrenorilor şi ale iubitorilor fotbalului. Pentru început 3 000 de votanţi care au completat buletinele, **apoi 5 000 în 1968, 10 000 în 1969, 14 000 de cupoane de la cititori la ultima ediţie a TROFEULUI FOTBAL '72,** la care criteriile au fost aceleaşi ca şi pentru ancheta pe care o inaugurăm acum, TROFEUL FOTBAL '73. Ancheta pentru cel mai bun fotbalist român al anului a crescut în acelaşi timp cu dezvoltarea interesului pentru fotbal, concomitent cu creşterea tirajului revistei **„Fotbal"**, de la 30 000 exemplare, de fiecare apariţie în 1966, la 100 000 în prezent.

Cele cinci criterii de alcătuire a clasamentului celor mai buni 10 fotbalişti români ai anului şi de atribuire a Trofeului **reprezintă o gamă completă la care contribuie notări şi păreri autorizate pentru determinarea celor mai buni fotbalişti ai anului.** În acest mod rezultatul anchetei, clasamentul, cîştigătorul Trofeului şi secunzii săi **sînt de fapt aleşii unui mare număr de specialişti şi iubitori ai fotbalului, preferaţii dumneavoastră, ai tuturor acelora care participă la ancheta tradiţională lansată de revista „Fotbal"**, care îndeplineşte numai oficiul de organizare a anchetei, de triere a răspunsurilor de acordare a punctelor, de întocmire a clasamentelor şi publicare a rezultatelor finale.

De-a lungul anilor ancheta noastră a întîmpinat şi dificultăţi. Au fost ani în care fotbalul nostru n-a avut succese internaţionale. 1967 a fost anul cel mai greu, după acel 1—7 de la Zürich ! Totuşi revista **„Fotbal"** nu a abandonat ancheta. **Am fost convinşi că asemenea clasamente şi trofee stimulează şi ambiţionează.** Într-adevăr, au urmat anii de refacere, calificarea pentru turneul final al Campionatului Mondial '70 din Mexic, pentru ca acum fotbalul românesc să nu mai repete performanţa pentru C.M. '74 din R.F. Germania. **Anul 1973 a devenit un an greu pentru fotbal dar tocmai de aceea nu abandonăm tradiţionala anchetă pentru desemnarea celor mai buni 10 fotbalişti români ai anului. O continuăm cu speranţa că va contribui la mobilizarea tinerilor noştri fotbalişti, pentru o activitate mai intensă, pentru succes în noile obiective : campionatul european şi viitorul campionat mondial de fotbal.**

Iată de ce vă invităm, dragi cititori, să participaţi în număr mare la această nouă anchetă sportivă de sfîrşit de an organizată de revista noastră, să desemnaţi pe aleşii dumneavoastră, după ce aţi cîntărit minuţios calităţile şi contribuţia acestora în campionat şi jocurile echipei reprezentative.

Aurel NEAGU

LAUREAŢII
„TROFEULUI REVISTEI FOTBAL"

1966	NICOLAE DOBRIN	F. C. Argeş
1967	NICOLAE DOBRIN	F. C. Argeş
1968	FLOREA DUMITRACHE	Dinamo
1969	FLOREA DUMITRACHE	Dinamo
1970	CORNEL DINU	Dinamo
1971	NICOLAE DOBRIN	F. C. Argeş
1972	CORNEL DINU	Dinamo

JUNIORII — LA ORDINEA ZILEI !

O MAI STRÎNSĂ COLABORARE CU PĂRINȚII ȘI PROFESORII

Un subiect ca acesta, care-și propune să pună în dezbaterea specialiștilor, aspecte legate de activitatea juniorilor, este oricînd de actualitate, invită la reflecții, la discuții și — bine ar fi — la măsuri în consecință. Personal consider, că în activitatea cu schimbul de mîine, nu există probleme majore și minore, pentru că tot ce este legat de procesul acesta, complex, de formare a viitorilor fotbaliști prezintă o mare importanță, indiferent dacă este vorba de selecție, instruire, educație, promovare sau chiar de chestiuni de ordin organizatoric, material și gospodăresc.

De aceea nici nu mă voi limita acum, la o anumită sferă din cadrul general al temei în discuție. Privind lucrurile prin prisma caracterului și a conținutului lor complex mă voi referi, în rîndurile ce urmează numai la două dintre aspectele, care mi se par mai direct răspunzătoare de actuala situație din fotbalul nostru, la nivelul centrelor de juniori și copii. **Și primul dintre acestea este în legătură cu baza de selecție, pe care o apreciez, în ansamblu, ca fiind în continuă restrîngere.** Principala cauză a acestei stări de fapt — lipsa spațiilor de joc — este mult prea cunoscută și nu mai insist asupra ei, poate și pentru că pe undeva s-au mai cucerit unele poziții în această privință, fie chiar și prin extinderea zonei de depistare a copiilor, în mediul rural sau suburban. **Mai alarmantă mi se pare însă atitudinea unora dintre părinți, care împiedică pur și simplu copiii să vină la fotbal, adeseori după ce aceștia au absolvit cu succes un stagiu de inițiere de cîțiva ani, după multe investiții materiale și morale, care se cereau, pe o anumită treaptă a dezvoltării, răsplătite prin promovare.** Așa se face că aproape întotdeauna începem, plini de optimism și entuziasm, munca cu promoțiile celor de vîrsta cea mai mică, pentru ca atunci cînd aceștia ajung pe la 14—15 ani, adică cam prin clasa a VIII-a sau a IX-a, să înregistrăm pierderi, uneori grele, care reduc eficiența activității noastre și scad producția elementelor dotate. De aceea **consider că o bună parte a preocupărilor noastre trebuie să fie rezervată unei mai strînse colaborări cu părinții copiilor și nu unei lupte inegale și fără sens educativ cu aceștia,** pentru ca eforturile conjugate ale antrenorilor și familiei să aducă realmente o contribuție la păstrarea zestrei de valori sportive cuprinse în procesul de instruire organizată. La Petrolul, noi am și început să lucrăm în această idee și sperăm că și rezultatele viitoare să confirme justețea și eficacitatea unei astfel de orientări și atitudini.

Cel de al doilea aspect pe care mi-l propun a-l prezenta în continuare, se referă **la durata generală a timpului afectat pregătirii copiilor.** Din capul locului trebuie spus că față de obiectivele propuse a fi realizate, față de marile obligații impuse de performanță și de fotbalul modern, copiii de care ne ocupăm în prezent, lucrează destul de puțin. Mai precis, cam 8—10 ore pe săptămînă, ceea ce reprezintă tot atît cît jucam noi, pe vremea uceniciei noastre sportive, în cel mult două zile ! Este adevărat că o parte din timpul afectat învățării fotbalului îl completăm cu ceea ce recuperăm în zilele de vacanță. Dar aceasta nu este suficient și de aceea se impun și alte măsuri. Care anume ? **Deocamdată ne-am gîndit la mai buna folosire a timpului de care dispunem în prezent. Adică la alcătuirea unui asemenea program de antrenament care să răspundă, prin conținut și atractivitate, principiului pedagogic al învățării corecte, cu participarea activă a copiilor în procesul lor de instruire și educație.** În același scop am stabilit o legătură mai strînsă cu profesorii de educație fizică din unele școli, în ideea ca aceștia să sprijine practicarea fotbalului și în timpul liber, în recreații chiar. Ar mai fi și soluția suplimentării în anotimpul călduros, a orelor de pregătire din cadrul centrului. **Dar rezolvarea cea mai apropiată de nevoile performanței mi se pare aceea a înființării unor internate, pentru elementele de perspectivă,** în cadrul cărora procesul de instruire, de învățămînt și alimentație a copiilor ar putea găsi condițiile unui proces optim de formare a viitorilor fotbaliști.

ALEXANDRU FRONEA
antrenor

21 DINTR-O SUTĂ !...

L-am întrebat, cu puțin timp în urmă, pe **Ioan Kluge,** antrenorul coordonator al centrului de copii și juniori Progresul București, cum explică frumoasele realizări ale unității — pepinieră de care răspunde. Răspunsul a fost lung, detaliat, argumentat, Dar, dincolo de afirmații, detalii, concluzii se afla de fapt un singur cuvînt, o singură realitate evidentă: PASIUNEA. Această FLACĂRĂ, arzînd în numele fotbalului, am descoperit-o și în alte părți. La Iași, la Metalul din apropierea Pantelimonului, la „23 August", lîngă Podul Grant, vorbindu-ne despre ea oameni încărunțiți la „catedrele" adevărate ale fotbalului: **Mihai Bîrzan, Francisc Fabian, Ioan Costea** etc.

Aceasta este... fața frumoasă a unei activități deloc ușoare, desfășurată la „rădăcinile" fotbalului și care cere necondiționat stimă și prețuire totală. Dar — veșnicul dar — mai există încă o față a lucrurilor. Există PROBLEMA. Una dintre cele mai dificile probleme ale celui mai mare eșalon al fotbalului nostru. Problema — întrebare: CINE LUCREAZĂ, TOTUȘI, ÎN CENTRELE DE COPII ȘI JUNIORI? SÎNT ÎNCADRATE ELE CU ANTRENORI CAPABILI, DISPUȘI SĂ DESFĂȘOARE O ACTIVITATE CONFORM MARILOR CERINȚE ALE FOTBALULUI ACTUAL? Răspunsul este unul singur: NU. Și vom încerca să demonstrăm în rîndurile următoare de ce acesta este răspunsul și nu celălalt.

Indiscutabil, s-au făcut mari eforturi, în ultimii ani, pentru înzestrarea materială a acestor 45 de pepiniere ale fotbalului. Mari, dar nu chiar atît de mari încît să putem spune că, din acest punct de vedere, totul e în regulă. Extrem de mici au fost însă preocupările F.R.F., cluburilor și asociațiilor pentru INCADRAREA tuturor centrelor cu oamenii corespunzători, cărora să **le placă** să muncească în aceste ateliere-școală ale fotbalului. Ele au devenit, pentru foarte mulți tehnicieni, niște simple ESCALE în drumul lor de la o echipă de seniori la alta. Un cuib călduț, un moment de... liniște, de respiro, o oază odihnitoare înaintea altor aventuri în eșaloanele superioare. Sigur că, fără exemplificări, afirmațiile par gratuite. Din păcate nu ducem lipsă de exemple. Iată cîteva.

În ultimii ani, de la un centru ca „Steaua 23 August" (care are totuși ceva rezultate) au plecat OPT antrenori, Dinamo, care are și el unele realizări (dar nu pe măsura investițiilor) a rămas acum cu doi antrenori din șase. C.F.R. Timișoara — exemplu tipic — a rulat în doi ani ȘAPTE (de necrezut!) antrenori. Numai în 1973 AU PLECAT DE LA CENTRE 21 DE ANTRENORI!? Printre aceștia se numără: **Ștefan Vasile** (F.C. Argeș), **Adalbert Marosi** (Petrolul), **Șt. Brassai** (A.S.A. Tg. Mureș), **Silviu Avram** și **N. Săbăslău** („U" Cluj), **Șt. Hidișan** (Stegaul roșu), **Constantin Țapu** (Ceahlăul Piatra Neamț), **Tiberiu Itineanțu** (Progresul Timișoara), **Mircea Mocanu** (Metalul Drobeta Tr. Severin), **Eugen Popescu** (C.S. Tîrgoviște), **C. Rugiubei** (Delta Tulcea), **R. Catană, C. Creiniceanu** (Steaua), **Tr. Ivănescu, Lică Nunweiller, D. Nicolae-Nicușor** (Dinamo), etc, etc. 21 dintr-o sută! În 1973! Și an de an la fel, pentru că situația se perpetuează asemănător de foarte multă vreme.

În legătură cu această stare de lucruri am vrea să fim bine înțeleși. Ar fi un nonsens să negăm promovările antrenorilor merituoși, la cîrma unor echipe divizionare **(Silviu Avram, Traian Ivănescu).** Nu-i vorba despre așa ceva, ci despre marile repercusiuni suferite pe filiera procesului instructiv-educativ al tinerilor jucători, atunci cînd unul vine, altul pleacă, pleacă și acesta pentru a veni altul, și tot așa an de an. Înfierăm, punem la stîlpul infamiei, „păsările călătoare" din rîndul jucătorilor. Oare, nu despre aceeași mentalitate e vorba și în cazul antrenorilor?

Cîndva — dacă vrem cu adevărat ca centrele să devină școli de învățare a fotbalului — trebuie să se pună stavilă acestui du-te-vino al antrenorilor din eșalonul copii — juniori. CUM? ÎN CE FEL? Iată o temă pe care consfătuirea de săptămîna viitoare, în nici un caz, n-ar trebui s-o ocolească. Dimpotrivă.

Laurențiu DUMITRESCU

La o oră nepotrivită, pe un teren de zgură, fără spectatori ! Cu alte cuvinte, într-un anonimat total. Față dintr-un meci (**Dinamo Obor — Ș. N. Oltenița**), din campionatul juniorilor.

PROGRAMUL CONSFĂTUIRII CU ANTRENORII DE JUNIORI

După cum s-a mai anunțat, între 3 și 7 decembrie va avea loc în Capitală consfătuirea cu antrenorii din centrele de pregătire a copiilor și juniorilor și de la secțiile de fotbal din unitățile de învățămînt. Iată programul :

● 3 DECEMBRIE, ora 9 : **Analiza activității centrelor de pregătire a copiilor și juniorilor pe perioada 1972—1973 ;** ora 11 : **Discuții pe marginea analizei și regulamentului ;** ora 14: **Concluzii.**

● 4 DECEMBRIE, ora 8 : **Tendințe în fotbalul de performanță și implicațiile lor în joc și antrenament** (referent : R. Cosmoc) ; ora 9,30 : **Orientarea procesului de instruire la nivelul copiilor și juniorilor în vederea formării jucătorilor de performanță** (referent : C. Ardeleanu) ; ora 11 : **Conținutul educativ al procesului de instruire, educarea disciplinei, a simțului de răspundere și a comportamentului corect. Raporturile școală-sport și antrenor-jucător** (referent : I. Șiclovan) ; ora 15 : **Particularitățile morfo-funcționale ale grupelor de vîrstă 10—12 ani, 13—15 ani și 16—18 ani și implicațiile conținutului instruirii** (referent : N. Stănescu) ; ora 17,15 : **Conținutul procesului de instruire la grupele de 10—12 ani** (referent : M. Țițeica) ; ora 18,30 : **Film : model de antrenament.**

● 5 DECEMBRIE, ora 8: **Conținutul procesului de instruire la grupele de 13—15 ani** (referent : E. Mladin) ; ora 9,30 : **Film : model de antrenament ;** ora 10,30 : **Particularitățile planificării și conținutului procesului de instruire la grupele de 16—18 ani** (referent : L. Ianovschi) ; ora 12 : **Film : model de antrenament ;** ora 15 : **Particularitățile însușirii jocului la diferite vîrste** (referent : C. Anghelache) ; ora 16.15 : **Opinii ale antrenorilor trimiși în schimb de experiență, despre pregătirea copiilor și juniorilor în țările vecine** (referenți : M. Bîrzan, Gh. Cosma, M. Rotărescu) ; ora 17,45 : **Întrebări și răspunsuri pe marginea referatelor ;** ora 19,15 : **Concluzii.**

SISTEMUL COMPETIȚIONAL

ÎN DISCUȚIE : FORMULA, CONDIȚII DE DESFĂȘURARE...

Continuăm sondajul nostru de opinii despre campionatul republican al juniorilor și școlarilor, despre formula lui de desfășurare.

Dăm cuvîntul, astăzi, altor trei tehnicieni care lucrează nemijlocit în acest mare eșalon al fotbalului nostru — juniorii și copiii. Este vorba de prof. IOAN STOIȘOR (Liceul „Mihai Viteazul" din Capitală, secția fotbal), **ARPAD KISS** (antrenorul coordonator al centrului de copii și juniori A.S.A. Tg. Mureș) **și fostul internațional A. CICERONE MANOLACHE** (coordonatorul centrului C.F.R. Timișoara).

IOAN STOIȘOR : „DEZINTERES PE ÎNTREAGA FILIERĂ"...

„Marea problemă a fotbalului la nivelul copiilor și juniorilor este... pasiunea ! Pasiunea celor care își desfășoară activitatea în centre și școli. **Dacă această pasiune a antrenorilor și profesorilor ar „arde" în continuu la înaltă tensiune și dacă, bineînțeles, ar avea cu toții unde să lucreze așa cum trebuie, rezultatele ar fi infinit mai bune.** Am auzit, și nu mi-a venit să cred, antrenori de la centrele de copii și juniori ca Steaua „23 August", Dinamo, Rapid, plîngîndu-se că efectiv, au posibilități minime, că nu au condiții necesare desfășurării unui proces de instruire adecvat ! Pur și simplu am rămas uimit. Dacă ei, de la marile cluburi nu au, atunci ce să mai vorbim de noi, ceilalți, de școlile și liceele cu program, cărora cluburile și asociațiile divizionare nu le acordă nici cea mai mică atenție ? Tot așa se explică și dezinteresul total față de meciurile pe care le joacă juniorii și copiii. Dezinteres, pornind de la programările partidelor acestora cît mai departe posibil de... lume, pe terenuri improprii, și încheiat cu absențele sistematice ale arbitrilor delegați, meciurile fiind lăsate la bunul plac al unor localnici deosebit de binevoitori cu echipele gazdă. **Dezinteres pe întreaga filieră. Dezinteres pînă și din partea unor antrenori ajunși de nevoie la centre sau în școli, așteptînd prima ofertă pentru a pleca imediat aiurea.**

Iată neajunsuri care trebuie înlăturate, înainte de toate. Și după aceea pot fi discutate și alte probleme, cum este și actuala formulă a campionatului pe care eu o consider corespunzătoare, deoarece dă posibilitate de afirmare și echipelor mici..."

ARPAD KISS : „ANONIMATUL OMOARĂ AMBIȚIILE..."

— „Îmi amintesc de pe vremea cînd eram copil, că, atunci cînd jucam noi o miuță, dacă pe margine se aflau cîțiva curioși, jocul se încingea, devenea cu totul altul. Faptul că eram asistați ne stimula, ne trezea noi ambiții, nouă, puștilor. Am dat acest exemplu tocmai pentru a arăta că, astăzi, **juniorii își desfășoară activitatea pe unde pot și cum pot,** fără tribune care să freamăte, ceea ce duce, implicit, la un oarecare dezinteres din partea tinerilor fotbaliști, care simt, mai bine ca oricine, acest lucru și nu se străduiesc să evolueze cu ambiție. **Juniorii de la A.S.A. nu au susținut nici un antrenament sau joc pe teren gazonat. Și, atunci, cum ne mai întrebăm de ce acești jucători au deprinderi greșite ?**

Cu toate condițiile vitrege de lucru, în ultimii cinci ani, de la centrul nostru au fost promovate o serie de talente ca **Lucaci, Hajnal, Caniaro, Orza, Onuțan, Ugvari.** Mulți alții s-au pierdut, datorită lipsei de curaj a antrenorilor de la echipa de seniori. **Cei amintiți au ajuns jucători divizionari mai mult întîmplător, fiind promovați atunci cînd titularii au fost accidentați și antrenorul nu avea pe cine să mai introducă în formație.** În acest sens, trebuie îmbunătățită legătura dintre echipa de juniori cu aceea de tineret-rezerve, prin permanentizarea jocurilor de verificare. Numai așa juniorii pot fi urmăriți îndeaproape și de antrenorul de la tineret.

Cît privește actuala formulă a campionatului, eu unul o consider bună. Corectările trebuie făcute în privința condițiilor de desfășurare a jocurilor. Asta e important !"

CICERONE MANOLACHE : „UN CAMPIONAT PUTERNIC — NECESITATE DE PRIM ORDIN"...

— „Nu lucrez de prea multă vreme cu juniorii și copiii. Totuși, în această perioadă foarte scurtă, de circa șase luni, am fost izbit de cîteva realități neplăcute, despre care doar auzeam vorbindu-se. Și voi începe prin a arăta un fapt care mi se pare mie deosebit de semnificativ. Iată, azi (n.n. 18 noiembrie), la meciul dintre C.F.R. Timișoara și U.T.A., derby-ul seriei a V-a, au asistat... zece spectatori ! De ce n-au fost mai mulți ? De ce meciurile juniorilor se joacă în anonimat ? Știm răspunsurile : **organizare necorespunzătoare, popularizare inexistentă, terenuri periferice și aflate în stare deplorabilă. Într-un cuvînt condiții improprii.**

Ceva trebuie făcut. Și eu cred că primul lucru ce ar trebui făcut, ar fi **programarea partidelor de juniori în cuplaj cu cele de seniori.** Adică, de ce un derby ca C.F.R. — U.T.A. să nu se joace în „deschidere" la un meci „Poli" — Rapid, în fața a 20 000 de spectatori ? În al doilea rînd, consider că **întrecerea juniorilor nu poate deveni cu adevărat un mijloc al instruirii atîta timp cît există o mare discrepanță valorică între echipele participante. Un campionat cu două-trei serii puternice, echilibrate, este o necesitate de prim ordin.** Tot așa cum, nimic nu se va putea face cu folos, în acest domeniu, dacă nu se va schimba radical optica cluburilor, asociațiilor și forurilor locale față de juniori și copii..."

Divizia B

REZULTATE
CLASAMENTE
ETAPA VIITOARE
GOLGETERI

• SERIA I •

Caraimanul Bușteni — Delta Tulcea 2—0 (1—0); C.F.R. Pașcani — Gloria Buzău 1—0 (0—0); Celuloza Călărași — Oțelul Galați 2—1 (1—0); C.S.U. Galați — Ceahlăul P. Neamț 1—0 (0—0); Știința Bacău — Metalul Mija 1—0 (1—0); Metalul Plopeni — Viitorul Vaslui 3—0 (2—0); C.S.M. Suceava — Petrolul Moinești 2—0 (1—0); Victoria Roman — F.C. Galați 1—3 (1—2); Constructorul Galați — Progresul Brăila 1—0 (1—0).

1.	GLORIA BUZĂU	15	10	2	3	29—11 22
2.	C.S.M. Suceava	15	10	1	4	26—14 21
3.	ȘTIINȚA Bacău	15	8	3	4	25—20 19
4.	METALUL Plopeni	15	8	2	5	26—14 18
5.	F. C. Galați	15	7	3	5	14—12 17
6.	METALUL Mija	15	7	2	6	15—14 16
7.	DELTA Tulcea	15	6	3	6	16—14 15
8.	CEAHLĂUL Piatra Neamț	15	6	2	7	15—14 14
9.	C.S.U. Galați	15	6	2	7	19—19 14
10.	CONSTRUCTORUL Galați	15	6	2	7	18—18 14
11.	CARAIMANUL Bușteni	15	6	2	7	19—22 14
12.	VIITORUL Vaslui	15	4	6	5	11—21 14
13.	PROGRESUL Brăila	15	5	3	7	16—13 13
14.	C.F.R. Pașcani	15	3	7	5	12—15 13
15.	CELULOZA Călărași	15	5	3	7	14—22 13
16.	PETROLUL Moinești	15	4	4	7	12—21 12
17.	OȚELUL Galați	15	5	2	8	18—28 12
18.	VICTORIA Roman	15	3	3	9	8—21 9

Oțelul Galați — C.S.M. Suceava, Victoria Roman — Știința Bacău, Metalul Plopeni — Ceahlăul P. Neamț, Gloria Buzău — Caraimanul Bușteni, Progresul Brăila — C.S.U. Galați, Petrolul Moinești — Delta Tulcea, Viitorul Vaslui — Metalul Mija, C.F.R. Pașcani — Constructorul Galați, F.C. Galați — Celuloza Călărași.

● 10 GOLURI: **Stan** (Gloria Buzău) ● 9 GOLURI: **Rădulescu, Alexe** — 2 din 11 m (Metalul Plopeni), **Toma** (Gloria Buzău), **Visovschi** (Caraimanul Bușteni) ● 6 GOLURI: **Gherini** — 1 din 11 m (C.S.M. Suceava), **Rența** (Metalul Mija), **Stroie** (Știința Bacău), **State** (Oțelul Galați).

• SERIA A II-a •

Metalul București — Nitramonia Făgăraș 2—1 (2—0); Gaz metan Mediaș — Autobuzul București 3—0 (1—0); Metalul Drobeta Tr. Severin — Carpați Brașov 2—0 (1—0); Șoimii Sibiu — Electroputere Craiova 3—0 (0—0); Chimia Rm. Vîlcea — Tractorul Brașov 1—0 (1—0); Progresul București — Flacăra Moreni 1—1 (0—1); C.S. Tîrgoviște — S.N. Oltenița 0—0; Dinamo Slatina — Dunărea Giurgiu 1—0 (0—0); Metrom Brașov — Minerul Motru 4—0 (2—0).

1.	CHIMIA RM. VÎLCEA	15	10	2	3	24—11 22
2.	TRACTORUL Brașov	15	8	4	3	19—12 20
3.	METALUL Drobeta Tr. S.	15	9	1	5	14—14 19
4.	ȘOIMII Sibiu	14	7	4	3	15—11 18
5.	FLACĂRA Moreni	14	7	3	4	22—15 17
6.	METALUL Buc.	15	7	3	5	17—12 17
7.	DINAMO Slatina	15	5	6	4	15—19 16
8—9.	ELECTROPUTERE Craiova	15	6	3	6	21—15 15
	C.S. Tîrgoviște	15	6	3	6	20—14 15
10.	ȘANTIERELE Navale Olt.	15	5	5	5	18—16 15
11.	GAZ METAN Mediaș	15	4	6	5	16—12 14
12.	METROM Brașov	15	5	3	7	17—18 13
13.	NITRAMONIA Făgăraș	15	4	5	6	19—21 13
14.	DUNĂREA Giurgiu	15	4	4	7	10—17 12
15.	AUTOBUZUL București	15	4	4	7	13—21 12
16.	PROGRESUL București	15	3	5	7	10—18 11
17.	CARPAȚI Brașov	15	5	1	9	14—24 11
18.	MINERUL Motru	15	4	0	11	12—26 8

C.S. Tîrgoviște — Minerul Motru, Progresul București — Metrom Brașov, Dinamo Slatina — Nitramonia Făgăraș, Dunărea Giurgiu — Metalul Drobeta Tr. Severin, Carpați Brașov — Autobuzul București, Șoimii Sibiu — Chimia Rm. Vîlcea, Tractorul Brașov — Flacăra Moreni, Electroputere Craiova — S.N. Oltenița, Metalul București — Gaz metan Mediaș.

● 8 GOLURI: **Petrescu** (Flacăra Moreni), **Gane** (Metrom Brașov) ● 7 GOLURI: **Gojgaru** (Chimia Rm. Vîlcea), **Sava** (C.S. Tîrgoviște) ● 6 GOLURI: **Zamfir** (Dinamo Slatina), **Gherghe** (Tractorul Brașov), **Mincioagă** (Electroputere Craiova), **Moraru** (Gaz metan Mediaș), **Filip** (Nitramonia Făgăraș).

• SERIA A III-a •

Minerul Anina — Corvinul Hunedoara 2—1 (1—0); F.C. Bihor — Minerul Cavnic 2—0 (1—0); Unirea Arad — Ind. sîrmei C. Turzii 0—0; Minerul Baia Mare — U.M. Timișoara 1—0 (0—0); Textila Odorhei — Arieșul Turda 4—1 (1—0); Vulturii Textila Lugoj — Mureșul Deva 4—1 (2—0); Victoria Carei — Olimpia Satu Mare 0—0; C.F.R. Timișoara — Olimpia Oradea 0—0; Gloria Bistrița — Metalurgistul Cugir 3—1 (1—0).

1.	OLIMPIA SATU MARE	15	7	7	1	15— 6 21
2.	F.C. BIHOR Oradea	15	9	1	5	21—11 19
3.	UZINELE MECANICE Tim.	15	8	2	5	15—14 18
4.	VICTORIA Carei	15	7	3	5	23—17 17
5.	UNIREA Arad	15	7	3	5	21—18 17
6.	CORVINUL Hunedoara	15	7	3	5	13—11 17
7.	MINERUL Anina	15	7	2	6	19—19 16
8.	IND. SÎRMEI C. Turzii	15	5	5	5	20—15 15
9.	MINERUL Baia Mare	15	6	3	6	19—16 15
10.	TEXTILA Odorhei	15	6	3	6	22—22 15
11.	MUREȘUL Deva	15	6	3	6	14—15 15
12.	ARIEȘUL Turda	15	7	1	7	21—25 15
13.	VULTURII TEXTILA Lugoj	15	6	2	7	18—21 14
14.	GLORIA Bistrița	15	6	1	8	19—18 13
15.	OLIMPIA Oradea	15	4	5	6	14—19 13
16.	C.F.R. Timișoara	15	5	2	8	14—22 12
17.	METALURGISTUL Cugir	15	3	3	9	17—25 9
18.	MINERUL Cavnic	15	4	1	10	15—26 9

Metalurgistul Cugir — Unirea Arad, Textila Odorhei — C.F.R. Timișoara, Gloria Bistrița — Minerul Baia Mare, Minerul Cavnic — Olimpia Oradea, Olimpia Satu Mare — Ind. sîrmei C. Turzii, U.M. Timișoara — Minerul Anina, Corvinul Hunedoara — Mureșul Deva, F.C. Bihor — Arieșul Turda, Victoria Carei — Vulturii Textila Lugoj.

● 9 GOLURI: **Ciocan** (Gloria Bistrița) ● 8 GOLURI: **Colnic** (F. C. Bihor), **Laszlo I** (Textila Odorhei) ● 7 GOLURI: **Hațeganu** (Ind. sîrmei C. Turzii), **Budai, Vancea** — 2 din 11 m (Victoria Carei), **Moldovan** (Minerul Baia Mare), **Rezmuveș** (Arieșul Turda).

Divizia C VALORILE S-AU CRISTALIZAT

În cea de a treia categorie a campionatului național, Divizia C, duminică s-a consumat penultima etapă, cea de-a XIV-a, din prima jumătate a competiției. Fiind la finele turului acestei întreceri de dimensiuni impresionante (în „C" activează, precum se știe, 191 de echipe grupate în 12 serii, cea de 192-a formație, Universitatea Iași, care luase locul lui I.T.A. Iași, a fost scoasă din campionat pentru neprezentări repetate), se pot face unele aprecieri în privința desfășurării ei.

Un fapt interesant al acestei ediții este că acum cînd a mai rămas o singură rundă a turului, se dă încă o luptă aprigă în fruntea clasamentelor, fruntașele fiind departajate de 1-2 puncte de următoarele clasate. Doar liderele seriei a II-a și a IX-a, **Relonul Săvinești** și, respectiv, **Unirea Dej** (aceasta din urmă a avut în acest tur un joc pierdut la **masa verde**) se pot mîndri că sînt virtuale cîștigătoare ale sezonului de toamnă în seriile lor. Valorile s-au cristalizat de pe acum, formațiile cu o mai bună pregătire s-au grupat în fruntea clasamentelor, iar cele cu un potențial tehnic scăzut se află în zona fierbinte a tabelelor ierarhice, printre acestea aflîndu-se numeroase echipe nou promovate.

Dacă despre nivelul tehnic al meciurilor de „C" nu putem spune multe lucruri bune deoarece sînt puține partide în care tehnica fotbalistică primează în fața jocului de forță, în schimb, despre sportivitate, din păcate, sînt multe de spus. În fiecare etapă se înregistrează numeroase eliminări de pe teren pentru acte de nesportivitate, unele dintre ele grave, ieșite din comun, cum sînt lovirea arbitrilor.

Iată cronicile unor partide mai importante din cea de a XIV-a etapă a competiției.

• SERIA A III-a •

TREI ELIMINAȚI ȘI CINCI AVERTIZAȚI!

CHIMIA Brazi — UNIREA Focșani 1—1 (0—0)

AU MARCAT: Stoicheciu **(min. 53)**; Grămoșteanu **(min. 59)**.
CHIMIA: Gheorghe — Mănescu, Borcan, Oprea, Radu — Flores u, Stoicheciu **(min. 55: Roșculeț)** — Dumitrescu **(min. 15 Savu)**, Pană, IVANA, Valnoha.
UNIREA: Ploșniță — Crețu, OPRIȘAN, Costea, Bors **(min. 59: Stoica)** — Galan, Grămoșteanu **(min. 65: Braec)** — CIRCEL, Bota, Dragu, Canaragiu.
A arbitrat bine Gr. Angheluță **(București)**.

Jocul s-a disputat pe stadionul „Petrolul" din Ploiești. Aceasta, deoarece se sconta pe o prezență numeroasă a spectatorilor la acest important meci, dar previziunile organizatorilor nu s-au adeverit. Din cei 7—800 spectatori prezenți la această partidă, numai 280 au fost plătitori!

Din nefericire, jocul a debutat foarte nervos, vinovați făcîndu-se jucătorii formației Chimia. S-a jucat dur, uneori chiar foarte dur, dar arbitrul bucureștean **Gr. Angheluță**, atent la faze, nu a lăsat să-i scape jocul din mînă, acordînd primele avertismente pentru joc periculos lui **Borcan** și **Pană** (ambii Chimia). Ce s-a jucat pe teren, numai fotbal nu se poate numi: pase la adversar, preluări greșite, mingi aruncate intenționat în tribună, intrări violente la balon și... lovire intenționată a adversarului! Ce a urmat este lesne de înțeles. Arbitrul l-a eliminat pe **Mănescu** (Chimia) și **Dragu** (Unirea), pentru lovire reciprocă. Dar, vinovatul principal a fost primul jucător, care și-a lovit adversarul cu capul în timp ce jocul era oprit. Paradoxal, și după aceste eliminări echipa din Brazi a practicat un joc periculos. În schimb, oaspeții, pe cît au putut, s-au preocupat mai mult de joc, evitînd contactele directe cu adversarul. Au de altfel și o bună ocazie de gol, dar **Bota** (min. 26) a trimis mingea în bară. Pînă la pauză, conducătorul jocului a mai eliminat de pe teren pe **Valnoha** (min. 39) pentru joc dur și a mai acordat avertismente lui **Stoicheciu** și **Florescu**, toți de la Chimia, pentru faulturi repetate.

În repriza a doua partida a fost mai calmă, fotbaliștii preocupîndu-se mai mult de joc, iar ca o consecință firească și meciul a început să placă publicului spectator. Deși avea un jucător mai puțin în teren, Chimia se arată mai periculoasă la poartă, reușind deschiderea scorului prin **Stoicheciu** (min. 53). Oaspeții nu rămîn impasibili și, forțînd nota jocului, obțin egalitatea în min. 59 prin **Grămoșteanu**. Pînă la sfîrșitul jocului, este avertizat și **Roșculeț** (Chimia) pentru joc periculos. Acest final de partidă a fost umbrit de atitudinea unor spectatori, care au barat drumul arbitrului spre cabine, scuipîndu-l, apostrofîndu-l și îmbrîncindu-l!

V. IORDACHE

• SERIA A IV-a •

VICTORIE MERITATĂ A OASPEȚILOR

ANCORA Galați — CHIMIA Brăila 0—2 (0—0)

A MARCAT: Bulancea **(min. 65 și 89)**.
ANCORA: Brescap — LECA, Zăpun, Anghel, Oraț — Boiciuc, IRIMIA — Potorac **(min. 60: Popescu)**, Tatoli, Gogu, Ceacu **(min. 70: Ouatu)**.
CHIMIA: Orzaru — Florea, Popazu, ANGHEL, Stan — DUMITRU, LEU — Mihăilescu, Crăciunescu **(min. 46: PAREȘCURA)**, Alecu **(min. 65: Popoacă)**, BULANCEA.
A arbitrat bine Gh. Avram **(Piatra Neamț)**.

Derbyul seriei a IV-a, desfășurat pe un teren total necorespunzător (cu gropi și praf), a dat cîștig de cauză brăilenilor care s-au dovedit mai abili în acțiunile de contraatac și mai bine organizați în apărare. În prima repriză, gazdele, beneficiind de avantajul vîntului, au dominat copios, dar absolut la întîmplare, deoarece atacanții au fost lipsiți de vigoarea și gîndirea necesară destrămării unei apărări aglomerate. Semnificativ este și faptul că gălățenii, de-a lungul celor 90 de minute, au șutat doar de trei ori pe spațiul porții, dar și atunci au făcut-o ca niște diletanți.

În această parte a jocului, brăilenii s-au remarcat printr-un joc combinativ, datorat activității laborioase a celor doi mijlocași, **Dumitru** și **Leu**. După pauză, antrenorul oaspeților, prof. **Buterez**, a avut o inspirație fericită trimițînd în teren pe experimentatul **Pareșcura**. Schimbarea se va dovedi salutară, deoarece, chiar dacă s-au lăsat dominați, brăilenii au declanșat, prin noul introdus, contraatacuri extrem de periculoase și eficace. Astfel, în min. 65, la o acțiune „lucrată" de **Pareșcura**, mingea centrată de la marginea terenului a ajuns în careul gazdelor, portarul **Brescan** a prins pentru moment balonul, dar l-a scăpat ca un începător și BULANCEA, aflat pe fază, a înscris nestingherit. În min. 89, în plină dominare a gazdelor, balonul este respins de apărătorii brăileni pînă la **Pareșcura**, care îl vede liber pe același BULANCEA. O cursă în adîncime și acesta îl „execută" pe portarul gălățean, stabilind scorul final.

A fost un meci desfășurat într-un ritm alert, dar cu multe faulturi de o parte și de alta (cartonașe galbene — **Ceacu** și **Mihăilescu**), cîștigat pe merit de echipa care a dovedit mai multă maturitate în joc. Surprinzător de slabă a fost evoluția jucătorilor de la Ancora, care porneau favoriți.

T. SIRIOPOL

• SERIA A VI-a •

JOC INFLUENȚAT DE... VÎNT!

CHIMIA Găești — DACIA Pitești 2—1 (1—0)

AU MARCAT: Niță **(min. 3)**, Zdrenghea **(min. 84 din 11 m)**; Petrescu **(min. 89)**.
CHIMIA: Ioniță — Dumitrana **(min. 38: Iliescu)**, Zdrenghea, Dobre, Badea — GRANCEA, Vlăduț — Stoenescu, NIȚA, Baicu, GAE.
DACIA: Jernoiu — Simionescu, SORA, Țînțarcu, Vlad — Pană **(min. 62: Anghel)**, Anca — Lăzăroiu, Gorgoi **(min. 14: PETRESCU)**, Cătușan, Banu.
A arbitrat bine V. Munteanu **(Galați)**.

Atacurile în trombă inițiate de gazde, chiar de la început, urmate de golul marcat în min. 3, păreau să fi pecetluit soarta partidei, anunțînd o victorie a Chimiei la multe goluri diferență. Temperatura scăzută „a turnat spirt în carburatoare", astfel că s-a alergat mult cu balonul, după balon și după... picioarele partenerului. Dar, dacă pentru marcarea următoarelor goluri a trebuit să așteptăm 80 de minute (min. 84 — ZDRENGHEA și min. 89 — PETRESCU), de „vină" au fost în primul rînd oaspeții care, nemulțumindu-se cu ipostaza de simpli favoriți, au dat găeșteniilor o replică viguroasă, chiar „prea viguroasă" am adăuga noi, astfel că uneori, deveneau un pericol real, nu numai pentru poarta adversarilor, ci mai ales pentru adversari, fapt care l-a determinat pe arbitrul Munteanu să împartă în dreapta și în stînga cartonașe galbene **(Vlad, Pană, Simionescu, Zdrenghea)**.

Numai după ce căpitanii echipelor au fost chemați cu severitate la ordine, cele două adversare au renunțat să se mai joace „de-a ulii și porumbelii" și au redevenit fotbaliști. Dar din păcate, chiar în scurtele momente de fotbal curat la care am asistat, am putut remarca doar calitățile atletice ale combatanților; organizarea tactică și măestria individuală fiind mult stînjenite de vîntul neobișnuit de puternic și de starea proastă a gazonului, care, prin traectoriile ciudate imprimate mingilor, transformau jocul într-un balet straniu și grotesc.

N. MODREANU

• SERIA A IX-a •

DERBY-UL N-A FOST ONORAT...

UNIREA Dej — METALUL Aiud 1—0 (0—0)

A MARCAT: Nicoară **(min. 65)**.
UNIREA: TATI — Rusu, RACOLȚA, Butuza **(min. 63: Gali)**, NICOARĂ — PAPP, Goștileanu — Albert, Bot.ș **(min. 54: Anghel)**, BOIȘTEANU, Catană.
METALUL: ARMEAN — CRIȘAN, Bregariu, Fufezan, Oltean — SZOLGA, Țiutiu — Deceanu, SANISLAV, DEMETER, Ratany **(min. 78: Savu)**.
A arbitrat satisfăcător Ilie Ștefăniță **(Hunedoara)**.

Frig, frig pătrunzător la Dej. Înaintea meciului a căzut un strat subțire de zăpadă, care a făcut ca terenul să fie alunecos și, din acest motiv, derby-ul seriei a IX-a dintre Unirea din localitate (locul 1) și Metalul Aiud (locul 2) nu a oferit momente de fotbal autentic. Confruntarea dinaintea începerii partidei, a celor două galerii anunța o luptă plină de ambiții în teren. Și așa a și fost. Ambele formații s-au dovedit a fi bine pregătite din punct de vedere fizic, angajîndu-se încă de la începutul jocului într-o luptă acerbă pentru balon, pentru victorie. Gazdele, care aveau avantajul terenului, au început partida într-un tempo viu, au atacat mai mult, dar acțiunile lor de finalizare s-au lovit de zidul de nepătruns al apărării adverse. Datorită mizei mari și terenului alunecos, jocul a devenit însă nervos, pasele greșite au abundat. Pînă la pauză, tabela de marcaj nu se modifică cu toate situațiile bune de a înscrie pe care le-au avut atît gazdele cît și oaspeții. În min. 41 **Butuza** (Unirea) și **Deceanu** (Metalul) primesc cîte un cartonaș galben pentru lovire reciprocă.

După pauză, meciul se înfierbîntă. Unirea iese mai mult la atac, are acțiuni mai clare pe poartă și chiar în min. 50, **Catană** ratează de la 8 m, cu poarta goală! În min. 52, **Boișteanu** (Unirea) este faultat în careu, dar arbitrul lasă jocul să continue. Schimbările care intervin în formația gazdă sînt bine inspirate, pentru că cei nou intrați în joc, **Anghel** și **Gali**, dau mai multă culoare jocului. În min. 65 se va înscrie singurul gol al partidei: mingea circulă pe traseul **Anghel — Boișteanu — NICOARĂ** și, ultimul aflat în poziție favorabilă, șutează sec și înscrie din interiorul careului. Pînă la sfîrșitul jocului, cu toată presiunea gazdelor nu se mai înscrie nici un gol.

FLORIN SANDU

BUCUREȘTI. Portarul **Taranovschi** (Azotul) este gata să intervină la unul din numeroasele atacuri întreprinse de fotbaliștii de la Voința. **(Fază din partida Voința București — Azotul Slobozia, 3—0).**

Foto: N. TOKACEK

VĂ PREZENTĂM

CAMPIOANE NAȚIONALE DIN EUROPA

ARARAT EREVAN

PENTRU PRIMA OARĂ DEȚINĂTOARE A TITLULUI ÎN U.R.S.S.

Se întîmplă rar, în lumea fotbalului, că două echipe să joace la fel de bine atît în campionat, cît și în Cupă. În fotbalul sovietic un asemenea caz, ca formațiile situate pe primele două locuri în clasamentul campionatului să fie finaliste în Cupa U.R.S.S., s-a mai întîmplat o singură dată și anume în 1945. Atunci, Dinamo Moscova a cîștigat campionatul, iar T.S.K.A., clasată pe locul secund, a învins pe campioană în finala Cupei.

La o situație asemănătoare s-a ajuns și în actuala ediție a Cupei, numai că, Ararat Erevan, care avea să cîștige și titlul, a întrecut în finală pe Dinamo Kiev, clasată pe locul secund în campionat. Și în 1954 s-au mai întîlnit aceste echipe în finala Cupei U.R.S.S. Pe atunci, Ararat purta denumirea de Spartak. Jucătorii din Kiev au învins, cu 19 ani în urmă, la Erevan, cu 2—1. Cu doi ani în urmă, aceste două echipe au avut de asemenea o comportare excelentă în campionat, titlul revenind formației din Kiev, în timp ce echipa din Everan se clasa a doua.

1973 a fost anul triumfului formației Ararat. În a doua jumătate a lunii octombrie, în finala de la Moscova, a întrecut pe Dinamo Kiev, după prelungiri și un meci pasionant, în finala Cupei (Reamintim că dinamoviștii au condus cu 1—0 pînă în min. 89 cînd a egalat Istoian, cel care a marcat și golul victoriei echipei sale în min. 103 al prelungirilor). Ararat, cucerea pentru prima dată prețiosul trofeu.

Recent, echipa din Armenia Sovietică și-a adjudecat — tot pentru prima dată — și titlul de campioană a Uniunii Sovietice.

Ararat Erevan a luat ființă în 1937. A jucat mult timp sub denumirea de Dinamo, mai tîrziu — Spartak. Denumirea actuală, care provine de la cel mai înalt vîrf din lanțul muntos al Armeniei Sovietice, a primit-o în 1963. În primul campionat al țării a promovat în 1949. Echipa a avut și căderi, retrogradînd de cîteva ori în eșalonul secund, dar de fiecare dată a găsit resursele pentru a reveni în rîndul celor mai bune.

Jocul echipei se bazează pe un dribling excesiv, fapt care i-a adus multe necazuri, în special cînd evolua în deplasare. În 1970 la cîrma formației din Erevan a venit **Alexandr Ponomariov** (astăzi decedat) care a început, cu multă migală, să elimine părțile negative din jocul elevilor săi. **Ponomariov** a reușit să îmbine tehnica excelentă a celor tineri cu jocul colectiv. A pregătit echipa din punct de vedere fizic. Dar **Ponomariov** n-a putut să vadă roadele muncii sale, deoarece la sfîrșitul aceluiași an a fost numit antrenor a reprezentativei U.R.S.S. La conducerea echipei a venit **Nikolai Glebov**, care, în 1971, a reușit să creeze coloana vertebrală a echipei, să asambleze, adică, o serie de jucători printre care frații **Abraian** (portar și fundaș), **Zanazanian, Andriasian, Istoian, Kazarian, Bondarenko, Kovalenko.** Datorită jocului foarte bun, în ediția de anul trecut a campionatului Ararat a „furat" echipelor moscovite, pe terenul acestora, nouă din cele zece puncte posibile, cucerind trofeul acordat echipei celei mai agresive la deplasare, pentru cel mai mare număr de puncte cucerite în jocurile susținute pe terenul altor echipe : a cucerit 16 puncte din 30 posibile.

Actualmente, antrenorul care a condus echipa la victoria finală este **Nikita Simonian**, fost jucător la Spartak Moscova, cel care și acum deține recordul celor mai multe goluri înscrise în decursul unui campionat : 34.

Finișul lui Ararat a fost impresionant. Echipa din Erevan nu avea decît un punct avans față de Dinamo Kiev și a părăsit soarele cald din orașul său pentru a disputa ultimul meci la Moscova, acolo unde gazonul era acoperit de zăpadă. Adversara sa : T.S.K.A. În ciuda timpului puțin favorabil pentru ei, ambiția fotbaliștilor de la Ararat a făcut minuni. Nu numai că au rămas neînvinși la Moscova de-a lungul sezonului, dar, datorită unui gol al lui Istoian, au terminat învingători.

Ararat joacă un fotbal plăcut la vedere, avînd în rîndurile sale jucători foarte dotați. Echipa reușește să schimbe viteza de joc, uneori chiar neținînd seama de nici o logică ! Din această cauză, **Andriasian**, un mijlocaș cu o tehnică sclipitoare, cîte o dată nu-și înțelege coechipierii din reprezentativa țării, și nici aceștia nu-l înțeleg pe el. Un alt jucător foarte bun este **Markarov**, dar nucleul echipei îl formează **Andriasian** (26 de ani), **Zanazanian** (27 de ani), **Bondarenko** (25 de ani), **Istoian** (26 de ani), **Kazarian** (26 de ani), deci jucători aflați la vîrsta ideală a performanțelor în fotbal. Cu asemenea jucători, **Simonian** nu are nici un fel de probleme...

Așadar, medaliile de arginat ale campionatului au mers la Kiev, iar cele de bronz au rămas la Moscova, la clubul Dinamo, atît de drag lui **Iașin.** Asta înseamnă că Ararat va reprezenta anul viitor fotbalul sovietic în Cupa campionilor europeni, Dinamo Kiev va juca în Cupa cupelor, iar Dinamo Moscova împreună cu Spartak Moscova (care a reușit în ceasul al doisprezecelea să-și adjudece locul al IV-lea) vor evolua în Cupa U.E.F.A.

Fericiți, fotbaliștii de la Ararat Erevan prezintă publicului moscovit trofeul cucerit în finala cu Dinamo Kiev : Cupa U.R.S.S.

MARGINALII LA DOUĂ SURPRIZE DE PE WEMBLEY LA HONG KONG!

Credem că nu greșim afirmînd că cele mai mari surprize ale anului fotbalistic 1973 s-au consumat acum, spre finele lui. Este vorba de necalificarea Angliei pentru turneul final al C. M. '74 și — ce ironie ! — calificarea reprezentativei Australiei, țară care a făcut cunoștință cu fotbalul de competiție abia în 1956, anul Olimpiadei de la Melbourne !

Se pare că fotbalul englez, în ciuda faptului că e socotit drept cel mai prodigios din lume, străbate o perioadă dificilă, subliniată și de recenta înfrîngere suferită pe Wembley în fața reprezentativei Italiei.

Acest 0—1 de miercurea trecută ne reamintește și de alte partide pierdute, tot pe Wembley, de reprezentativa Albionului. Desigur, cea mai celebră rămîne întîlnirea de la 25 noiembrie 1953, cînd formația Ungariei a surclasat Anglia cu 6—3. Un mit al invincibilității formației engleze în fața celor venite de peste Canalul Minecii, un mit ce dura de 90 de ani, spulberat în 90 de minute ! Cîțiva ani mai tîrziu, la 28 octombrie 1959, este rîndul Suediei să cîștige (3—2) tot în „templul fotbalului", pentru ca să urmeze Austria (3—2 la 20 octombrie 1965) etc. Apropiindu-ne de zilele noastre, cea mai răsunătoare a fost înfrîngerea de la 29 aprilie 1972 suferită în fața R. F. Germania (1—3) în cadrul sferturilor de finală ale trecutei ediții a Campionatului Europei. Și acum acest gol al lui Capello din min. 87 care a făcut să zboare, spart în țăndări, prestigiul lui Ramsey, mai mult decît șifonat în meciul cu Polonia...

În schimb, Australia se califică ! Pentru prima dată în istoria soccerului mondial, fotbalul de la antipozi este prezent printre primele 16 echipe ale lumii, printre formațiile ce tind la cucerirea noii Cupe a lumii

Grație televiziunii care a transmis și meciul de la Seul și pe cel de la Hong Kong, jucătorii australieni au devenit idoli naționali. **„Pentru presa țării,** după cum scrie „France Football", **calificarea pentru München a constituit unul dintre cele mai mari evenimente ale sportului australian".**

Desigur, acest 1—0 înregistrat la Hong Kong va avea repercursiuni din cele mai pozitive asupra fotbalului din această țară, pînă acum rudă săracă a rugby-ului în XIII la Sydney și al rugby-ului australian la Melbourne. Aceeași publicație continuă astfel : **„Bucuria zecilor de mii de australieni ieșiți pe străzi, la Sydney, imediat după sfîrșitul transmisiei ultimului meci, era fără margini. Sydney n-a văzut niciodată ceva asemănător. La ora 1 din noapte centrul era plin de oameni și sute de automobile claxonau pentru a celebra istorica victorie. Berea a curs în valuri și, fapt fără precedent în analele sportului din insula-continent, primul ministru al țării a telefonat pentru a felicita echipa".**

Să nu uităm că Australia, pentru a reuși calificarea, a disputat nu mai puțin de 11 meciuri jucate cînd la Sydney, cînd la Aukland, cînd la Teheran, Seul sau Hong Kong. Un zig-zag uriaș ce însemnează mii de kilometri. Dar iată-i pe cei 14 victorioși : **Fraser, Utjesenovici, Wilson, Schäfer, Curran, Richards, Mackay, Rooney, Buljevici, Baartz, Abonyi, Campbell, Tolson, Alston.** Poate că-i vom întîlni la München în faza finală a turneului...

Carnet extern

UN REGULAMENT DISCUTABIL

Defecțiunea mai fusese criticată dar evenimentele nemaiaducînd-o în discuție, lucrurile au intrat în uitare. Iată însă că două finaluri de grupe de calificare — luate prin comparație — reactualizează scăparea din vedere, ca să nu-i spunem injustiția— regulamentului acestor preliminarii ale probei supreme. În grupa a III-a, echipa Olandei a obținut calificarea realizînd următoarea situație generală : 4 victorii — 2 egalități — nici o înfrîngere — 24—2 golaveraj. Secunda sa, echipa Belgiei, are absolut același bilanț iar golaverajul său este 12—0. Egalitate de puncte ; se dă cîștig de cauză fotbaliștilor olandezi pentru golaverajul mai bun (prin scădere fiindcă la cel prin împărțire belgienii aveau același coeficient). E drept ? Întreabă nu numai cei direct în cauză, comentatorii belgieni, dar și alții în postură neutrală. E drept ca selecționata Belgiei — care nici n-a fost învinsă măcar în jocuri directe cu aceea a Olandei — să nu meargă la turneul final ? Și, prin comparație, ei arată că în grupa a II-a, aceea a Italiei, ea s-ar fi calificat. „Squadra azzurra" are și ea exact aceleași cifre.

Criticile care se aduc actualului regulament ni se par cu atît mai îndreptățite cu cît, în vechile prevederi, era specificat foarte just că în caz de egalitate de puncte, are loc un meci de baraj pe tern neutru. Și sigur că e mai firesc, primul element de departajare într-un clasament — punctele — să rămînă primordial pentru calificare. Mai cu seamă că toate cazurile în care golaverajul a apărut ca determinant au demonstrat că uneori circumstanțe speciale au dus la rotunjirea acestor cifre. E normal deci ca recurgerea la meciurile de baraj — și, sigur, numai pentru locul prim din grupă —să se facă la apariția primei situații de egalitate și cea mai elocventă, egalitatea de puncte, și nu în a doua eventualitate, aceea cînd se ivește egalitate la situația golaverajului.

De altfel opinia mai multor membri ai Comitetului executiv F.I.F.A. în această problemă lasă să se întrevadă probabila revenire — pentru viitor — la dispoziția care prevede ca meciul de baraj să aibă loc în momentul în care se înregistrează pe primele locuri egalitatea de puncte.

Eftimie IONESCU

INSTANTANEE

● DUPĂ CE s-au întîlnit duminica trecută în etapa nr. 14 a campionatului (3—1 pentru Steaua roșie), actuala campioană a Iugoslaviei și formația Hajduk Split au jucat miercuri din nou, pe terenul acesteia din urmă (1—1) și la 29 noiembrie vor fi din nou față în față, la Belgrad. De ce ? Ambele echipe s-au calificat în finala (tur-retur) a Cupei Iugoslaviei ● RECENTUL MECI Olanda — Belgia a fost cel de al 104-lea între cele două team-uri. Primul a avut loc la 30 aprilie 1905, la Amsterdam. Olandezii au cucerit 46 de victorii, 23 de jocuri s-au încheiat la egalitate, iar 35 au revenit belgienilor. Golaveraj : 245—197 ● CIȘTIGIND CU 2—0 în fața lui Werder Bremen, F. C. Köln a realizat cea de a 27-a victorie consecutivă la domiciliu ● DUPĂ NOUĂ RUNDE disputate în campionatul Portugaliei, Benfica nu se poate mîndri decît cu 11 goluri marcate, ceea ce e puțin pentru o campioană ● DIN NOU se vorbește despre Internaționale. Helenio Herrera e satisfăcut că a redat echipei un stil de joc și încredere în forțele sale. „Doresc titlul !", a declarat el. S-ar putea să aibă dreptate ● ÎN CAMPIONATUL IRLANDEI, un scoțian, pe nume Collins, se evidențiază etapă de etapă în ciuda celor 42 de ani ai săi ● GOODWIN, managerul lui Birmingham, este sigur pe spusele sale : „În mai puțin de doi ani, jucători străini de foarte bună calitate vor activa în campionatul nostru. Veți vedea !" ● BECKENBAUER o spune : „N-am avut și cred că nu voi avea niciodată popularitatea lui Uwe Seeler" ● ÎN R. D. GERMANĂ, pentru a primi diploma de antrenor, trebuie să urmezi timp de cinci ani Școala superioară de sport din Leipzig. Un antrenor nu poate conduce o echipă din prima divizie decît cu agrementul federației ● 25 000 DE SUPORTERI au urmat, la Florența, pe favorita lor, A. C. Napoli ● INLOCUIRI DE ANTRENORI în campionatul Portugaliei. Cei schimbați au fost doi brazilieni (Jim Lopes, de la Olhanense și Sousa Arantes, de la Barreirense). Înlocuitori : portughezii Manuel Oliveiro și Andon Juca ● DIXIE DEANS, atacantul lui Celtic, n-a jucat în meciul Scoția — R.F.G. (1—1), ceea ce l-a făcut să regrete pe antrenorul național scoțiene, Willie Ornond. De ce ? În sîmbăta ce a urmat partidei internaționale, Deans a marcat șase goluri (cîte trei pe repriză) formației Patrick Thistle, pe terenul acesteia ● CU CELE CINCI GOLURI ale sale, Dudu Georgescu (Dinamo), se află (deocamdată, firește) pe locul al doilea în clasamentul golgeterilor Cupei campionilor europeni. Înaintea sa, belgianul Lambert (F. C. Bruges) cu șase goluri ; în urma sa, pe locul al treilea, cunoscutul Gerd Müller (Bayern) cu patru goluri ● OLYMPIQUE MARSEILLE are un nou antrenor (al patrulea într-un an și jumătate !). E vorba de cunoscutul Fernando Riera ● DINO ZOFF (32 de ani în februarie următor ; 30 de selecții în squadra azzurra) simbolizează apărarea excepțională a echipei Italiei, neînvinsă de la 12 mai 1972 (1—2 la Bruxelles). Zoff n-a cedat vreun gol de 917 minute, ceea ce înseamnă 10 meciuri și ceva, aruncîndu-l în umbră pe legendarul Giampiero Combi, cu cele 345 minute ale sale în 1931... ● DIN VIENA vine vestea unui alt portar-recordman E vorba de Rettensteiner de la echipa Vöst : nu a primit nici un gol de 902 minute.

INSTANTANEE

extern MAGAZIN extern

CASCADORII ÎN CAREUL DE 16 m!...

De foarte multe ori, mai ales spre finalul unor partide echilibrate, visul antrenorilor și, mai ales, al atacanților este „penalty-ul de aur". Ca urmare, lovitura aceasta salvatoare este forțată prin fel și fel de mijloace, trinituri, rostogoliri, reclamarea unor hențuri imaginare în careu etc. etc. Imaginea aceasta reprezintă, poate, cel mai semnificativ exemplu despre modul cum este „regizat" un penalty. Atacantul în echipament de culoare închisă este absolut liber, dar mimează faultul, cu gîndul la lovitura de 11 m.

Dincolo de partea amuzantă a acestei imagini, trebuie să recunoaștem (cu tristețe !) că, uneori, arbitrii cad foarte ușor în asemenea „plase" întinse de acești veritabili cascadori...

S-A ACCIDENTAT... ANTRENORUL!

Antrenorul echipei austriece Admira — Wacker, fostul internațional Ernst Ocwirk (cu ani în urmă a jucat și la București, împreună cu echipa din care făcea parte, F.C. Austria Viena) se poate considera, într-adevăr, un ghinionist.

După cum am mai arătat, alergînd pe teren să dea ajutor unui jucător al său, accidentat, a alunecat și s-a ales cu... smulgerea tendonului la un picior, fiind nevoie de internare imediată într-o clinică de specialitate, pentru a fi operat.

Iată-l părăsind stadionul pe o brancardă.

DIRECTORUL PREZINTĂ MINGILE

Unul dintre directorii Comisiei de organizare a campionatului mondial, Hermann Joch, are foarte multe probleme, acum, cînd pînă la C. M. au rămas mai puțin de 200 de zile

Deocamdată, una dintre problemele cele mai disputate și discutate este alegerea mingilor. Organizatorii s-au oprit la baloanele franțuzești Telstar, dar comanda trebuie definitivată.

O PELICULĂ CONSACRATĂ ISTORIEI FOTBALULUI

Pregătindu-se pentru turneul final de anul viitor al C. M., o firmă de filme vest-germană va prezenta peste cîteva luni o peliculă asupra istoriei fotbalului — primul documentar de acest gen din lume.

Filmul, aflat în fază incipientă, va prezenta dezvoltarea acestui sport de la începuturile sale, pînă în zilele noastre. Au fost făcute investigații în arhivele de filme din multe țări europene și sud-americane pentru aflarea peliculelor celor mai semnificative și mai vechi. Vor fi prezentate cîteva din primele meciuri internaționale disputate pe continentul nostru înaintea primului război mondial, evoluția legilor jocului, a tehnicii și tacticii, a echipamentului sportivilor și arbitrilor de-a lungul anilor. De asemenea, nu vor lipsi curiozități din lumea fotbalului, ca și marile echipe ale Austriei, Angliei, Braziliei, Ungariei, Uruguay-ului etc. Vor figura, de asemenea, dezvoltarea fotbalului în lume în a doua jumătate a secolului XX, concursurile de pronosticuri, cultul vedetelor și corupția din fotbalul profesionist, cei mai buni jucători ai lumii etc, etc, ceea ce ne face să așteptăm cu interes această producție sui-generis.

DE SUPĂRARE

Pasiunea suporterilor nu cunoaște margini nici atunci cînd echipa pentru care... suferă cîștigă, nici atunci cînd pierde. Iată-i, de pildă pe acești „tifosi" ai formației A.S. Roma, cît sînt de dezolați că favorita lor a pierdut. Este vorba de meciul susținut pe teren propriu cu A.C. Milan, și în care fotbaliștii din capitala Lombardiei au cîștigat cu 2—1 !

De supărare, admiratorii formației din Roma își rup carnetele de suporter...

REVENIRE...

Denis Law are reale motive de bucurie. Victoria împotriva Cehoslovaciei a asigurat Scoției (și lui însuși) tichetele pentru WM 1974. După 16 ani, Scoția va fi din nou prezentă la un turneu final al C.M. Denis Law, care în anul 1959 juca pentru prima dată în națională Scoției și a fost pînă în 1969 considerat unul dintre cei mai buni jucători ai Marii Britanii, a fost ținut pe tușă timp de trei ani de o accidentare la genunchi.

În ciuda faptului că a disputat, pe cînd juca la Manchester United, meciul său de adio, internaționalul scoțian a reușit un „come-back" spectaculos, avînd o rentă contribuție la calificarea Scoției pentru competiția de anul viitor.

ÎNCLEȘTARE

Un meci de fotbal oferă adesea aspecte de încleștare dintre cele mai dramatice. Ca aceea din fotografia alăturată, în care atacantul englez Ralph Coates de la Tottenham Hotspur (echipament alb) este surprins într-o semnificativă încleștare cu apărătorul Helge Ostvold de la Lyn Oslo. Mîinile și picioarele celor doi sînt parcă înlănțuite, dar nici unul, nici celălalt n-au putut reține balonul care... a ieșit din imagine !

● Formația scoțiană **F.C. Dundee** a fost condamnată de U.E.F.A. la plata unei amenzi de 1 370 lire sterline, pentru că un spectator a încercat să lovească pe unul din arbitrii de linie, în cadrul unui joc din Cupa U.E.F.A. Clubul a făcut apel, aducînd ca argument faptul că „în 12 ani este pentru prima dată că un asemenea incident se produce pe stadionul nostru".

● Tribunalul din **Vicenza** (Italia) a condamnat la 16 luni de închisoare un fotbalist amator care și-a... boxat adversarul, spărgîndu-i doi dinți.

● **André van Looy**, fiul fostului campion al lumii la ciclism Rick van Looy, este un fotbalist destul de dotat. El joacă în clipa de față la formația Sefa Herenthales, dar începînd din sezonul viitor va purta tricoul cunoscutei Beerschot.

● Echipa **Angliei** nu va mai juca nici un meci internațional în următoarele șase luni. Chiar dacă invitațiile fuseseră acceptate de federația engleză.

● Printre cei 65000 de spectatori ai partidei Olanda — Belgia s-a numărat și selecționerul italian **Valcareggi**. El pregătește de pe acum faza finală a C.M.

● De un an și jumătate, de la meciul cu România, disputat la Belgrad, anul trecut, reprezentativa **Ungariei** n-a mai cîștigat nici un meci ! Reamintim că miercuri, la Budapesta, ea a pierdut cu 1—0 în fața formației R.D. Germane, în fața căreia se prezenta cu un bilanț pozitiv : din zece meciuri formația Ungariei cîștigase șase și terminase două la egalitate, firește, celelalte două fiind pierdute.

● Conform unei anchete a ligii italiene de fotbal, „il calcio" va pierde de-a lungul sezonului 1973—1974 nouă milioane de spectatori și nouă miliarde de lire prin interzicerea circulației autoturismelor în zilele de duminică.

● Dacă ar fi jucat la Glasgow în partida amicală Scoția — R.F. Germania (1—1), **Gerd Müller** ar fi numărat azi 50 de selecționări în reprezentativa țării sale. El a lipsit însă, fiind accidentat la un genunchi (zece zile indisponibilitate).

● Comisia interrepublicană creată de Federația iugoslavă de fotbal pentru a lupta împotriva corupției în fotbal, a prezentat forului din Belgrad o documentare și a propus ca echipele cluburilor Vardar Skoplje, Spartak, Olimpia Ljubljana, Partizan Belgrad și F.C. Bor, să fie sancționate cu pierderea a cîte șase puncte în campionatul actual.

● Echipa **Vöest** din Linz nu a cunoscut înfrîngerea timp de 11 etape de campionat. Considerată la începutul întrecerii ca un posibil outsider, echipa din Linz continuă cu mult curaj și siguranță cursa pentru cucerirea titlului.

● Comisia de competiții din Austria a decis ca meciul derby dintre F.C. Austria și Rapid, disputat la Viena și întrerupt la scorul de 1—1, cînd spectatorii au invadat terenul, să se rejoace pe teren neutru. Motivul : arbitrul **Paul Schiller**, purtător al ecusonului F.I.F.A., nu a folosit toate mijloacele puse la îndemînă de regulament pentru a duce la bun sfîrșit partida încredințată.

PRILEJ DE INDIGNARE !

Numai doi arbitri englezi, **David Smith** și **Jack Taylor**, au fost desemnați de Comisia de arbitri a F.I.F.A. să conducă meciuri din cadrul turneului final al C.M. de anul viitor. Această selecție a produs multă nedumerire și chiar indignare în rîndul celorlalți arbitri din Anglia, mai ales că alți cinci cavaleri ai fluierului (**Partridge, Matthewson, Burns, Hunting** și **Honnewood**) așteptau și ei aceeași cinste.

Nedumerirea a fost iscată de faptul că **Smith** și-a anunțat retragerea pentru sfîrșitul acestui an, iar **Taylor** (cel care a condus recent partida Atletico Madrid — Dinamo București, 2—2) este unul dintre cei mai discutați conducători de joc în momentul de față în Anglia !

FOTBAL

REDACȚIA ȘI ADMINISTRAȚIA
str. V. Conta nr. 16, etajul V, București, sectorul I, telefoane 11.10.05 (centrală), 12.95.96

● PREZENTAREA ARTISTICĂ : **Liviu BOBOCEA**
● PREZENTAREA GRAFICĂ : **Dinu COSTESCU**

ARGENTINA : RĂMÎNE SAU NU SIVORI ?

[illegible] de a discuta problemele selecționatei **Argentinei** e de vorbit despre... selecționerul care le va avea sau nu. **Pentru că — în momentul de față — nu se știe cine va conduce, pînă la urmă, reprezentativa alb-albastră la competiția supremă. Faptele sînt următoarele : în vreme ce se afla în Europa, pentru meciul de la Barcelona unde a selecționat și condus reprezentativa sud-americană, Omar Sivori a primit o telegramă de preaviz din partea federației din Buenos Aires, telegramă în care i se punea în vedere ca în termen de 30 de zile, să-și precizeze poziția față de această federație. Se știe că Sivori anunțase că, dacă nu i se îndeplinesc anumite condiții organizatorice și libertate de acțiune, va renunța la funcția de selecționer.**

La aeroport, **Sivori** a declarat că nu renunță la ideea de a conduce mai departe selecționata, dar numai dacă i se vor garanta condițiile solicitate de el. Deci povestea reîncepe. Modul cum a obținut calificarea, programul de pregătire anunțat, perspectivele arătate de elementele pe care **Sivori** le-a titularizat, toate acestea l-au făcut deosebit de simpatizat pe „El Caberon" ; opinia sportivă argentiniană crede că el va revaloriza selecționata, căzută de atîta vreme în sfera mediocrității, mai cu seamă pe planul competiției supreme. Presa argentiniană nu-l susține însă pe fostul internațional, care a dat strălucire — odinioară — tripletei echipei naționale alături de **Angelilo** și **Maschio.** Ea crede că **Sivori** poate fi foarte bine înlocuit. Și numele prezentate de diferiții comentatori nu sînt puține : **Dominguez** (Boca Junior), **Luis Menotti** (Huracan), **Vladislao Cap** (Deportivo Cali, Columbia), **Osvaldo Zubeldia** (Velez Sarsfiled), iată pe cei considerați ca foarte potriviți pentru **„campania Weltmeisterschaft 1974".**

Ce se va întîmpla ? Conducerea Oficiului de sporturi din Argentina a anunțat organizarea unei ședințe a delegaților de cluburi pentru alegerea unui nou comitet federal în locul celui demisionat din pricina conflictului cu Sivori, izbucnit chiar în seara partidei cu Bolivia din preliminarii, cea care a calificat echipa națională la mondiale. E semnul că oficialitățile din Buenos Aires înclină spre acordarea mandatului pe mai departe lui **Omar Sivori.** Situație în care e de așteptat ca selecționata să se pregătească, pentru prima oară de cînd ia parte la un turneu final, după un plan îndelungat și amănunțit alcătuit de **Sivori** pe baza studierii atît a **„planului Zagalo"** la reprezentativa Braziliei, cît și după principiile de antrenament ale echipelor europene, cu precădere italiene, la care el a jucat, așa cum se știe. Principalele prevederi ale acestui plan sînt următoarele :

— pregătire comună cu 45 de zile înaintea plecării spre Europa, record absolut de durată al unei pregătiri centralizate pentru lotul reprezentativ argentinian ;

— asigurarea a cinci puternici parteneri de jocuri de verificare, din America de Sud și Europa ;

— garantarea prezenței la antrenamente a jucătorilor aflați acum în Europa ; e vorba mai cu seamă de fotbaliștii care evoluează în cluburile din Spania (în frunte cu **Ayala** și **Heredia**) ;

— sosirea în R.F. Germania cu 10 zile înainte de startul turneului final.

„Planul Sivori", un plan normal și logic, dar o „premieră" pentru Argentina, așteaptă acum investitura antrenorului care a obținut una dintre cele mai spectaculoase și clare calificări ale reprezentativei ; OMAR SIVORI se află acum în fața unui meci-eliminatoriu neașteptat dar la fel de periculos ca preliminariile : cel cu federația din Buenos Aires...

IUGOSLAVIA SPERĂ, TOTUȘI, ÎN CALIFICARE

SCRISOARE DIN BELGRAD

În marea încercare de la Zagreb **(n. r. : partida cu Spania, din preliminariile C. M.),** echipa de fotbal a Iugoslaviei nu a reușit victoria scontată. Draw-ul a diminuat considerabil șansele 11-lui acestei țări în încercarea lui aproape disperată ca, după 12 ani, să participe la un turneu final al campionatului mondial. Acum, după acest eșec (cum este considerat, la Belgrad, rezultatul) se caută vinovații dar se și mobilizează forțele pentru a se salva ce mai poate fi salvat în ceasul al 12-lea.

Practic, care mai sînt șansele naționalei iugoslave ? În grupa a VII-a europeană a preliminariilor, alături de Spania și Grecia, Iugoslavia mai trebuie să dispute un singur joc, la Atena, la 19 decembrie. În compania reprezentativei Greciei. În caz de victorie, e galeazâ la puncte (6) echipa Spaniei. Cîștigînd însă cu trei goluri diferență, obține calificarea datorită unui golaveraj superior ; învingînd la numai două goluri diferență, va urma barajul Spania — Iugoslavia stabilit a se disputa la Viena.

Se poate obține un asemenea succes ? Antrenorii, comentatorii, jucătorii, spun în cor „da", cu condiția să nu se repete greșelile, mai bine zis **marile erori,** din jocul de la Zagreb. Atunci, spun comentatorii, **Boskov** a alcătuit un „11" în care șapte jucători au jucat pe alte posturi decît cele pe care le ocupă la echipe de club. Optimismul exagerat al selecționerului a determinat o stare de spirit care nu a mobilizat suficient forțele celor selecționați, aceștia socotind că jocul este o formalitate.

Foarte mulți au cerut deschis demisia lui **Vujadin Boskov.** Federația de specialitate a hotărît însă, în ultima sa ședință plenară, ca lui **Boskov** să i se alăture pentru pregătirea jocului de la Atena, **Miljanici** (Steaua roșie), **Ribar** (Zeleznicear), **Ivici** (Hajduk), **Rebac** (Velez), antrenori ai echipelor care dau jucători naționalei. încercînd, cu toată capacitatea acestora, într-adevăr cei mai buni tehnicieni ai fotbalului iugoslav, să formeze un „11" capabil de o victorie clară la Atena.

Această comisie, întrunită recent la Belgrad, a stabilit măsurile în vederea mobilizării celor mai bune forțe pentru formarea naționalei, considerînd că la 19 decembrie trebuie să facă parte din lot, alături de cei care au fost trecuți inițial pe lista F.I.F.A., și **Petkovici** (Troyes), **Bukal** (Standard), **Geaici, Paunovici** și **Musemici** (jucători care își satisfac stagiul militar). Pentru facilitatea participării acestora la pregătirea jocului cu Grecia, se vor duce tratativele necesare cu cluburile din străinătate și autoritățile militare. Pregătirea se va efectua la Split, de la 10 la 18 decembrie.

Încurajatoare a fost pentru fotbalul iugoslav victoria echipei Steaua roșie la Liverpool, în fața campioanei Angliei, în turul al doilea al C.C.E. Băieții lui **Miljanici** (dintre care **Pavlovici, Boghicevici, Krivokucea, Acimovici, Karasi** și **Petrovici** sînt în efectivul național) au jucat excepțional. Iubitorii fotbalului au putut admira pe micile ecrane un fotbal de clasă. Cu un asemenea potențial, spun comentatorii, echipa națională poate realiza în capitala Greciei un rezultat care să permită naționalei încă o confruntare cu Spania și atunci...

Practic, pînă la 19 decembrie reprezentativa iugoslavă caută parteneri pentru un joc în deplasare, ultim test înaintea „Atenei".

De fapt jocul cu Grecia a și început. Finalul lui va da răspunsul la întrebarea dacă generația lui **Geaici, Holcer, Petkovici, Bukal,** etc. va juca vreodată într-un turneu final al campionatului mondial.

DUȘAN BUGARIN

CU WINTERBOTTOM, DESPRE PROBLEME ACTUALE DIN FOTBAL

Cu prilejul recentei sesiuni, de la Rostock (R.D.G.), a Comitetului executiv al Consiliului internațional pentru educație fizică și sport de pe lîngă U.N.E.S.C.O., delegatul României, *Emil Ghibu,* secretar al C.N.E.F.S., a purtat o interesantă convorbire cu *Walter Winterbottom,* astăzi director în Consiliul sporturilor din Anglia, cu ani în urmă fost antrenor și selecționer al echipei reprezentative a Angliei, predecesor al lui Alf Ramsey și unul dintre experții recunoscuți ai fotbalului britanic.

În cursul convorbirii au fost abordate teme de mare actualitate nu numai pentru fotbalul britanic, aflat la o răscruce a evoluției sale. Vom spicui ideile principale din cîteva.

Potrivit concepției britanice, **pregătirea copiilor și juniorilor reprezintă un element de hotărîtoare importanță pentru viitorul fotbalului, ca și al sportului în general.** Interesant este însă **faptul că pregătirii în epoca pubertății și adolescenței nu i se acordă importanță doar pe plan fizic sau tehnic, ci în primul rînd etic !** Astfel, încă de la vîrsta de 5—6 ani, se recomandă **organizarea pentru copii a cît mai multe meciuri,** ei călindu-se pe plan sportiv mult mai bine în cursul competițiilor ! Se urmărește astfel ca, în focul luptei, copiii să fie învățați să învingă, dar cînd e cazul să și piardă demn.

În privința antrenamentelor, concepția britanică indică să se aibă mereu în vedere caracteristicile jocului, ale meciurilor de disputat, efectuîndu-se așa-numita „modelare". **În cursul antrenamentului, vor fi disociate procedeele folosite în joc și perfecționate prin repetare multiplă.** Se insistă asupra importanței repetării, **mai ales pe fond de oboseală,** adică în condițiile obișnuite ale meciului de fotbal, cînd se caută mai cu deosebire realizarea în partea finală.

Testele de control se recomandă a fi mai ales anaerobe. Nu se acordă prea mult credit testului Cooper, care verifică posibilitățile în regim de rezistență, considerîndu-se că **efortul specific al fotbalistului este cel pe distanță scurtă,** efectuat prin sprinturi, demaraje bruște, repetate la intervale mici.

Nu în ultimul rînd, — și aici se străvede concluzia fotbalului britanic după ratarea calificării în fața echipei poloneze — se insistă asupra necesității ca jucătorii să fie obișnuiți a se adapta repede la diferite situații, prin **programarea unor meciuri cu echipe cu stiluri diferite de joc și chiar independent de valoarea lor intrinsecă.**

AZI, LA ROMA, FINALA CUPEI INTERCONTINENTALE

Stadionul Olimpic din Roma va fi astăzi gazda unei așteptate partide internaționale de fotbal, finala de anul acesta a Cupei Intercontinentale. Se vor afla față în față cîștigătoarea Cupei Libertadores (competiție similară întrecerii echipelor campioane din Europa), formația argentiniană **Independiente Buenos Aires** și finalista C.C.E., campioana Italiei, **Juventus Torino.**

După cum se știe, calificată de drept pentru acest joc era Ajax Amsterdam, cîștigătoarea Cupei campionilor europeni, dar conducerea clubului a renunțat la această confruntare datorită duritații ei. Încercările clubului argentinian, s-au ale Confederației sud-americane de fotbal, s-au lovit de refuzul clubului din Amsterdam.

DIN FOTBALUL INTERNAȚIONAL

● **PĂREREA LUI VITAL LORAUX.** Cunoscutul arbitru belgian a condus recent unul din meciurile Australia — Coreea de Sud, finala zonei Asia — Oceania. La înapoierea în Europa a declarat că „atît Australia cît și Coreea de Sud pot încasa cinci goluri de la orice reprezentativă de nivel mijlociu din Europa".

● **NOUA FUNCȚIE A LUI SBARDELLA.** Antonio Sbardella, care devenise managerul echipei italiene Lazio din Roma, după ce renunțase la arbitraj, și-a dat demisia din noua lui funcție. Asta pentru a deveni... manager al lui A.S. Roma !

● **SKOBLAR, ÎN ELVEȚIA ?** Odată cu venirea antrenorului Fernando Riera la conducerea tehnică a cunoscutei Olympique Marseille, a început, se pare, o epocă de reconstrucție a echipei, în special din punct de vedere tactic. Nemulțumit, se pare, de noile sale sarcini, cunoscutul Josip Skoblar, fost golgeter al continentului, a anunțat că se va transfera în Elveția, după cîte se pare la F.C. Zürich.

● **MECIURILE DE ADIO SE ÎNMULȚESC.** La 19 decembrie, la Rio de Janeiro, se va disputa o partidă între o selecționată internațională și o echipă din Brazilia, în onoarea lui Garrincha. Dar iată că, o săptămînă mai devreme, va avea loc un meci-jubileu și pentru Gordon Banks. Fostul goal-keeper al Angliei speră că va putea juca 90 de minute și că Pele va putea fi și el prezent.

● **TURNEU MONDIAL DE FOTBAL ÎN SALĂ.** Știați că la Toronto, în Canada, există o Federație internațională de fotbal în sală ? Ea a pus pe picioare un turneu „mondial" la care și-au anunțat participarea de principiu Eusebio, Bobby Moore, Trapattoni, Jair, Sekularac, Belin, Zambata etc.

● **A TREIA MASĂ ROTUNDĂ LA MONACO, ÎN 1975.** S-au stabilit principalele teme ce vor fi dezbătute : 1) Lupta împotriva pericolelor care pîndesc fotbalul (violențe, antijoc, sterilitate) și eventualele modificări de adus legilor jocului ; 2) Probleme de structură economică și de progres tehnic ale marilor cluburi de fotbal din lume ; 3) Raporturile dintre fotbal și public.

CAMPIONATE NAȚIONALE

ITALIA

Napoli — Lanerossi 2—1, Milan — Juventus 2—2, Lazio — Internazionale 1—1, Torino — Fiorentina 0—1, Sampdoria — Genoa 2—0, Verona — Cagliari 2—0, Foggia — Roma 1—0, Bologna — Cesena 1—1.

1.	NAPOLI	6	8: 7 9
2.	Internazionale	6	13: 7 8
3—4.	Juventus	6	10: 6 8
	Fiorentina	6	5: 3 8
5.	Lazio	6	6: 4 7
6.	Milan	6	10: 9 7
7.	Bologna	6	6: 3 6
8—9.	Torino	6	5: 5 6
	Cesena	6	3: 3 6
10.	Foggia	6	6: 9 6
11.	Cagliari	6	4: 6 5
12.	Roma	6	5: 7 4
13.	Genoa	6	3: 8 4
14.	Sampdoria*)	6	6: 5 3
15.	Verona	6	5: 8 3
16.	Lanerossi	6	4:12 3

*) Echipa Sampdoria a fost penalizată cu trei puncte.

IUGOSLAVIA

Steaua roșie Belgrad — Sarajevo 4—3, Partizan Belgrad — F. C. Bor 2—3, Hajduk Split — Zeljeznicar Sarajevo 1—1, Sloboda Tuzla — Dinamo Zagreb 1—0, Vardar Skoplje — O.F.K. Belgrad 2—0, Proleter Zrenjanin — Celik Zenica 1—0, F.C. Zagreb — Vojvodina Novi Sad 1—0, Velez Mostar — Radnicki Niș 1—1, Olimpija Ljubljana — Borac Banja Luka 2—1.

1.	RADNICKI NIȘ	15	17:13 21
2.	Celik	15	14: 7 18
3.	Dinamo	15	19:13 18
4.	Hajduk	15	25:16 17
5.	Steaua roșie	15	31:22 17
6.	Velez	15	22:18 16
7.	Belgrad	15	20:17 16
8.	Vardar	15	21:18 16
9.	Olimpija	15	22:23 16
10.	Proleter	15	14:15 15
11.	Bor	15	20:26 15
12.	Zeljeznicar	15	15:14 14
13.	Partizan	15	14:16 13
14.	Sloboda	15	18:23 13
15.	Sarajevo	15	11:19 13
16.	Borac	15	17:19 11
17.	Vojvodina	15	13:17 11
18.	Zagreb	15	12:28 11

UNGARIA

Videoton — Honved 2—1, Csepel — Szeged 2—0, Vasas — M.T.K. 1—1, Zalaegerszeg — Dorog 2—1, Szombathely — Pecs 1—1, Tatabanya — Ferencvaros 2—0, Salgotarjan — Ujpesti Dozsa 2—1, Raba ETO — Egyeteries 1—1.

1.	HONVED BUDAPESTA	14	30—14 18
2.	Ujpesti Dozsa	14	32—22 18
3.	Tatabanya	14	21—15 18
4.	Raba ETO	14	18—16 18
5.	Ferencvaros	14	24—16 17
6.	Salgotarjan	14	15—13 17
7.	Pecs	14	15—14 17
8.	Videoton	14	20—18 16
9.	Csepel	14	21—18 15
10.	M.T.K.	14	17—18 13
11.	Zalaegerszeg	14	15—21 13
12.	Szombathely	14	13—17 11
13.	Vasas	15	12—18 10
14.	Szeged	14	14—19 9
15.	Egyetertes	14	10—26 8
16.	Dorog	14	12—24 6

ANGLIA

Birmingham — Leicester 3—0; Burnley — Stoke City 1—0; Chelsea — Southampton 4—0; Coventry — Sheffield United 3—1; Derby County — Leeds United 0—0; Everton — Newcastle 1—1; Manchester United — Norwich 0—0; Queens Park Rangers — Liverpool 2—2; Tottenham Hotspur — Wolverhampton 1—3; West Ham — Arsenal 1—3.

1.	LEEDS UNITED	17	32: 8 29
2.	Newcastle	17	28:18 22
3.	Burnley	17	24:16 22
4—5.	Everton	17	22:15 22
	Liverpool	17	22:15 22
6.	Queens Park	17	28:22 19
7.	Ipswich	16	27:24 19
8.	Derby	18	19:19 19
9.	Southampton	17	22:25 18
10.	Leicester	17	17:18 17
11.	Arsenal	17	19:21 17
12.	Coventry	18	17:21 17
13.	Chelsea	17	28:22 16
14.	Sheffield	17	22:22 16
15.	Manchester City	16	17:18 16
16.	Tottenham	17	19:24 15
17.	Stoke	17	22:21 14
18.	Manchester Utd.	17	15:20 13
19.	Wolverhampton	17	18:27 12
20.	Norwich	17	12:25 11
21.	West Ham	17	15:28 9
22.	Birmingham	17	17:33 9

CEHOSLOVACIA

Tatran Presov — V.S.S. Kosice 0—0, V.F.L. Zilina — Inter Bratislava 2—0, Dukla Praga — Slavia Praga 1—0, Bohemians Praga — Sparta Praga 1—3, Slovan Bratislava — Spartak Trnava 2—0, Skoda Plsen — Zbrojovka Brno 4—3, S.K.L.O. Union Teplice — A. C. Nitra 3—0.

1.	SLOVAN Bratislava	14	27—16 19
2.	Dukla	14	21—12 19
3.	Banik	13	17—16 17
4.	Sparta	14	22—18 16
5.	S.K.L.O. Union	14	24—16 14
6.	Tatran	14	22—19 14
7.	Skoda	14	22—20 14
8—9.	Bohemians	14	22—21 14
	V.S.S.	14	19—18 14
10.	Spartak	14	15—15 14
11.	Slavia	14	15—19 13
12.	Nitra	14	18—25 13
13.	Lokomotiva	13	18—23 11
14.	Zilina	14	16—22 10
15—16.	Inter	14	19—27 10
	Zbrojovka	14	11—19 10

CUPON DE PARTICIPARE

„TROFEUL FOTBAL" 1973
acordat celui mai bun fotbalist român al anului

1. . . . . .
2. . . . . .
3. . . . . .
4. . . . . .
5. . . . . .

Numele . . . . . .

Adresa . . . . . .

. . . . . .

Acest cupon, completat cîteț, se trimite pe adresa : Revista Fotbal, str. Vasile Conta nr. 16, etaj 5, București, cel mai tîrziu pînă la data de 10 decembrie. Se va menționa pe plic : „Pentru anchetă".

Redacția și administrația : str. Vasile Conta nr. 16, București. Tiparul : I. P. Informația, str. Brezoianu nr. 23—25, București

PROLETARI DIN TOATE ȚĂRILE UNIȚI-VĂ!

FOTBAL

REVISTĂ SĂPTĂMÎNALĂ
ANUL VIII
393
MIERCURI
5 DECEMBRIE 1973
12 PAGINI
2 LEI

COMENTARII LA JOCURILE DE DUMINICĂ

CUM S-AU COMPORTAT CELE 18 ECHIPE, ÎN CONDIȚIILE TERENURILOR NEFAVORABILE ȘI ALE PRIMEI APARIȚII ÎN... PRELUNGIRILE SEZONULUI ?

Alte dezbateri în cadrul anchetei noastre pe tema „JUNIORII – LA ORDINEA ZILEI"

LA „INTERVIUL SĂPTĂMÎNII"
un mare jucător al „anilor '30": internaționalul ȘTEFAN DOBAY

AZI, ÎN 7 ORAȘE DIN ȚARĂ, „OPTIMILE" CUPEI ROMÂNIEI

LUCRĂRILE CONSFĂTUIRII ANTRENORILOR DE LA CENTRELE DE COPII ȘI JUNIORI

DIVIZIA A • ETAPA a 16-a

ÎN GENERAL, MECIURI BUNE, ÎN CIUDA STĂRII TERENURILOR

Portarul Manta sare spectaculos și reușește să rețină centrarea venită de pe partea stîngă, de la Dumitru. Năstase (mascat de portar, în imagine) nu poate interveni. Cu atît mai puțin Pantea, care îl are în față pe Berneanu. (Fază din derbyul etapei, Steaua — Universitatea Craiova, 1—0).

Intervenția din lateral a fundașului central Georgescu de la Jiul nu l-a putut dezechilibra pe Dumitrache, care reușește să șuteze spre poartă. În schimb, jucătorul echipei oaspe, alunecînd, plătește tribut terenului acoperit de zăpadă înghețată. (Dinamo — Jiul 1—0).

Fotografii de Dragoș NEAGU

ÎN ACEST NUMĂR,
AL DOILEA CUPON DE PARTICIPARE
LA ANCHETA
PENTRU DESEMNAREA LAUREATULUI
TROFEULUI FOTBAL '73

TRIMITEȚI OPȚIUNEA DV. PÎNĂ LA DATA DE 10 DECEMBRIE!

CUM SE PREZINTĂ AJAX FĂRĂ CRUYFF

PAGINĂ DE CRONICI LA MECIURI DIN DIVIZIA B

Nu se împrumută

INTERVIUL SĂPTĂMÎNII

„DIN PĂCATE, FOTBALUL NOSTRU A ÎNCETAT SĂ FIE UN JOC, DEVENIND O OBSESIE"...

ȘTEFAN DOBAY

ȘTEFAN DOBAY este un nume legendar în istoria fotbalului românesc. El a îmbrăcat de peste 40 de ori tricoul echipei naționale și a fost un veritabil bombardier al atacului. Extremul stînga **Ștefan Dobay** a monopolizat — am putea spune — tricoul cu nr. 11 pe parcursul unui deceniu, cel al anilor '30, jucînd într-o echipă care, pentru mulți, rămîne cea mai bună a istoriei fotbalului nostru.

După ce și-a încheiat cariera pe gazonul pe care l-a părăsit cu o faimoasă poreclă, „Calul", expresie a vigoarei sale neobișnuite și a fuleului său extraordinar spre poarta adversă, **Ștefan Dobay** a fost un antrenor apreciat, ajungînd pînă la conducerea echipei naționale.

În ultimii ani, **Ștefan Dobay**, ajungînd la o vîrstă venerabilă, a abandonat activitatea de antrenor. El păstrează, însă, un contact permanent cu fotbalul, pe care-l iubește cu aceeași pasiune.

— Vă rog să ne spuneți cîteva cuvinte despre momentul actual al fotbalului nostru, atît de discutat și controversat.

— Asist, ori de cîte ori am prilejul, la meciurile de fotbal. Nu scap transmisiile televizate ale marilor meciuri internaționale și ale meciurilor noastre divizionare. Citesc deseori ceea ce se scrie despre fotbalul nostru. Zîmbesc uneori cînd aud cîte o părere... definitivă, care rezolvă în 10 secunde ceea ce se poate rezolva doar în cîțiva ani. Urmăresc cu atenție mai ales părerile foștilor mei coechipieri, în cadrul interviurilor publicate în revista „Fotbal". Îmi dau seama tot mai mult că fotbalul este reflectat cel mai bine de oamenii care și-au dăruit tinerețea acestui joc și care, datorită acestui fapt, nu înțeleg să se afle doar în treabă. După ani și ani de meditații, mi-am dat seama că principalul neajuns al fotbalului nostru este acela că — din păcate — a încetat să fie un joc, devenind o obsesie **în care sînt angajate tot soiul de interese**

— Trebuie să admitem, totuși, că jocul de fotbal își schimbă conținutul nu numai la noi. Marile cluburi din țările cu fotbal dezvoltat sînt un fel de întreprinderi industriale...

— Nu mă interesează ce se întîmplă la marile cluburi. Drumul nostru nu poate fi același. Eu sînt convins că principalul neajuns al fotbaliștilor noștri este că, angajîndu-se într-un joc care, de fapt, nu mai este joc, pierd o mulțime din calitățile omului de totdeauna. Ții să spun, din capul locului, că un fotbalist — indiferent de nivelul lui — trebuie să aibă o slujbă, pe care să o respecte, și din care va avea de cîștigat și fotbalul. De această slujbă nu trebuie să se ocupe clubul sportiv. Această slujbă trebuie să fie rodul preocupărilor exclusive ale fotbalistului. Din această concepție, pe care o consider ca fiind singura firească, va rezulta mai marea responsabiltate a fotbaliștilor. Jucătorii noștri nu mai știu să trăiască. Ei sînt dădăciți cîteva zile, în cantonament, iar apoi sînt lăsați liberi, alte cîteva zile, în care timp vin la antrenamente, iar în rest nu știu ce să facă cu timpul. Dacă tînărul fotbalist ar căpăta întreaga responsabilitate a vieții sale, ar deveni un tată de familie care nu s-ar sfii să se ducă cu cărucioul în parc, să meargă pînă la brutărie, ca să cumpere pîine, să țină locul nevestii — dacă e cazul — în ale gospodăriei, să fie, în general, un om complet, și abia după aceea fotbalist. Știu, unii dintre antrenori se vor speria citind aceste gînduri, dar eu sînt convins că o viață ordonată, cu o slujbă riguros respectată, între 7 și 14 sau între 8 și 15, va face să crească forțele sportivului și, peste toate, va schimba mentalitatea unui fotbalist

— Dumneavoastră ați fost jucător profesionist, la o echipă profesionistă, Ripensia...

— Mai întîi, o precizare. Profesioniști sută la sută în echipa noastră au fost doar doi fotbaliști : Rudy Wetzer și Schwartz. Ei primeau cîte 6 000 lei pe lună pentru faptul că jucau fotbal la Ripensia. Noi, ceilalți, eram în primul rînd funcționari sau meseriași, și în al doilea rînd fotbaliști. Iată, de pildă, Zombory a fost șef de magazie la „Hutchinson". Și lucra foarte serios. Hocksary a fost maistru de calapoade. Bindea, Ciolac, Deheleanu și eu eram funcționari la primărie. Bürger era timplar, lucra absolut în fiecare zi, și deși nu era prea plăcut să faci cosciuge, asta îi era meseria... și o făcea.

— Ați constatat o oarecare îndepărtare actuală a copiilor de fotbal ?

— Într-o oarecare măsură, da. Viața s-a schimbat, ritmul e altul. Cine mai visează astăzi să ajungă un mare fotbalist ? Dacă sîntem sinceri, ne dăm seama că și visurile s-au schimbat. Iată, de pildă, într-o seară, la televizor, am văzut un reporter canonindu-se să convingă un grup de tineri că meseria de electrician sau de strungar e uneori mai frumoasă decît una în care ai nevoie de o diplomă foarte simandicoasă. Iar tinerii... cam zîmbeau, fără să fie prea convinși. Te asigur că dacă ai face o mică anchetă în rîndul copiilor dintr-o clasă, ai ajunge la concluzia că fotbalul e un lucru la care nici nu se gîndesc. Și asta în primul rînd pentru că fotbalul presupune un efort extraordinar, paralel cu meseria, un efort în care trebuie să înfrunți nenumărate obstacole.

— Cum credeți că s-ar putea stimula dragostea pentru fotbal a copiilor și, mai ales, cum credeți că se poate rezolva **criza de timp** a copiilor ? În ceea ce mă privește, m-am gîndit la organizarea unor licee de fobtal, în centrele cu cea mai mare densitate a pasiunii pentru fotbal. Aceste licee, cu internate, ar rezolva o bună parte din criza de timp.

— Nu m-am gîndit încă. Poate că ar fi bune și internatele, deși eu cred că copiii nu se pot lipsi de educația părintească, adică de educația de bază. Din această educație se nasc resurse de voință și de dragoste mai mari decît cele pe care ți le-ar oferi timpul bine organizat. Eu rămîn la părerea că fotbalul trebuie să fie o expresie a vieții.

— Dați-mi voie să vă pun o întrebare mai delicată. Se vorbește deseori despre valoarea diferită a generațiilor noastre de fotbaliști și se amintește mereu că ultima echipă națională a obținut cele mai bune rezultate, adică singurele rezultate de nivel internațional. Care e adevărul ?

— Am auzit și eu discutîndu-se. Pentru mine totul e clar. Fotbalul de astăzi este mai bine organizat. (Cel puțin la nivelul „națională".) De aici și unele rezultate mai bune. Fotbalul de pe vremea mea avea o conducere pur amatoare. Îmi aduc aminte, în 1934, în Italia, am fost eliminați încă din primul joc, de Cehoslovacia. Diferența față de rezultatele din Mexic 1970 este aceea că sistemul competițional nu ne-a permis să jucăm un al doilea joc. În Italia, în 1934, primul tur a fost eliminatoriu. Același lucru s-ar fi întîmplat cu echipa din 1970, după jocul cu Anglia. Din fericire, formula de disputare s-a schimbat, iar echipa noastră națională a mai putut juca două meciuri. Cît privește valoarea intrinsecă, sînt convins că fotbaliștii vremii mele au fost, per total, de o valoare mai bună. Gîndește-te că pentru postul de inter stînga candidau concomitent Bodola, Schwartz și Petea Vilcov. Astăzi, antrenorii echipelor naționale se chinuiesc de vreo 7—8 ani să găsească un al doilea fundaș dreapta sau o singură extremă stîngă, și nu reușesc. Iar această situație e valabilă nu numai pentru posturile amintite.

— Cum priviți viața sportivă a fotbaliștilor ?

— Ea depinde de felul cum e organizată viața lor, în general. În condițiile organizării de astăzi a vieții fotbaliștilor noștri, aproape că ești îndemnat să intri în bar... Fotbalistul n-a fost niciodată ușă de biserică. Îmi aduc aminte, într-o zi, la București, în timp ce eram la hotel, a venit marele actor Constantin Tănase și m-a invitat pe mine și pe Bindea la restaurant, la „Luzana". Ne-am dus. Și am întîrziat, pînă pe la 12½ noaptea. Dimineața, în camera noastră de hotel a intrat președintele clubului, Lazăr, și ne-a spus, foarte calm : „Băieți, distracția vă costă cîte 10 000 de lei". N-am răspuns nimic. Trebuia să plătim, și asta a fost tot. Notează că 10 000 de lei (în banii de atunci) reprezenta cîștigul nostru, cu prime, cu tot, pe o lună. Bineînțeles că suma ne-a durut, astfel că în luna următoare am jucat ca dracii, ca să scoatem din pagubă. Și am scos. Trecînd la ziua de astăzi, sînt convins că prin organizarea normală a vieții fotbalistului drumurile la restaurante și baruri se vor împuțina pînă la normal, pentru că, orice ați spune, un fotbalist nu-i un seminarist. Iar pe seminarist, dacă îl ții închis într-o cușcă, să te ferești de el cînd scapă. Rămîn la convingerea că organizarea onestă a vieții unui fotbalist este cel mai bun mijloc de educație.

— Ce fotbaliști ați iubit mai mult ?

— Bindea a fost cel mai mare fotbalist român dinainte de război. Am auzit că Bodola ar fi declarat recent că Bindea a avut valoarea lui Garrincha. Crede-mă, nu e nici o exagerare în această afirmație. După război, pe primul loc stă Petschovschi. Atît Bindea cît și Petschovschi, ar fi putut juca foarte bine și astăzi. În sfîrșit, pentru ultimii ani, îl văd pe Dinu. Nu cunosc un jucător român care să se fi dăruit mai mult decît Dinu.

— Ce-mi puteți spune despre viitoarea echipă națională ?

— Să joci în echipa națională e un dar în plus. Acesta este și motivul pentru care unii jucători de valoare nu reușesc să joace în echipa națională. Dacă ar fi după mine, în timpul intonării imnurilor aș pune urechea în dreptul inimii fiecărui jucător. Și aș face selecția după bătăile inimii. Te rog să mă crezi, nu există un selecționer mai bun.

Ioan CHIRILA

- FOTBALISTUL TREBUIE SĂ AIBĂ O SLUJBĂ PE CARE SĂ O RESPECTE.
- FOTBALUL TREBUIE SĂ FIE O EXPRESIE A VIEȚII.
- JUCĂTORII DE PE VREMEA MEA AU FOST, PER TOTAL, MAI BUNI DECÎT CEI DE ASTĂZI.
- DRUMUL SPRE BAR ESTE DESCHIS DE O VIAȚĂ PROST ORGANIZATĂ.
- ADEVĂRATUL SELECȚIONER NUMĂRĂ BĂTĂILE INIMII.

SCRISORI PE ADRESA REDACȚIEI

ESTE — SAU NU — VINOVAT, JUCĂTORUL GHERASIM?

Am primit, săptămîna trecută, la redacție, un memoriu semnat de IOAN GHERASIM din Baia Mare. Nu comentăm în nici un fel faptele relatate. Ele sînt deosebit de grave, incompatibile cu noțiunea de cinste și sport. Departe de noi gîndul de a pune sub semnul îndoielii afirmațiile, dar vrem să aflăm și opinia conducerii asociației sportive Topitorul, precum și pe aceea a organizațiilor de partid și U.T.C. de la I.M.M.N. Baia Mare, unde — la secția Metalurgică III Ferneziu — lucrează, ca lăcătuș, din 1966, Ioan Gherasim. Despre acest memoriu am vrea de asemenea să aflăm și părerea Consiliului județean pentru educație fizică și sport Maramureș, mai ales în ceea ce-l privește pe antrenorul echipei de fotbal Topitorul. Dar, să dăm cuvîntul autorului memoriului.

„La sfîrșitul campionatului 1972/73, Silvestru Weikovski, antrenorul echipei Topitorul Baia Mare, din Divizia C, echipă la care sînt și eu legitimat, a remaniat lotul, renunțîndu-se la o serie de jucători trecuți de 26 de ani. Eu am fost reținut pentru echipa care urma să evolueze în campionatul 1973/74. Cîteva etape n-am fost folosit. Apoi am început să joc, ca extremă stînga, dar asta numai după ce ANTRENORUL ÎMI FALSIFICASE, FĂRĂ SĂ ȘTIU, LEGITIMAȚIA, făcînd din 14.VI.1947, 14.VIII.1947 ! Jucam mai mult în deplasare, acasă fiind cunoscut de multă lume. În ultima vreme însă, iar n-am mai jucat deoarece am adus la cunoștința președintelui asociației, tov. **Constantin Șulea,** unele practici ale antrenorului nostru. În 11.XI.1973 am jucat la Zalău, cu Victoria din localitate. A fost un meci cu peripeții, iar pentru mine cu un epilog dureros. Dar, iată ce s-a întîmplat.

În min. 43, arbitrul întîlnirii (din Alba Iulia), a acordat, just, penalty gazdelor. Lovitura a fost executată, mingea a lovit rădăcina barei, revenind în teren, fără să intre în poartă. Arbitrul a acordat însă gol, arătînd centrul terenului. Apărătorii echipei noastre s-au năpustit asupra lui. A fost o încăierare, conducătorul jocului fiind lovit în stomac și rupîndu-i-se ecusonul. Văzînd că se acordă gol, m-am dus și eu acolo, întrebîndu-l pe arbitrul **Marincaș** din Arad (tușier) dacă a fost sau nu gol ? Mi s-a răspuns că nu s-a acordat gol, ci s-a fluierat sfîrșitul reprizei ! Cînd spiritele s-au potolit, arbitrul de centru a arătat cartonașul roșu jucătorului **Alexandru Vaida,** de la noi, de la Topitorul. În drum spre cabine, antrenorul nostru, care se găsea după o noapte de chef, l-a rugat pe arbitru să-i dea eliminat pe juniorul **Vasile Iana.** Arbitrul n-a acceptat, dar după cîteva minute, a apărut în vestiarul nostru. M-a chemat la cabina arbitrilor și mi-a spus să mă îmbrac, deoarece... eu sînt cel eliminat ! ! Am încercat să-i explic, dar m-a dat afară. La vestiarul nostru se știa însă că adevăratul vinovat a fost fundașul **Liviu Rusu,** care și-a recunoscut vina. Antrenorul nu voia însă să piardă un fundaș !

Și așa, după zece ani de activitate, perioadă de-a lungul căreia am avut doar un singur avertisment, iată-mă pe banca acuzaților pentru un gest urît, de huligan, de care nu mă fac vinovat, și pentru care am fost suspendat șase luni. Așa ceva nu-mi puteam închipui că se poate întîmpla cuiva. Adresez — prin intermediul revistei — rugămintea mea către organele în drept de a ancheta cele relatate de mine, iar cei vinovați să-și primească pedeapsa cuvenită. Menționez că, pînă la urmă, antrenorul nostru s-a prezentat la București cu legitimația vinovatului. Numai că decizia fusese luată pe baza raportului arbitrului !... Dacă nu se va mai putea face nimic, nu-mi rămîne decît să efectuez suspendarea. Vă scriu, totuși, cu speranța că se vor lua măsurile necesare, că asemenea oameni certați cu cinstea, adevărul, dreptatea vor fi înlăturați pentru totdeauna din sport, unde nu au ce căuta".

N.R. Aveți cuvîntul stimați tovarăși de la Baia Mare. Este sau nu vinovat jucătorul Gherasim ?

EVENIMENTE CU AMPLE SEMNIFICAȚII

Evenimente de mare importanță și semnificație — Plenara comună a Comitetului Central al Partidului Comunist Român și Consiliului Suprem al Dezvoltării Economice și Sociale a României, Plenara Consiliului Național al Frontului Unității Socialiste, sesiunea Marii Adunări Naționale — au dominat viața politică și socială a țării în săptămîna care s-a încheiat. Atît în cadrul celor două plenare menționate, cît și în acela al forului legislativ suprem al țării, au fost, în principal, dezbătute și aprobate Proiectul Planului național unic de dezvoltare economică și socială, precum și Proiectul Bugetului de stat pe anul 1974. Pe ordinea de zi a Plenarei comune a Comitetului Central al partidului și Consiliului Suprem al Dezvoltării Economice și Sociale a României au mai figurat — în strînsă legătură cu cele două Proiecte — principalele probleme ale dezvoltării energetice în România și măsurile de economisire a combustibilului și energiei electrice, precum și probleme internaționale.

Un interes cu totul deosebit, din acest punct de vedere, l-a prezentat expunerea făcută de tovarășul Nicolae Ceaușescu în încheierea discuțiilor Plenarei — cuprinzătoare analiză științifică a actualelor necesități sociale și economice. Dînd o înaltă apreciere expunerii secretarului general al partidului, Plenara și-a însușit întru totul aprecierile exprimate, orientările și sarcinile trasate.

Plenara a apreciat, de asemenea, ca deosebit de importante și a aprobat în unanimitate măsurile adoptate de Comitetul Executiv al C.C. al P.C.R., de Consiliul de Stat și Consiliul de Miniștri cu privire la dezvoltarea energeticii și economisirea combustibililor și energiei electrice. De altfel, în legătură cu Planul de stat pe anul 1974 și problemele energeticii, ca și cu problemele internaționale, Plenara a adoptat hotărîri de mare însemnătate, primite cu viu interes și satisfacție de întregul nostru popor.

Constituind, așa cum sublinia tovarășul Nicolae Ceaușescu, „emanația unei largi participări a cadrelor din toate domeniile de activitate", dezbătut pe larg și aprobat în unanimitate de Comitetul Central al Partidului și Consiliului Suprem al Dezvoltării Economice și Sociale a României, apoi legiferat de Marea Adunare Națională, Planul de stat pe anul 1974 — ca și Bugetul de stat pe același an — prevede continuarea dezvoltării în ritm înalt a economiei naționale, în spiritul orientărilor fundamentale stabilite de Congresul al X-lea și Conferința Națională. Este, desigur, de prisos să mai accentuăm asupra faptului că întreaga dezvoltare economică și socială a țării prevăzută pentru 1974, orientată spre creșterea susținută a venitului național, nu are decît o singură finalitate: ridicarea nivelului general de viață al poporului. De aici și temeiul pentru care, adresînd o caldă chemare oamenilor muncii, întregului nostru popor de a da viață noilor obiective ale dezvoltării economice și sociale a patriei, Comitetul Central al partidului și-a exprimat convingerea că uriașa capacitate creatoare a națiunii noastre va asigura realizarea în bune condiții a sarcinilor și obiectivelor cuprinse în hotărîrile plenarei, în expunerea secretarului general al partidului, transpunerea în viață a mărețului program de înaintare accelerată a României pe calea bunăstării și civilizației, de edificare a societății socialiste multilateral dezvoltate.

La numai cîteva zile după ce, aprobînd cu multă satisfacție activitatea internațională desfășurată în anul 1973 de Comitetul Executiv și Prezidiul Permanent ale C.C. al P.C.R., de Consiliul de Stat și Consiliul de Miniștri, Plenara Comitetului Central al partidului a scos în evidență contribuția de seamă a secretarului general al partidului la aplicarea consecventă în viață a orientărilor politicii externe românești, tovarășul Nicolae Ceaușescu, împreună cu tovarășa Elena Ceaușescu, a plecat într-o nouă călătorie consacrată dezvoltării relațiilor de colaborare ale României, păcii și colaborării internaționale. După ce, în drum spre Statele Unite ale Americii, conducătorul iubit al poporului nostru a făcut în zilele de 2 și 3 decembrie o vizită de prietenie în Algeria, cu prilejul căreia a avut cordiale convorbiri cu președintele Houari Boumediene privind dezvoltarea în continuare a relațiilor pe multiple planuri dintre cele două țări, luni seara a sosit pe teritoriul S.U.A. Începînd de ieri, la invitația președintelui Richard Nixon și a soției sale, Patricia Nixon, înalții oaspeți români întreprind o vizită oficială în Statele Unite, care va contribui, fără îndoială, la mai buna cunoaștere reciprocă a popoarelor român și american, la întărirea colaborării, în interesul ambelor țări, la promovarea politicii de destindere în viața internațională, la cauza păcii.

AGENDA POLITICĂ A SĂPTĂMÎNII

O ACȚIUNE, ÎN CADRUL PLANULUI DE MĂSURI AL C. N. E. F. S. PENTRU APLICAREA HOTĂRÎRII C. C. AL P. C. R. CU PRIVIRE LA DEZVOLTAREA CONTINUĂ A EDUCAȚIEI FIZICE ȘI SPORTULUI

CONSFĂTUIREA ANTRENORILOR DIN CENTRELE DE FOTBAL PENTRU COPII ȘI JUNIORI

Începutul acestei săptămîni este marcat de prezența, pe agenda activităților cu caracter periodic ale F.R.F., a unui eveniment de o mare importanță în viața fotbalistică a țării noastre: CONSFĂTUIREA CU ANTRENORII DIN CENTRELE DE PREGĂTIRE A COPIILOR ȘI JUNIORILOR ȘI CU PROFESORII DE LA SECȚIILE DE FOTBAL DIN UNITĂȚILE DE ÎNVĂȚĂMÎNT. Acțiunea aceasta — în curs de desfășurare — programată pe parcursul a cinci zile (3—7 decembrie), a scos încă de la început în evidență, pe de o parte, GRIJA DEOSEBITĂ A CONDUCERII MIȘCĂRII NOASTRE SPORTIVE ȘI A FORULUI DE SPECIALITATE, PENTRU FORMAREA SCHIMBULUI DE MÎINE, LA NIVELUL PRETENȚIILOR ACTUALE ALE PERFORMANȚEI; IAR PE DE ALTĂ PARTE, INTERESUL ACORDAT DE MAREA MAJORITATE A PARTICIPANȚILOR — TEHNICIENI CU EXPERIENȚA ÎN MUNCA CU GENERAȚIILE VIITORULUI — PENTRU ÎMBUNĂTĂȚIREA CADRULUI METODICO-ORGANIZATORIC AL PROCESULUI DE INSTRUIRE ȘI EDUCAȚIE, cu tinerii jucători cuprinși în rețeaua de pregătire coordonată de F.R.F.

Consfătuirea din aceste zile din Capitală constituie o importantă acțiune din cadrul Planului de măsuri al C.N.E.F.S. pentru traducerea în viață a Hotărîrii Plenarei C.C. al P.C.R. din 28 februarie — 2 martie 1973, privind dezvoltarea continuă a educației fizice și sportului.

Problemele ridicate, cu acest prilej — de o mare varietate și complexitate — se înscriu, indiscutabil, în aria de manifestare a unor preocupări continuu redimensionate de dorința unei afirmări de conținut a socotelului național și ele reflectă, mai mult decît oricînd, astăzi tendința generală pentru obținerea unor cîștiguri reale în perspectivă, la temelia cărora munca cu micii fotbaliști se impune a fi privită cu o responsabilitate sporită și cu un plus de interes. Acest lucru a reieșit clar din observațiile analitice ale organizatorilor acțiunii, în speță sectorul pentru copii și juniori ai F.R.F., din cuvîntul marelui număr de antrenori și profesori cu specialitatea fotbal, înscriși la discuție, dar mai ales din concluziile, pe marginea dezbaterii marilor probleme ale schimbului de mîine.

Prezent la lucrările primei zile a conferinței, prim-vicepreședintele C.N.E.F.S., GENERAL LOCOTENENT MARIN DRAGNEA, a scos, mai întîi, în evidență principalele cauze care împiedică o deplină finalitate a muncii în domeniul activității organizate pentru formarea fotbaliștilor de performanță: LIPSURILE ÎN PREGĂTIREA POLITICĂ, PE ÎNTREAGA FILIERĂ DE INSTRUIRE ȘI EDUCAȚIE, ÎNCEPÎND DE LA ACEIA CĂRORA LE REVINE NOBILA MISIUNE DE A FACE EDUCAȚIE ȘI PÎNĂ LA ACEI CĂRORA LI SE ADRESEAZĂ NEMIJLOCIT TOATE FORMELE ACTIVITĂȚII DE FĂURIRE A PERSONALITĂȚII LOR SPORTIVE; INSUFICIENȚELE, ÎNCĂ PERSISTENTE, SUB RAPORT PROFESIONAL, MANIFESTATE ÎN LIPSA UNEI CONCEPȚII CLARE DE PREGĂTIRE A ECHIPELOR NOASTRE PE ANSAMBLUL FACTORILOR ANTRENAMENTULUI ȘI JOCULUI; CARENȚELE PE PLANUL ORDINEI ȘI AL DISCIPLINEI SPORTIVE, AL RESPECTULUI RECIPROC ȘI ANGAJAMENTULUI ÎN MUNCĂ; LIPSA DE PASIUNE ȘI DE DĂRUIRE, CARE PE ALOCURI SE TRANSFORMĂ ÎNTR-O NEPERMISĂ ATITUDINE DE BLAZARE A UNOR TEHNICIENI DE LA CARE SE AȘTEAPTĂ MULT MAI MULT DECÎT REALIZEAZĂ EI LA ORA ACTUALĂ.

Recomandînd antrenorilor, care activează în sfera juniorilor și copiilor să acționeze neîntîrziat, cu fermitate și pe temeiul lucrului practic și al experienței celei mai avansate, GENERAL LOCOTENENT MARIN DRAGNEA a indicat și căile pentru remedierea lipsurilor existente, dintre care reținem:

● RIDICAREA NIVELULUI POLITIC ȘI PROFESIONAL AL ANTRENORILOR, PE O TREAPTĂ CALITATIV SUPERIOARĂ;

● ÎMBUNĂTĂȚIREA CONTINUĂ A MUNCII PE TĂRÎM EDUCATIV, CETĂȚENESC ȘI SPORTIV PENTRU REALIZAREA, LA TOATE EȘALOANELE DE INSTRUIRE A UNEI STĂRI DE ADEVĂRATĂ DISCIPLINĂ, aptă a contribui la formarea unor sportivi de certă valoare;

● O MAI MARE PREOCUPARE PENTRU DEPISTAREA ȘI SELECȚIA UNOR JUCĂTORI CU PERSPECTIVE REALE DE A FACE FAȚĂ PERFORMANȚEI, atît din punct de vedere al conformației și calităților fizice, cît și al îndemînării specific fotbalistice;

● REALIZAREA UNEI MAI STRÎNSE LEGĂTURI CU ȘCOALA ȘI FAMILIA, principalii factori de educație a jucătorului în formare;

● CREȘTEREA VOLUMULUI DE MUNCĂ ÎN ANTRENAMENTE, PE BAZA PROSPECTĂRII DURATEI OPTIME, în ce privește instruirea impusă de pretențiile performanței actuale;

● MAI MULTĂ PASIUNE ȘI DĂRUIRE, ANGAJAMENT TOTAL PENTRU CA ȘI REZULTATELE PE CARE LE AȘTEPTĂM DE LA FOTBAL ÎN GENERAL SĂ SE POATĂ ÎNSCRIE ÎN TABLOUL MĂREȚELOR REALIZĂRI ALE POPORULUI NOSTRU, constructor neobosit al societății noastre socialiste multilateral dezvoltate.

Lucrările primei părți a Consfătuirii, avînd un pronunțat conținut metodic și de orientare a procesului de instruire-educație pe calea unei finalități maxime, se încheie astăzi. În zilele de 6 și 7 decembrie antrenorii centrelor de copii și juniori vor fi chemați să-și susțină lucrările de control în fața comisiei Colegiului central al F.R.F., acțiune cuprinsă în programul de perfecționare profesională, prilej de verificare și îmbunătățire a cunoștințelor de specialitate.

Mihai IONESCU

DE MIERCURI, PÎNĂ MIERCURI

● JOCURI BUNE, ÎN CONDIȚII GRELE! DAR S-AR PUTEA JUCA MAI MULT MIERCUREA ● AL CINCILEA MECI FĂRĂ GOL ● ARĂDENII TERMINĂ BINE SEZONUL ● UN RĂSPUNS

Pentru condițiile atmosferice neprielnice în care s-a desfășurat această etapă, pentru starea cu totul neobișnuită a terenurilor — acoperite de gheață și în bună parte, de zăpadă — nivelul tehnic și spectacular al jocurilor de duminică a fost mai mult decît satisfăcător. Dornici să ajungem la o primă concluzie asupra felului cum se pot descurca echipele în astfel de condiții, ne-am și propus, de altfel, ca obișnuitele noastre comentarii de etapă divizionară A să le axăm pe această temă și, după cum veți constata în paginile de mijloc ale revistei, aprecierile redactorilor noștri, în marea lor majoritate, sînt pozitive. Meciurile au avut ritm susținut (dinamism chiar), n-au decepționat ca nivel spectacular, chiar dacă acuratețea execuțiilor tehnice a fost uneori afectată de dificultatea... păstrării echilibrului. **O notă bună, deci, echipelor pentru felul cum s-au prezentat în aceste „prelungiri" ale sezonului,** ca pregătire fizică și ca disponibilități moral-volitive.

În mod firesc, condițiile atmosferice nepropice în care s-a desfășurat etapa de duminică au fost legate, în discuții, de **lungirea sezonului competițional oficial cu încă trei date necesare disputării jocurilor** (două etape de campionat, a 16-a și a 17-a și una de cupă, „optimile" acestei competiții, care de regulă era programată în primăvară). Trebuie să recunoaștem că, cel puțin din acest punct de vedere, celor care au contestat astă-vară utilitatea Diviziei A și B cu cîte 18 echipe, li s-a oferit un argument concret și real în sprijinul punctului lor de vedere: duminică n-au fost condiții normale de joc și — mai mult ca sigur — nu vor fi nici azi și nici duminica viitoare. În anii trecuți, de cîteva ori, vremea a permis să se joace în condiții **relativ bune** pînă aproape de jumătatea lui decembrie (turul de anul trecut, de exemplu, s-a terminat la 14 decembrie) dar trebuie să spunem că **acestea au fost excepții, că în clima obișnuită a țării noastre, decembrie nu este o lună pe care să se poată conta ca permițînd disputarea normală a jocurilor de fotbal.** De aceea, credem că pe viitor trebuie să se țină seama de această realitate climatică, în sensul că **în programarea etapelor de campionat să se conteze mai mult pe zilele de miercuri,** decît s-a făcut în acest sezon, cînd o singură etapă de campionat s-a disputat în cursul săptămînii și aceasta a fost cea de-a doua, la 15 august.

Revenind la etapa a 16-a, vom supune atenției cititorilor doar cîteva aspecte mai semnificative, legate de evoluția în competiție a uneia sau alteia dintre cele 18 formații. În numărul trecut al revistei, atrăgeam atenția asupra situației alarmante a echipei Rapid, cu precădere asupra ineficacității sale. Jocul de la Constanța n-a însemnat un reviriment pentru formația feroviară, dimpotrivă el a avut darul de a adînci „criza internă" existentă. În acest sens, este semnificativ faptul că echipa plecase inițial spre litoral fără antrenor și că **Tache Macri** a apărut în ultimul moment, la gară. De altfel, se și vorbește cu tot mai multă insistență de înlocuirea lui. Soluție facilă dar, după părerea noastră, departe de a fi unica, suverană, pentru că la această formație nici lipsurile **cu caracter mult mai general** nu sînt minore. În orice caz, acum cînd facem constatarea că Rapid a împlinit **cinci meciuri consecutive în care n-a marcat măcar un gol (!?),** ni se pare că ar fi simplist și incomplet să concludem că **numai antrenorul e de vină.** Ce părere au, în această privință, jucătorii unei echipe care, duminică, n-au tras nici un șut pe poartă în 90 minute (față de 45 ale adversarului!) și care au acordat 23 de cornere, fără să obțină nici unul?

La polul opus se situează evoluția din ultima vreme a formației arădene: U.T.A. a cîștigat, **prin joc de calitate, putere de luptă, coeziune sufletească,** un număr de șapte puncte în patru meciuri, promovînd din coada clasamentului în jumătatea superioară a acestuia.

Sigur, U.T.A. este o echipă valoroasă, are jucători experimentați și de certă valoare (**Broșovschi, Kun, Domide, Axente, Pojoni**), precum și cîțiva tineri (**Schepp, Kukla**) remarcabili prin talent și perspectivă, dar este cazul să ne întrebăm: **lotul arădenilor este superior celui de care beneficiază Rapid?** Nu putem răspunde afirmativ, citind „unsprezecele" care a jucat la Constanța și în care întîlnim numele lui **Răducanu, Grigoraș, Fl. Marin, Rîșniță, Dumitriu II, Neagu, Angelescu, M. Stelian** etc. Așa încît, credem noi, în ceea ce privește pe Rapid, căutarea soluțiilor de redresare trebuie să atingă **o sferă ceva mai largă** decît activitatea antrenorului. Care — culmea! — este acuzat, în primul rînd — că este... prea exigent!

Cititorul nostru **Nicolae Dulgheru** din Sibiu ne scrie arătîndu-și nedumerirea pentru faptul că jucătorul **Leșeanu** de la Sportul studențesc a fost sancționat cu suspendarea pe o etapă, pentru că fusese eliminat de pe teren, în timp ce lui **Țarălungă,** în aceeași situație, i s-a dat numai mustrare. În scrisoare sîntem întrebați **dacă respectivul carton roșu contează cel puțin ca un carton galben la activul lui Țarălungă.**

Interesîndu-ne la Comisia de competiții și disciplină a F.R.F. asupra situației create, sîntem în măsură să comunicăm cititorului nostru următoarele: nu, eliminarea lui **Țarălungă** este sancționată numai cu „mustrarea" ce i s-a acordat, el rămînînd încărcat doar cu cartoanele galbene primite anterior. În schimb, în cazul în care jucătorul respectiv va mai apărea, în termen de doi ani, în fața comisiei de disciplină (lucru de care sîntem siguri că se va feri...) el va fi considerat ca recidivist iar sancțiunea pe care o va primi va fi în consecință...

Radu URZICEANU

TIMIȘOARA — Ivan II și Vlad se jenează reciproc și Bojin înscrie unul din cele 5 goluri ale studenților în meciul cu F. C. Argeș
Foto: V. CRIOȘTEANU

JUNIORII — LA ORDINEA ZILEI !

INSTRUIRE

MAI MULTĂ ATENȚIE SPECIALIZĂRII TIMPURII ȘI INDIVIDUALIZĂRII

Pornesc de la ideea că **pregătirea sportivă a celor mici impune în permanență căutarea unor mijloace noi, și a unor metode noi,** pentru că și problemele pe care le ridică activitatea copiilor și juniorilor sînt complexe și de mare răspundere. Poate și de aceea, în rîndurile de față, mă voi referi înainte de toate nu la aspectele de ordin general ale muncii cu schimbul de mîine al fotbalului nostru, ci la ceea ce este specific activității noastre, la unele mici „secrete" dacă le putem numi astfel, grație cărora, la Centrul de copii și juniori Politehnica Iași am reușit să obținem, an de an, bune rezultate. Iată cîteva dintre acestea :

1 — **stabilitatea antrenorilor în cadrul centrului :** M. Bîrzan — 9 ani, Tr. Iordache — 4 ani, N Ursache — 3 ani, I. Manolescu — 3 ani și M. Beraru — 2 ani ;

2. — **depistarea a fost și este o preocupare mereu de primă importanță,** în scopul căutării, prin tot orașul și împrejurimile sale, a copiilor cei mai talentați și de certă perspectivă. Pentru că numai așa investițiile morale și materiale se pot compensa ulterior ;

3. — **buna frecvență a copiilor în centru.** Absențele au fost rare și întotdeauna impuse de cauze obiective. Amarandei, de pildă, nu a avut nici o absență nemotivată în ultimii trei ani ! Pe de altă parte noi am urmărit recuperarea copiilor și nu renunțarea cu ușurință la prezența lor în pregătire ;

4. — **menținerea permanentă a unei strînse legături cu familia,** prin organizarea unor întîlniri lunare pe grupe și bianuale pe centru. Relații asemănătoare au fost stabilite și cu școala, îndeosebi prin profesorii de educație fizică ;

5. — **climatul bun de muncă din cadrul secției noastre,** colaborarea dintre tehnicienii echipelor de seniori, tineret, copii și juniori, condiție indispensabilă realizării procesului de formare-promovare și titularizare a tinerilor jucători.

În ce privește metodica aplicată la grupele centrului nostru, ea nu diferă, în principiu, de aceea a altor centre mai vechi. Indicațiile F.R.F., consfătuirile și schimbul de experiență au condus la o activitate, în general, unitară, dar fiecare centru și-a pus amprenta pe anumite realizări caracteristice. În acest sens aș vrea să menționez că la Politehnica Iași a existat, datorită unor bune condiții organizatorice și materiale, posibilitatea formării cu succes a unor portari de valoare. Așa au fost și sînt de pildă, **Iordache** (Steaua), **Cizic** (Sport Club Bacău), **Costaș** (Politehnica Iași), **Naste** (Jiul). Așa sperăm să fie **Atimoftoaie, Asaftei** și **Hușcă** în prezent componenți ai centrului nostru de fotbal. La ei se mai adaugă o grupă de 10 copii (10—11 ani) candidați la un ultim examen de selecție pentru postul de portar. Precizez că mulți dintre cei enunțați mai sus nu au visat că vor ajunge portari de valoare. Chiar cazul lui **Iordache,** component al lotului național, care s-a prezentat la selecția inițiată ca fundaș lateral. Optica noastră l-a dirijat însă, în ciuda refuzului său subiectiv, acolo unde mai tîrziu avea să-și confirme adevărata vocație.

La formarea portarilor, pe lîngă metodica cunoscută și folosirea unor mijloace de pregătire create special în acest scop, a mai contribuit și faptul că mai toți antrenorii din centrul nostru au fost înaintași și pasionați pentru trasul la poartă. Pe această bază s-a lucrat mult cu ei, li s-au expediat sute și mii de lovituri pe poartă zilnic, corectîndu-li-se execuțiile și obișnuindu-i cu intervenții precise, prompte și gîndite.

De asemenea, în perioada lunilor de iarnă, atunci cînd de regulă condițiile nefavorabile, de timp și teren, reduc volumul de muncă specifică, noi am găsit soluția de a lucra intens, bineînțeles în sală, punînd un deosebit accent pe gimnastica acrobatică (sărituri la trambulină, peste ladă și cal). În aceeași idee, am folosit și vara, în perioada pregătitoare unele exerciții de dificultate în apă (la șirand) pe nisipul plajei, jocuri și sporturi complimentare. Pe acest temei se poate afirma că **pregătirea portarilor, în centrul de copii și juniori Politehnica Iași, a avut un permanent caracter de individualizare, în general bine efectuată și cu rezultate care ne îndreptățesc să sperăm în realizări superioare în viitor.** Totodată, putem considera problema aceasta, a specializării timpurii la nivelul unui anumit post, drept o reușită experiență, care ne îndeamnă să lucrăm și de acum înainte cu pasiune și dorință de autodepășire.

MIHAI BÎRZAN
antrenor la Politehnica Iași

DEZBATERI DE BUN AUGUR...

Luni s-au deschis, la București, lucrările consfătuirii cu antrenorii centrelor de copii și juniori și profesorii de la secțiile de fotbal din unitățile școlare. Eveniment cu rezonanțe deosebite într-un domeniu — juniorii și copiii — despre ale cărui rezultate se vorbește tot mai mult și nu prea favorabil la ora actuală, consfătuirea a fost deschisă de tov. **Miron Olteanu,** secretar al Consiliului Național pentru Educație Fizică și Sport. **Ion Alexandrescu,** secretar general al F.R.F., a prezentat o analiză amănunțită, efectuată în spirit critic, a activității desfășurate, în ultimii doi ani, de cele 46 de centre de copii și juniori finanțate de F.R.F. Au fost punctate realizările obținute pînă acum, dar, **în special, s-au subliniat deficiențele care continuă să mai existe, să influențeze în mod negativ formarea unor jucători buni, apți pentru a face față cerințelor tot mai mari ale fotbalului actual de performanță.**

Pe marginea acestei analize, a proiectului noului regulament de funcționare a centrelor de copii și juniori și a viitoarei competiții intitulată „Criteriul valorilor" au urmat, apoi, discuțiile primei zile a consfătuirii. Vorbitorii — 20 la număr, printre care s-au numărat **Traian Ionescu** (Sportul studențesc), **Laurian Marinescu** (Școala generală 178 București), **Constantin Suciu** (Rulmentul Bîrlad), **Alexandru Dan** (U.T.A.), **Leonte Ianovschi** (F. C. Argeș), **Constantin Călinescu** (Șc. sp. Gloria Arad) etc. — au dezbătut multe din problemele pe care și revista „FOTBAL" le-a expus în ampla sa anchetă intitulată **„Juniorii, la ordinea zilei".** Îmbucurător este faptul că aproape toți cei care au luat cuvîntul au făcut numeroase propuneri privind îmbunătățirea activității fotbalului nostru.

În încheierea lucrărilor primei zile a consfătuirii a luat cuvîntul tov. general locotenent **Marin Dragnea,** prim-vicepreședinte al C.N.E.F.S.

Pe agenda celei de-a doua zile au figurat patru referate privind: **Tendințe în fotbalul de performanță și implicațiile lor în joc și antrenament** (R. Cosmoc) ; **Conținutul educativ al procesului de instruire, educarea disciplinei, simțului de răspundere și a comportamentului corect** (I. Șiclovan) ; **Particularitățile morfofuncționale ale grupelor de vîrstă** (dr. N. Stănescu) ; **Conținutul procesului de instruire la grupele 10—12 ani.** (M. Țiței). Expunerile au fost urmate și de filme demonstrative.

La 25 noiembrie s-a disputat ultima etapă a turului campionatului republican de juniori. Iată liderii celor opt serii :

● Seria I : **Liceul de fotbal Bacău** (13 10 2 1 42—3 22) ● Seria a II-a : **Steaua „23 August" București** (13 12 1 0 46—9 25) ● Seria a III-a : **Progresul București** (13 13 0 0 38—2 26) ● Seria a IV-a : **F.C. Argeș** (13 12 1 0 49—3 25) ● Seria a V-a : **C.F.R. Timișoara** (13 11 0 2 45—11 22) ● Seria a VI-a : **C.F.R. Cluj** (13 12 1 0 43—8 25) ● Seria a VII-a : **Oltul Sf. Gheorghe** (13 9 1 3 26—13 19) ● Seria a VIII-a : **A.S.A. Tg. Mureș** (13 11 1 1 44—3 23).

ORGANIZARE

CLUBUL SAU LICEUL CU INTERNAT, UN DEZIDERAT ACTUAL

Despre centrele de copii și juniori și școlile sportive s-a scris mult și controversat. S-au arătat realizările, dar și lipsurile lor, sau cea ce ar fi putut să facă. Cum de peste trei decenii lucrez cu juniorii, pot afirma, cred, fără să greșesc, că **centrele și școlile cu profil au fost, în ultimii ani, singurele unități care au propagat fotbalul și s-au ocupat mai temeinic de formarea unor jucători buni.** Nu există promoție de juniori care să nu-și fi trimis reprezentanții ei în primul eșalon. Cu toate acestea, **față de condițiile create de F.R.F., activitatea centrelor și secțiilor din școli nu poate fi considerată satisfăcătoare,** decît cel mult în privința numărului de jucători dat campionatelor interne. Despre calitate, în nici un caz, nu poate fi încă vorba. Așa stînd lucrurile, apare ca firească întrebarea : își justifică ele sau nu existența ? Voi încerca să-mi spun părerea în acest sens.

Pentru a vorbi de rezultate, de CALITATE, și ca să nu ne facem iluzii, ar trebui să precizăm CE CONDIȚII OFERĂ ACESTE UNITĂȚI PENTRU FORMAREA UNOR JUCĂTORI NECESARI PERFORMANȚEI ȘI MARII PERFORMANȚE. Aceste două noțiuni trebuie explicate pe scurt. Prin **performanță,** eu înțeleg realizarea unor jucători de nivelul Diviziei A actuale. Prin **marea performanță** se înțelege formarea unor elemente de superclasă, cu mare capacitate de efort și tehnicitate, jucători apți să facă față cerințelor fotbalului actual internațional.

Avînd în vedere **experiența metodicii celei mai avansate, trebuie spus că, pentru a lucra la marea performanță, sînt necesare în medie 1 000—1 200 ore anual.** Cu alte cuvinte, circa 20—22 ore pe săptămînă, bineînțeles ținînd seama de sarcinile specifice fiecărei perioade. Or, la noi, acum, cu patru antrenamente și un joc (slab) de campionat pe săptămînă, nu văd cum s-ar putea realiza acei jucători apți pentru marea performanță. Mentalitatea părinților și programa școlară (36—40 ore săptămînal) constituie impedimente greu de învins. Cu alte cuvinte, consider eu, **centrele de juniori și secțiile din școli nu rezolvă problema marii performanțe, în aceste unități neputîndu-se crea condițiile de instruire cerute.** De aceea trebuie să ne gîndim la CLUBUL SAU LICEUL CU INTERNAT. Care ar fi avantajele înființării lor ?

● S-ar cîștiga timpul necesar efectuării unei pregătiri multilaterale adecvate ;

● Metodică precisă de lucru ;

● Alimentație dirijată ;

● Posibilități corespunzătoare de recuperare și refacere ;

● Coordonare eficientă a procesului instructiv-educativ ;

● Participare eficientă la competiții de înalt nivel.

Nu intru în amănunte. Vreau să spun, însă, că **în foarte multe țări din lume aceasta este forma care se practică,** ea avînd rezultate excelente. Iar la noi, exemplul Liceului de atletism din Cîmpulung Muscel este elocvent.

Dar, cum pentru realizarea acestor unități sînt necesare fonduri, aș îndrăzni să propun următoarele :

I. **Desființarea campionatului de tineret-rezerve.** Pentru că : a) în această competiție joacă prea puține rezerve. Jucătorii seniori fug de astfel de meciuri, motiv datorită căruia nu ajung să aibă la activ, într-un an întreg, decît maximum 10—15 partide jucate ; b) juniorii care au cu adevărat valoare și-o manifestă de la 17—18 ani și sînt promovați direct (Dinu, Dobrin, Balaci, Răducanu, Năstase, Aelenei, Anghelini etc) ; c) jucătorii care termină junioratul și nu îndeplinesc condițiile necesare, cu mare greutate mai pot progresa la tineret-rezerve. Or, la ora actuală, echipele de tineret-rezerve au devenit principalele furnizoare de jucători pentru divizionarele B și C. Iar rentabilitatea investițiilor făcute este **foarte mică (campionatul costă o dată și jumătate mai mult decît centrele și școlile cu profil la un loc !)**

II. **În locul acestui campionat de tineret—rezerve să se organizeze o Divizie A de juniori** (așa cum este în Bulgaria). Sumele cheltuite pentru tineret—rezerve s-ar adăuga în bugetele centrelor, de categoria I. S-ar putea înființa, astfel, acele cluburi cu internat, cu cîte 25—26 de juniori. Din acest lot de 25—26 de jucători **s-ar forma două echipe, pe grupe de vîrstă (juniori I și II). Grupa mare, 17—18 ani și jumătate, ar activa** în campionatul divizionar A. Grupa mică, 15—16 ani, ar juca în campionatul republican al juniorilor și școlarilor.

Astfel s-ar realiza **loturi duble de juniori care ar primi o instruire superioară timp de aproape un an, adăugîndu-se și acele tabere de vară sau de iarnă. Iar echipa națională ar avea la îndemînă tot ceea ce are mai bun întregul eșalon.**

Concluzionînd, consider că activitatea la acest nivel, „copii-juniori", pentru a corespunde marilor cerințe actuale, poate fi organizată astfel : 1. Școala generală cu program de educație fizică (clase de fotbal V—VIII) în principalele orașe din județe ; 2. Centrul de copii și juniori și școlile sportive ; 3. Clubul sau liceul cu internat.

LEONTE IANOVSCHI
antrenor la F. C. Argeș

SISTEMUL COMPETIȚIONAL

26 DE MECIURI PE AN, MULT PREA PUȚIN PENTRU JUNIORI !

Este bine știut că **promovarea înseamnă realizarea ca fotbalist a unui junior,** produsul finit al muncii de instruire dusă cu un copil timp de 7—8 ani. Sînt cazuri de excepție, atunci cînd juniori foarte talentați fac față în Divizia A de la o vîrstă foarte fragedă, cum s-a întîmplat cu **Dobrin, Dumitrache, Dumitru sau Balaci.** Dar, asemenea excepții sînt extrem de rare. Mulți se pierd pe drum, pentru că nu au rodajul necesar, de 2—3 ani în Divizia B sau C, unde să acumuleze experiență competițională, să se fortifice psihic. Promovările sînt așa de rare, deoarece sistemul competițional actual la juniori (știut fiind faptul că jocul este un mijloc de instruire), este defectuos organizat. **Juniorilor nu li se asigură un număr de jocuri suficiente,** cel puțin egale cu cele ale seniorilor. Este extrem de puțin, pentru niște tineri în formare, să susțină **numai 26 de jocuri anual, și acelea pe terenuri proaste,** și la ore nepotrivite, într-un total anonimat, ceea ce nu face decît să-i demobilizeze pe tinerii fotbaliști.

După opinia mea, vîrsta limită de 18 ani nu corespunde cerințelor de formare, de aprofundare a deprinderilor unui fotbalist bine pregătit fizic, tehnic și tactic. **De aceea propun ca un tînăr să poată activa la juniori pînă la 19 ani.** Un an în plus contează foarte mult. **Sistemul competițional existent este depășit, nu este stimulatoriu, se joacă fără interes, știindu-se dinainte că nu retrogradează și nu promovează nimeni.** Propun restrîngerea numărului echipelor în **mai puține serii** concomitent cu mărirea numărului de jocuri.

Este necesară o permanentă legătură a antrenorilor echipelor de juniori, care își desfășoară activitatea pe lîngă formații de Divizia A, cu cei de la asociații din categoriile inferioare. Trimiterea periodică, cu împrumut, la sfîrșitul junioratului, a celor mai talentați jucători ca să se rodeze la aceste formații să se „călească" cu duritatea întrecerii, este o realitate obiectivă.

Se poate aduce o ameliorare a promovării și prin înființarea unor competiții care au mai existat cu ani în urmă și anume **„Cupa orașelor la juniori"** sau **„Criteriul valorilor",** competiție rezervată copiilor, cu participarea unor selecționate ale centrelor, de pe cuprinsul întregii țări.

Un alt aspect negativ, care creează o stare psihică necorespunzătoare și amînă progresul juniorilor, este noua formulă de regulament care în mod greșit prevede apariția în formațiile echipelor de Divizia B a unui junior. Tînărul, introdus pe teren mai mult formal, este privit ca un balast, cu multă neîncredere de ceilalți jucători. Este ignorat la antrenamente și în timpul jocului. Iar el nu se mai pregătește serios, știind că, oricum, joacă. Iată o situație de promovare forțată, fără reușită, devenită absolut inutilă. La noi, la U.T.A., există cîteva talente foarte dotate. De comun acord cu conducera clubului, toți acești jucători vor fi împrumutați, pe termen de 1—2 ani, la echipe de Divizia B. Abia după aceea, la înapoiere, le vom oferi posibilitatea să fie încercați în prima formație. Este vorba de **Dărăban, Zimmer, Mureșan, Carponai, Schneider, Ketenstok,** care promit încă de pe acum să devină jucători utili formației de seniori. Dar, repet, promovarea necesită în primul rînd răbdare, multă răbdare.

EMANOIL GHERGHEL
antrenor la U.T.A.

În imagine un aspect din sală în prima zi a lucrărilor Consfătuirii cu antrenorii centrelor de copii și juniori și profesorii de la secțiile de fotbal din unitățile școlare.

Divizia B

REGRUPAREA PLUTOANELOR FRUNTAȘE

Iată că penultima etapă a turului a încurcat multe socoteli, determinînd o regrupare în plutoanele fruntașe ale seriilor I și a II-a. Dacă în seria I, Gloria Buzău mai păstrează un minim avans față de C.S.M. Suceava,, în schimb, în seria a II-a, Chimia Rm. Vilcea a fost ajunsă de Șoimii Sibiu și și-a păstrat locul datorită numărului mai mare de victorii. O altă formație dornică de a fi pe primul loc, Tractorul Brașov, a clacat pe propriul teren, fiind întrecută de Flacăra Moreni, care s-a acomodat mai bine cu starea terenului. În seria a III-a, Olimpia Satu Mare continuă să dețină șefia, talonată îndeaproape de F.C. Bihor. Sătmărenii speră să rămînă pe aceeași poziție și după ultima etapă, cu toate că vor juca în deplasare, la Anina, deoarece și rivala lor, F.C. Bihor, va evolua tot în deplasare, la Cîmpia Turzii. În subsolul clasamentelor, două echipe (Victoria Roman — seria I și Minerul Motru — seria a II-a) au pierdut contactul cu plutoanele, avînd de refăcut un handicap de 3 și, respectiv, 4 puncte.

În această etapă, conducerea meciurilor fiind încredințată „cavalerilor fluierului" cu mai multă experiență, arbitrajele au fost de bună calitate. În acest sens, merită să redăm telegrama adresată redacției de clubul Progresul Brăila. Iată conținutul ei : **„Secția de fotbal a clubului nostru felicită brigada de arbitri formată din A. Münich, S. Stăncescu și G. Vasilescu II pentru modul cum a condus jocul dintre Progresul Brăila și C.S.U. Galați"** (n.r. Progresul a pierdut partida cu 1—2).

BUCUREȘTI. — Apărarea brașovenilor (tricouri vărgate și chiloți albi) rezolvă încă o situație critică. (Fază din meciul Progresul București — Metrom Brașov, 2—0)

Foto: **Paul ROMOȘAN**

REZULTATE ● CLASAMENTE ● ETAPA VIITOARE

SERIA I

Oțelul Galați	— C.S.M. Suceava	0-2 (0-0)
Victoria Roman	— Știința Bacău	1-2 (0-2)
Metalul Plopeni	— Ceahlăul P. Neamț	2-0 (2-0)
Gloria Buzău	— Caraimanul Bușteni	3-0 (2-0)
Progresul Brăila	— C.S.U. Galați	1-2 (1-1)
Petrolul Moinești	— Delta Tulcea	1-1 (1-0)
Viitorul Vaslui	— Metalul Mija	2-1 (0-0)
C.F.R. Pașcani	— Constructorul Galați	2-1 (2-1)
F. C. Galați	— Celuloza Călărași	4-1 (3-0)

1.	GLORIA BUZĂU	16	11	2	3	32—11 24
2.	C.S.M. Suceava	16	11	1	4	28—14 23
3.	ȘTIINȚA Bacău	16	9	3	4	27—21 21
4.	METALUL Plopeni	16	9	2	5	28—14 20
5.	F. C. Galați	16	8	3	5	18—13 19
6.	DELTA Tulcea	16	6	4	6	17—15 16
7.	C.S.U. Galați	16	7	2	7	21—20 16
8.	METALUL Mija	16	7	2	7	16—16 16
9.	VIITORUL Vaslui	16	5	6	5	13—22 16
10.	C.F.R. Pașcani	16	4	7	5	14—16 15
11.	CONSTRUCTORUL Galați	16	6	2	8	19—20 14
12.	CEAHLĂUL Piatra Neamț	16	6	2	8	15—16 14
13.	CARAIMANUL Bușteni	16	6	2	8	19—25 14
14.	PROGRESUL Brăila	16	5	3	8	17—15 13
15.	PETROLUL Moinești	16	4	5	7	13—22 13
16.	CELULOZA Călărași	16	5	3	8	15—26 13
17.	OȚELUL Galați	16	5	2	9	18—30 12
18.	VICTORIA Roman	16	8	3	10	9—23 9

Știința Bacău — C.F.R. Pașcani, Metalul Mija — Oțelul Galați, Celuloza Călărași — Victoria Roman, Ceahlăul P. Neamț — Progresul Brăila, Constructorul Galați — Gloria Buzău, C.S.M. Suceava — Metalul Plopeni, Delta Tulcea — F. C. Galați, C.S.U. Galați — Viitorul Vaslui, Caraimanul Bușteni — Petrolul Moinești.

SERIA A II-a

C. S. Tîrgoviște	— Minerul Motru	1-0 (0-0)
Progresul București	— Metrom Brașov	2-0 (0-0)
Dinamo Slatina	— Nitramonia Făgăraș	4-0 (3-0)
Dunărea Giurgiu	— Met. Drobeta Tr. Sv.	2-0 (2-0)
Carpați Brașov	— Autobuzul București	1-0 (0-0)
Șoimii Sibiu	— Chimia Rm. Vîlcea	3-0 (2-0)
Tractorul Brașov	— Flacăra Moreni	0-1 (0-1)
Electroputere Craiova	— Ș. N. Oltenița	3-1 (2-1)
Metalul București	— Gaz metan Mediaș	1-0 (1-0)

1.	CHIMIA RM. VÎLCEA	16	10	2	4	24—14 22
2.	ȘOIMII Sibiu	16	9	4	3	21—11 22
3.	TRACTORUL Brașov	16	8	4	4	19—13 20
4.	METALUL București	16	8	3	5	18—12 19
5.	FLACĂRA Moreni	16	8	3	5	23—18 19
6.	METALUL Drobeta Tr. Severin	16	9	1	6	14—16 19
7.	DINAMO Slatina	16	6	6	4	19—19 18
8.	ELECTROPUTERE Craiova	16	7	3	6	24—16 17
9.	C. S. Tîrgoviște	16	7	3	6	21—14 17
10.	Ș. N. Oltenița	16	5	5	6	19—19 15
11.	GAZ METAN Mediaș	16	4	6	6	16—13 14
12.	DUNĂREA Giurgiu	16	5	4	7	12—17 14
13.	METROM Brașov	16	5	3	8	17—20 13
14.	NITRAMONIA Făgăraș	16	4	5	7	19—25 13
15.	PROGRESUL București	16	4	5	7	12—18 13
16.	CARPAȚI Brașov	16	6	1	9	15—24 13
17.	AUTOBUZUL București	16	4	4	8	13—22 12
18.	MINERUL Motru	16	4	0	12	12—27 8

Ș. N. Oltenița — Șoimii Sibiu, Metalul Drobeta Tr. Severin — Dinamo Slatina, Metrom Brașov — Metalul București, Gaz metan Mediaș — C.S. Tîrgoviște, Flacăra Moreni — Dunărea Giurgiu, Nitramonia Făgăraș — Electroputere Craiova, Minerul Motru — Carpați Brașov, Autobuzul București — Tractorul Brașov, Chimia Rm. Vîlcea — Progresul București.

SERIA A III-a

Metalurgistul Cugir	— Unirea Arad	2-2 (1-0)
Gloria Bistrița	— Minerul Baia Mare	2-1 (1-1)
Minerul Cavnic	— Olimpia Oradea	2-0 (1-0)
Olimpia Satu Mare	— Ind. sîrmei C. T.	2-0 (0-0)
U. M. Timișoara	— Minerul Anina	5-1 (2-0)
Corvinul Hunedoara	— Mureșul Deva	2-0 (2-0)
F. C. Bihor	— Arieșul Turda	1-0 (1-0)
Victoria Carei	— Vulturii Tex. Lugoj	3-2 (2-2)

Meciul Textila Odorhei—C.F.R. Timișoara se dispută azi.

1.	OLIMPIA SATU MARE	16	8	7	1	17— 6 23
2.	F. C. BIHOR Oradea	16	10	1	5	22—11 21
3.	U. M. Timișoara	16	9	2	5	20—15 20
4.	VICTORIA Carei	16	8	3	5	26—19 19
5.	CORVINUL Hunedoara	16	8	3	5	15—11 19
6.	UNIREA Arad	16	7	4	5	23—20 18
7.	MINERUL Anina	16	7	2	7	20—24 16
8.	IND. SÎRMEI C. Turzii	16	5	5	6	20—17 15
9.	GLORIA Bistrița	16	7	1	8	21—19 15
10.	MINERUL Baia Mare	16	6	3	7	20—18 15
11.	TEXTILA Odorhei	15	6	3	6	22—22 15
12.	MUREȘUL Deva	16	6	3	7	14—17 15
13.	ARIEȘUL Turda	16	7	1	8	21—26 15
14.	VULTURII TEXTILA Lugoj	16	6	2	8	20—24 14
15.	OLIMPIA Oradea	16	4	5	7	14—21 13
16.	C.F.R. Timișoara	15	5	2	8	14—22 12
17.	MINERUL Cavnic	16	5	1	10	17—26 11
18.	METALURGISTUL Cugir	16	3	4	9	19—27 10

Ind. sîrmei C. Turzii — F. C. Bihor, Unirea Arad — Victoria Carei, Minerul Anina — Olimpia Satu Mare, Vulturii Textila Lugoj — Textila Odorhei, Mureșul Deva — U. M. Timișoara, Arieșul Turda — Minerul Cavnic, Olimpia Oradea — Metalurgistul Cugir, Minerul Baia Mare — Corvinul Hunedoara, C.F.R. Timișoara — Gloria Bistrița.

ATMOSFERĂ DE SPORTIVITATE REMARCABILĂ

METALUL PLOPENI — CEAHLĂUL PIATRA NEAMȚ 2—0 (2—0)

AU MARCAT : Alexe (min. 3, din 11 m, și min. 7).
METALUL : Străjeru — GRECU, Negoiță, GIBA, Prunoiu — RIZEA, SPIRIDON (min. 66 : Bogaciu) — Vlad (min. 47 : Manolache), ALEXE, RĂDULESCU, Florea II.
CEAHLĂUL : Fugaciu — GHEORGHE, Ienesi, UNGUREANU, Diță — NIȚĂ, GHERGHINA (min. 66 : CONTARDO) — Constantin, Giroveanu (min. 66 : Apetrei), Mustață, Bercianu.
A arbitrat foarte bine N. Mogoroașe (Cralova).

Ca toate echipele care evoluează în fața propriilor suporteri, Metalul a pornit tare din start și în minutul 7 a condus cu 2—0 (primul gol a căzut în min. 3 — ALEXE transformînd penaltyul acordat ca urmare a faultului lui **Ienesi** asupra lui **Spiridon** ; al doilea poartă semnătura aceluiași ALEXE, care a finalizat o frumoasă fază creeată împreună cu **Rădulescu,** în min. 7). După ce au luat acest avantaj, localnicii au continuat să aibă inițiativa, au combinat frumos la mijlocul terenului, însă înaintașii, încercînd să depășească adversarii prin acțiuni individuale, nu au mai finalizat nici o situație favorabilă.

Ceahlăul a început timid, apărarea cedînd — după cum s-a văzut — de două ori. Dar, după primirea celui de-al doilea gol, oaspeții au echilibrat jocul. Cei doi mijlocași, **Niță,** și **Gherghina** (în repriza secundă **Contardo**, care l-a înlocuit), au declanșat multe atacuri, însă **Mustață, Giroveanu** și **Bercianu** nu au șutat cu precizie la poarta lui **Străjeru.** În partea a doua a meciului, jucătorii din Piatra Neamț au acționat cu dezinvoltură, ca și cum ar fi evoluat pe propriul lor stadion ! Dar, și de astă dată, imprecizia în finalizare a făcut ca tabela să arate după 90 de minute de joc, scorul stabilit în primele șapte minute.

Merită subliniat și faptul că deși disputa a fost dîrză, desfășurată pe un teren înghețat, spiritul de sportivitate a domnit tot timpul. De aceea, accidentarea lui **Vlad,** în min. 47, a fost întîmplătoare, neintenționată și poate fi pusă doar pe seama folosirii într-un moment neindicat a unui procedeu tehnic (foarfecă la înălțime) nestăpînit încă bine de fundașul **Diță. (Vlad** a fost lovit cu balonul în față și lovitura l-a zdruncinat, ducînd la înlocuirea sa).

Pompiliu VINTILA

UN SUCCES NET ȘI BINEMERITAT

ȘOIMII SIBIU — CHIMIA RÎMNICU VÎLCEA 3—0 (2—0)

AU MARCAT : Țurlea (min. 8 și 39), Răduță (min. 80).
ȘOIMII : Liebhardt — VIRLAN, DAVID, Rubînt, MIHAILA — Gabel (min. 75 : Judele), RĂDUȚA — Serfőző, ȚURLEA, Telespan (min. 51 : Florea), Schwartz.
CHIMIA : Stana — Haidu, Ciobanu, Pintilie, Lepădatu — Donose, Șutru — Ustabacief (min. 57: Ionescu), Orovitz, Gojgaru, Costache (min. 32 : Ghițulescu).
A arbitrat satisfăcător A. Pîrvu (București).

Se pare că este obositor să fii lider, din moment ce echipa vîlceană a apărut, pe gazonul... alb al stadionului din Parcul Subarini, parcă ostenită și fără nici o urmă de formație cu veleități de Divizia A. Și a evoluat în consecință.

Asta în timp ce gazdele, cu o apărare promptă și o înaintare lucidă, au construit atacuri după atacuri încheiate, de cele mai multe ori, cu șuturi periculoase la poartă. În aceste condiții, victoria sibienilor era firească, singura problemă de rezolvat fiind scorul final al partidei. Din acest punct de vedere, jucătorii din Rm. Vîlcea pot fi mulțumiți, pentru că celor trei goluri consemnate pe tabela de marcaj în dreptul echipei sibiene, li se puteau adăuga încă patru dacă localnicii ar fi fructificat și celelalte ocazii pe care le-au avut.

Încă din primele minute, „Șoimii" pornesc la... treabă și cei aproximativ 10 000 de spectatori nu trebuie să aștepte prea mult golul. În minutul 8, ȚURLEA, înfipt în defensiva oaspeților, primește o pasă și cu un șut bine gîndit, îl obligă pe **Stana,** să scoată mingea din plasă. În replică, în min. 11 și 34 se consumă singurele faze critice la poarta lui **Liebhardt,** care intervenind însă decis, scapă cu fața curată.

Golul al doilea (min. 39) este semnat de același ȚURLEA, la o centrare a lui **Schwartz.**

În partea a doua a jocului, așa cum era și de așteptat, vîlcenii se gîndesc mai mult la ofensivă, dar acțiunile lor se fărîmă, una după alta, în marginea careului advers. În schimb, gazdele beneficiază de numeroase situații favorabile și după ce **Țurlea** (min. 57) și **Schwartz** (min. 71) greșesc ținta, RĂDUȚĂ înscrie în min. 80, consfințind un succes net și binemeritat.

DUMITRU NEGREA

RĂSTURNARE DE SCOR ÎN ULTIMILE 5 MINUTE

METALURGISTUL CUGIR — UNIREA ARAD 2—2 (1—0)

AU MARCAT : Soos (min. 14), Tarcu (min. 78 din 11 m), Dobay (min. 85), Cura (min. 88).
METALURGISTUL : Bunica — Kilim, Iovănescu, Sîrbu, DINEA — Rădulescu, CODEA — TARCU, SOOS, Vasile, Staicu (min. 68 : Suciu).
UNIREA : GORNEA — Ardelean, Bermozer, Gal, Hamza — COTARCĂ, Demian (min. 46 : Marcovici) — Gyeuge, LEAC, DOBAY, Mierea (min. 77 : Cura).
A arbitrat foarte bine S. Drăgulici (Drobeta Tr. Severin).

Într-un decor de sezon hibernal (gazon acoperit cu un strat de zăpadă, frig pătrunzător), circa 3000 de spectatori au dorit victoria formației locale, care în acest tur de campionat se „zbate" în coada clasamentului. După felul cum au început partida, se părea că vom asista la o victorie comodă a gazdelor. Metalurgiștii au fost primii care s-au acomodat cu terenul înghețat, pe care controlul balonului era o problemă și, ca atare, dominarea lor era... normală. După ce **Bermozer** (min. 13), era cît pe aci să marcheze un... autogol de toată frumusețea la un șut înșelător a lui **Kilim,** iată că golul mult așteptat cade în minutul următor : la un corner fără prea mari perspective, executat de **Tarcu,** apărarea arădeană ezită și talentatul SOOS îl păcălește pe **Gornea :** 1—0. Cugirenii insistă, ocaziile de gol la poarta oaspeților se ivesc la scurte intervale, dar pripeala lui **Codea** (min. 18), **Vasile** (min. 30), **Soos** (min. 35), cît și excelentele intervenții ale lui **Gornea,** fac ca scorul să rămînă același pînă la pauză.

La reluare, arădenii încep să se... acomodeze cu terenul alunecos, „îndrăznesc" să se apropie mai periculos de poarta lui **Bunica** și **Dobay** (min. 74) ratează egalarea, aflîndu-se singur-singurel în careul localnicilor ! Văzînd că fragilul avantaj luat în prima repriză este pe cale să fie anulat, gazdele își accentuează dominarea și golul lui TARCU (min. 78), înscris din penalty, la un henț în careu comis de **Cotarcă,** părea că a pus capăt disputei.

Mulțumite prematur de rezultat, gazdele opresc motoarele, dînd astfel posibilitate fotbaliștilor din Arad să insiste, să caute cu multă îndrăzneală golul. După ce DOBAY (min. 85) reduce din handicap, proaspătul intrat în teren, CURA, speculează o gravă greșeală a lui **Sîrbu** (min. 88) aducînd o nesperată egalitate pe tabela de marcaj.

PAVEL PEANĂ

CLASAMENTUL GOLGETERILOR

● SERIA I ●

11 GOLURI : **Alexe** — 3 din 11 m (Metalul Plopeni) ;
10 GOLURI : **Stan, Toma** (Gloria Buzău) ;
9 GOLURI : **Visovschi** (Caraimanul Bușteni), **Nedelcu** (Gloria Buzău), **Rădulescu** (Metalul Plopeni) ;
8 GOLURI : **I. Ionică** (F.C. Galați) ;
6 GOLURI : **Rontea** (Metalul Mija), **Stroie** (Știința Bacău), **State** (Oțelul Galați), **Costea** (Celuloza Călărași), **Gherini** — 1 din 11 m (C.S.M. Suceava) ;
5 GOLURI : **I. Gheorghe** (C.F.R. Pașcani), **Grosaru** (Știința Bacău), **Nica** (Celuloza Călărași), **Lascăr** (Petrolul Moinești), **Marinescu** (C.S.U. Galați), **Ivanov** (Constructorul Galați).

● SERIA A II-a ●

8 GOLURI : **Petrescu** (Flacăra Moreni), **Gane** (Metrom Brașov) ;
7 GOLURI : **Gojgaru** (Chimia Rm. Vîlcea), **Sava** (C.S. Tîrgoviște), **Minchiugă** (Electroputere Craiova) ;
6 GOLURI : **Zamfir** (Dinamo Slatina), **Gherghe** (Tractorul Brașov), **Moraru** (Gaz metan Mediaș), **Filip** (Nitramonia Făgăraș), **Iacob** (Carpați Brașov) ;
5 GOLURI : **Harapu** (C. S. Tîrgoviște), **Georgescu, Șumulanschi** (Metalul București), **Pelea** (Electroputere Craiova), **Răducanu** (S.N. Oltenița). **Răduță** (Șoimii Sibiu), **Trăznea** (Tractorul Brașov), **Cojocaru II** (Dunărea Giurgiu).

● SERIA A III-a ●

10 GOLURI : **Ciocan** (Gloria Bistrița) ;
9 GOLURI : **Colnic** (F. C. Bihor) ;
8 GOLURI : **Laszlo I** (Textila Odorhei) ;
7 GOLURI : **Hațeganu** (Ind. sîrmei C. Turzii), **Budai, Vancea** — 2 din 11 m (Victoria Carei), **Moldovan** (Minerul Baia Mare), **Rezmuveș** (Arieșul Turda) ;
6 GOLURI : **Schuch** (U.M. Timișoara), **Zimer** (Minerul Anina), **Silaghi** (Mureșul Deva), **Dumitru** — 2 din 11 m (Vulturii Textila Lugoj), **Trifu** — 2 din 11 m (Minerul Cavnic) ;
5 GOLURI : **Șchiopu** (Mureșul Deva), **Naghi** (Victoria Carei), **Steiner** (Olimpia Oradea), **Munteanu, Milină** — 2 din 11 m (Arieșul Turda), **Regep** — 3 din 11 m (U.M. Timișoara), **Tarcu** — 3 din 11 m (Metalurgistul Cugir).

AJAX FĂRĂ CRUYFF, FĂRĂ CUPA CAMPIONILOR

Gurile rele pretind că cel mai bun rezultat al supercampioanei Ajax în acest sezon a fost cel de pe stadionul Old Trafford, cu Manchester United, în meciul... amical, dedicat celebrului **Denis Law.** Ironiile însoțesc adeseori declinul marilor echipe și oricît de deplasate sau dureroase ar fi, este cert că, în această toamnă, echipa olandeză — triplă cîștigătoare a „Cupei campionilor europeni" și posesoare a „Cupei intercontinentale" — traversează o perioadă de criză, eliminarea sa recentă din C.C.E., în faza timpurie a optimilor de finală, de către T.S.K.A. Sofia, marcînd un moment acut.

Mulți pun actualul randament nesatisfăcător al echipei pe seama transferului lui **Cruyff** la C. F. Barcelona. Alții nu uită să amintească că s-a făcut atîta tapaj cu achiziționarea lui **Jan Mulder** de la Anderlecht, venit cu reputația unui virf de atac de clasă mondială și devenit, cum plastic se exprima **Martin Tyler** în „World Soccer", **„un elefant alb"** la care toți se închină. Iată-l, însă, pe **Mulder** că nu rezistă, pe Old Trafford, decît 45 de minute...

Ce se întîmplă la Ajax? Răspunde **Barry Hulshoff,** pivotul apărării lui Ajax: **„Trebuia să ne schimbăm oarecum stilul de joc. Și sîntem cu o piesă în minus, un atacant. Sperăm, desigur, că Jan Mulder va umple acest gol. Dar, oricum, este o piesă nouă și totul va fi în regulă cînd el își va găsi locul. În ultima vreme cu greu am reușit să marcăm, dar cînd ne vom aduna vom fi din nou noi înșine".** Nu se cunosc, încă, exact, intențiile tactice ale noului antrenor al Ajax-ului, **George Knobel,** care a preluat echipa în acest sezon de la **Ștefan Covaci. Mulder a fost** folosit mai mult ca mijlocaș ofensiv, deși cunoscutul manager **Malcom Allison** se exprimă despre el, ca virf de atac, la superlativ: **„L-am văzut distrugînd singur Arsenalul, într-un meci disputat de Anderlecht, la Londra, acum cîțiva ani. Ce mai virf de atac!".** Acum, însă, Mulder are probleme cu genunchiul, nu mai rezistă, se pare, la contactul dur cu apărătorii adverși. Și **Knobel,** înarmat cu guldeni, caută alți înlocuitori pentru **Cruyff,** pentru **Mulder...** Un gînd, meteoric, îl urmărise pe **Willie Brokamp,** de la M.V.V. Maastricht, dar forma sa slabă din acest sezon l-a scos și din lotul olandez și din gîndurile Ajaxului. Fără putere în careul advers, eroriile întregii echipe Ajax s-au înlănțuit ca niciodată.

„Numai acum oferim tinerilor o șansă — opinează **Hulshoff,** deși **ar fi trebuit să ne gîndim la reconstrucția echipei în timp. Tocmai acum, cînd muncim din greu, cînd accentul nu-l mai punem pe tehnică și tactică, ci pe alergare".** În locul lui **Mulder** a fost încercat **Klenton** (20 de ani), vădindu-se doar lipsa sa de experiență în prima ligă, iar în compartimentul apărării a apărut **Pirn van Dord,** înalt și puternic, cu un bun atac de deposedare și disponibilități ofensive, purtînd „marca" lui **Krol, Hulshoff** și **Suurbier.** Dar soluția înlocuirii lui **Cruyff,** tot pe plan tactic pare a fi căutată: în zona acestuia acționînd alternativ **Muhren, Schilcher** și **Piet Keizer.**

„Turul doi al C.C.E. nu va fi prea dificil pentru noi. Dar în turul trei vom întîlni o echipă puternică. Acesta va fi testul nostru actual" — spunea, nu cu mult timp înainte, **Hulshoff.** Iată că testul a fost, totuși, turul II și Ajax a fost eliminată din Cupa campionilor...

Paul SLĂVESCU

METAMORFOZE ÎNTR-UN SINGUR SENS

Dacă ați urmărit, din tribunele stadionului craiovean sau în fața televizorului, meciul Universitatea—Standard *l-ați văzut apărînd în formația belgiană pe* Semmeling, *unul dintre cei mai vechi internaționali și printre jucătorii cu cei mai mulți ani sub tricoul clubului din Liège. În unul dintre comentariile partidei de la Craiova se sublinia că* „Semmeling a reușit să echilibreze jocul de la mijlocul terenului, prin deosebita sa tehnicitate și un remarcabil simț de orientare tactică"... *Deci un remarcabil mijlocaș acest* Semmeling! *Ei bine, știți ce juca — în urmă cu un an,* Semmeling? *Știți pe ce post a evoluat ani de zile în reprezentativa* Belgiei? *Extrem sau virf de atac. Jucător de prima linie, de „spargere de apărări". Metamorfoza a intervenit odată cu trecerea anilor.* Dar faptul cel mai interesant e că — spre deosebire de alte numeroase cazuri, asemănătoare — el a rămas la fel de util atît echipei de club cît și națională (care l-a și folosit, de altfel, în recentul meci cu Olanda, de la Amsterdam).

De regulă, aceste retrageri din liniile mult mai pretențioase, mai solicitante, din față *către compartimentele dinapoi sînt* „preludii ale retragerii" *sau, cum le numea* Matthews *(deși el n-a recurs la ele...),* „posturile dinaintea pensionării fotbalistice". *Totuși există și reușite superioare în posturile noi față de cele considerate ale consacrării. Înainte de a parcurge un itinerar al retragerilor, o să vă amintim doar pe* Mocanu, *un evasi-necunoscut extrem, devenit unul dintre cei mai buni fundași stînga (cît de bine o apreciem astăzi!) ai fotbalului nostru.*

Dintre clasicele retrageri vă amintim de aceea a lui Beckenbauer *care — dintr-un mijlocaș de atac de mare randament — a devenit un fundaș central, e drept cu multe și simțite veleități ofensive, dar — totuși — fundaș central. „Schimbări fortuite" interesante aflăm în echipa* Angliei, *unde cei doi fundași laterali (cel puțin în versiunea* Ramsey), Madeley *și* Hughes, *joacă în echipele lor fundași centrali. Dar* Shankly *a comunicat, recent, că — după opinia lui —* Hughes *trebuie utilizat și în reprezentativă în centrul apărării, acolo unde va deveni un demn succesor al lui* Bobby Moore *(prezent, în meciul de adio, se pare, în tristul, pentru englezi, joc cu Italia).*

Selecționerul echipei Spaniei, Ladislau Kubala, *îl utilizează pe* Uria, *extremul stînga al lui* Barcelona, *ca fundaș stînga în echipa națională. Și în vreme ce antrenorul de club e total mulțumit de* Uria *sub tricoul cu nr. 11, la fel de satisfăcut e* Kubala *de* Uria *sub tricoul cu nr. 4. Dar, mai cu seamă dacă echipa spaniolă va juca în turneul final și* Uria *va fi o reușită pe flancul stîng al apărării, cel în cauză a anunțat că nu va accepta să mai joace nici la club în atac. Semn că, cu toate radicalele schimbări de sarcini, cu toate asemănările de rol din fotbalul modern dintre fundașul lateral și extremă,* Uria *ține la o constanță de post.*

O anunțată și mult așteptată pornire spre liniile dinapoi e aceea a internaționalului englez Osgood. *Centru înaintaș de certă valoare, virful de atac al lui Chelsea a așteptat ani și ani titularizarea în echipa națională. A venit abia acum,* „acum cînd am devenit mult mai lent și mai puțin întreprinzător. Vreau să devin fundaș central și să joc acolo cu maximum de randament". *Managerul lui* Chelsea *e de părere că, posedînd un joc de cap excelent, lovind la fel de bine balonul cu ambele picioare, Osgood va ajunge unul dintre cei mai buni fundași centrali din fotbalul englez și că, poate, acolo va cuceri un post în reprezentativă pentru un timp îndelungat.*

Toate metamorfozele se petrec însă într-un singur sens: dinainte-înapoi. Cazurile de certă și definitivă reușită ca aceea a unui fundaș în posturile liniei de atac nu se înregistrează!

Eftimie IONESCU

Iată-l (în stînga) pe **Emlyn Hughes,** de la F.C. Liverpool, unul dintre jucătorii care și-au schimbat postul, reușind să se evidențieze și pe acesta din urmă. **Hughes** este împreună cu colegul său de echipă, **Phil Thompson,** și, amîndoi, fericiți, pozează cu trofeul de campioană a Angliei cucerit de F.C. Liverpool la sfîrșitul sezonului trecut.

11 PARTIDE DE VERIFICARE ALE BRAZILIEI, ÎNAINTEA TURNEULUI FINAL AL C.M.

Confederația braziliană de sporturi a făcut cunoscut programul de pregătire al selecționatei în vederea turneului final al C.M. Planul nu se deosebește mult de acela care a înlesnit cucerirea titlului în 1970. În general, se păstrează termenul de pregătire care cuprinde cam 100 de zile, cu un stagiu de 20 de zile în R.F. Germania, pentru aclimatizare.

Verificarea formei jucătorilor se va realiza cu o serie de partide internaționale alegîndu-se echipe cu stiluri diferite, cît mai apropiate de eventualii adversari ai selecționatei Braziliei. Astfel, primul joc va avea loc la 7 aprilie, cu **Portugalia.** De fapt, partida era prevăzută pentru 14 sau 21 aprilie, dar portughezii au arătat că pot fi prezenți la Rio de Janeiro numai în ziua de 7. Jocul va fi organizat în incinta celui mai mare stadion din lume, Maracana. A doua confruntare — la 14 aprilie, cu **U.R.S.S.,** tot la Maracana. Trei zile mai tîrziu, în capitala țării, orașul Brasilia, se va disputa partida cu selecționata **României.** La 21 aprilie — remarcați frecvența partidelor, foarte apropiată de aceea a jocurilor din turneul final — pe stadionul Morumbi din Sao Paulo, va avea loc partida cu selecționata **R.D. Germane;** la 24 aprilie la Rio de Janeiro, Brazilia va juca cu **Irlanda,** iar 1 la mai, la Sao Paulo, cu **Austria.** Ultimele două partide nu sînt definitiv confirmate.

Programul jocurilor internaționale se va încheia cu două meciuri în compania unor formații sud-americane: primul cu reprezentativa **Peru,** în orașul Goias, la 5 mai, iar cel de al doilea cu **Paraguay,** la Rio, la 12 mai. Trei zile mai tîrziu va avea loc plecarea spre orașul **Freiburg,** locul unde brazilienii vor fi cantonați în R.F. Germania. Între 26 mai și 2 iunie, campioana lumii va susține partide de antrenament în Ludwigshafen, Basel și Strasburg.

În ziua de 15 februarie, lotul va fi convocat la Rio de Janeiro.

CAMPIONATE MAI PUȚIN CUNOSCUTE

Desigur, centrul fotbalului îl formează Europa și America de Sud. Dar la F.I.F.A. sînt afiliate 140 de federații naționale, răspîndite pe întreg globul. Înseamnă că într-un număr cel puțin egal de țări există campionate, întreceri de regularitate disputate sub diferite forme. Pentru astăzi vă prezentăm două astfel de competiții mai puțin cunoscute și una în avanpremiera campionatului:

● **ETIOPIA.** La turneul final au participat șase echipe. Titlul național a revenit formației ASMARA S.C. care-l cucerește pentru a doua oară consecutiv. Echipa, antrenată de italianul **Massimo Fenili,** și-a dovedit superioritatea de-a lungul întregii competiții și va participa din nou, anul viitor, la Cupa campionilor africani. Pe locul al doilea, AMBA SOIRA ASMARA — deci un succes total al formațiilor din acest oraș; prima echipă din capitala țării, formația ST. GEORGE ADDIS ABEBA, a venit pe locul al treilea.

● **JAPONIA.** Campionatul se află spre finalul său. A început în iulie și se va încheia în decembrie. Favorită: FC HITACHE din Tokio care, în anii trecuți, a cucerit cînd cupa, cînd titlul. Un outsider periculos se dovedește însă YANMAR DIESEL OSAKA, echipă în rîndul căreia acționează **Kamamoto,** unul dintre cei mai buni jucători japonezi, golgeter național. Se poartă discuții aprinse asupra creșterii numărului de participante, de la opt la zece, în prima divizie.

● **CANADA.** Înaintea startului în campionatul național (Canada va lua parte la turneul final al Jocurilor Olimpice de la Montreal, ca țară organizatoare), la Quebec a fost inaugurată „Săptămîna fotbalului". Cu acest prilej s-au disputat mai multe meciuri între reprezentativele cîtorva provincii. Medalia de aur a revenit COLUMBIEI BRITANICE, care a întrecut ONTARIO cu 1—0, medalia de bronz revenind echipei MANITOBA: 4—1 cu QUEBEC în jocul pentru locurile 3—4.

INSTANTANEE

● **SE SPUNE,** la Barcelona și Amsterdam, că Cruyff a obținut dezlegarea de la federația olandeză pentru a juca mai devreme decît 1 decembrie la noul său club, pentru că... i-a dat acesteia un ultimatum: dacă primește dezlegarea va juca în meciul Olanda — Belgia (ceea ce s-a și întîmplat), dacă nu, urma să refuze selecționarea datorită insuficientei pregătiri ● **CHEMAT DE** Schön în reprezentativa R.F. Germania, Netzer a jucat, după cum se știe, în partida amicală de la 14 noiembrie, de la Glasgow (1—1), după ce a lipsit timp de un an din selecționata țării sale (penultima apariție la 15 noiembrie 1972: 5—1 cu Elveția, la Düsseldorf) ● **„OLD BOY"-UL** Altafini continuă să joace, și încă foarte bine. Recent, el a înscris cel de al 201-lea gol al său în campionatul Italiei, o competiție în care apărările joacă foarte emfatic. O nouă confirmare că pregătirea temeinică și seriozitatea îl fac pe jucător mai... tînăr! ● **REAL MADRID** a realizat, în etapele disputate pînă acum în campionatul spaniol, nu mai puțin de șase meciuri egale. Ceea ce a făcut pe un ziarist de la publicația de specialitate „AS" să consemneze, printre altele: „Real vrea să stabilească un nou record al fotbalului nostru, anume cel al meciurilor egale!" ● **PREOTUL FRANCEZ** Le Meur, care trăiește de 25 de ani în Laponia finlandeză, a sosit, recent, pentru cîteva zile, la Paris, însoțit de doi tineri eschimoși, Sam — 13 ani și Laadia — 15 ani. Toți trei au vizionat cu multă plăcere meciul Franța — Danemarca, disputat la Parc des Princes ● **FINALA CELEI** de a noua ediții a Cupei campionilor africani va opune echipele Vita Club (Zair) și Ashanti Kotoko (Ghana) ● **DIN NOU ZVONURI** privind transferarea lui Bobby Moore de la West Ham United. De data asta clubul interesat pare a fi Crystal Palace. De notat că Moore, îmbrăcînd de 108 ori tricoul reprezentativei Angliei (ultima oară în partida cu Italia), a stabilit un nou record de acest gen ● **DUPĂ CUM SE ANUNȚĂ** din Belgrad, Vujadin Boskov nu va mai pregăti reprezentativa țării pentru meciul de la 19 decembrie, de la Atena, cu Grecia. Boskov a demisionat ● **SUEDEZII** s-au înapoiat decepționați de la La Valetta, unde au jucat meciul fix de acum trei săptămîni, cu Malta, în condiții foarte grele: manifestări violente ale publicului, anti-joc al maltezilor, teren foarte tare ● **PRINTRE „PROIECTILELE"** aruncate pe un stadion din Liverpool cu prilejul unui meci, poliția a găsit și o... sulință folosită în atletism! ● **LOTUL DANEMARCEI** care a pierdut recent meciul de la Paris, cu Franța (0—3), a fost alcătuit din opt amatori și opt profesioniști ● **O PARTIDA Spania — Franța** în beneficiul victimelor inundațiilor din provinciile spaniole Granada, Murchia și Almeira, se va disputa, se pare, înainte de sfîrșitul anului ● **CONCETTO LO BELLO,** cunoscutul arbitru, acum deputat în parlamentul italian, a fost ales de curînd în grupul parlamentar de prietenie Italia — România ● **ZILELE TRECUTE,** în meci de pregătire disputat la Casablanca, reprezentativa Marocului a pierdut cu 2—0 în fața formației Stade de Reims ● **MAI MULT DE 84** la sută din răspunsurile primite la un sondaj făcut în Belgia printre obișnuiții stadioanelor, menționează că arbitrii trebuie să se arate mai severi ● **31 DE REPREZENTATIVE,** împărțite în patru grupe, vor lua parte la Cupa Asiei, ediția 1974.

INSTANTANEE

extern MAGAZIN extern

DEŞI MAI SÎNT 7 LUNI...

Toţi cei din imaginea alăturată vor să fie prezenţi pe un stadion al Weltmeisterschaft - ului '74. Toţi vor să vadă chiar finala şi aşteaptă încă de pe acum, cu şapte luni înainte, să „prindă" un bilet pentru a putea asista la mult rîvnita dispută fotbalistică. Se stau zilnic zeci de ore în picioare, la coadă, se tocesc nervi, se consumă multe pachete de tutun şi multă, multă răbdare...

Va merita, oare ?

SCOŢIENE...

Jucînd la Glasgow în Cupa cupelor, jucătorii Borussiei Mönchengladbach, îşi manifestau la începutul jocului teama faţă de „fans"-ii Rangersului. In timpul partidei şi-au dat seama însă că pentru jocul sub posibilităţi al formaţiei locale suporterii nu i-au cruţat nici pe idolii lor. Mai necăjiţi aveau să fie însă ziariştii : funcţionarii poştei erau în grevă, îngreunînd astfel enorm transmiterea rezultatului şi a cronicii acestui joc.

PENALTY DE GRADUL DOI !

In meciul cu Polonia, atunci cînd scorul era 1—1, atacantul central englez **Roy McFarland** a comis o greşeală anti-joc, reţinîndu-l pe **Lato** de tricou. Acesta, a căzut, lovindu-se destul de serios. In ciuda eliminării Angliei din Cupa lumii, numeroşi au fost englezii care au dezaprobat acest gest „shocking".

Jimmy Hill, fost preşedinte al sindicatului jucătorilor, devenit ziarist, propune un remediu : **„Sancţiunea actuală, lovitură liberă, încurajează astfel de practici nesportive. Ar trebui creat un penalty de gradul al doilea, acordat de la linia de 16 m pentru orice greşeală gravă comisă în afara suprafeţei de pedeapsă. Sînt sigur că jocul va deveni mai curat"**, a explicat **Hill**.

VOR ÎNŢELEGE LECŢIA ?

Federaţia engleză de fotbal este decisă să asaneze fotbalul său de elită. Ca urmare, a propus alcătuirea unui comitet format din membri ai federaţiei, ai ligii, din arbitri, manageri şi chiar jucători. Acest comitet va trebui să-i facă pe fotbalişti să înţeleagă că trebuie să accepte autoritatea arbitrului şi să pună capăt lungii perioade de indisciplină din ultimele luni.

Omul care se găseşte în spatele acestui proiect este **Ted Croker**, 49 de ani, fost pilot de bombardier, fost director de uzină şi actualmente secretar general al federaţiei. El spune : **„Jucătorii trebuie să înveţe să respecte arbitrul, chiar dacă acesta comite o greşeală, ceea ce este uman. Tinerii suporteri, pentru care jucătorii sînt adevăraţi idoli, vor înţelege lecţia şi numărul incidentelor se va diminua".**

RECORDUL UNUI ARBITRU

In definitiv de ce n-ar avea şi arbitrii recordurile lor ? Delegat să conducă trei jocuri într-un sfîrşit de săptămînă, arbitrul Hans Löbach din Siegburg (R. F. Germania) nu a fost nevoit să ducă nici măcar o singură dată fluierul la gură ! Prima partidă a fost aminată, cea de a doua... suspendată, iar la cea de a treia a lipsit... una dintre echipe !

Se poate spune, deci, că arbitrul mai sus citat nu a comis la cele trei partide la care a fost delegat nici o greşeală !

UN PORTAR CELEBRU

Dupa un sezon foarte încărcat, contestatul cîştigător al Turului Lombardiei, EDDY MERCKX, trecînd peste supărările pricinuite de bucluca şul flacon de Mucantil, care i-a adus descalificarea din amintita cursă, poate să-şi acorde cîteva momente de destindere. Astfel, cu cîteva duminici în urmă, la Bruxelles, a jucat fotbal într-o echipă care a întîlnit o altă formaţie alcătuită din cicliştl, şi condusă de spaniolul Luis Ocana.

Să recunoaştem, cunoscutului campion de ciclism, nu-i lipseşte nici alura de fotbalist.

- *In 15 meciuri susţinute la domiciliu, Ararat Erevan, campioana Uniunii Sovietice şi cîştigătoarea Cupei U.R.S.S., a fost urmărită de 855 000 de spectatori. Asta înseamnă o medie de 57 000 de meci. Cifra plasează pe Ararat înaintea cluburilor britanice (Manchester United, Liverpool) sau olandeze (Feyenoord), cele mai „urmărite" de public.*

- *La Stuttgart, începînd din 26 ianuarie şi pînă la 3 februarie, se va disputa un mare turneu pentru copii. Şi-au anunţat participarea nu mai puţin de 337 echipe şcolare cu aproape 4 000 de copii în vîrstă de pînă la 14 ani.*

- West Bromwich Albion, *care nu mai cîştigase de multă vreme un meci, ştie acum motivul ineficacităţii sale. Mascota echipei, soţia atacantului central Wile, nu mai putea să asiste la meciuri întrucît nu găsea o femeie care să aibă grijă de copii în timpul partidelor de fotbal. Pînă la urmă lucrurile s-au aranjat, soţia lui Wile şi-a reluat locul în tribună şi W.B.A. a reînceput să cîştige...*

- Hajduk Split *a cîştigat Cupa Iugoslaviei. In cele două partide ale finalei, care se dispută tur-retur, Hajduk a terminat la egalitate pe teren propriu cu Steaua roşie Belgrad (1—1) şi a cîştigat la Belgrad cu 2—1.*

- *Din cauza concurenţei turneului final al C.M. '74, se pare că anul viitor nu va mai fi organizată „Cupa Alpilor", cunoscuta competiţie care aducea la start, în sezonul estival, echipe din mai multe ţări ale Europei*

- *Real Madrid nu se regăseşte ! Cu toată prezenţa citorva vedete de faimă, printre care şi renumitul Netzer, formaţia spaniolă, disputînd recent o partidă amicală în Franţa, la Saint Etienne, a pierdut cu 4—1 !*

- V.f.L. Bochum *a stabilit în acest sezon două recorduri ale primei ligi a campionatului R. F. Germania. Mai întîi, portarul* Scholz *nu a primit timp de 293 de minute nici un gol, realizînd astfel primul record al campionatului. Cel de-al doilea l-au reuşit atacanţii aceleeaşi echipe care... nu au înscris, în porţile adversarilor, nici măcar un gol în decursul a 337 de minute de joc !*

UN PROFESOR NUMIT JAIRZINHO

Este binecunoscută... odiseea lui JAIRZINHO în Japonia ! Plecat acolo cu nişte „treburi" comerciale, fără învoirea clubului său, Botafogo, Jairziaho s-a trezit suspendat la înapoierea sa în Braziiia.

Jairzinho, după cum se poate vedea, nu şi-a pierdut vremea în Japonia. Iată-l instruind o grupă de tineri şcolari niponi pe stadionul Mitaka din Tokio.

ÎNTRE PRONOSTIC ŞI... REALITATE...

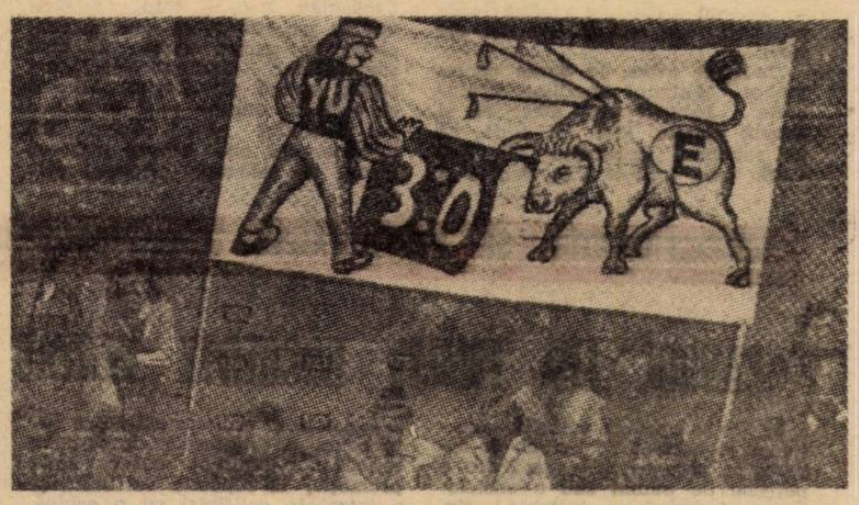

Taurul spaniol atacă, dar toreadorul iugoslav reuşeşte să-l răpună cu un scor categoric... 3—0 !

Suporterii iugoslavi care purtau această pancartă, în tribune, cu ocazia meciului Iugoslavia — Spania din cadrul preliminariilor C.M. de la Zagreb, nu au putut să asiste la „uciderea taurului", care pînă la urmă l-a păcălit pe toreador, terminînd-o la egalitate.

Dacă la coride aceasta se întîmplă mai rar, la fotbal este cu totul altceva...

- *Peste 50 000 de spectatori urmăresc etapă de etapă jocul din ce în ce mai bun al favoriţei lor,* Internazionale Milano, *readucînd speranţa într-o nouă „eră" a lui Inter. Contraatacurile rapide, deosebit de inspirate, anunţă oare o nouă mare echipă ?*

- *Părerea lui Didi despre şansele Braziliei la C.M. 1974:* „Fără îndoială, echipa naţională i-a pierdut pe Tostao, Pele, Carlos Alberto, Gerson şi, deci, a slăbit considerabil. Dar fotbaliştii brazilieni, care vor fi o dată în plus foarte bine pregătiţi, se simt bine pe orice stadion !"

- *Incordare, la Madrid, între jucătorii lui Real şi presa sportivă ! Totul a pornit de la o fotografie din meciul Real — Atletico Madrid, arătîndu-i pe Amancio şi Capon într-un adevărat meci de box, disputat în timpul partidei.*

HANS KRANKL CONDUCE DANSUL...

Austriacul HANS KRANKL, de la Voest din Linz, deţine o formă remarcabilă în acest sezon, înscriind goluri după goluri şi anunţînd pretenţii pentru un loc fruntaş în clasamentul golgeterilor europeni, în luptă pentru un loc cît mai bun în ierarhia „Ghetei de aur" ediţia 1973/74.

UMOR • UMOR

FARA CUVINTE
(din „Kicker" — Nurenberg)

FOTBAL
REDACŢIA ŞI ADMINISTRAŢIA
str. V. Conta nr. 16, etajul V, Bucureşti, sectorul I, telefoane 11.10.05 (centrală), 12.95.96

• PREZENTAREA ARTISTICĂ : Liviu BOBOCEA
• PREZENTAREA GRAFICĂ : Dinu COSTESCU

CORESPONDENȚĂ SPECIALĂ DIN SAO PAULO

FOTBALUL BRAZILIAN, O SURSĂ INEPUIZABILĂ DE SPECTACOL

Acest maraton obositor al campionatului național organizat în Brazilia este criticat de toți participanții, din cauza deplasărilor lungi la care sînt supuși jucătorii. Să joci duminică, la Recife, în statul Pernambuco, ca peste trei zile să susții alt joc, la Porto Alegre, e cam același lucru ca și cînd ai juca duminică la Moscova și miercuri la Londra. Dacă mai pui la socoteală faptul că la Pernambuco sînt în mod obișnuit 35 grade la umbră, iar la Porto Alegre numai vreo 15, e limpede că aceste critici nu sînt chiar lipsite de temei.

Fotbalul profesionist are însă legile sale implacabile. De pildă, acest uriaș campionat național al Braziliei nu are nimic comun cu necesitatea de a avea un campionat pe țară și nici cu promovarea și mai mult a fotbalului în țara cafelei. Campionatul s-a organizat pur și simplu ca să se asigure loteriei sportive un program sigur, cu jocuri mari și... mulți bani! Cînd cu loteria oamenii cheltuiesc cam două milioane de dolari pe săptămînă, natural că afacerea merită și sacrificii și cheltuiala cu deplasările cu avionul a sute de jucători care cutreieră cele mai mari orașe ale țării.

Cu toate astea, în ciuda unor... umbre, fotbalul brazilian strălucește. Jocurile sînt atractive și merită atenție. Iată, de pildă, că pe stadionul Pacaembu, din Sao Paulo s-au întîlnit F.C. Santos și Portuguesa de Desportes. Dacă cititorii nu își amintesc, vom nota din nou aici că ambele echipe sînt campioane ale statului Sao Paulo, pe anul în curs. Revista „Fotbal" a arătat condițiile declarării a două echipe campioane. Meciul se terminase la egalitate (era o finală pasionantă) și decizia era să fie realizată prin lovituri de pedeapsă. S-a întîmplat ca Santos să marcheze două goluri din trei șuturi, iar Portuguesa numai unul. Arbitrul **Armando Marques** a oprit tragerea loviturilor și a declarat pe Santos campioană. După ce echipele au părăsit terenul, și-a amintit că ar trebui să se tragă cinci lovituri și nu trei de fiecare echipă. Cum era tîrziu și jucătorii plecaseră, federația a hotărît să declare ambele echipe campioane. Acum, pentru campionatul național, ambele echipe s-au întîlnit din nou, în acest început de noiembrie. În primele 45 de minute, 2—0 pentru Portuguesa. Că Portuguesa știe să marcheze goluri, o știe foarte bine și **Răducanu**, care a primit pe același stadion cinci goluri din partea aceleiași echipe. Ceea ce nu își închipuia Portuguesa, s-a petrecut în primele cinci minute ale reprizei a doua. **Manfrini** și **Pele** au egalat... telegrafic! Cînd lumea admira sistemul de joc al lui Santos, care împingea apărarea Portuguesei cu pase în triunghi între **Clodoaldo, Pele** și **Edu**, într-un stil de joc ritmic, ca apoi să deschidă pe partea opusă, în mod surprinzător, „santiștii" schimbă stilul, obligă pe **Carlos Alberto** să vină cu mingea pînă la mijlocul terenului și să paseze lui **Eusebio**, un nou centru înaintaș destul de talentat. Acesta, primind o asemenea pasă, trece balonul, la înălțimea capului, lui **Pele**. Cel mai faimos nr. 10, oprește balonul cu pieptul, aflat cu spatele la poartă și, înainte ca apărătorul său să poată respira, face o jumătate de piruetă, nu lasă balonul să cadă și, din aer, cu piciorul stîng proptește balonul în colțul stîng și de sus al porții: 3—2!

A fost una din cele mai comentate răsturnări de rezultat și o pagină de antologie fotbalistică, greu de uitat.

Dar nu numai **Pele** marchează asemenea goluri. De pildă, Sao Paulo F.C. a angajat de curînd pe **Mirandinha**, fostul centru atacant al lui Corintians Paulista. Jucătorul n-a avut mult succes la primul său club. Dar la Sao Paulo, ajutat de **Pedro Rocha**, marchează multe goluri. Unul din ele i primind balonul din spate, în plină alergare, se oprește brusc, lasă mingea să sară în spatele său, și puțin lateral. Cînd balonul e pe punctul de a lua al doilea contact cu pămîntul, **Mirandinha** aplică o lovitură cu partea exterioară a bocancului și mingea zboară la semiînălțime, sărută bara stîngă și intră în gol.

Leivinha, în meciul cu Goias, a prins o minge înaltă. Sare împreună cu fundașul și cu o mișcare scurtă a frunții face ca balonul să-și schimbe direcția, intrînd razant în gol.

Sînt faze frumoase, fără îndoială. Tocmai din acest punct de vedere fotbalul brazilian este o sursă inepuizabilă de spectacol, care justifică prezența a mii de spectatori, într-un campionat lung și obositor.

PEDRO VILLA

DIN FOTBALUL INTERNAȚIONAL

● ÎN LOC DE SCORURILE DE PE TEREN. Deoarece timpul nefavorabil a determinat amînarea a numeroase meciuri din campionatul englez, majoritatea introduse în programele concursurilor de pronosticuri sportive, o comisie specială a primit însărcinarea de a... stabili scorurile partidelor amînate pe baza unor calcule făcute cu scorurile din istoria jocurilor dintre formațiile în cauză! Fapt fără precedent...

● ETAPĂ ANULATĂ ÎN OLANDA. Federația olandeză a anunțat că etapa de duminică din campionat a fost anulată, urmînd să fie reprogramată la o altă dată. Motivul acestei anulări — zăpada abundentă căzută în întreaga țară, care a făcut impracticabile terenurile.

● UNDE A GREȘIT BECKENBAUER. Așa cum s-a anunțat, în curînd va avea loc premiera filmului „Il libero" cu Franz Beckenbauer în rolul principal. Un amănunt neașteptat: singurele scene care au trebuit să fie reluate sînt cele în care Beckenbauer efectua scene de virtuozitate cu balonul!

● ȘI CRUYFF PE ECRAN! La Barcelona, unde a fost prezentat — în premieră de gală luni seara — filmul intitulat „14" și avîndu-l ca protagonist pe Cruyff, se bucură de un mare succes. Biletele sînt epuizate pentru spectacolele din următoarele trei săptămîni!

● AVERTISMENT LUI WOLVERHAMPTON. U.E.F.A. a dictat un avertisment clubului englez Wolverhampton pentru deficiențe de organizare în cursul meciului din cupele europene cu Lokomotiv Leipzig. În acea partidă, conform raportului arbitrului portughez Garride, jocul a trebuit să fie întrerupt de mai multe ori deoarece un cîine a intrat pe teren. Deși arbitrul a atras atenția, cîinele a rămas mai departe în incinta stadionului.

● ECHIPA IDEALĂ A LUI HELENIO HERRERA. Întrebat care ar fi unsprezecele ideal al lui Internazionale, echipa tuturor timpurilor, H.H. a dat această formație: Vieri — Burgnich, Facchetti — Bedin, Bellugi, Picchi — Jair, Mazzola, Boninsegna, Suarez, Corso.

● „SURATELE" CUPEI CAMPIONILOR EUROPENI. În momentul de față, în toate continentele există competiții similare întrecerii formațiilor campioane din Europa. Ultima care a anunțat o astfel de întrecere este Confederația Americii de Nord, Americii Centrale și bazinului Mării Caraibilor. Pentru prima confruntare s-au înscris 21 de echipe din 11 țări (Canada, Mexic, Statele Unite, Insulele Bermude, Guatemala, El Salvador, Honduras, Costa Rica, Republica Dominicană, Antilele Olandeze, Surinam). În afara Republicii Dominicane, din toate celelalte țări participă cîte două formații, prima și a doua clasată din campionatul național.

● FĂRĂ INDULGENȚĂ! Federația franceză a hotărît să nu mai admită nici o indulgență pentru brutalitățile de pe terenurile de fotbal. În consecință a impus arbitrilor să sancționeze cu mai multă operativitate jocul dur, făcînd distincția între jocul viril și cel dur, iar conducătorilor, antrenorilor și jucătorilor le-a cerut să usureze — respectînd deciziile acestora — sarcina arbitrilor. Cît privește pe conducătorii jocurilor, ei au fost invitați să dea un avertisment oricărui jucător care contestă una din deciziile lor, să-l excludă pe acesta în caz de recidivă și să aplice aceleași sancțiuni jucătorilor, conducătorilor și tehnicienilor aflați pe banca rezervelor.

● INAUGURARE LA SINGAPORE. Recent, la Singapore s-a inaugurat cel mai modern și mai mare stadion al țării. El are o capacitate de 75 000 de locuri, în afara terenului central mai are încă șapte pentru antrenament și este complet utilat.

SELECȚIONERII ȘI PROBLEMELE CAMPIONATULUI MONDIAL 1974

CADOUL LUI TOMMY DOCHERTY PENTRU WILLIE ORMOND

Ce cadou a primit actualul selecționer al echipei Scoției de la colegul pe care l-a succedat? Nu o pereche de butoni sau o enciclopedie a fotbalului britanic! Nu, e mult mai mult decît atît! Actualul director tehnic al reprezentativei scoțiene a primit în dar... o echipă gata făcută și o calificare în turneul final al competiției supreme pe jumătate obținută! Cum? O să vă explicăm.

Cei care urmăresc activitatea internațională fotbalistică știu că federația din Glasgow era puternic deprimată de eșecurile în serie ale selecționatei. De la acea calificare din 1958, din Suedia, nimic deosebit. nu a mai intervenit pe planul performanței internaționalilor scoțieni, dacă exceptăm aprigele dispute ale campionatului interbritanic. Atunci, oficialii amintitei federații s-au străduit să obțină concursul unui tehnician autorizat și energic. Și l-au găsit în persoana lui **Tommy Docherty**, renumit pentru ceea ce a realizat cu Chelsea și cu alte echipe engleze, recomandat și de „stagiunea portugheză", de la F. C. Porto. **Docherty** a primit cu bucurie și cu gîndul — mărturisit — de a realiza o „răzbunare" față de cluburile engleze care începuseră să-i întoarcă spatele.

Cu vigoarea lui nedezmințită, **Docherty** a pornit la construirea reprezentativei **Scoției**. El a pus pe picioare un plan de meciuri fără precedent în istoria echipei, a supus noua sa formulă (care reprezenta o echilibrată simbioză a renumiților internaționali cu noua promoție) la repetate verificări și a intrat în calificări cu o echipă perfect sudată și ca joc și ca moral. Prin startul fulgerător reprezentat de victoria de la Copenhaga, Scoția își anunța pretențiile sale în grupa a 8-a preliminară europeană. Completată logic, cu succesul de pe terenul propriu în fața unsprezecelui danez, acea victorie a reprezentat — cum a demonstrat-o „traseul" rezultatelor (selecționata cehoslovacă a realizat doar un egal la Copenhaga) — 50% din calificare pentru că meciul de pe teren propriu cu **Adamec, Kuna, Hagara** et co. a împlinit restul.

Dar, înaintea acestei partide, s-a produs plecarea lui **Docherty** de la direcția echipei Scoției. Solicitat intens și cu argumente de Manchester United și primind, astfel, o neașteptat de rapidă satisfacție, bătăiosul **Tommy**, a solicitat înlocuirea. Înțelegînd să-i recunoască meritele, federația din Glasgow s-a declarat de acord și l-a numit pe **Willie Ormond**, un antrenor cu mai puține „date de serviciu" decît **Docherty**, dar plin de ambiție să-l imite. Cînd s-a făcut „trecerea puterilor", noul antrenor n-a ezitat să vorbească despre veritabilul cadou pe care îl primește la intrarea în funcție.

Ormond n-a rămas un simplu executant al „planului Docherty". El l-a îmbogățit nu numai prin realizările în partidele care mai rămăseseră de disputat în preliminarii dar și cu cîteva interesante inovații în materie de selecționare. Numărul debutanților a crescut iar decizia de a-l reintroduce în reprezentativă pe **Denis Law** a reprezentat un act de curaj și inspirație. La 33 de ani, tocmai în sezonul în care a trecut de la United la City, făcînd un traseu în premieră între cluburile-rivale din Manchester, **Law** a arătat o revenire de formă deosebită și s-a bucurat de un veritabil triumf pe stadionul Hampden Park la reapariția sub tricoul reprezentativei. A reîntîlnit aici pe vechii coechipeiri numiți **Bremner, Lorimer, Hutchinson** dar i-a văzut și pe „minjii" **Dalglish, Morgan, McGrain.** În momentul de față, echipa lui **Ormond** e o combinată Celtic—Rangers plus tot ce are mai bun fotbalul scoțian în echipele engleze. Problemele lui **Ormond** se reduc... la una: **posibilitatea de a-i avea, la timp și în bune condițiuni, la dispoziție pe fotbaliștii din aceste cluburi, solicitați foarte mult în finalul de sezon. Dacă rezolvă această „ecuație"...**

Eftimie IONESCU

În așteptarea zilei de 19 decembrie, cînd Iugoslavia va întîlni la Atena reprezentativa Greciei într-o partidă decisivă pentru clasamentul final al grupei a VII-a europene, nouă reprezentative din alte puncte ale globului se află în aceste zile în dispută pentru alte două locuri din marea competiție ce va avea loc anul viitor în R. F. Germania.

★

Astfel, în Haiti, la Port au Prince, pe stadionul (modernizat) „Sylvio Cator" a început turneul final al zonei Americii de Nord, Centrale și Mării Caraibilor. S-au disputat pînă acum patru partide: **Haiti—Antilele Olandeze 3—0, Mexic—Guatemala 0—0, Honduras — Trinidad 2—1, Honduras — Mexic 1—1.**

CLASAMENTUL

1. Honduras	2	1	1	0	3—2 3
2. Haiti	1	1	0	0	3—0 2
3. Mexic	2	0	2	0	1—1 2
4. Guatemala	1	0	1	0	0—0 1
5. Trinidad	1	0	0	1	1—2 0
6. Antilele Olandeze	1	0	0	1	0—3 0

Iată programul meciurilor viitoare: Antilele Olandeze — Guatemala (5.XII), Haiti — Honduras (7.XII), Antilele Olandeze — Mexic (8.XII), Guatemala — Trinidad (10.XII), Honduras — Antilele Olandeze (12.XII), Haiti — Guatemala (13.XII), Trinidad — Mexic (14.XII), Honduras — Guatemala (15.XII), Trinidad — Antilele Olandeze (17.XII), Haiti — Mexic (18. XII).

★

În Africa, reprezentativele Zair, Maroc și Zambia continuă disputa lor pentru încă un loc sub... soarele C. M. '74. Rezultatele de pînă acum: **Zambia — Maroc 4—0, Zambia — Zair 0—2, Zair — Zambia 2—1, Maroc — Zambia 2—0.**

CLASAMENTUL:

1. Zair	2	2	0	0	4—1 4
2. Zambia	4	1	0	3	5—6 2
3. Maroc	2	1	0	1	2—4 2

Următoarele meciuri: Zair — Maroc (9.XII), Maroc — Zair (23. XII).

CAMPIONATE NAȚIONALE

DANEMARCA (Clasament final)

1. HVIDOVRE COPENHAGA	22	52:33	27
2. Randers Freja	22	33:26	26
3. K.B. Copenhaga	22	43:43	26
4. Vejle B.K.	22	40:31	23
5. Köge B.K.	22	29:28	23
6. Aalborg B.K.	22	32:30	21
7. Naestved I. N.	22	36:40	21
8. B. 1901 Nyköbing	22	45:54	21
9. B.K. 03 Copenhaga	22	25:28	20
10. Frem Copenhaga	22	38:45	20
11. Akademisk Copenhaga	22	34:40	19
12. Aarhus G.F.	22	25:36	17

PORTUGALIA

Benfica — Sporting 2—0; Guimaraes — Academica 1—0; F.C. Porto — Olhanense 2—0; Montijo — Barreirense 1—0; C.U.F. — Vitoria Setubal 2—1; Oriental — Leixoes 3—2; Belenenses — Beira Mar 2—1; Farense — Boavista 4—1.

1. VITORIA SETUBAL	11	29: 5	19
2. Benfica	11	15: 4	18
3. Sporting	11	35: 6	17
4. Porto	11	17:10	14
5. C.U.F.	11	16:12	14
6. Belenenses	11	22:15	13
7. Guimaraes	11	11:10	12
8. Farense	11	15:12	11
9. Boavista	11	15:20	10
10. Olhanense	11	12:25	9
11. Oriental	11	9:22	9
12. Barreirense	11	5:10	7
13. Beira Mar	11	12:25	7
14. Montijo	11	7:19	7
15. Academica	11	8:21	5
16. Leixoes	11	10:22	4

ANGLIA

Arsenal — Coventry 2—2, Leeds — Queen's Park Rangers 2—2, Leicester — Tottenham 3—0, Liverpool — West Ham 1—0, Southampton — Everton 2—0. (Alte șase partide au fost amînate din cauza condițiilor atmosferice).

1. LEEDS UNITED	18	34:10	30
2. Liverpool	18	23:15	24
3. Newcastle	17	28:18	22
4. Burnley	17	24:16	22
5. Everton	18	22:17	22
6. Queen's Park	18	30:24	20
7. Southampton	18	24:25	20
8. Ipswich	16	27:24	19
9. Leicester	18	20:18	19
10. Derby	18	19:19	19
11. Arsenal	18	21:23	18
12. Coventry	19	19:23	18
13. Chelsea	17	28:22	16
14. Sheffield	17	22:22	16
15. Manchester City	16	17:18	16
16. Tottenham	18	19:27	15
17. Stoke	19	22:31	14
18. Manchester Utd.	17	19:30	13
19. Wolverhampton	17	19:27	12
20. Norwich	17	12:25	11
21. Birmingham	17	17:33	9
22. West Ham	18	15:29	9

R. D. GERMANA

F. C. Rot-Weiss Erfurt — Chemie Leipzig 1—1; Sachsenring Zwickau — F.C. Karl Marx Stadt 1—1; Dynamo Berlin — Stahl Riesa 4—1; Energie Cottbus — Wismut Aue 1—2; Lokomotiv Leipzig — Vorwärts Frankfurt pe Oder 3—0; F. C. Magdeburg — Dynamo Dresda 0—3; F.C. Carl Zeiss Jena — Hansa Rostock 2—1.

1. F.C. CARL ZEISS JENA	12	27—12	18
2. F.C. Magdeburg	12	23—14	18
3. Dynamo Dresda	12	24—18	16
4. Lokomotiv	12	29—15	15
5. Sachsenring	12	22—14	15
6. F.C. Karl Marx Stadt	12	21—19	14
7. Vorwärts	12	14—13	13
8. Hansa	12	16—16	12
9. Wismut	12	16—18	11
10. Dynamo Berlin	12	25—25	10
11. Stahl	12	15—25	9
12 Chemie	12	16—24	8
13. Rot-Weiss	12	5—21	5
14. Energie	12	8—27	2

IUGOSLAVIA

Steaua roșie Belgrad — Zeleznicear Sarajevo 3—1, Dinamo Zagreb — N. K. Zagreb 1—1, Vojvodina Novi Sad — Vardar Skoplje 1—0, F.C. Bor — Sloboda Tuzla 0—0, Radnicki Niș — Partizan Belgrad 1—1, Celik Zenica — Velez Mostar 1—1, Sarajevo — Proleter Zrenjanin 3—2, Borac Banja Luka — Hajduk Split 0—0, O.F.K. Belgrad — Olimpija Ljubljana 1—0.

1. RADNICKI NIȘ	16	18:14	22
2. Steaua roșie	16	34:23	19
3. Celik	16	15: 8	19
4. Dinamo	16	20:14	19
5. Hajduk	16	25:16	18
6. O.F.K. Belgrad	16	21:17	18
7. Velez	16	23:19	17
8. Vardar	16	21:19	16
9. Olimpija	16	22:24	16
10. F.C. Bor	16	20:26	16
11. Proleter	16	16:18	15
12. Zeleznicear	16	16:17	14
13. Partizan	16	15:17	14
14. Sloboda	16	18:23	14
15. Sarajevo	16	16:24	14
16. Vojvodina	16	14:17	13
17. Borac	16	17:19	12
18. N.K. Zagreb	16	13:29	12

CUPON DE PARTICIPARE

„TROFEUL FOTBAL" 1973
acordat celui mai bun fotbalist român al anului

1. . . . . .
2. . . . . .
3. . . . . .
4. . . . . .
5. . . . . .

Numele . . . . . .

Adresa . . . . . .

Acest cupon, completat citeț, se trimite pe adresa: Revista Fotbal, str. Vasile Conta nr. 16, etaj 5, București, cel mai tîrziu pînă la data de 10 decembrie. Se va menționa pe plic: „Pentru anchetă".

Redacția și administrația: str. Vasile Conta nr. 16, București. Tiparul: I. P. Informația, str. Brezoianu nr. 23—25, București.

PROLETARI DIN TOATE ȚĂRILE UNIȚI-VĂ!

FOTBAL

REVISTĂ SĂPTĂMÎNALĂ
ANUL VIII
394
MIERCURI
12 DECEMBRIE 1973
12 PAGINI
2 LEI

LA ÎNCHEIEREA TURULUI DIVIZIEI A

UNIVERSITATEA CRAIOVA LIDER AUTORITAR DE TOAMNĂ

În picioare de la stînga la dreapta : Constantin CERNĂIANU — antrenor principal, IVAN, VELEA, BĂDIN, OPREA, MANTA, DESELNICU, BĂLAN, OBLEMENCO și Constantin OȚET — antrenor secund. În rîndul din față : CHIVU, NICULESCU, BERNEANU, MARCU, STRÎMBEANU, BALACI, ȚĂRĂLUNGĂ și NIȚĂ. Din fotografie lipsesc BOC și ȘTEFĂNESCU. Foto : S. Bakesy

ÎNCHEIEREA ANCHETEI NOASTRE PENTRU DESEMNAREA CELUI MAI BUN FOTBALIST ROMÂN AL ANULUI

ÎN NUMĂRUL VIITOR, REZULTATELE ANCHETEI!

DIN PROBLEMELE RIDICATE LA CONSFĂTUIREA CU ANTRENORII CENTRELOR DE COPII ȘI JUNIORI
• FRAGMENTE DIN ANALIZA PREZENTATĂ DE F.R.F.
• PROPUNERI ȘI SUGESTII FĂCUTE DE PARTICIPANȚII LA DISCUȚII

La „Interviul săptămînii".
antrenorul TRAIAN IVĂNESCU
•
CRONICI DE LA MECIURILE DE DIVIZIA B DE DUMINICĂ

ÎN PAGINILE 6 – 7:
„LA CABINE, ÎN MINUTUL... 1531 AL TURULUI!"
Scurte reportaje de impresii după ultima apariție oficială a divizionarelor A în acest sezon

Nu se împrumută acasă

INTERVIUL SĂPTĂMÎNII

„CE-AM FĂCUT LA JIUL? I-AM ÎMPĂCAT PE BĂTRÎNI CU CEI TINERI"

TRAIAN IVĂNESCU

- LUCRIND CU JUNIORII, AI POSIBILITATEA DE A TE CORECTA DIN MERS
- TERENUL DIN PETROȘANI NU CONTRIBUIE LA DEZVOLTAREA TEHNICII
- TESTUL COOPER E DEPĂȘIT DE MULT
- FOTBALUL MODERN CREȘTE ÎN PRIMUL RÎND LA CAPITOLUL ANGAJAMENTULUI FIZIC
- NIMENI NU SE OCUPA DE FORTIFICAREA PSIHICA A FOTBALISTULUI ADOLESCENT

TRAIAN IVĂNESCU, antrenorul Jiului, a fost primit cu foarte multă circumspecție de mai toți iubitorii fotbalului, în momentul în care a preluat — el, un antrenor tînăr — dificila echipă din Valea Jiului. Și totuși, în foarte scurt timp, la Jiul a început să se simtă un reviriment fotbalistic, și, mai mult, o modificare de stil care trăda efortul unui om deosebit de matur. Bineînțeles că afirmațiile peremptorii nu au ce căuta după o etapă atît de scurtă, dar, din dorința de a vi-l prezenta mai bine pe antrenorul Traian Ivănescu, fost jucător la C.C.A., am adoptat formula „interviului săptămînii".

Convorbirea a fost deosebit de interesantă, ca toate convorbirile în care oamenii de fotbal — și Traian Ivănescu este, fără îndoială, unul din aceștia — se eliberează de protocolul conversației gazetărești, adoptînd tonul simplu, deschis și direct.

— Ai fost, timp de șapte ani, antrenor de juniori la Dinamo. Crezi că această perioadă este utilă în viața unui antrenor care tinde mai sus?

— Eu aș zice că ea este indispensabilă. Cei 7 ani pe care i-am petrecut ca antrenor de juniori mi-au dat prilejul să mă verific și mai ales să cunosc în profunzime sufletul juniorilor, adică sufletul necontrafăcut de „experiența" vieții de fotbalist. În toată această perioadă, am avut prilejul să mă corectez din mers, ceea ce nu este posibil cînd pornești direct la conducerea unei echipe de seniori, unde o singură greșeală poate să te doboare, deoarece fotbalul greșeala așteaptă.

— Am văzut Jiul, în ultima vreme. Am impresia că este o echipă schimbată în bine. Care sînt meritele antrenorului Traian Ivănescu?

— Nu poți schimba jocul unei echipe în doar cîteva luni. Dar, un antrenor poate face foarte mult la un alt capitol decît cel al stilului de joc. Cînd am venit la Jiul, echipa era ruptă în două, sufletește. Avea loc binecunoscuta luptă între bătrîni și tineri, care este foarte obișnuită la fotbal, ca și în viață. De pe urma acestei lupte suferea echipa. Și astfel s-a întîmplat că o echipă care avea datele necesare practicării unui joc aerisit, cu fotbaliști ca Libardi, Mulțescu, Naghi și Roznai, juca obscur, exprimînd foarte bine lipsa de legătură sufletească. Antrenorul Traian Ivănescu, care știe ce înseamnă resursele sufletești ale unei echipe — perioada C.C.A. e greu de uitat — a făcut tot posibilul pentru refacerea legăturii sufletești a echipei. În acest scop a fost nevoie de tact, de mult calm și, dacă vreți, de o-menie. Credeți-mă, o echipă de fotbal nu poate fi condusă cu bita. Cine-și închipuie că poate ajunge la un rezultat concret cu o asemenea metodă, sub steagul unei discipline doar rigide, se descalifică — în cele din urmă. Problema legăturii sufletești la o echipă este atît de mare, încît — să nu ne mirăm — ea poate fi hotărîtoare și în imprimarea stilului de joc. Ceea ce joacă astăzi Jiul nu reprezintă „stilul Ivănescu", un stil care nu s-a conturat încă foarte bine, ci reprezintă eforturile unor băieți oarecum regăsiți de un antrenor care a învățat să muncească cu copiii și a ajuns să se afle în mijlocul unor copii mai mari. Insist asupra acestei probleme a rolului pe care-l are legătura sufletească a unei echipe, pentru că exemplele contrare sînt la îndemîna oricui. Dacă-mi permiteți, aș spune că cuplul Țiriac—Năstase a jucat, în meciul de Cupa Davis cu S.U.A., la numai 10 la sută din valoarea lui pentru simplul fapt că nu s-a reușit legarea sufletească a „bătrînului" cu „tînărul", angajați într-o luptă pentru tron.

— Ce ne mai rezervă Jiul?

— Jiul încearcă să muncească. Condițiile sînt grele. Terenul nostru nu prea contribuie la dezvoltarea tehnicii. Instalațiile sînt rudimentare. N-am fost niciodată un om pretențios, dar e greu să recuperezi, după efortul de antrenament, în vestiar, în jurul unei sobe de tuci în care arunci cărbuni. Alte echipe vorbesc despre necesitatea saunei, a unei camere medicale, ceea ce este foarte normal într-un sport ajuns pe culmi de popularitate. Noi, la Petroșani, avem cîteva cămărute reci care nu prea stimulează pofta de joc. Jiul, în altă ordine de idei, va încerca să-și îmbunătățească pregătirea fizică. Aici sîntem deficitari, cum e deficitar întreg fotbalul românesc. În această direcție e nevoie de multă muncă și de idei noi. Viteza cu care avansează fotbalul mă face să cred că testul Cooper, de pildă, e de mult depășit. De altfel, proba e și nespecifică fotbalului. Pînă la urmă, pregătirea fizică trebuie să urmărească sporirea angajamentului fizic. Nu e un secret pentru nimeni faptul că fotbaliștii noștri se angajează mult mai puțin decît cei străini. Dar nici noi nu facem mare lucru pentru a spori acest angajament.

— La ce te gîndești?

— Iată, de pildă, mă gîndesc la felul cum sînt priviți cei care se accidentează. La noi, un jucător accidentat iese oarecum din circuitul echipei. Iar acest lucru nu te îndeamnă să te angajezi. Ar trebui să existe un regulament mai echitabil, care să stimuleze angajamnetul general al jucătorilor.

— Vorbeai de condițiile dificile...

— Ar fi multe de spus. Nu avem mingi de calitate. O echipă de Divizia A are nevoie de o sută de mingi bune pe an. Dar mingi bune nu există, în comerț. Cele pe care le avem sînt ca vai de lume. Un adevărat fotbalist — și la Jiul există cîțiva fotbaliști — suferă în contact cu asemenea și a ghetelor cu crampoane ca vai de lume. E greu să vorbești despre fotbalul mare cînd instalațiile de sub tribunele de lemn ale stadionului din Petroșani pot fi oricînd un muzeu de istorie a fotbalului românesc.

— Aș vrea să răspunzi la o întrebare legată de faptul că ai fost mai mult timp antrenor de juniori. M-aș gîndi la principiile noastre în materie de selecție a copiilor și juniorilor.

— E o problemă grea. În ultima vreme, fotbalul a devenit mai aspru. În fond, fotbalul modern crește în primul rînd la capitolul angajamentului fizic. Aceasta este principala cale pentru creșterea randamentului. Din păcate, la noi nu s-au făcut progrese în această direcție. Se vorbește deseori că nu trebuie să primim „la copii" jucători nedotați din punct de vedere fizic. Eu cred că este o greșeală. La 10 ani nu e bine să spui că X sau Y este nedotat fizic. La 10 ani primești pe toată lumea, bineînțeles în cadrul baremului de talent obligatoriu. În primii patru ani trebuie să lucrezi cu copiii și din punct de vedere fizic. Iată, de pildă, Acleneі sau Stoichiță al meu au un aparat muscular nedezvoltat. Cine-i de vină? Cred că școala, în primul rînd, care nu se ocupă serios de educația fizică a copiilor. Dacă după acești patru ani, pînă la 14, să zicem, nu reușești să-i faci copilului o musculatură — hai să zicem — obligatorie pentru un viitor fotbalist, atunci trebuie să-l dai drumul. Între 14 și 17 ani, un fotbalist trebuie să se formeze din toate punctele de vedere, astfel încît nimeni să nu mai poată spune: „Dar ăla ce caută pe terenul de fotbal, că-l suflă vîntul!"

— Asta la capitolul pregătirii fizice.

— Care, bineînțeles, nu e singura. În perioada aceasta a copilăriei și a adolescenței se omite un lucru foarte important în fotbalul nostru. Nimeni nu se preocupă de fortificarea psihică a copilului. Se tratează această problemă ca un fel de gogoriță adusă de prin cărți. Dar copilul fotbalist trebuie să învețe să se concentreze încă din primii ani ai activității sale, pentru că numai astfel va putea să facă față. Mă veți întreba: bine, dar cum e posibilă educarea concentrării la copiii fotbaliști? Și voi răspunde că mijloacele ar fi ele multe. Copiii ar trebui incluși deseori în jocurile celor mari, în care handicapul răspunderii personale să contribuie la dezvoltarea concentrării. Am citit un articol al lui Ion Țiriac, în care spunea că un jucător de tenis de 13—14 ani ar trebui să se antreneze în condiții de zgomot și chiar de șicane, pentru a se oțeli la capitolul concentrării, pentru a se înarma în vederea unor situații similare la vîrsta maturității. La noi, copiii se distrează — de cele mai multe ori — în miute lipsite de obiective psihologice. Și, după cum știm foarte bine, așa cum începi, așa termini.

— Ce program aveți pentru iarnă?

— Programul va fi dur. Mai dur ca pînă acum. Vreau să ne apropiem de norma internațională în ceea ce privește efortul. Eu cred că acum sîntem departe de această normă. Sînt convins că băieții o să răspundă. Dar aș mai spune și eu ceva. Poate că Jiul are și el dreptul la un turneu de iarnă mai adecvat. În munca dură pe care mi-o propun, e nevoie de un echilibru între efort și destindere. De acest echilibru depinde deseori posibilitatea atingerii cotei maxime în materie de efort...

Ioan CHIRILA

CU CITITORII DIALOG CU CITITORII

UN LUX COSTISITOR PENTRU FOTBAL

„Și la noi, la Arad — ne scrie Petru Crișan — **în sezonul care s-a încheiat, majoritatea arbitrajelor au fost necorespunzătoare. Mă refer, îndeosebi, la meciurile echipelor divizionare A și B. Cauzele? În primul rînd, lipsa de pregătire care nu le-a permis arbitrilor să fie, cum se spune, pe față. Este vorba, în al doilea rînd, de o colaborare necorespunzătoare între arbitrul de centru și tușierii săi, de lipsa de autoritate și inspirație a acestora etc., etc. Este inadmisibil, cred eu, ca acești arbitri să fie lăsați să degradeze jocurile. Tocmai pentru că prea puține sînt meciurile bune pentru a ne permite... luxul să le oferim incompetenței unor așa-ziși cavaleri ai fluierului. Ceva trebuie făcut, nu?...".**

— Indiscutabil, au existat multe greșeli de delegări în sezonul încheiat. Exemplele se știu și sînt concludente. Dar, errare humanum est... Supărător și îngrijorător este însă faptul că unii arbitri buni au gafat repetat, viciind unele rezultate. Și, principala cauză, așa cum afirmați și dv., nu-i alta decît pregătirea lor necorespunzătoare. Iată un subiect de meditație — și măsuri, în consecință — pentru colegiul central și, în special, cele județene, acum, în perioada dintre tur și retur.

ADEVĂRUL CELOR DOUĂ GOLURI DE LA ATENA

Constantin Gîrda, din Lonea, mare iubitor al fotbalului se află la... ananghie și ne cere o mînă de ajutor. **„Sînt într-un conflict cu un prieten. Aproape că am ajuns să ne certăm, zi de zi, datorită unei neînțelegeri. Eu susțin că Dumitrache, jucătorul meu preferat, a marcat cele două goluri ale echipei noastre pe stadionul Karaiskakis din Atena, în preliminariile C.M. '70. El zice că nu...".**

— Ca să nu mai lungim prea mult vorba, noi... zicem ca dumneavoastră. Dumitrache a marcat cele două goluri cu pricina. Așa că, reveniți la... pace și prietenie cu amicul dv.

O URARE, CONTRA PATRU RĂSPUNSURI!

Un cititor, **Constantin Ioan**, din Avrig — Sibiu, ne roagă să-i răspundem la următoarele întrebări: **„1. Care echipă a cîștigat, la noi, cele mai multe titluri de campioană?; 2. Unde mai joacă Lupescu?; 3. Care a fost cel mai bun portar al lui Dinamo București?; 4. Care este cea mai bună echipă de club din lume? Cu speranța că voi primi răspunsurile așteptate, urez redacției, de pe acum, la mulți ani și spor în muncă!...".**

— Mulțumim pentru urare, și pentru că v-ați grăbit să ne-o faceți, ne grăbim și noi cu răspunsurile. Așadar: 1. Venus București (de opt ori). Urmează Dinamo și Steaua (de cîte șapte ori), U.T.A. și Chinezul (de cîte șase ori); 2. La Admira Viena; 3. Datcu, probabil; 4. Mai greu de dat un răspuns la această întrebare, de cînd Ajax se află în declin. Echipa olandeză a dominat, totuși, categoric competițiile intercluburi din perioada ultimilor trei ani.

DOI VÎLCENI — UN CRAIOVEAN...

Toamna lui '73, în special ultimele etape de campionat, au adus în prim-planul atenției generale numele unui jucător foarte tînăr, cel mai tînăr din prima noastră divizie: **Balaci**, de la Universitatea Craiova. **„Unde s-a născut, cine l-a pregătit ca junior?** — ne întreabă **Sfredel Vicutu** și **Ion Enache** din Rîmnicu Vîlcea. **Se aseamănă cumva, în joc, cu Donose al nostru, de la Chimia?..."**

— **Balaci** este un craiovean... pur sînge. Și provine din grupa de juniori a Universității, pregătită, ani la rînd, de antrenorul **I. Gîrleșteanu.** El l-a descoperit și l-a călăuzit pașii în fotbal. Este mai bătăios decît Donose, mai dîrz, mai eficace, mult mai iute și mai rapid în execuții. Toate aceste calități — plus rezistența sa uimitoare — au fost văzute clar și de antrenorul Cernăianu, căruia îi revine marele merit al lansării lui Balaci pe orbita consacrării.

● PE SCURT ●

Marian Apostol (București): Consultați anuarele fotbalului apărute; **Nicolae Simu** (Constanța): Nu avem numerele solicitate; **Vasile Petrescu** (Timișoara): Fiți fără grijă, și cartonașul galben al lui Savu (din meciul Politehnica Timișoara — Rapid) a fost trecut în contul rapidistului.

STRĂLUCITĂ AFIRMARE A POLITICII NOASTRE EXTERNE

Urmărită de întregul nostru popor cu un interes major, cu vie satisfacție și legitimă mîndrie, vizita întreprinsă de tovarășul Nicolae Ceaușescu, împreună cu tovarășa Elena Ceaușescu, în Statele Unite, la invitația președintelui Richard Nixon și a soției sale, Patricia Nixon, a constituit principalul eveniment politic, cu profunde semnificații, al săptămînii care s-a încheiat.

Asemenea tuturor celorlalte călătorii peste hotare ale conducătorului nostru iubit, această vizită în S.U.A. s-a înscris în contextul întregii politici externe a României, o politică realistă care, militînd neobosit pentru continua întărire a legăturilor multilaterale de prietenie cu țările socialiste, acționează, în același timp, în direcția dezvoltării relațiilor de colaborare cu toate statele lumii, indiferent de orînduirea lor socială, în spiritul coexistenței pașnice, al cerințelor destinderii și progresului general în lumea de azi.

De altfel, din caldele și emoționantele manifestări de simpatie și înaltă prețuire cu care a fost întîmpinat pretutindeni șeful statului român — în ambianța solemnă a Casei Albe, ca și la Wilington, Cleveland, Hartford sau New York — din cuvîntările rostite de președintele Richard Nixon și de alte personalități americane — care

AGENDA POLITICĂ A SĂPTĂMÎNII

s-au dovedit animate de dorința de a extinde legăturile cu țara noastră — s-a desprins limpede simpatia față de poporul român, prețuirea pentru realizările sale atît în opera constructivă pe care o înfăptuiește, cît și pe planul contribuției aduse la cauza păcii, colaborării și destinderii în lume, realizări inseparabile de personalitatea prestigioasă și dinamica activitate a tovarășului Nicolae Ceaușescu.

Sintetizînd aprecierile elogioase făcute la adresa conducătorului poporului român, a rolului proeminent pe care acesta îl are în elaborarea și înfăptuirea politicii clarvăzătoare și constructive a țării noastre, președintele Nixon releva în toastul rostit la Casa Albă : **„Distinsul nostru oaspete, dintre toți oamenii de stat din lume, a jucat unul din cele mai însemnate roluri ale unui om de stat de pe glob prin faptul că a văzut ansamblul problemelor mondiale cu care sîntem confruntați și nu numai pe acelea care implicau propria sa țară... El a dat dovadă de înțelepciune și înțelegere și a contribuit enorm la deschiderea unor dialoguri care, altfel, ar fi rămas poate închise pentru totdeauna".**

Fără îndoială că unul din aceste dialoguri este și cel la nivel înalt româno-american, deschis cu patru ani în urmă prin vizita președintelui Nixon la București. Întîlnirile și convorbirile dintre cei doi președinți — caracterizate prin cordialitate, stimă și respect reciproc — s-au dovedit utile și fructuoase atît pe planul relațiilor dintre statele noastre — cărora le-a favorizat un curs ascendent —, cît și pentru evoluțiile pozitive din lume, confirmînd odată mai mult oportunitatea și importanța deosebită a contactelor personale și a dialogului direct între factorii de răspundere ai diferitelor țări pentru nelezirea căilor spre cunoaștere, înțelegere și colaborare.

Această nouă vizită a șefului statului român în Statele Unite, convorbirile purtate, Declarația comună semnată de cei doi președinți — care deschid ample perspective pentru o colaborare și mai rodnică în viitor a țărilor noastre — ilustrează elocvent mutațiile intervenite în arena internațională, rolul crescînd pe care îl au în lumea de azi țările mijlocii și mici, demonstrează posibilitatea ca state cu orînduiri sociale și de mărimi diferite să colaboreze în condițiile deplinei egalități, ale respectului reciproc, independenței și dreptului fiecăreia dintre ele de a se dezvolta corespunzător propriilor dorințe.

„Am dori, sublinia tovarășul Nicolae Ceaușescu, referindu-se la relațiile dintre România și Statele Unite — **ca istoria să poată spune : iată două popoare — un popor mare, altul mai mic — care, în condiții grele, au știut să conlucreze și să contribuie la așezarea relațiilor pe o bază mai dreaptă și mai bună".**

Creînd premise pentru dezvoltarea continuă a relațiilor româno-americane pe toate planurile de activitate, îndeosebi economic și politic, corespunzător intereselor ambelor popoare, păcii și cooperării internaționale, vizita președintelui Nicolae Ceaușescu în S.U.A. se înscrie ca un eveniment de importanță istorică, pe care întregul nostru popor — așa cum a dovedit-o și primirea plină de căldură făcută conducătorului iubit la întoarcerea în patrie — l-a salutat cu profundă satisfacție și unanimă adeziune.

CLUBUL SPORTIV UNIVERSITATEA CRAIOVA a sărbătorit 25 de ani de existență

Sfîrșitul săptămînii care a trecut a marcat un moment important din viața sportului românesc și din activitatea noastră fotbalistică : împlinirea a 25 de ani de la înființarea clubului sportiv Universitatea Craiova.

Evenimentul — remarcabil prin semnificația sa, în contextul actual al dezvoltării mișcării de cultură fizică și sport din țara noastră — a oferit posibilitatea și a unei treceri în revistă a principalelor realizări obținute, în acest pătrar de veac, pe planul performanței sportive, de clubul craiovean, în general și în special al celei fotbalistice, care, la ora actuală, se situează — după consumarea primei jumătăți a ediției de campionat în curs — pe treapta cea mai înaltă a piramidei competiționale.

Adevărată sărbătoare a sportului craiovean, aniversarea clubului Universitatea a prilejuit și organizarea unui amplu program de manifestări cultural-sportive, în cadrul căruia principala secvență a constituit-o adunarea festivă, consacrată acestui eveniment. Cu acest prilej, prof. dr. T. Nicola, președintele clubului Universitatea, și prof. dr. C. Botea, vicepreședintele clubului și președinte al secției de fotbal, au prezentat succinte, dar cuprinzătoare expuneri cu caracter retrospectiv, în care au evidențiat aportul, pe plan național al sportului și fotbalului craiovean, în perioada 1948—1973.

În cadrul aceleiași manifestări, tov. general locotenent Marin Dragnea, prim-vicepreședinte al C.N.E.F.S., a subliniat succesele obținute de sportivii studenți craioveni în sfertul de veac de existență a clubului lor, accentuînd, totodată, asupra sarcinilor ce le revin acestora pe linia afirmării continue a sportului românesc. În numele biroului executiv al C.N.E.F.S., tov. general locotenent Marin Dragnea a înmînat unui număr de activiști și sportivi ai clubului, diplome de onoare, precum și titlul de maestru emerit al sportului jucătorului Ion Oblemenco și pe acela de maestru al sportului jucătorilor Marin Marcel și Nicolae Ivan, pentru merite deosebite în activitatea fotbalistică.

Niță („U" Craiova) și Ciupitu (Petrolul) în duel pentru balon, în meciul de duminică, încadrat în festivitățile prilejuite de jubileul clubului universitar craiovean

Cui îi va reveni „TROFEUL FOTBAL '73?"

ÎN NUMĂRUL NOSTRU VIITOR, VOM PUBLICA REZULTATUL ANCHETEI PENTRU DESEMNAREA CELUI MAI BUN FOTBALIST ROMÂN AL ANULUI

La fel ca în toți anii precedenți, ancheta noastră de sfîrșit de an pentru desemnarea celui mai bun fotbalist român al anului se bucură de un mare interes.

Faptul că ea recurge la o largă și competentă consultare, înmănunchind criterii diverse și grăitoare de apreciere, că îmbină opinii personale cu elemente cifrice obiective, toate acestea conferă tradiționalului „Trofeu al revistei Fotbal" un prestigiu și o autoritate indiscutabile.

În aceste zile, lucrările de centralizare a datelor se află în faza de finalizare. S-au alcătuit **mediile notelor în campionat** (criteriul 1) **și ale notelor în jocurile echipei naționale** (criteriul 4). Au fost primite toate răspunsurile de la **antrenorii de Divizia A** (criteriul 2) și se string ultimele **voturi din partea colegilor ziariști, radio și telecomentatori** (criteriul 3). În fine, la redacție continuă să ne sosească vrafuri de scrisori de la **cititori** (criteriul 5). Comisia de organizare a hotărît ca termenul limită de primire a cupoanelor, fixat inițial pentru 10 decembrie, să se prelungească **pînă azi, 12 decembrie**, dată a ștampilei poștale de pe plic.

În aceste condiții, sîntem în măsură să anunțăm că **rezultatul final al anchetei va fi publicat în numărul viitor al revistei noastre**, care va apărea miercuri 19 decembrie.

Ca de obicei, laureatul (desemnat prin adiționarea punctajului de la cele cinci clasamente parțiale, pe criterii) va primi „Trofeul Fotbal '73", în timp ce jucătorii care „vor urca pe podium" (locurile 2 și 3) vor primi cupe.

Și în acest an se organizează, paralel, **un concurs cu premii, pentru cititorii participanți la anchetă**. Anume, acei cititori care vor avea pe cupoanele lor de participare **ordinea exactă a primilor cinci jucători în clasamentul general** vor primi cu premiu, cîte un abonament gratuit pe timp de un an la revista Fotbal. Se distribuie **zece asemenea abonamente**. Dacă numărul cupoanelor cu ordinea exactă va fi mai mare de 10, cîștigătorii vor fi desemnați prin tragere la sorți.

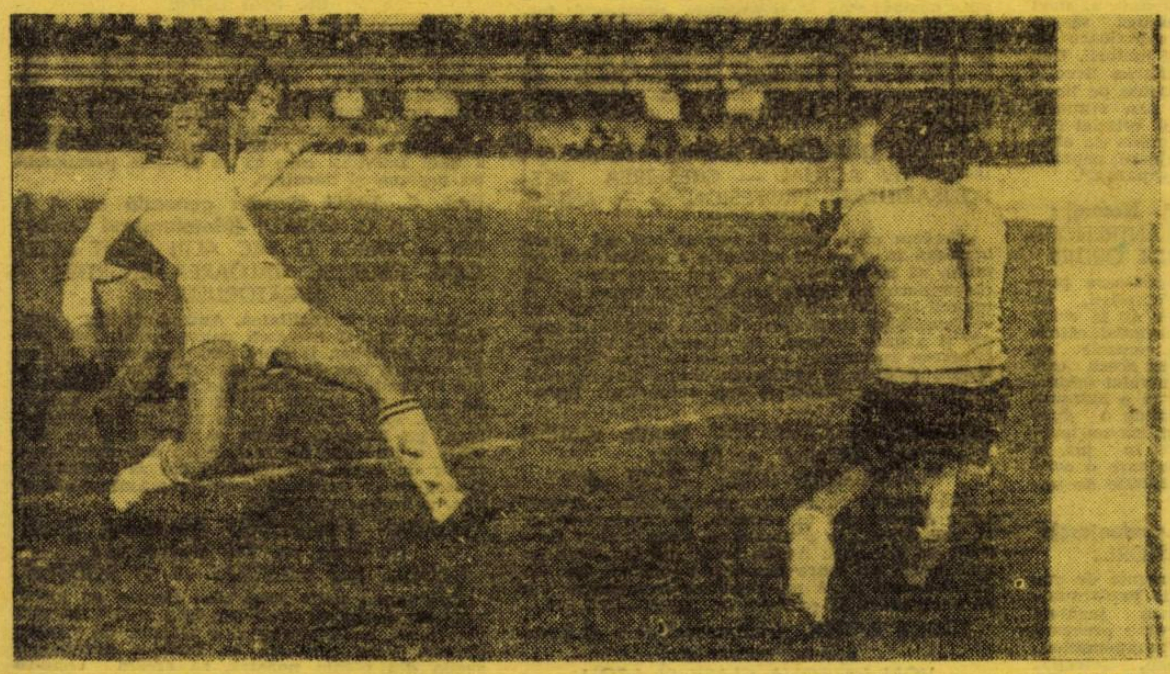

BUCUREȘTI. — Extremul stînga Bartales înscrie cel de-al treilea gol al Rapidului, în meciul cu Politehnica Iași (3—1)

ACȚIUNI DE SFÎRȘIT DE SEZON

Una dintre aceste prime acțiuni a fost consfătuirea recentă de la București, a **antrenorilor de la centrele de copii și juniori.** Notăm, în același cadru al preocupărilor organizatorice, și **schimbul de experiență organizat ieri la Pitești între delegații cluburilor de fotbal constituite pînă acum** și care au discutat, în dialog cu delegații federației, cadrul unor viitoare înființări de cluburi similare. Aseară, la sediul federației, a avut loc și o **conferință de presă,** în cadrul căreia au fost expuse o serie de intenții ale forului de specialitate, legate de **viitoarea întrunire a Comitetului federal.** Convocarea acestui comitet (anunțată inițial pentru 14 decembrie) a fost amînată pentru o dată ce va fi anunțată.

Duminică 16 decembrie, federația organizează la București și **o consfătuire a arbitrilor,** la care vor lua parte președinții colegiilor județene precum și arbitrii componenți ai lotului A. În același timp, se fac pregătiri pentru **consfătuirea antrenorilor echipelor divizionare A și de tineret-rezerve,** care va avea loc probabil săptămîna viitoare.

Pe plan internațional, să reținem că ieri s-a deschis în Capitală **conferința reprezentanților federațiilor de fotbal din țările balcanice,** cu ocazia căreia federația noastră va prelua secretariatul comisiei. Participă delegați din România, Bulgaria, Grecia, Iugoslavia și Turcia. Se așteaptă hotăriri importante în legătură cu tradiționalele competiții intercluburi sau între echipe naționale din Balcani.

PE AGENDA DEZBATERILOR — MARILE PROBLEME ALE EŞALONULUI SPERANŢELOR

Săptămîna trecută, între 3 şi 5 decembrie, s-a desfăşurat la Bucureşti, a patra consfătuire cu antrenorii centrelor de copii şi juniori şi profesorii de la secţiile de fotbal din unităţile şcolare. În prima din zilele consfătuirii s-a făcut o amplă analiză, în spirit critic, a activităţii — din ultimii doi ani — celor 45 de centre finanţate de forul nostru de specialitate.

Referatul a fost prezentat de **Ion Alexandrescu**, secretar general al F.R.F. Pe marginea analizei făcute şi a noului regulament de funcţionare a centrelor de copii şi juniori au avut loc discuţii, deosebit de interesante, credem noi.

Iată de ce, în această pagină, rezervată „JUNIORILOR — LA ORDINEA ZILEI !", vom căuta să prezentăm pe scurt — spaţiul nepermiţîndu-ne mai mult — principalele probleme ale eşalonului, evidenţiate atît de referatul prezentat, cît şi de discuţiile care au avut loc, la cuvînt înscriindu-se un mare număr de antrenori şi profesori de specialitate.

JUNIORII — LA ORDINEA ZILEI !

ANALIZA ACTIVITĂŢII PE ANII 1972-1973 (fragmente)

Pentru ridicarea valorii fotbalului nostru la nivelul cerinţelor internaţionale, F.R.F. a înfiinţat şi subvenţionat, din 1965, 12 centre pentru pregătirea copiilor şi juniorilor. Obiectivul major al acestora a fost, încă de la început, concentrarea elementelor talentate, de pe un anumit teritoriu, pentru a li se asigura o pregătire timpurie, complexă, în vederea formării acelor fotbalişti de valoare atît de necesari echipelor noastre fruntaşe.

Pe parcursul anilor, numărul centrelor a crescut, ajungînd în prezent **la 45. În acestea activează peste 6 000 de copii şi juniori**, de pregătirea lor ocupîndu-se **92 de antrenori** cu normă întreagă.

. . . . . .

Se fac eforturi mari, atît pentru pregătirea corespunzătoare a tuturor copiilor şi juniorilor din centre, cît şi pentru amenajarea de noi terenuri destinate în exclusivitate acestui eşalon al fotbalului nostru. F.R.F. alocă anual, în acest scop, peste 5 milioane lei. **F. C. Argeş, Petrolul, F. C. Constanţa, C. S. Tîrgovişte, Progresul Bucureşti, Politehnica Timişoara, S. C. Bacău, Universitatea Craiova, Ceahlăul Piatra Neamţ, Unirea Focşani, Steaua Bucureşti, „U" Cluj au condiţii optime de pregătire**, avînd asigurată baza materială (cîte două terenuri), ceea ce reprezintă un progres evident în această privinţă, chiar şi faţă de anul 1971. Îmbucurător este faptul că şi la alte cluburi şi asociaţii se lucrează în prezent la amenajarea unor baze sportive care să fie rezervate în exclusivitate copiilor şi juniorilor.

. . . . . .

Trebuie spus că, pe ansamblu, centrele şi-au adus contribuţia la formarea fondului de jucători pentru fotbalul nostru. **În cei nouă ani, de la înfiinţarea acestor nuclee, în loturile echipelor divizionare A au fost promovaţi peste o sută de jucători, iar în Divizia B mai mult de 200.** Se poate afirma, deci, că **existenţa centrelor este pe deplin justificată. CEEA CE NEMULŢUMEŞTE, ÎNSĂ, ESTE VALOAREA ACESTOR JUCĂTORI, RAPORTATĂ LA CERINŢELE FOTBALULUI INTERNAŢIONAL.** În foarte multe centre mai sînt reţinute elemente necorespunzătoare, fără o perspectivă reală, ceea ce determină concluzia că **definitivarea selecţiei pe parcursul instruirii este o cauză principală a rezultatelor slabe.** Prezenţa unor astfel de jucători în centre, constituie o dovadă elocventă că **ANTRENORII NOŞTRI NU ŢIN SEAMA DE INDICAŢIILE DATE ŞI DE CERINŢELE FOTBALULUI MODERN, CARE PRESUPUN JUCĂTORI CU ABILITATE CRESCUTĂ, CAPACITATE MARE DE EFORT ŞI DEZVOLTARE FIZICĂ CORESPUNZĂTOARE.** Reconsiderarea selecţiei, la nivelul tuturor grupelor de vîrstă, situarea acesteia pe locul cuvenit, va procura antrenorilor acel material uman de bună calitate cu care se va putea lucra, la cote înalte de efort, cu rezultate dintre cele mai bune.

. . . . . .

A doua cauză datorită căreia în multe centre rezultatele nu sînt corespunzătoare, este insuficienta cantitate de muncă şi folosirea necorespunzătoare a mijloacelor şi rezultatelor în procesul de instruire. Practica a dovedit clar că, acolo unde antrenorii stau mai mult timp la teren, în funcţie de orarul elevilor, este posibil un volum mai mare de muncă (Progresul Bucureşti, F. C. Argeş, Steaua „23 August", Mureşul Deva, Rapid, Rulmentul Bîrlad), ajungîndu-se la şase antrenamente pe săptămînă cu juniorii (în timpul vacanţelor chiar şi două antrenamente pe zi) şi la cinci cu copiii. **Din păcate, unele centre nu numai că nu efectuează numărul obligatoriu de ore de instruire recomandat (20), dar chiar îşi propun un număr redus de antrenamente, cîte trei pe săptămînă, la juniori (Steaua, Olimpia Satu Mare, Oituz Tg. Ocna, Metalul Drobeta Tr. Severin, A.S.M. Cugir etc.).**

Analizînd procesul de instruire propriu-zis, trebuie consemnate eforturile lăudabile ale unor antrenori de a ridica valoarea şedinţelor de pregătire conferindu-le acestora un conţinut tot mai ştiinţific. Preocupări metodice de acest fel manifestă centrele Progresul Bucureşti, Politehnica Iaşi, Rapid. Trebuie spus, de asemenea, că, la foarte multe grupe de juniori, există o neconcordanţă între conţinutul antrenamentelor şi cerinţele jocului : structuri de exerciţii fără tangenţă cu jocul (CSM Suceava), volum, intensitate şi număr de repetări reduse (F. C. Constanţa, Gaz metan Mediaş, S. C. Bacău), neglijarea acţiunilor de apărare şi a fazelor fixe (la majoritatea centrelor).

. . . . . .

Politica de promovare a jucătorilor în cadrul unor centre şi secţii nu se desfăşoară întotdeauna cu discernămînt. Nu este suficient numai să creştem jucători. La fel de important ni se pare a fi atît **momentul integrării respectivului jucător în echipa de seniori**, cît şi **alegerea celor mai potrivite jocuri pentru debut.** Există suficiente cazuri în care se promovează jucători de mare viitor în echipe de tineret, unde stau cîte doi-trei ani pentru ca să fie apoi cedaţi în schimbul unor fotbalişti de Divizia B. **Adevărata valorificare a jucătorilor talentaţi se face prin promovarea lor în echipa de seniori încă din perioada de juniorat. (Balaci, Hurloi).**

. . . . . .

F.R.F. remarcă faptul că în 1972, sumele băneşti repartizate centrelor au fost folosite de toate secţiile numai în interesul acestor pepiniere ale fotbalului. În 1973, însă, secţiile A.S.M. Cugir, Azotul Slobozia, Metalul Drobeta Tr. Severin etc. nu au virat integral sumele respective. Dar dacă aceste secţii reprezintă grupul celor care nu-şi îndeplinesc obligaţiile faţă de centre, în schimb, **există numai cuvinte de laudă faţă de A.S.A. Tg. Mureş, Unirea Tricolor, Progresul Bucureşti, Politehnica Iaşi — cluburi şi secţii de fotbal care manifestă interes major atît pentru instruire, cît şi faţă de educaţia tinerilor jucători.**

. . . . . .

Un aspect important al muncii din centre, care poate avea numeroase şi grave implicaţii asupra dezvoltării morfo-funcţionale a copiilor şi juniorilor îl constituie controlul medical. Corespunzător, în această privinţă, lucrează centrele Sportul studenţesc, F.C. Argeş, U.T.A., A.S.A., Progresul Bucureşti, Universitatea Craiova, Politehnica Iaşi, dar metoda va trebui extinsă la toate centrele. **Lipsa medicului de la un centru constituie o gravă deficienţă organizatorică şi metodică.**

. . . . . .

Sistemul competiţional al copiilor şi juniorilor este un obiectiv important în preocupările federaţiei. Campionatul republican în forma sa actuală, a devenit pentru foarte multe echipe ceea ce trebuie să fie : un mijloc important de verificare a mijloacelor folosite şi eficienţa lor în formarea unor jucători valoroşi. Supărător este faptul că o serie de antrenori şi profesori nu înţeleg această menire, căutînd prin orice mijloace doar obţinerea de puncte în clasament (C.S. Tîrgovişte, Ş.N. Oltenita, C.S.M. Suceava etc).

. . . . . .

O problemă căreia nu i s-a acordat suficientă atenţie o constituie latura educativă a muncii cu juniorii şi copiii. Va trebui să se depună mai multe eforturi în vederea îmbunătăţirii raporturilor centru-şcoală-familie. Nu trebuie scăpat nici un moment din vedere că EFECTUAREA FIECĂRUI EXERCIŢIU DIN ANTRENAMENT TREBUIE SĂ AIBĂ ŞI UN CARACTER EDUCATIV, în sensul că executarea lui trebuie să declanşeze spiritul de ordine, concentrarea atenţiei, gîndirea activă, iniţiativa şi, în ultimă instanţă, deplina responsabilitate a fiecăruia dintre jucători.

. . . . . .

Reorganizarea centrelor, noul lor regulament de funcţionare, s-a făcut în scopul îmbunătăţirii radicale a muncii, sub toate aspectele, în aşa fel încît, anual, fiecare unitate să asigure un număr corespunzător de jucători, apţi din toate punctele de vedere pentru a face faţă Diviziei naţionale A, pentru o bună reprezentare internaţională a fotbalului nostru.

(Sublinierile aparţin redacţiei).

Aspect din sala consfătuirii

DIN CUVÎNTUL PARTICIPANŢILOR LA DISCUŢII

ALEXANDRU DAN (U.T.A.) :
ACTIVITATEA PE SUBCENTRE, O SOLUŢIE MAI EFICACE

„Pentru noi, problema cea mai importantă şi mai greu de rezolvat, pe plan organizatoric, a fost întotdeauna aceea a evitării unei mari aglomerări de jucători pe un spaţiu de instruire foarte restrîns. De curînd, am găsit o soluţie în acest sens, care să ne ofere posibilitatea de a lucra cu un plus de eficacitate. Este vorba de o descentralizare a activităţii pe trei subcentre de pregătire, amplasate în diferite cartiere ale oraşului Arad, fiecare dintre acestea încadrate cu antrenori, bine dotate material şi cu terenuri corespunzătoare pentru antrenament şi joc. În acest fel, credem că am rezolvat şi problema măririi duratei de instruire organizată, pe seama recuperării unei părţi din timpul folosit înainte pentru deplasarea de la stadion spre casă şi şcoală".

MIRCEA ROŞU (C.S.M. Reşiţa) :
SPRIJIN MAI MARE DIN PARTEA SECŢIILOR DE FOTBAL ALE CLUBURILOR

„Nu este ceva nou spunînd că, acolo unde centrele de juniori şi copii nu beneficiază de un ajutor material şi moral corespunzător îndeplinirii unor obiective de performanţă majore, efectul muncii antrenorilor se reduce la realizări de mică importanţă. De aceea mi se pare util a reaminti, cu acest prilej, despre necesitatea sprijinului pe care sînt chemate să-l acorde cluburile activităţii de formare a viitorilor fotbalişti, lucru care — cel puţin la noi, la C.S.M. Reşiţa — rămîne încă sub semnul unui mare deziderat neîmplinit".

OCTAVIAN ULHMAN (Progresul Brăila) :
TINERII JUCĂTORI TREBUIE ÎNVĂŢAŢI SĂ ACŢIONEZE ÎN SPIRIT OFENSIV

„Consider ca o principală preocupare a antrenorilor care activează în centre de fotbal, aceea de a pune accent, în joc, pe spiritul ofensiv. Şi pentru ca acest lucru să aibă şi un suport dinamizant în competiţie, propun să se acorde două puncte pentru victorie pe teren propriu şi trei pentru victorie în deplasare. Mai propun, de asemenea, şi departajarea echipelor, în caz de meci nul, prin lovituri de la 11 m, ceea ce ar face ca noţiunea de egalitate să-şi piardă din efectul său temporizant asupra întrecerii în sine".

LEONTE IANOVSCHI (F.C. Argeş) :
SE IMPUN FORME SUPERIOARE DE ORGANIZARE

„Ne găsim, în prezent, în situaţia de a nu putea face faţă unor dificultăţi inerente, create de condiţiile vieţii contemporane. Aceasta face ca timpul să devină principalul inamic al unei instruiri de calitate, ceea ce ne obligă să ne gîndim la adoptarea unor forme superioare de organizare a activităţii cu copiii şi juniorii. Una dintre acestea ar fi, cred, înfiinţarea liceelor cu profil de fotbal şi a unor internate pe lîngă cluburile specializate, existente sau viitoare. S-ar rezolva în acest fel problema relaţiei fotbal-învăţămînt, la nivelul optim impus de obligaţia formării unor jucători de valoare, capabili să onoreze integral cerinţele performanţei".

MIRCEA CREŢU (Ceahlăul P. Neamţ) :
STABILITATEA ÎN MUNCĂ A ANTRENORILOR — NECESITATE DE PRIM ORDIN

„Există o anumită practică, dăunătoare procesului de formare a viitorilor fotbalişti, ca atunci cînd rezultatele antrenorilor de la echipele de seniori sînt apreciate ca nesatisfăcătoare, aceştia să fie „retrogradaţi" la centrele de juniori şi copii. În mod evident, în acest caz, nu se ţine seama de faptul că, la nivelul schimbului de mîine, munca presupune şi o anumită continuitate, ca să nu mai vorbim de o specializare care se dobîndeşte nu printr-un permanent „schimb de locuri" de sus în jos, ci printr-o foarte mare stabilitate, pe care o consider condiţia esenţială a unor rezultate de valoare".

TRAIAN IONESCU (Sportul studenţesc) :
PATRU FACTORI HOTĂRÎTORI...

„De ce nu apar totuşi, acele elemente de valoare atît de necesare fotbalului de performanţă ? Cauzele penuriei de asemenea jucători sînt, după părerea mea, următoarele : procesul educaţional, timpul afectat antrenamentelor, conţinutul procesului de instruire, selecţia. Toate acestea îmbunătăţite substanţial ne vor permite, în viitor, să obţinem rezultate mult mai eficiente decît pînă acum...".

CONSTANTIN SUCIU (Rulmentul Bîrlad) :
JUNIORII ŞI TRANSFERĂRILE

„În fotbalul nostru, promovările continuă să fie rodul întîmplării. Este o realitate la care trebuie să ne gîndim mai mult. În acest sens aş îndrăzni să propun ca, înaintea fiecărei perioade de transferări, cele 45 de centre să aibă posibilitatea să-şi prezinte „produsele" lor. O problemă, a doua la care vreau să mă refer este aceea a organizării taberelor de vacanţă pe zone geografice, iar vara, cînd e timp mai mult, a unui turneu între reprezentativele de tabere. Aş îndrăzni, de asemenea, să propun, înfiinţarea unui campionat de minifotbal pe ţară...".

Prof. GH. DRAGOMIR (inspector în M.E.I.) :
IMPERATIV ACTUAL — CREŞTEREA RESPONSABILITĂŢII PROFESIONALE A ANTRENORILOR

„Credem că a sosit timpul ca toţi cei care lucrează în sfera de activitate a schimbului de mîine să privească cu cel mai mare simţ de răspundere problema rentabilităţii maxime a muncii lor. A venit timpul ca şi rezultatele să se înscrie pe linia ascendentă a condiţiilor create şi a unor cerinţe, ce vizează, de fapt, afirmarea soccerului românesc pe plan internaţional, obiectiv la realizarea căruia sînt chemaţi să-şi aducă contribuţia toţi tehnicienii fotbalului nostru".

CONSTANTIN CĂLINESCU Şcoala sportivă „Gloria" — Arad) :
PLAFONĂRILE ÎNTRE „A" ŞI „B"

„Mă înscriu cu toată convingerea în grupul celor care susţin că echipele de tineret-rezerve sînt o frînă în promovarea unor juniori deosebit de talentaţi. Acolo, între „A" şi „B", se plafonează un mare număr de jucători. De ce divizionarele A să nu-şi rodeze elementele lor de perspectivă la echipele de „B" şi „C" ?..."

EUGEN BANCIU (vicepreşedintele clubului Sportul studenţesc)
VOM PATRONA CLASE ŞI ŞCOLI

„În curînd (primăvara lui '74), prin amenajarea a încă două-trei terenuri, vom avea condiţii foarte bune pentru a organiza un centru de copii şi juniori puternic, bine dotat. O atenţie foarte mare am început să acordăm selecţiei, căutînd cele mai eficiente metode de depistare în şcoli şi cartiere. Ne gîndim la modalitatea de a patrona unele clase şi şcoli, de a perfecţiona continuu relaţia club—şcoală—familie...".

VLADIMIR LUCA (Chimia Buzău) :
MAI MULTĂ PASIUNE, MAI MULTĂ MUNCĂ ŞI REZULTATELE VOR FI INCONTESTABIL MAI BUNE

„Existenţa unui număr atît de mare de centre de fotbal (45), în reţeaua organizată de F.R.F., reprezintă un incontestabil cîştig, care se impune valorificat, la limitele superioare ale performanţei. Şi una dintre principalele căi, care pot conduce la rezultatele pe care le aşteptăm, în ideea emancipării fotbalului nostru, ar fi aceea a unui volum de muncă mai mare, a unei activităţi care să se sprijine permanent pe pasiune şi dăruire".

Prof. C. ŢAPU (Şcoala generală nr. 4 P. Neamţ şi C. CHENDI (Metalurgistul Cugir) :
PROMOVAREA O FAC ALŢII DECÎT ACEIA CARE FAURESC VALOAREA SPORTIVĂ A JUCĂTORULUI

„Aceasta este realitatea. Antrenorii din centrele de fotbal lucrează pentru modelarea viitorului fotbalist, îl aduc pînă în pragul echipei de seniori, dar de aici mai departe ei nu mai pot fi făcuţi răspunzători de reuşita promovării, de afirmarea acestor tineri pe planul performanţei. Fără îndoială că o mai strînsă colaborare, pe întreaga filieră a procesului de formare a tinerilor jucători, între antrenorii centrelor de copii şi juniori şi cei ai formaţiilor de seniori ar contribui la evitarea multor nereuşite, a multor rebuturi".

LAURIAN MARINESCU (directorul Şcolii generale nr. 178 Bucureşti) :
ŞCOLILE CU INTERNAT — O SOLUŢIE

„Înfiinţarea unor şcoli bine dotate, cu internat, ar constitui, cred eu, cea mai fericită rezolvarea a fotbalului din reţeaua de învăţămînt. Vom continua să întărim permanent secţia din şcoala noastră, să creăm condiţii optime elevilor din clasele de fotbal, pentru ca aceştia să primească o instruire şi o educare corespunzătoare...".

CLASAMENTE ● CONFIDENȚE

● **Schimbarea lui Dembrovschi, produsă după pauza meciului de la Bacău, a părut aproape tuturor celor prezenți pe stadion ca îndreptățită. Într-adevăr, s-a văzut limpede în primele 45 de minute ale jocului că internaționalul băcăuan nu este în apele lui. După meci, la cabine, el ne-a dat explicația acestei situații : „Nu mai puteam să reintru după pauză. Terenul foarte tare m-a incomodat neașteptat de mult, provocîndu-mi dureri la piciorul la care am fost accidentat".**

● Fostul portar al echipei Jiul, **Sigismund Gram**, este astăzi maserul formației din Valea Jiului. Terenul extrem de greu pe care s-a desfășurat meciul Jiul—C.F.R. Cluj, i-a supus pe jucători unor eforturi deosebite. **Libardi** remarca la sfîrșitul jocului : **„Victoria noastră de astăzi se datorește și maseurului Gram care a știut să ne pregătească musculatura pentru un asemenea teren alunecos".**

● Stadionul Republicii a prezentat duminică dimineața un cîmp de joc cu totul original : o latură a sa (cea dinspre tribuna I, unde copertina ținuse umbră) era înghețată, tare ; jumătatea dinspre tribuna a II-a, expusă la soare din primele ore ale dimineții, era moale și alunecoasă. **„Pe care să jucăm ?"...** se întrebau jucătorii la începerea partidei Sportul studențesc — Steaua roșu.

● *Cel mai aplaudat jucător, la apariția echipelor pe stadionul din Cluj, a fost... constănțeanul Lică! Exclujeanul continuă să se bucure de multă simpatie pe Someș, acolo unde a cunoscut consacrarea. Și duminică a jucat bine, fiind apreciat pentru slalomurile lui spectaculoase. Luni, 10 decembrie, Lică, a împlinit 25 de ani.* Să-i felicităm pentru „sfertul" de veac și pentru excelentul sezon făcut la noua sa echipă!

● În cadrul manifestărilor cultural-sportive, ocazionate de sărbătorirea a 25 de ani de existență a clubului Universitatea Craiova, a fost organizată o interesantă expoziție de caricaturi sportive, cuprinzînd un număr de 51 de tablouri care redau figurile cele mai reprezentative ale fotbalului craiovean, ca și momentele cele mai semnificative din viața și activitatea clubului universitar din anul 1948 și pînă astăzi. Inițiativa unei asemenea frumoase acțiuni, precum și execuția lucrărilor aparține unui mare susținător al formației studențești craiovene, medicul **Nicolae Cristescu.**

● *La un moment dat, meciul de la Pitești începuse să se „încingă" cam mult; dar, și datorită arbitrului* Mircea Rotaru *(Iași), a revenit la albia lui normală. După joc, conducătorul partidei a ținut să remarce rolul pozitiv al lui* Dinu, *care și-a temperat coechipierii. Cît despre* Vlad *și* Dumitrache *(„frați" de... cartonaș galben !), ei i-au cerut arbitrului scuze pentru cele întîmplate, între ei, pe teren.*

● Fundașul dreapta al echipei A.S.A. Tg. Mureș, **Grigore,** a devenit în scurt timp — este, să ne aducem aminte, numai de vreo 5 luni la Tîrgu Mureș — unul dintre favoriții publicului local. Duminică, la meciul cu C.S.M. Reșița, lui **Grigore** i-a ieșit, cum se spune, aproape totul. A șutat de două ori foarte periculos la poartă (între care și o bară, urmare a unui șut de la peste 40 de metri, lateral), a marcat un gol și a izbutit să respingă de pe linia porții o minge pe care toată lumea o vedea deja în gol... Adversarul său direct, **D. Popescu,** a fost nevoit să facă aproape... figurație pe teren. Un singur lucru nu i-a mers prea bine fostului jucător bucureștean (elev al antrenorului R. Cătană încă de la juniori) : **primind un nou cartonaș galben, Grigore a atins „cifra fatidică", care îi garantează o etapă de suspendare, la primăvară...**

● Mijlocașul **Stocker,** a fost cel mai bun de pe teren în meciul cu C.F.R. Cluj. După terminarea partidei, antrenorul **Tr. Ivănescu** l-a felicitat călduros, ca de altfel și coechipierii săi. Într-adevăr, **Stocker** a fost excepțional, pe tot parcursul celor 90 de minute de joc.

● Mulți spectatori s-au întrebat de ce a fost înlocuit fundașul stînga **Manea** de la Sportul studențesc, după circa 25 de minute, în care evoluase foarte bine. Explicația ne-a furnizat-o chiar el : **„Am cerut chiar eu schimbarea, deoarece la o alunecare am căzut pe umărul sting, suferind o serioasă contuzie".**

● În repriza secundă, la o fază în care **el** fusese faultat, Ion Constantin a primit un cartonaș galben. Motivul ? Simplu : ridicîndu-se de la pămînt, el l-a lovit pe brașoveanul care-l faultase. Și, cum arbitrul a văzut...

● **Duminică, la Bacău, Steaua a avut ca portar de rezervă pe Coman (Iordache, suferind de o afecțiune hepatică, va urma un tratament în stațiunea Singeorz-Băi). După meci, în drum spre cabine, Coman aprecia foarte mult modul în care a apărat Haidu : „Fără intervențiile sale salvatoare, ne spunea el, echipa noastră ar mai fi primit cel puțin două goluri".**

● *Din etapa a 12-a, cu Steaua (1—0), cînd* Coca *a marcat al 13-lea gol al „șepcilor roșii", „U" n-a mai reușit să înscrie nici un gol în campionat, pînă în ultimul meci al sezonului, cel disputat duminică. Mulți au invocat ciuda... 13 ! Văzînd, însă, că hopul nu poate fi sărit, conducerea clubului și antrenorii clujenilor au decis să-l prevină. Pe jucătorul care, în meciul cu F. C. Constanța, va da... pasa de gol! Uifăleanu a fost autorul ei, extrema dreaptă a clujenilor jubilînd mult mai mult decît... Mureșan, cel care a marcat golul...*

UIFĂLEANU

● *Câștigătoare, de două ori, a campionatului de tineret-rezerve, echipa „U" Cluj, antrenată de* Vasile Băluțiu, *este, credem, la ora actuală, cea mai tînără dintre cele 18 formații de tineret-rezerve. Duminică, la Cluj, în meciul cu F. C. Constanța, numai doi din jucătorii clujeni nu erau juniori, dintre care unul era portarul* Negru ! *„Așa am considerat noi că e bine — afirma antrenorul* Silviu Avram. *Unde să fie, altfel, rodate cîteva elemente de certă perspectivă, ca* Vaczi *și* Cîmpeanu, *dacă nu la această echipă, care toemai o astfel de menire are?"... Clar, fără comentarii...*

● Am consemnat patru faze dramatice în meciul A.S.A. — C.S.M. Reșița, în care de fiecare dată fundașii au izbutit să suplinească portarul propriu, care era depășit, salvînd „în extremis" de pe linia porții. În prima repriză a respins **Ologeanu** șutul lui **Bölöni,** iar în cea secundă **Grigore** și apoi **Georgevici,** ultimul de două ori, au avut intervenții de ultim moment la mingile trimise spre poarta goală de **Atodiresei, Mureșan** și **Varodi.** Am fi avut, altfel, un scor de 6—1 ?...

● *Încă o retragere anunțată la Pitești : internaționalul* Barbu. *Fostul fundaș central al lui F. C. Argeș și al echipei naționale va deveni, de la 1 ianuarie, antrenorul lotului de tineret-rezerve al clubului piteștean, după 250 de meciuri disputate timp de 14 ani sub culorile lui F. C. Argeș.*

● *Minutul meciului F. C. Argeș — Din... amo este acum la... Iași, în colecția arbitrului* Mircea Rotaru. *„Voi scrie pe ea meciul și data disputării lui, autorii golurilor și... numărul stelelor primite! Vreau s-o păstrez, ca trofeu al ultimului joc condus de mine, întrucît intenționez să mă retrag din arbitraj", ne spunea după joc,* M. Rotaru. *Arbitrul ieșean are tot timpul, pînă la primăvară, să revină asupra hotărîrii sale. De fapt, pînă la 50 de ani mai are...*

CLASAMENTUL	PUNCTE	MECIURI ACASĂ	MECIURI AFARĂ	MECIURI TOTAL	GOLURI ACASĂ	GOLURI AFARĂ	GOLURI TOTAL	DIFERENȚA
1. UNIV. CRAIOVA	25	8 7 1 0	9 4 2 3	17 11 3 3	19— 4	15—13	34—17	+17
2. F. C. Constanța	20	8 7 0 1	9 2 2 5	17 9 2 6	20— 5	10—13	30—18	+12
3. Steaua București	19	10 8 1 1	7 0 2 5	17 8 3 6	17— 7	4— 9	21—16	+ 5
4. Dinamo București	19	10 6 1 3	7 2 2 3	17 8 3 6	15—11	9—10	24—21	+ 3
5. F. C. Argeș Pitești	19	9 7 2 0	8 1 1 6	17 8 3 6	20—10	8—18	28—28	0
6. C.S.M. Reșița	18	8 6 1 1	9 0 5 4	17 6 6 5	19— 7	6—15	25—22	+ 3
7. U.T. Arad	18	9 7 0 2	8 1 2 5	17 8 2 7	16— 7	4—13	20—20	0
8. A.S.A. Tg. Mureș	18	8 7 1 0	9 1 1 7	17 8 2 7	17— 5	7—25	24—30	— 6
9. Jiul Petroșani	17	9 6 2 1	8 1 1 6	17 7 3 7	18— 5	5—12	23—17	+ 6
10. Steagul roșu Brașov	17	9 7 2 0	8 0 1 7	17 7 3 7	15— 2	4—13	19—15	+ 4
11. „U" Cluj	17	9 6 1 2	8 1 2 5	17 7 3 7	14— 8	1— 7	15—15	0
12. Politehnica Timișoara	17	9 6 2 1	8 0 3 5	17 6 5 6	14— 7	3—11	17—18	— 1
13. Sportul studențesc	15	10 7 1 2	7 0 0 7	17 7 1 9	20— 8	3—14	23—22	+ 1
14. Politehnica Iași	15	8 6 1 1	9 1 0 8	17 7 1 9	11— 2	7—22	18—24	— 6
15. Rapid București	14	10 4 3 3	7 1 1 5	17 5 4 8	12— 9	5—14	17—23	— 6
16. Petrolul Ploiești	13	8 4 3 1	9 1 0 8	17 5 3 9	10— 5	5—18	15—23	— 8
17. C.F.R. Cluj	13	9 5 3 1	8 0 0 8	17 5 3 9	15— 9	4—24	19—33	—14
18. Sport Club Bacău	12	9 5 2 2	8 0 0 8	17 5 2 10	15—10	4—19	19—29	—10

„CUPA A + T"

1. UNIV. CRAIOVA	34	21	5	8	60—35	47
2. Steaua	34	19	6	9	55—30	44
3. F.C. Argeș	34	15	8	11	57—48	38
4. Dinamo	34	16	6	12	38—30	38
5. F.C. Constanța	34	16	5	13	57—49	37
6. Steagul Roșu	34	15	6	13	39—33	36
7. U.T.A.	34	15	6	13	44—39	36
8. C.S.M. Reșița	34	12	12	10	45—48	36
9. A.S.A. Tg. Mureș	34	15	4	15	50—56	34
10. „U" Cluj	34	13	7	14	36—33	33
11. Poli. Timișoara	34	13	7	14	39—45	33
12. Rapid	34	12	7	15	36—42	31
13. Sportul studențesc	34	14	3	17	41—48	31
14. Petrolul	34	12	6	16	40—45	30
15. Poli. Iași	34	13	4	17	38—47	30
16. S.C. Bacău	34	11	5	18	42—58	27
17. C.F.R. Cluj	34	11	5	18	41—67	27
18. Jiul	34	10	4	20	42—47	24

TINERET-REZERVE

1. STEAUA	17	11	3	3	34—14	
2. Univ. Craiova	17	10	2	5	26—18	
3. F.C. Argeș	17	7	5	5	29—20	
4. Dinamo	17	8	3	6	14— 9	
5. Steagul roșu	17	8	3	6	20—18	
6. U.T.A.	17	7	4	6	24—19	
7. C.S.M. Reșița	17	6	6	5	26—26	
8. Petrolul	17	7	3	7	25—22	
9. Rapid	17	7	3	7	19—19	
10. F.C. Constanța	17	7	3	7	27—31	
11. „U" Cluj	17	6	4	7	21—18	
12. A.S.A. Tg. Mureș	17	7	2	8	26—26	
13. Poli. Timișoara	17	7	2	8	22—27	
14. Sportul studențesc	17	7	2	8	18—26	
15. Poli Iași	17	6	3	8	20—23	
16. S. C. Bacău	17	6	3	8	23—29	
17. C.F.R. Cluj	17	6	2	9	22—24	
18. Jiul	17	3	1	13	19—30	

CLASAMENTUL GOLGETERILOR

	T	A	D	P
1. BĂLAN (Universitatea Craiova)	15	8	7	—
2. Adam (C.F.R. Cluj)	14	13	1	3
3— 4. Nestorovici (C.S.M. Reșița)	11	7	4	1
D. Georgescu (Dinamo București)	11	7	4	1
5— 7. Mărculescu (F. C. Constanța)	10	7	3	—
L. Constantin (Sportul studențesc)	10	8	2	2
Mureșan (A.S. Armata Tg. Mureș)	10	7	3	2
8— 9. Mulțescu (Jiul Petroșani)	9	6	3	1
Dobrin (F. C. Argeș Pitești)	9	6	3	2
10—11. Năstase (Steaua București)	8	5	3	—
Neagu (Rapid București)	8	6	2	—
12—15. Caraman (F. C. Constanța)	7	5	2	—
Broșovschi (U. T. Arad)	7	6	1	—
M. Sandu (Sportul studențesc)	7	6	1	—
Bungău (Politehnica Timișoara)	7	5	2	2
16—21. Lupulescu (Politehnica Iași)	6	3	3	—
Dembrovschi (Sport Club Bacău)	6	5	1	—
Radu (F. C. Argeș Pitești)	6	5	1	—
Naghi (A. S. Armata Tg. Mureș)	6	5	1	—
Kun (U. T. Arad)	6	5	1	—
Oblemenco (Universitatea Craiova)	6	4	2	1

LEGENDĂ : T — total, A — acasă, D — deplasare, P — din lovitură de la 11 m.

REZULTATELE OPTIMILOR CUPEI ROMÂNIEI

Miercurea trecută s-au desfășurat optimile Cupei României soldate cu următoarele rezultate :

BUCUREȘTI

Jiul — Petrolul 4—2 (1—1)
Chimia Rm. Vîlcea — F.C. Argeș 1—0 (0—0)

GALAȚI

Steaua — S.C. Bacău 3—2 (1—1)

TG. MUREȘ

A.S.A. — Minerul Baia Mare 2—1 (1—0, 1—1)

DEVA

Politehnica Timișoara — C.S.M. Reșița 3—1 (1—0)

DROBETA TR. SEVERIN

U.T.A. — Sportul studențesc 2—1 (1—0)

MEDIAȘ

Universitatea Cluj — Oltul Sf. Gheorghe 1—0 (0—0)

PETROȘENI

Delta Tulcea — S.N. Oltenița 3—0 (1—0)

ECHIPA ETAPEI

● GHIȚĂ

● GRIGORE ● GEORGEVICI ● MATEI ● IVAN

● STRÎMBEANU ● BROȘOVSCHI

● BOJIN ● DOBRIN ● KUN ● D. GEORGESCU

ECHIPA CAMPIONATULUI (de la o etapă la alta)

IORGULESCU (127)

POP (121) ANTONESCU (131) VLAD (129) NISTOR (123)

DUMITRU (136) VIGU (132)

TĂNASE (124) MĂRCULESCU (122) CARAMAN (119) LICĂ (125)

ȘTIINȚA CRAIOVA—UNIVERSITATEA CRAIOVA 1-1!

Meciul de la Craiova, dintre divizionarele A Universitatea și Petrolul a avut și un frumos prolog oferit de foștii jucători ai clubului studențesc care au activat în perioada de la înființarea acestuia și pînă către zilele noastre. Meciul „veteranilor", disputat între echipele Știința și Universitatea, s-a încheiat cu un rezultat de egalitate (1—1) și a prilejuit numeroșilor spectatori, prezenți în tribune, o plăcută revedere cu mulți dintre fotbaliștii îndrăgiți de publicul craiovean, printre care : **Marin Marcel, Deliu, Sfîrlogea, Biscă, Circiumărescu, Zbîrcea, Stănescu, Mihăescu, Vasilescu, Anton...**

● Luni, după meciul cu C.F.R. Cluj, mai mulți jucători de la Jiul, studenți la Institutul de mine din Petroșani sau la Facultatea de sub-ingineri, aveau de susținut examene. **Tonca, Naghi, Roznai, Mulțescu** sau **Dodu,** foarte buni în meciul de duminică, se gîndeau la o comportare la fel de bună în fața examinatorilor.

● Duminică, din formația studenților craioveni a lipsit unul dintre titularii de bază ai echipei, **Boc.** Și nu din cauza vreunei indisponibilități, impusă de cauze, să spunem obiective. Ci ca urmare a unei măsuri a conducerii tehnice, care l-a pedepsit, în acest fel pe Boc, pentru **abateri de la disciplină și viață sportivă.**

● Arbitrul **N. Cursaru** a arătat la meciul A.S.A. — C.S.M. Reșița de trei ori cartonașul galben. Și de fiecare dată pentru gesturi nesportive : lui **Hajnal,** pentru că a trimis balonul departe după fluierul arbitrului și sculpat spre unul din tușieri (!), și lui **Nestorovici** și **Grigore,** care au ridicat mîinile deodată, ca pentru a se proteja de la luptă...

MICRO-REPORTAJE „PE VIU"

LA CABINE, ÎN MINUTUL... 1531 AL TURULUI!

REPORTERII NOȘTRI AU CULES IMPRESII DUPĂ ULTIMA ETAPĂ A SEZONULUI DE TOAMNĂ ȘI PRIMELE PĂRERI ASUPRA EVOLUȚIEI CELOR 18 DIVIZIONARE A ÎN CELE 17 ETAPE DE PÎNĂ ACUM ALE CAMPIONATULUI

PITEȘTI. Cheran și Jercan — una din „perechile" „derby-ului" etapei a 17-a. Fundașul dinamovist (nr. 2) a căutat să-l marcheze strict pe atacantul echipei gazdă. Fază din meciul F. C. Argeș — Dinamo, 3—2.

ATMOSFERĂ DE CALM ÎN AMBELE TABERE

Deși partida de la Bacău (dintre Sport Club și Steaua) a avut învingători și învinși, care — de obicei — se manifestă total diferit după încheierea jocului (primii fiind, în mod natural, bucuroși, exuberanți, iar ceilalți triști, apăsați de povara înfrîngerii sau, nu de puține ori, nervoși, iritați, cu reproșurile pe buze), am găsit atît în cabina echipei locale, cît și în aceea a formației bucureștene aceeași atmosferă de calm.

Deconectați, băcăuanii își consumau în liniște satisfacția cuceririi celor două puncte de maximă importanță pentru ei. Înainte de acest meci, pe care toată suflarea fotbalistică din oraș l-a considerat ca decisiv pentru șansele echipei Sport Club de a rămîne în prima divizie, Dembrovschi ne mărturisea: **„Dacă vom învinge azi, vom putea privi cu încredere returul; dacă nu, va fi aproape imposibil să mai evităm retrogradarea. Eu cred, însă, în victoria noastră asupra Stelei".** Optimismul căpitanului formației băcăuane s-a dovedit, în cele din urmă, a avea temei deși acesta n-a adus contribuția așteptată de la el la succesul realizat, fiind în mare măsură incomodat — după propriile-i spuse — de duritatea terenului, care a făcut să-i reapară durerile la piciorul mai de mult accidentat.

Acum, după ce ultimul fluier al arbitrului brașovean Ghiță consfințise victoria, pe stadion nu se aprinseseră torțe, iar în cabina băcăuanilor nu domnea — totuși — entuziasmul. Mulțumiți de rezultat, Dembrovschi și coechipierii lui își dădeau totuși seama că el nu este suficient, că situația formației lor nu-i deloc roză. Gîndurile lor zburau, fără voie, la ceea ce îi va aștepta în retur. La fel ca și cele ale antrenorului Costică Rădulescu, care ne-a spus: **„Va trebui să folosim la maximum și cît mai chibzuit perioada de iarnă pentru o pregătire superioară, astfel ca să abordăm sezonul de primăvară — în care ne așteaptă și jocurile din Cupa Balcanică — cu toată forța necesară realizării unor rezultate favorabile".**

În cealaltă cabină, antrenorul Gh. Constantin părea vizibil afectat de înfrîngere. **„Oboseala și-a spus cuvîntul,** ne-a mărturisit el, **și poate tocmai cînd trebuia mai puțin. Avînd în vedere și celelalte rezultate ale etapei, am pierdut o bună șansă de a trece pe locul secund în clasament și a menține aceeași diferență de puncte față de lider".** Nici din partea antrenorului, nici a altcuiva nu s-a făcut auzit, însă, vreun reproș, nu s-au căutat motive din afară. Jucătorii (care, după cum ne spunea Sătmăreanu, alcătuiesc din nou o familie unită, sudată sufletește), antrenorii și conducătorii echipei bucureștene au privit cu demnitate eșecul. Încrezători într-o comportare superioară în retur (în care se speră că nu vor mai surveni atîtea accidentări ca în această toamnă), ei au subscris, aproape cu toții, ideii: **„Campionatul nu s-a jucat încă!"**

Constantin FIRĂNESCU

UNII ZÎMBESC, ALȚII... CRED ÎN RETUR!

După fiecare întrecere, învingătorii sînt surîzători, învinșii abătuți și decepționați. Așa a fost și la Petroșani. Datorită însă, stării terenului desfundat, aproape de limitele impracticabilului, jucătorii celor două formații care și-au disputat întîietatea într-un admirabil spirit sportiv, epuizați de efortul depus, aveau sentimentul datoriei împlinite, căci luptaseră laolaltă și învinseseră un adversar comun, terenul.

Pe tunelul de sub tribuna I, căpitanii celor două echipe, **Libardi** și **M. Bretan**, și-au strîns mîna cu sinceritate, urîndu-și succes reciproc, luîndu-și rămas bun pînă la primăvară.

În cabina Jiului, firesc, toată lumea era veselă. Omul priceput la toate, **Mihai Cocirlă**, magazionerul de peste 20 de ani al formației „alb-negriior", îl îmbrățișează pe antrenorul **Tr. Ivănescu**, apoi trece pe rînd pe la fiecare jucător, repetînd gestul, cu ochii înlăcrimați. De-a rîndul anilor generații de fotbaliști au simțit căldura sufletească a acestui om, grija lui pentru un tricou curat, o gheată bine cramponată, o minge corespunzător umflată, etc. etc. Rămîne timp îndelungat lîngă **Stocker**, privindu-l cu insistență și cu nedumerire:

— De unde ai avut atîta putere să alergi ca un maratonist pe un teren atît de greu?

Am vrut să închei sezonul competițional cu un meci de zile mari. Și apoi, nea Mihai, ai ales o minge grozavă, ai uns-o atît de bine, că atunci cînd o loveam simțeam o plăcere nemaipomenită.

Jucătorii se dezechipează agale. Șireturile bocancilor nu se mai deznoadă, așa-s de îmbibate cu apă și noroi. **„Mi se pare că a fost cel mai îngrozitor teren pe care am jucat în viața mea"** — susține Libardi. **„Las să fie tot așa și altădată și să marcăm mereu cîte patru goluri** — adaugă Mulțescu.

La vestiarul feroviarilor clujeni, nici o șoaptă, nici un zîmbet. Antrenorul **C. Rădulescu** rămîne minute în șir cu privirea ațintită, undeva aiurea. Este ca o stană de piatră. Cine știe la ce se gîndește? Probabil la cauzele care au determinat cele nouă înfrîngeri din turul campionatului, la locul 17 în clasament, sau, mai curînd, la ce trebuie făcut pentru îndreptarea lucrurilor.

A venit vacanța, dar după aceea, în perioada pregătitoare de iarnă, fiecare jucător de la C.F.R. Cluj știe că redresarea echipei va depinde de modul cum vor lucra ei la fiecare antrenament. La primăvară mai sînt 17 jocuri în care, feroviarii vor încerca să ne arate că sînt în continuare mari specialiști ai ...turului.

Gheorghe NERTEA

TE ȘI CUPRINDE NOSTALGIA... CAMPIONATULUI

Cortina campionatului s-a lăsat la Arad peste cel mai frumos joc văzut în toamna asta acolo, pe malul Mureșului. O spun ambele tabere, o remarcă și neutrii. Galeria bucuriei, galeria învinsă cu 3—0, nu știe însă ce e deprimarea. Ea cîntă, cîntă mereu, așa cum a făcut-o și cînd **Kun** și **Domide** veneau, amenințători, spre **Jivan** al lor și cînd **Bajin** se ducea, glonte, în direcția **Iorgulescu**. Cei 22 de atleți, care au luptat exemplar, tropăie pe tunelul vechiului stadion arădean. Graba lor caută căldura cabinelor și ceaiul fierbinte, așa de meritat după splendida încleștare și care a redeschis așa de promițător duelul **Arad—Timișoara!**

.... Cabina arădenilor. Toată lumea se repede spre **Axente** care se bucură de o scenă demnă de un mare golgeter. E ziua lui, astăzi. La 29 de ani, cel care a trecut printr-un moment vecin cu spulberarea carierei sportive, joacă tinerește și cu mare folos pentru echipă. Spune că nici nu își dorea un cadou mai frumos decît fotbalul practicat de echipa lui și victoria. Efuziunea felicitărilor se potolește și liniștea și tihna cabinei arădene — renumită pentru silențiozitatea ei — se restabilesc. Jucătorii își împăturesc cu mai multă grijă și încetineală echipamentul. Zăbovesc mai mult pe micile lor bănuieli. După ce s-a îmbrăcat, „bătrînul" Pojoni pleacă agale spre ieșire și, înainte să pășească spre autobuz, se întoarce și rămîne o vreme privind spre tribune. Parcă ar zice: ce va fi la primăvară?

Timișorenii sînt în nota de mare sportivitate a antrenorului lor. **Ion Ionescu** ne spunea, cu cîteva minute înainte ca jocul să înceapă, că emoțiile lui sînt duble. **„Aici, între aceste ziduri, mi-au revenit amintirile zilelor frumoase petrecute la U.T.A."** mărturisea antrenorul timișorean. După joc avea forța și sinceritatea să spună că, la multe faze ale adversarului, s-a lăsat furat de frumusețea lor și a și uitat să-i mai urmărească pe băieții lui. Demna conducere a Politehnicii, în frunte cu unul dintre recordmenii sportivității din fotbalul nostru, lectorul universitar **Petre Cojereanu**, mulțumește arbitrilor pentru corectitudine. Oficialii timișoreni nu au nimic din acea „îmbufnare" mică și nedemnă a învinsului. Dimpotrivă. Au o seninătate a înțelegerii și primirii înfrîngerii; care reprezintă mai mult, în orice caz, decît „fulgerele", jignirile, vorbele rele. **Cojereanu** spune: **„Nu trebuie să fim supărați. Ne-a învins o echipă, astăzi mai bună. Vom relua lupta cu moralul unui final care ne-a dat multă încredere. Pentru noi victoria cea mare e regăsirea cu publicul timișorean. E garanția ofensivei fotbalului de pe Bega, ani și ani amînată".**

Plecăm de pe stadionul atîtor meciuri mari cu nostalgia campionatului, aprinsă parcă în inimile noastre odată cu ultimul fluier al... turului.

Eftimie IONESCU

„CE PĂCAT CĂ NU JUCĂM ACUM CU CHIMIA!"

Nici nu se putea altfel într-un meci în care au existat învingători și învinși: într-unul din vestiare, bucuria victoriei este stăpînă pe gîndurile tuturor; în celălalt, cel al echipei învinse, se aude... musca, se vorbește în șoaptă. Înfrîngerea — normal — e digerată greu.

Cam aceasta era atmosfera, duminică, în jurul orei 16, la stadionul din Pitești. În vestiarul de la parter, al gazdelor, „violeții" savurau victoria. **Ștefan Coidum** n-are astîmpăr. E cînd în vestiar, cînd pe coridor. Pleacă foarte grăbit spre ieșire, dar la fel de repede se înapoiază, ca și cum ar fi uitat ceva foarte important. Intră din nou în cabina argeșenilor. În zarva de aci vocea lui se face cu greu auzită: **„Băieți, cred că am trecut cu bine de cel mai greu meci jucat acasă!".** Nimeni nu-l aude. Doar reporterul, strecurîndu-se printre prosoape, ghete de fotbal și tricouri, e atent și notează. Ceilalți au și ei de povestit. **Dobrin**, reface, împreună cu **Ivan** și **Marian Popescu**, traseul primelor două goluri. **Barbu** intră să-și felicite coechipierii de pînă mai ieri. Fiindcă are o țigară în mînă, e poftit afară! Președintele clubului, **Puiu Rapaport**, își face de lucru cu carnetele de legitimare, le numără mereu. De sub pălăria dată pe ceafă îi curg, pe frunte, boabe de sudoare de parcă ar fi vară.

— Ce păcat că nu jucăm acum cu Chimia, e de părere **Roșu**. **Făceam scor cu „ei"!**

— Nu-mi mai amintiți de meciul de Cupă!, și antrenorul secund, **Dima** („un om excepțional", spune Coidum) își înfundă urechile cu degetele. **De miercuri n-am mai dormit.**

Și vis-à-vis, în cabina arbitrilor, e zarvă. Se completează foaia de arbitraj, se exprimă mulțumiri pentru modul cum a fost condusă partida, din cinci în cinci secunde sună telefonul. **Mircea Rotaru** dezumflă mingea cu care s-a jucat:

— O iau cu mine, amintire!

— Auăleu!, intervine financiarul clubului, **Fl. Găiseanu. E singura bună pe care o avem.**

Dar cine-l crede? Și mingea își face loc în bagajul arbitrului.

Dinamo e sus, la etaj. Urcăm scările. Liniște. Uși închise. Deschidem una. E o magazie. **„Dincolo e Dinamo"**, se aude o voce. Deschidem cealaltă ușă. Înăuntru, liniște. Doar **Nelu Nunweiller** e mai „vorbăreț": **„Am primit trei goluri parabile. Au trecut pe lîngă Cavai. Dar și așa puteam termina la egalitate dacă Sătmăreanu II, în ultimul minut..."** În rest, liniște.

Ce și-a mai notat reporterul? Că n-a auzit pe nimeni spunînd: „Uf! Bine că s-a terminat turul!"

Duminică am fi luat-o cu toții de la capăt...

Mircea TUDORAN

BUCUREȘTI. Răducanu transformă impecabil penalty-ul acordat de arbitrul Cîmpeanu, deschizînd scorul. Fază din meciul Rapid — Politehnica Iași, 3—1.

Foto: S. BAKCSY

LACRIMI DE... DESPĂRȚIRE?

De multă vreme, culoarul care duce spre vestiarul Rapidului n-a mai cunoscut atîta afluență, atîta animație. Soțiile jucătorilor, suporterii cei mai înflăcărați s-au apropiat de ușa cabinei, aceștia din urmă intenționînd, parcă, să audă pînă și respirația fotbaliștilor. Înăuntru, ambianță plăcută, de satisfacție reținută, aromă de ceai saturat cu lămîie...

Sorbind din cana aburindă, **Pop** declanșează „serialul impresiilor": **„Am început cu o victorie la Bacău și încheiem cu un succes, acasă. Ăștia sîntem noi... rapidiștii".**

Răducanu de-aia așteaptă semnalul și, din colțul lui, în timp ce manevrează un prosop, își dă și el cu părerea: **„Punctele luate azi sînt cele mai mari pentru noi, cele mai prețioase. Pentru că fără ele eram ca și în „B", lipsiți de suporteri la ușă, și nevoiți să jucăm numai în matineu. Acum mai rămîne să-i învingem și acasă pe băcăuani, în prima etapă a returului și, cu 4 puncte în dreptul nostru, vom putea să dăm drumul la joc, așa cum știm noi. Eu nu cred că există vreunul care să spună că n-avem echipă".**

După un timp, își face apariția și antrenorul **Macri**. Strînge, rînd pe rînd, mîna tuturor jucătorilor, apoi părăsește precipitat vestiarul Rapidului, nereușind, în pofida eforturilor, să-și oprească cîteva lacrimi. Lacrimi de despărțire, așa cum a răzbătut, nu de mult, un zvon din Giulești?

La începutul „escalei" noastre în cabina Politehnicii Iași — puțini jucători, alături de antrenorul secund, prof. **I. Marica**. Cei mai mulți sînt sub dușuri, unde-și lasă ultimele dovezi ale cîmpului de joc, desfundat. La intrarea noastră, fundașul **Micloș** găsește de cuviință să considere penalty-ul acordat o eroare de arbitraj și opinia lui este imediat susținută și de alți coechipieri. Intervine, însă, pe fază, energic, autoritar, antrenorul **Marica**: **„În loc să apreciați eventualele greșeli ale altora, mai bine le-ați vedea pe ale voastre. Una se vorbește înainte de joc și alta aplicați în teren".**

Încet-încet, insatisfacțiile de moment se estompează, făcînd loc acestei aprecieri realiste a căpitanului de echipă, **Romilă I.**: **„Să fim sinceri, pentru astăzi era o himeră să-ți planifici un punct în Giulești, unde Rapidul își juca una din ultimele cărți. Altfel, noi cam ne-am făcut datoria în prima parte a campionatului: am pierdut trei puncte acasă, dar am mai recuperat cîștigînd două în deplasare, la Ploiești. Și, cu 15 puncte la sfîrșitul turului, fostă divizionară B se poate declara, cred eu, destul de satisfăcută".**

Mai ales, cînd, în vestiarul vecin, Rapidul termină pe o treaptă mai jos...

Gheorghe NICOLAESCU

CRAIOVA. Tănase, portarul oaspeților, sare spectaculos și respinge un atac al studenților. Fază din meciul Universitatea — Petrolul Ploiești, 2—0.

Foto: I. MIHAICA

GÎNDIND SPRE PRIMĂVARĂ CU SPERANȚE DIFERITE...

Cînd fluierul final al arbitrului **Gr. Bîrsan** a răsunat prelung pe „Centralul" din Craiova un strigăt colectiv de entuziasm și satisfacție a izbucnit ca un vulcan din mijlocul tribunelor, încinse de dorința succesului. Pe teren, jucătorii celor două echipe, Universitatea și Petrolul, și-au dat mîna, apoi pe același drum către vestiare, fiecare formație și-a regăsit unitatea „în monom" părăsind scena unui duel aspru, dar sportiv. Unii — studenții craioveni — cu capul sus, răspunzînd cu amabilitate stridentelor manifestări de simpatie ale suporterilor; ceilalți — petroliștii ploieșteni — aproape nebăgați în seamă, sub apăsătoarea decepție a înfrîngerii și dominați de gîndul precarei lor poziții în clasament.

În tabăra învingătorilor, atmosferă firească de veselie, dar nu exagerată. Antrenorul gazdelor victorioase, **C. Cernăianu**, fostul conducător tehnic al echipei oaspe învinse, are o umbră de tristețe pe față dincolo de care se poate citi parcă răspunsul unei întrebări neformulate încă: **„Ce să-i faci, așa este fotbalul".**

Pe culoarul dintre cabine, un „neutru", ing. **Marin Marcel**, cu ani în urmă jucător și la Universitatea și la Petrolul, ezită între bucurie și tristețe. Oricum însă, revederea cu foștii săi coechipieri, într-un cadru sărbătoresc, reprezintă un eveniment ce nu se poate uita ușor.

Cineva — un suporter — a adus și rezultatele finale ale celorlalte partide divizionare. Și tot el afirmă, sugrumat de emoție: **„Gata, sîntem campioni".** Jucătorii și antrenorii zîmbesc fericiți. Atîta doar. Deși fiecare ar mai vrea să spună: **„Stați așa, că mai sînt încă 17 etape. Și numai noi știm ce înseamnă asta".**

...La Petrolul discuțiile asupra meciului sînt aproape încheiate. Doar **Decu Orîngașu** mai spune afectat: **„Am primit al doilea gol în minutul 91! Un scor de 0—1 aici, la Craiova, ar fi sunat oricum altfel".** Și are dreptate. Jucătorii ploieșteni se îmbracă cu toții în liniște. O liniște mai greu de suportat decît reproșurile. Au sperat — în ciuda tuturor șanselor hîrtiei — într-un rezultat de egalitate pe care, să recunoaștem, cu mai multă atenție și cu puțină șansă l-ar fi putut obține. **Lipsa de experiență a celor mai mulți dintre ei nu le-a permis însă să depășească dificultățile, pe plan psihologic, ale întîlnirii și iată-i acum pe elevii lui Dridea pînă la primăvară pe unul din ultimele trei locuri ale clasamentului.**

Cineva, un spectator întîrziat, aruncă așa o vorbă ca și cum ar vrea să fie profet: **„Petrolul la anul în Diviza B".** Antrenorii și jucătorii echipei ploieștene refuză să primească provocarea. Pentru că toți știu că returul mai are încă 1530 de minute de joc și sînt convinși că speranțele lor se vor împlini în ziua celei de-a 17-a etape a returului.

Mihai IONESCU

UN DISCURS DE TREI CUVINTE: „VACANȚĂ PLĂCUTĂ, BĂIEȚI!"

Șaptesprezece etape de campionat (nu mai socotim, aici, și meciurile de Cupă, ca și alte partide mai mult sau mai puțin „amicale") fac exact 1530 de minute de joc. **Sau 25 de ore și jumătate.** Altfel spus — forțînd puțin imaginea — A.S.A. și C.S.M. Reșița încheiau duminică, la sfîrșitul meciului lor din ultima etapă a turului, un ciclu care a cuprins mai bine de o zi și o noapte de fotbal continuu! Cu ce sentimente, vom vedea în continuare.

C.S.M. părea obosită, dar trebuie să ținem mai ales seama de factorul psihologic al meciului pierdut — la scor — după o partidă în care reșițenii n-au fost chiar cu foarte mult mai slabi decît adversarii lor. În cabina reșițenilor era liniște. **Georgevici** își potrivea cu grijă ghetele, de parcă i-ar fi fost frică să nu se rupă în sacul de echipament. **Atodiresei** și alți cîțiva stăteau cu capetele plecate, de parcă perspective sumbre s-ar ivi la orizont. Din cînd în cînd, se auzea doar vocea lui **Doru Popescu**, care încerca să convingă pe toată lumea — fără să aibă dreptate, să precizăm — că mingea trimisă de Atodiresei spre poarta gazdelor a fost respinsă abia după ce a depășit linia porții. **Ioan Reinhardt** era mult mai destins, însă. **„Greșelile în apărare se plătesc întotdeauna** — spunea el. **Dar, nu-i nimic, la primăvară ne vom lua revanșa, sînt sigur".**

Despre vacanța care urma să înceapă — concediu adevărat, fără nici un fel de îndrumare sau indicații din partea conducerii echipei, doar cu unele sfaturi în ceea ce privește refacerea — s-a vorbit destul de puțin. Reșițenii mai aveau de făcut încă un drum destul de lung cu autocarul pînă acasă, deci practic ultima deplasare a turului nu era încă încheiată. **Beldeanu** nu scapă însă prilejul și ne declară, foarte convins: **„Eu nu las fotbalul deoparte. Voi juca la sală, toată iarna..."**

Schimbare totală de atmosferă în cabina jucătorilor locali. Aci, toată lumea este de-a dreptul fericită. Doi din conducătorii clubului, **Al. Florescu** și **Gh. Pintilie**, string mîinile tuturor jucătorilor, îi sărută chiar. Jucătorii mureșeni sînt foarte veseli, o nouă victorie s-a adăugat la frumosul lor palmares din sezonul de toamnă.

„Uf, totul e bine, cînd se termină cu bine — răsuflă, din tot sufletul parcă, **Bölöni. Dar, de mîine, să nu mai aud de mingea de fotbal!"** Mureșenii se pregătesc să plece. Își iau rămas bun unul de la altul — desigur, se vor mai vedea, totuși, în perioada vacanței — iar **Gh. Pintilie** se hotărește să țină un discurs, de doar trei cuvinte, urînd tuturor **„Vacanță plăcută, băieți"**.

Dumitru GRAUR

ANTRENORI REALIȘTI ȘI CORECȚI

În vestiarul jucătorilor brașoveni... Atmosferă apăsătoare, în ciuda faptului că oaspeților li se adresează cuvinte frumoase pentru jocul bun pe care l-au practicat în partida cu Sportul studențesc, mai ales în a doua repriză. Györfi mulțumește pentru aprecieri dar dă din cap gînditor și reflectează cu voce în surdină: „Ce folos..."

Antrenorul Nicolae Proca, cu ponderea și realismul care-l caracterizează, este de acord că echipa sa a jucat mai bine după pauză dar adaugă cu amărăciune: **„Satisfacție reală dar... secundară, din moment ce meciul l-am pierdut iar zestrea noastră totală, acum, la sfîrșitul turului este de numai 50% din realizările posibile...**

— De ce ați pierdut, totuși, meciul?

— În prima repriză, echipa noastră a jucat prea lejer, de parcă ar fi fost vorba de un meci de demonstrație. În plus — sau, mai degrabă, în minus — fundașul Rusu a jucat total defectuos, acționînd — dintr-o înțelegere greșită a sarcinilor postului — mai mult ca extrem stîng decît ca apărător. În a doua repriză, noi am combinat excesiv, căutînd prea mult poziții „ideale" de șut la poartă. Dar, la fotbal, totul se judecă, în primul rînd, pe goluri. Azi adversarul a marcat două, noi numai unul...

— Vă îngrijorează efectiv faptul că aveți doar 17 puncte?

— Nu ne alarmăm. Sînt însă convins că puteam termina mai bine sezonul. În aprecierile asupra echipei noastre, trebuie să se țină seama că în mai mult de jumătate din meciurile acestei toamne am jucat fără două piese de bază, Adamache și Pescaru. De asemenea, aș vrea să scot în relief faptul că avem una din cele mai tinere echipe ale campionatului, lipsită de experiență competițională. În meciul de azi, cu excepția lui Györfi, toți jucătorii Steagului roșu au fost între 19 și 24 de ani!

În fața vestiarului studenților, Angelo Niculescu. Cineva îl felicită pentru rezultat. Antrenorul Sportului studențesc, cu fair-play-ul (real, nu afișat!) pe care i-l cunoșteam, zîmbește și spune: **„Într-adevăr, pentru rezultat!"** Apoi, în discuții, el se declară mulțumit de prima repriză pe care a făcut-o echipa lui și nesatisfăcut de evoluția acesteia în următoarele 45 de minute. Realist, Angelo Niculescu nu-și lasă judecata influențată de faptul că I. Constantin și M. Sandu au marcat cîte un gol și are cuvinte critice severe la adresa jocului lor, a întregului atac, care **„după pauză, n-a mai știut să păstreze mingea în față".**

Angelo Niculescu vorbește frumos despre învinși, „stegarii" brașoveni. El știe ce înseamnă să joci bine și... să pierzi. A trăit momentele astea, nu de mult, în Cupă, la Drobeta Tr. Severin: **„Acolo** — spune el — **echipa a făcut un joc complet, cel mai bun al său de cînd am venit eu în acest post".**

S-a încheiat o bătălie, se pregătește alta; Angelo Niculescu se retrage cu dr. Nicolae Stănescu și amîndoi trec la discuția programului de vacanță, al reluării pregătirilor...

Radu URZICEANU

DOI SUPĂRAȚI ȘI UN SĂRBĂTORIT

Meciul de la Cluj a avut un final electrizant. „U" se apăra cu îndîrjire, F.C. Constanța ataca debordant. Arbitrul **Otto Anderco**, prelungind, corect, cu două minute partida, a mărit parcă și mai mult tensiunea confruntării. „Furtuna" ajunsese la maximum cînd, în sfîrșit, conducătorul jocului a pus capăt disputei. La vestiare am ajuns, puțin mai tîrziu. Învinșii — ca peste tot în sport — erau afectați. Replicile se încrucișau spontan: **„N-a fost penalty!" „Trebuia să jucăm tot meciul, așa cum am făcut-o în ultimele zece minute!", „Meritam un egal!"** etc., etc. Cel mai supărat dintre toți era Vigu: **„Două goluri puteam să marchez azi. La primul s-a opus bara. N-am avut șansă. Al doilea a fost parat de saltul formidabil al lui Lăzăreanu. Nu credeam că mai poate face ceva". Hașoti și Comăniță** tăceau. Tristețea înfrîngerii fusese, totuși, atenuată... de... celelalte rezultate ale etapei. Deși învinsă la Cluj, F. C. Constanța a rămas pe același loc (2) în clasamentul primei noastre divizii. De multă vreme, echipa litoralului n-a ocupat o astfel de poziție în plutonul celor mai bune echipe românești.

De dincolo, de la vestiarul urmașilor „șepcilor roșii", răzbate un viguros **„Mulți ani trăiască! Dr. Luca, Remus Cîmpeanu**, secretarul clubului, antrenorii **Silviu Avram** și **Vasile Băluțiu, Pexa, Uifăleanu** și toți ceilalți jucători îl îmbrățișează și-l felicită călduros pe fundașul central **Matei**. Duminică, 9 decembrie, unul dintre cei mai tineri purtători ai tricourilor lui „U" a împlinit 20 de ani. Echipa îl sărbătorește. **Matei** răspunde cu modestie și timiditate gestului coechipierilor, antrenorilor, conducătorilor clubului. Adevăratul răspuns îl dăduse, însă, în joc, fiind unul dintre cei mai buni de pe teren. Unui singur jucător clujean îi era greu să participe la buna dispoziție generală: **Lăzăreanu**. Golul primit în min. 87, îl descumpănise total. În drum spre vestiare plînsese. Se vedea, de la o poștă, că tînărul și extrem de talentatul goal-keeper al „șepcilor roșii" nu-și putea ierta gafa din acel minut. Deși, pe parcursul meciului, salvase două goluri gata făcute. Deși NIMENI nu-i imputase greșeala, care ar fi putut, totuși, să coste eforturile întregii echipe!

Laurențiu DUMITRESCU

CLUJ. Uifăleanu (nr. 7) și Anca (nr. 9) în luptă pentru balon cu apărătorii constănțeni. Fază din meciul „U" — F. C. Constanța, 2—1.

Foto: M. UZONI

RADIOGRAFIA ETAPEI

17 — 9 DECEMBRIE 1973

• REZULTATE • FORMAȚII • NOTE • ARBITRI • COMENTARIILE MECIURILOR • CEL MAI BUN DIN 22 • TINERET-REZERVE •

A.S.A. TG. MUREȘ — C.S.M. REȘIȚA 3—0 (2—0)

NAGHI

AU MARCAT : **Grigore** (min. 6) și **Mureșan** (min. 30 — din 11 m — și 88).

STADIONUL „23 August" : teren bun ; timp rece ; spectatori, aproximativ 5 500.

A.S.A. : Solyom 8 — Grigore 9, Kiss 7, Unchiaș 7, Czako 7 — Pîslaru 6, Bölöni 8 — Varodi 7, Murșean 8, Naghi 9, Hajnal 7.

C.S.M. : Ilieș 7 — Ologeanu 8, Georgevici 8, Kiss 8, Rednic 8 — Pușcaș 6, Beldeanu 7 — Atodiresei 8, Voinea 7 (min. 70: Căpriorn 6). Nestorovici 6, D. Popescu 5.

ARBITRU : **N. Cursaru** (Ploiești), **nota 8.**

ACCENT OFENSIV ÎN AMBELE TABERE ● Jucătorii localnici au început vizibil mai bine jocul, și au marcat chiar în minutul 6, cînd Naghi a demarat și apoi a centrat de pe aripa stîngă, Georgevici a atins ușor balonul cu mîna, înșelîndu-i pe toți jucătorii din careu, iar Grigore, aflat pe la 12 m de poartă, a șutat cu sete, printr-un culoar lăsat liber ● Mureșan execută, în continuare cîteva șuturi în forță, dar pumnii lui Ilieș sînt mereu pe traiectoria mingii ● În min. 29, greșește Georgevici, Naghi sezizează că mingea va fi lăsată să „curgă" spre portar, dar... luftează în fața lui Ilieș! ● Un minut mai tîrziu, o acțiune rapidă între Mureșan și Naghi se soldează cu faultarea clară a ultimului în careu de portarul oaspete ● Penaltyul este transformat de Mureșan, dar după părerea noastră, acțiunea a fost declanșată după un ofsaid nesemnalizat de tușierul V. Gligorescu ● În min. 35, la una dintre cele mai frumoase faze ale meciului, Mureșan depășește apărarea oaspeților, centrează pe partea opusă, acolo Bölöni apare în viteză și reia din voleu, dar Ologeanu respinge de pe linia porții ● În a doua repriză, reșițenii joacă mai mult pe cartea ofensivei, desigur forțînd reducerea scorului ● Atodiresei, Nestorovici și D. Popescu ratează cîteva ocazii bune, în vreme ce gazdele — care au ratat, sau și-au văzut mingile șutate „scoase", în ultima clipă, de pe linia porții lui Ilieș, în alte cîteva ocazii — au izbutit în cele din urmă să mai marcheze odată, prin Mureșan, în min. 88 (D.G.)

● CALIFICATIVUL JOCULUI : BUN.

● La tineret-rezerve: 3—0 (2—0)

UNIVERSITATEA CRAIOVA — PETROLUL 2—0 (0—0)

STRÎMBEANU

A MARCAT : **Bălan** (min. 50 și 90).

STADIONUL Municipal ; teren bun ; timp foarte frumos ; spectatori, aproximativ 25.000.

UNIVERSITATEA : Manta 7 — Niculescu 6, Deselnicu 8, Bădin 6, Berneanu 7 — Strîmbeanu 9, Balaci 7 — Țarălungă 7, Niță 7 (min. 71 : Ivan 7), Bălan 8, Marcu 8.

PETROLUL : Tănase 7 — Gruber 7, Țaporea 8, Ciupitu 7, Eparu 7 — Crîngașu 8, Istrătescu 6 — Ștefănescu 6, Cuperman 7 (min. 51 : Angelescu 8) Pisău 6, Zamfir 7.

ARBITRU : **Gr. Bîrsan** (Galați), **nota 9.**

DE DOUĂ ORI... BĂLAN ● Lovitura de începere o au gazdele prin... Oblemenco. Act numai simbolic însă, pentru că proaspătul maestru emerit al sportului craiovean, accidentat și deci inutilizabil pentru acest joc, ia loc imediat pe banca rezervelor ● Universitatea domină copios, în prima repriză, presiunea sa la poarta Petrolului soldîndu-se cu numeroase ocazii de gol și totuși fără nici un efect pe tabela de marcaj. ● Țarălungă, Balaci și Marcu se găsesc în favorabile situații de a înscrie, dar ratează în timp ce Bălan este și el de două ori la un pas de gol — în min. 12 și 21 — cînd loviturile sale întîlnesc bara! ● Oaspeții se apără dîrz, combină mult la mijlocul terenului și uneori chiar, contraatacă periculos, așa cum s-a întîmplat în min. 38 cînd Zamfir a fost foarte aproape de a deschide scorul ● La numai cinci minute după pauză Bălan risipește temerile gazdelor în ce privește soarta întîlnirii, marcînd dintr-o fază care nu a anunțat nimic, dar care a avut darul să năruie speranțele ploieștenilor într-un meci egal ● Jocul devine mult mai disputat; Petrolul este ceva mai activ în atac, dar insuficient de agresiv și de aceea cele cîteva faze destul de bine construite la poarta lui Manta, rămîn fără rezultat ● Vor înscrie în schimb tot craiovenii, prin același Bălan, care l-a surprins cu un șut, de la marginea suprafeței de pedapsă, pe portarul oaspeților, cu cîteva secunde înaintea fluierului final. (M.I.)

● CALIFICATIVUL JOCULUI: BUN

● La tineret-rezerve: 2—1 (2—0)

SPORTUL STUDENȚESC — STEAGUL ROȘU 2—1 (2—0)

SUCIU

AU MARCAT : **Ion Constantin** (min. 17), **M. Sandu** (min. 34), **Zotincă** (min. 78).

SPORTUL STUDENȚESC : Suciu 8 — Grigore 7, Cazan 7, Măndoiu 6, Manea 6 (min. 27 : Tănăsescu 6) — Ciocîrlan 6, O. Ionescu 6 — Lucaci 7 (min. 85: Leșeanu), I. Constantin 6, M. Sandu 6, Chihaia 7.

STEAGUL ROȘU : Purcaru 7 — Anghelini 8, Naghi 7, Olteanu 7, Rusu 5 (min. 46 : Hîrlab 6) — Șerbănoiu 7, Cadar 6 — Anghel 8, Mateescu 7, Ghergheli 6 (min. 75 : Zotinca 7), Györfi 7.

ARBITRU : **N. Rainea** (Bîrlad) **nota 7.**

OASPEȚII MERITAU UN PUNCT ! ● Jocul începe în nota de dominare a studenților ● Deschiderea scorului se produce relativ repede, prin șutul-bombă al lui Ion Constantin, care reia din voleu, de la 14—15 metri, trimițînd „la păianjen" ● Pe la mijlocul primei reprize, brașovenii încep un joc frumos de combinații și sînt pe punctul de a egala (min. 23 Anghel; min. 28, Györfi) ● Cei care înscriu sînt însă tot bucureștenii: Lucaci șutează puternic din afara careului și M. Sandu, cu spatele la poartă, „șterge" mingea cu capul, dviind-o în plasă ● Pînă la pauză, joc egal ● Cea de-a doua repriză aparține „stegarilor" ● Elevii lui Proca practică un fotbal plăcut, prin varietatea combinațiilor și pronunțata tentă tehnică ● În min. 48, Mateescu și Anghel iar în min. 59 Ghergheli (șut în bară) ratează reducerea scorului ● La un contraatac, M. Sandu e faultat în careu dar arbitrul nu acordă ● Cu 12 minute înainte de final, șteagul roșu înscrie prin Zotincă, din centrarea primită de la Anghel ● Brașovenii părăsesc terenul învinși dar jocul lor a fost mai bun decît al gazdelor, care au „căzut" sensibil după pauză ● Ni se pare că un rezultat egal era mai just, față de prestațiile de ansamblu ale celor două echipe (R.U.)

● CALIFICATIVUL JOCULUI: BUN

● La tineret-rezerve: 2—1 (2—0)

RAPID — POLITEHNICA IAȘI 3—1 (3—1)

DUMITRIU II

AU MARCAT : **Răducanu** (min. 7, din 11 m), **Neagu** (min. 16), **Bartales** (min. 18), **Lupulescu** (min. 44).

STADIONUL Giulești ; teren moale ; timp frumos ; spectatori, circa 3 000.

RAPID : Răducanu 8 — Pop 7, Grigoraș 6, Fl. Marin 6, Codrea 7 — Angelescu 8, M. Stelian 6 (min. 81 : Savu) — Petreanu 7, Dumitriu II 8, Neagu 8, Bartales 7 (min. 60 : Năsturescu 6).

POLITEHNICA IAȘI : Costaș 5 — Micloș 5, Stoicescu 6 (min. 46 : Ianul 6), Romilă I 7, Hanceriuc 5 — Ciobanu 6, Romilă II 6, Simionaș 7 — Marica 7, Lupulescu 6, Spirea 5 (min. 72 : Ineze 5).

ARBITRU : **I. Cîmpeanu** (Cluj), **nota 8.**

STARTUL PUTERNIC AL RAPIDULUI ● Alergînd de altfel vreme, în zadar, după o victorie, feroviarii bucureșteni s-au „lansat" cu vigoare din startul partidei, asaltînd buturile apărate de Costaș ● S-a întîmplat ca și golul să cadă repede (min. 7, penalty transformat impecabil de Răducanu) și hotărîta ofensivă a formației gazdă a cîștigat, în continuare, și în claritate datorită, indeosebi, dispecerului Dumitriu II ● În min. 16, Neagu, servit în careu de Petreanu, reia direct în plasă, în colțul lung ● Dar două minute mai tîrziu, presiunea Rapidului se soldează cu un nou gol, înscris de Bartales, din apropiere, la o centrare efectuată, de pe partea dreaptă, de Petreanu ● La 3—0, echipa gazdă reduce motoarele, permițînd adversarului ei să echilibreze jocul ● În penultimul minut al reprizei, ieșenii reduc din handicap, înscrînd prin Lupulescu ● După pauză, jocul pierde din interes ● În locul fotbalului, în prim-plan apar tot mai des intrările dure, periculoase, obligîndu-l pe arbitru să arate lui Lupulescu și Pop, cartonașul galben (în prima repriză îl văzuse și Grigoraș) ● Și, astfel, din întreaga repriză sînt de reținut doar fazele din min. 75 (lovitură liberă bine executată de Marica, de la 16 m, și respinsă „în extremis" de Răducanu), 80, 83 și 86, cînd Petreanu a ratat cu seninătate. (G.N.)

● CALIFICATIVUL JOCULUI: ACCEPTABIL

● La tineret-rezerve: 1—1 (1—0)

JIUL — C.F.R. CLUJ 4—1 (1—0)

STOCKER

AU MARCAT : **Stocker** (min. 31), **Libardi** (min. 54), **Mulțescu** (min. 58 și 61 — din 11 m), **Cojocaru** (min. 77).

STADIONUL Jiul ; timp ploios ; teren desfundat ; spectatori, aproximativ 2 000.

JIUL : Mihalache 3 — Nițu 7, Tonca 8, Georgescu 8, Dodu 8 — Naghi 8, Libardi 7, Stocker 9 — Stoichiță 6 (min. 59: G. Stan 7), Mulțescu 8, Roznai 7.

C.F.R. CLUJ : Gadja 5 (min. 59 : Moldovan 6) — Lupu 6, Dragomir 6, Szöke 7, Roman 5 — M. Bretan 7, Vișan 5 (min 46 Cojocaru 6) — Boca 5, Țegean 6, Adam 5, Petrescu 7.

ARBITRU : **V. Pădureanu** (București), **nota 10.**

FOTBALUL A ÎNVINS DIFICULTĂȚILE TERENULUI ● Final de sezon favorabil Jiului, învingător la scor (4—1) în ultima partidă cu C.F.R. Cluj ● Terenul desfundat, devenit aproape impracticabil a fost ignorat de jucătorii ambelor formații, care au evoluat cu o ardoare rar întîlnită, demnă de toată lauda ● Mai multe resurse au avut cei de la Jiul, primii la minge, într-o permanentă ofensivă ● După un început ceva mai echilibrat, gazdele s-au detașat, atacînd în valuri ● Primul gol a fost înscris de Stocker (min. 31) — cel mai bun de pe teren, cu un șut imparabil, de la marginea careului ● Tot el are și meritul celui de al doilea: acțiune personală de la centrul terenului, încheiată cu o centrare precisă, formalitate pentru Libardi (min. 54) să reia, cu capul, în poartă ● Același Stocker (min. 58), centrează pe partea opusă la Mulțescu și acesta trimite ușor, cu boltă, mingea în plasă peste portarul Gadja ● În min. 61, Mulțescu pătrunde în suprafața de pedeapsă, este cosit de Roman, și tot atacantul din Petroșani transformă lovitura de la 11 m. ● Scorul putea lua proporții, dacă Roznai (min. 67 și 76) nu rata două situații extrem de favorabile ● În finalul partidei, clujeanul Cojocaru, centrează de pe partea dreaptă și mingea intră în poartă surprinzîndu-l pe tînărul Mihalache (Gh. N.)

● CALIFICATIVUL JOCULUI : BUN

● La tineret-rezerve: 5—1 (0—1)

U.T.A. — POLITEHNICA TIMIȘOARA 3—0 (2—0)

KUN

AU MARCAT : **Kun** (min. 22), **Broșovschi** (min. 42) și **Domide** (min. 57).

STADIONUL U.T.A.; teren excelent ; timp noros ; spectatori, 15 000.

U.T.A. : Iorgulescu 8 — Birău 8, Kukla 8, Pojoni 8, Popovici 8 — Schepp 6, Broșovschi 9 — Axente 8, Domide 9, Kun 9, Sima 6 (min. 85 — Munteanu).

POLITEHNICA : Jivan 9 — Pîrvu 8, Păltinișan 6, Arnăutu 6, Maier 7 — Lața 6, Mehedințu 8, Surdan 8 (min. 68 — Floareș 6) — Bojin 9, Dașcu 6, (min. 46 — Mioc 7), Bungău 6.

ARBITRU : **A. Pîrvu** (București), **nota 10.**

O SUPERBĂ ÎNCRÎNCENARE! ● Prolog excelent jucat de galeriile celor două formații, cu un plus pentru această admirabilă grupă de susținători timișoreni, veniți cu tot „arsenalul" la Arad ● Meciul poartă, de la început, amprenta unei totale angajări, dar într-un deplin spirit sportiv. ● U.T.A. manifestă de la început dispoziția și inspirația ultimelor etape, Politehnica stringe mult rîndurile în fața porții lui Jivan. ● Combinațiile Kun — Domide, Kun — Broșovschi, Domide — Broșovschi sînt tot mai greu de oprit ● Cade primul gol, autor Kun, pătrundere pe frontul central al apărării timișorene ● Continuă presiunea U.T.A., Jivan e la post în cîteva situații foarte, foarte grele. ● Dar și dincolo, la buturile lui Iorgulescu, se va ivi o mare situație creată de neobositul Bojin. ● U.T.A. majorează diferența prin Broșovschi, la capătul unui slalom în careu (min. 42), și va domina întrecerea și după pauză, pînă cînd va ajunge la 3—0 (Domide, min. 57) ● Apoi va reduce din turație și foarte combativa Politehnică se va arunca cu convingere în atac; Iorgulescu arată însă forma sa deosebită, la două acțiuni ale lui Mehedințu, și tabela nu se mai modifică. (Ef.I.)

● CALIFICATIVUL JOCULUI : FOARTE BUN

● La tineret-rezerve: 1—1 (0—1)

S.C. BACĂU — STEAUA 1—0 (1—0)

GHIȚĂ

A MARCAT : **Bălută** (min. 8).

STADIONUL „23 August" ; teren tare ; vreme splendidă pentru fotbal; spectatori, aproximativ 6 000.

S.C. BACĂU : Ghiță 9 — Margasoiu 6, Catargiu 8, Velicu 7, Volmer 7 — Hrițcu 6, Florea 7 — Pană 7, Dembrovschi 6 (min. 46 : Pruteanu 6), Munteanu 6, Bălută 7.

STEAUA : Haidu 9 — Sătmăreanu 7, Ciugarin 8, Sameș 7, N. Ionescu 6 — Dumitru 9, Dumitriu IV 7 — Pantea 7, Iordănescu 7, Năstase 6, Ion Ion 6.

ARBITRU : **C. Ghiță** (Brașov), **nota 9.**

JOC AVÎNTAT AL GAZDELOR ÎN PRIMA REPRIZĂ ● La numai cîteva zile după confruntarea lor directă din „Cupă", S.C. Bacău și Steaua s-au reîntîlnit în campionat, într-un meci cu o miză extrem de importantă pentru echipa locală, care avea nevoie de victorie ca de aer ● Practicînd de la bun început un joc avîntat, băcăuanii au avut șansa de a deschide repede scorul, încă în min. 8, cînd o bună centrare a lui Pană a fost fructificată de Bălută printr-o splendidă reluare cu capul ● Aproape în același minut, Steaua s-a aflat foarte aproape de egalare, însă mingea șutată dintr-o bucată de Năstase a fost magistral respinsă în corner de portarul băcăuan ● Ghiță are, de asemenea, o intervenție salutară în min. 40, cînd a respins în ultimă instanță cu piciorul mingea șutată de Pantea (scăpat singur spre poarta adversă) ● După pauză, jocul scade mult în calitate, devine anost, cu frecvente greșeli individuale, îndeosebi în privința paselor ● Echipa bucureșteană pare vlăguită, lipsită de forța de atac necesară pentru a obține egalarea ● Băcăuanii, la rîndul lor, joacă foarte prudent, mai mult în ideea de a nu pierde minimul avantaj obținut, decît de a-l mări ● Gazdele își creează, totuși, cîteva situații bune de gol, pe care însă nu reușesc să le fructifice, în două rînduri Haidu (la fel ca și Ghiță în prima repriză) remarcîndu-se prin splendidele sale intervenții. (C.F.)

● CALIFICATIVUL JOCULUI: ACCEPTABIL

● La tineret-rezerve: 2—1 (1—1).

„U" CLUJ — F.C. CONSTANȚA 2—1 (0—0)

MATEI

AU MARCAT : **Mureșan** (min. 64), **Uifăleanu** (min. 82, din 11 m), **Stoica** (min. 87).

STADIONUL Municipal ; teren bun ; timp rece ; spectatori, aproximativ 2 500.

UNIVERSITATEA : Lăzăreanu 7 — Porațchi 7, Pexa 8, Matei 8, Ciocan 7 — Anca 8, Hurloi 8, Fanea 7 — Uifăleanu 7, Mureșan 7, Coca 6.

F.C. CONSTANȚA : Popa 7 — Jurcă 7, Antonescu 8, Stoica 7, Nistor 6 — Constantinescu 7, Vigu 8 — Tănase 6 (min. 40: Negoescu 8), Mărculescu 7, Caraman 6 (min. 62 : Mihu 6), Lică 8.

ARBITRU : **O. Anderco** (S. Mare), **nota 9.**

DE LA... PLICTISITOR, LA EXCELENT ● Tatonarea sau... teama reciprocă a durat aproape o repriză întreagă ● Primul șut la poartă a fost expediat de Constantinescu, în min. 17! ● „U" beneficiază de cîteva lovituri libere din apropierea careului advers, dar Mureșan nu „ghicește" un culuar de șut ● 45 de minute cu... penurie de șuturi și faze de gol ● Ca prin farmec, parcă, pauza animă cele două combatante ● Atacă frumos constănțenii ● Șutează periculos Mărculescu (min. 54) și foarte periculos Vigu, în bara transversală (min. 55) ● Contraatacă și marchează clujenii (min. 64) : Uifăleanu centrează, de pe dreapta, paralel cu poarta, Mureșan țîșnește și, cu capul trimite mingea în plasă ● Un spectaculos un-doi Uifăleanu—Coca, repetat, nu-și găsește finalizatorul, ambii ezitînd să șuteze ● Vigu poate egala (min. 72), dar Lăzăreanu deviază senzațional ● Pe contraatac, Uifăleanu, scăpat în careu, este trîntit de Stoica; tot el transformă penalty-ul ● La 2—0, oaspeții, nemaiavînd ce pierde atacă debordant ● La o învălmășeală și o greșeală a lui Lăzăreanu, Stoica reduce din handicap ● Prea tîrziu, pentru ca F.C. Constanța să mai poată obține și egalarea ● Spectaculoasă repriză comparativ cu „sora" ei primă (L.D.)

● CALIFICATIVUL JOCULUI: BUN

● La tineret-rezerve: 2—2 (0—1)

F.C. ARGEȘ — DINAMO 3—2 (2—1)

DOBRIN

AU MARCAT : **Ivan** (min. 3), **M. Popescu** (min. 21), **Dobrin** (min. 78), **Dudu Georgescu** (min. 12 și 48).

STADIONUL „1 Mai" ; teren înghețat și dificil ; timp însorit, dar rece ; spectatori, aproximativ 8 000.

F.C. ARGEȘ : Stan 7 — Pigulea 7, Olteanu 7, Vlad 8, Ivan 8 — Mustățea 8, M. Popescu 8 — Troi 8, Radu 6 (min. 79 : Roșu), Dobrin 10, Jercan 7.

DINAMO : Cavai 4 — Cheran 6, Dobrău 7, Sătmăreanu II 7, Deleanu 6 — Moldovan 7, G. Sandu 5, Dinu 8 — Lucescu 8, Dumitrache 6, Dudu Georgescu 8.

ARBITRU : **M. Rotaru** (Iași), **nota 10.**

INSPIRAȚIA TELEVIZIUNII ● Și asta pentru că telespectatorii au asistat la un joc de bună calitate ● După 90 de minute de joc, părerea generală era că... sezonul s-a încheiat prea devreme, tocmai cînd F.C. Argeș și-a „intrat în mînă" ● Dar nici Dinamo nu s-a lăsat mai prejos, evoluînd (mai ales în a doua repriză) la înălțimea reputației sale de echipă campioană ● De la partida disputată la Madrid, „alb-roșii" nu au mai jucat atît de bine. De ce atît de rar aceste... excepții ? Iată o problemă de dezbătut ● Și evoluția scorului a ținut trează atenția publicului: de două ori Dinamo a găsit resurse să egaleze, și era aproape s-o facă din nou în ultimul minut, cînd Sătmăreanu II a... dat cu piciorul la o mare ocazie ● Deși l-a avut „jandarm" pe același Sătmăreanu II, Dobrin, cu măiestria-i obișnuită, a reușit, totuși, să-și pună coechipierii în excelente poziții de șut, fiind autorul golului victoriei și coautor la celelalte două ● Mai maturi, mai rutinați, dinamoviștii n-au forțat decît atunci cînd trebuia. Au făcut-o și în repriza a doua, dar Georgescu și Dumitrache au ratat din poziții favorabile ● Trei cartonașe galbene (Dumitrache, Moldovan și Vlad), într-o partidă, totuși curată ● Victorie meritată pentru plusul de energie manifestat în acest final de sezon de F.C. Argeș. (M.T.)

● CALIFICATIVUL JUCULUI : BUN

● La tineret-rezerve: 0—1 (0—0)

Divizia B — GLORIA Buzău, CHIMIA Rm. Vîlcea ŞI OLIMPIA Satu Mare, LIDERI DE TOAMNĂ

Aşadar, s-a încheiat şi prima parte a întrecerii divizionarelor B. Pînă la primăvară, trei echipe îşi văd încununate de succes eforturile depuse de-a lungul celor 17 etape. Acestea sînt **Gloria Buzău, Chimia Rm. Vîlcea** şi **Olimpia Satu Mare,** care de mai multe etape s-au instalat în fruntea clasamentelor, creindu-şi un ovans, este adevărat minim, faţă de celelalte pretendente la un loc în prima divizie.

Ultima etapă a turului s-a desfăşurat, aşa cum de altfel s-au consumat multe din această toamnă, sub semnul luptei pentru puncte, neglijîndu-se latura spectaculară. Şi de astă dată, gazdele au terminat, în marea majoritate a partidelor, învingătoare. Ceea ce a surprins însă au fost scorurile de... handbal, înregistrate în cîteva meciuri. Ne referim la întîlnirile Flacăra Moreni — Dunărea Giurgiu (8—0), Gaz metan Mediaş — C. S. Tîrgovişte (6—1) şi C.F.R. Timişoara — Gloria Bistriţa (7—0), în care, după cum se vede, oaspeţii au făcut simple acte de prezenţe.

Etapa nr. 17 nu a fost prea favorabilă fruntaşelor clasamentelor, doar Chimia Rm. Vîlcea terminînd învingătoare. Dar, ordinea în fruntea clasamentelor nu s-a schimbat, fiindcă urmăritoarele nu au reuşit rezultate favorabile. Aşa că refacerea handicapului a fost aminată pentru la primăvară, cînd se va relua întrecerea cu forţe şi ambiţii sporite.

Diferenţe prea mari nu s-au făcut nici în partea inferioară a clasamentelor. O situaţie mai grea au Victoria Roman (9 puncte) — seria I, Minerul Motru (10 puncte), — seria a II-a şi Metalurgistul Cugir (10 puncte) — seria a III-a, deţinătoarele „laternei roşii" din seriile respective.

Deci, s-a intrat în vacanţă, prilej de refacere a forţelor, sub toate aspectele, ca opoi anul viitor (la 10 martie) să se reia competiţia la un nivel cît mai apropiat cerinţelor şi aspiraţiilor amatorilor de fotbal.

Portarul oaspeţilor, Oană, intervine cu succes la unul din numeroasele atacuri ale bucureştenilor rămase fără rezultat. Fază din meciul Autobuzul — Tractorul Braşov, încheiat cu victoria primei echipe.
Foto: **V. BAGEAC**

CLASAMENTUL GOLGETERILOR

● SERIA I ●

11 GOLURI : **Vişovschi** (Caraimanul Buşteni) — 1 din 11 m, **Alexe** (Metalul Plopeni) — 3 din 11 m.

10 GOLURI : **Stan** şi **Toma** (Gloria Buzău).

9 GOLURI : **Nedelcu** (Gloria Buzău), **Rădulescu** (Metalul Plopeni), **Costea** (Celuloza Călăraşi).

8 GOLURI : **I. Ionică** (F.C. Galaţi).

7 GOLURI : **Renţea** (Metalul Mija), **Grosaru** (Ştiinţa Bacău) — 1 din 11 m.

6 GOLURI : **Stroie** (Ştiinţa Bacău), **State** (Oţelul Galaţi), **Marinescu** (C.S.U. Galaţi), **Gherini** (C.S.M. Suceava) — 1 din 11 m.

5 GOLURI : **I. Gheorghe** (C.F.R. Paşcani), **Lascăr** (Petrolul Moineşti), **Ivanov** (Constructorul Galaţi), **Mustaţă** (Ceahlăul P. Neamţ).

● SERIA A II-a ●

11 GOLURI : **Petrescu** (Flacăra Moreni).

9 GOLURI : **Gane** (Metrom Braşov).

8 GOLURI : **Sava** (C.S. Tîrgovişte), **Mincioagă** (Electroputere Craiova), **Filip** (Nitramonia Făgăraş), **Stelian** (Flacăra Moreni) — 1 din 11 m.

6 GOLURI : **Zamfir** (Dinamo Slatina), **Gherghe** (Tractorul Braşov), **Iacob** (Carpaţi Braşov), **Răducanu** (S.N. Oltenita), **Răduţă** (Şoimii Sibiu).

5 GOLURI : **Harapu** (C.S. Tîrgovişte), **Georgescu** şi **Şumulanschi** (Metalul Bucureşti), **Pelea** (Electroputere Craiova), **Trăznea** (Tractorul Braşov), **Cojocaru II** (Dunărea Giurgiu), **Jiga** (Gaz metan Mediaş), **Serfozo** (Şoimii Sibiu), **Gutuie** (Minerul Motru) — 3 din 11 m.

● SERIA A III-a ●

10 GOLURI : **Ciocan** (Gloria Bistriţa).

9 GOLURI : **Celnic** (F.C. Bihor), **Haţeganu** (Ind. sîrmei C. Turzii), **Budai** (Victoria Carei).

8 GOLURI : **Laszlo I** (Textila Odorhei).

7 GOLURI : **Moldovan** (Minerul Baia Mare), **Rezmuveş** (Arieşul Turda), **Vancea** (Victoria Carei) — 2 din 11 m.

6 GOLURI : **Schuch** (U.M. Timişoara), **Zimer** (Minerul Anina), **Silaghi** şi **Schiopu** (Mureşul Deva), **Steiner** Olimpia Oradea), **Dumitru** (Vulturii Textila Lugoj) — 2 din 11 m, **Trifu** (Minerul Cavnic) — 2 din 11 m.

5 GOLURI : **Naghi** (Victoria Carei), **Munteanu, Milnă** — 2 din 11 m (Arieşul Turda), **Regep** (U.M. Timişoara) — 3 din 11 m, **Tarcu** (Metalurgistul Cugir) — 3 din 11 m.

REZULTATE ● CLASAMENTE

SERIA I

Ştiinţa Bacău	— C.F.R. Paşcani	2—0	(0—0)
Metalul Mija	— Oţelul Galaţi	1—0	(0—0)
Celuloza Călăraşi	— Victoria Roman	3—0	(2—0)
Ceahlăul P. Neamţ	— Progresul Brăila	3—0	(2—0)
Constructorul Galaţi	— Gloria Buzău	0—0	
C.S.M. Suceava	— Metalul Plopeni	0—0	
Delta Tulcea	— F.C. Galaţi	1—0	(1—0)
C.S.U. Galaţi	— Viitorul Vaslui	3—1	(2—0)
Caraimanul Buşteni	— Petrolul Moineşti	3—1	(1—0)

1.	**GLORIA BUZĂU**	17	11	3	3	32—11	25
2.	**C.S.M. Suceava**	17	11	2	4	28—14	24
3.	**ŞTIINŢA Bacău**	17	10	3	4	29—21	23
4.	**METALUL Plopeni**	17	9	3	5	28—14	21
5.	**F. C. Galaţi**	17	8	3	6	18—14	19
6.	**C.S.U. Galaţi**	17	8	2	7	26—21	18
7.	**DELTA Tulcea**	17	7	4	6	18—15	18
8.	**METALUL Mija**	17	8	2	7	17—16	18
9.	**CEAHLĂUL Piatra Neamţ**	17	7	2	8	18—16	16
10.	**CARAIMANUL Buşteni**	17	7	2	8	22—26	16
11.	**VIITORUL Vaslui**	17	5	6	6	14—25	16
12.	**CONSTRUCTORUL Galaţi**	17	6	3	8	19—20	15
13.	**C.F.R. Paşcani**	17	4	7	6	14—18	15
14.	**CELULOZA Călăraşi**	17	6	3	8	18—26	15
15.	**PROGRESUL Brăila**	17	5	3	9	17—18	13
16.	**PETROLUL Moineşti**	17	4	5	8	14—25	13
17.	**OŢELUL Galaţi**	17	5	2	10	18—31	12
18.	**VICTORIA Roman**	17	3	3	11	9—26	9

SERIA A II-a

S.N. Oltenita	— Şoimii Sibiu	2—2	(1—1)
Metalul Drobeta T. Sv.	— Dinamo Slatina	1—0	(0—0)
Metrom Braşov	— Metalul Bucureşti	3—0	(1—0)
Gaz metan Mediaş	— C.S. Tîrgovişte	6—1	(4—1)
Flacăra Moreni	— Dunărea Giurgiu	8—0	(2—0)
Nitramonia Făgăraş	— Electroputere Crv.	3—1	(1—0)
Minerul Motru	— Carpaţi Braşov	1—0	(0—0)
Autobuzul Bucureşti	— Tractorul Braşov	1—0	(0—0)
Chimia Rm. Vîlcea	— Progresul Bucureşti	2—0	(2—0)

1.	**CHIMIA RM. VÎLCEA**	17	11	2	4	26—14	24
2.	**ŞOIMII Sibiu**	17	9	5	3	23—13	23
3.	**FLACĂRA Moreni**	17	9	3	5	31—18	21
4.	**METALUL Drobeta Tr. Sv.**	17	10	1	6	15—16	21
5.	**TRACTORUL Braşov**	17	8	4	5	19—14	20
6.	**METALUL Bucureşti**	17	8	3	6	18—15	19
7.	**DINAMO Slatina**	17	6	6	5	19—20	18
8.	**ELECTROPUTERE Craiova**	17	7	3	7	25—19	17
9.	**C. S. Tîrgovişte**	17	7	3	7	22—20	17
10.	**GAZ METAN Mediaş**	17	5	6	6	22—14	16
11.	**ŞANTIERELE NAVALE Oltenita**	17	5	6	6	21—21	16
12.	**METROM Braşov**	17	6	3	8	20—20	15
13.	**NITRAMONIA Făgăraş**	17	5	5	7	22—26	15
14.	**AUTOBUZUL Bucureşti**	17	5	4	8	14—22	14
15.	**DUNĂREA Giurgiu**	17	5	4	8	12—25	14
16.	**PROGRESUL Bucureşti**	17	4	5	8	12—20	13
17.	**CARPAŢI Braşov**	17	6	1	10	15—25	13
18.	**MINERUL Motru**	17	5	0	12	13—27	10

SERIA A III-a

Ind. sîrmei C. Turzii	— F.C. Bihor	2—0	(1—0)
Unirea Arad	— Victoria Carei	3—1	(1—1)
Minerul Anina	— Olimp. Satu Mare	2—1	(1—0)
Vulturii Textila Lugoj	— Textila Odorhei	1—0	(1—0)
Mureşul Deva	— U.M. Timişoara	1—0	(0—0)
Arieşul Turda	— Minerul Cavnic	0—0	
Olimpia Oradea	— Metalurg. Cugir	1—0	(1—0)
Min. Baia Mare	— Corvinul Hunedoara	1—0	(1—0)
C.F.R. Timişoara	— Gloria Bistriţa	7—0	(2—0)

1.	**OLIMPIA SATU MARE**	17	8	7	2	18— 8	23
2.	**F. C. BIHOR Oradea**	17	10	1	6	22—13	21
3.	**UNIREA Arad**	17	8	4	5	26—21	20
4.	**UZINELE MECANICE Timişoara**	17	9	2	6	20—16	20
5.	**VICTORIA Carei**	17	8	3	6	27—22	19
6.	**CORVINUL Hunedoara**	17	8	3	6	15—12	19
7.	**MINERUL Anina**	17	8	2	7	22—25	18
8.	**INDUSTRIA SÎRMEI C. Turzii**	17	6	5	6	22—17	17
9.	**MINERUL Baia Mare**	17	7	3	7	21—18	17
10.	**TEXTILA Odorhei**	17	7	3	7	24—24	17
11.	**MUREŞUL Deva**	17	7	3	7	15—17	17
12.	**VULTURII TEXTILA Lugoj**	17	7	2	8	21—24	16
13.	**ARIEŞUL Turda**	17	7	2	8	21—26	16
14.	**GLORIA Bistriţa**	17	7	1	9	21—26	15
15.	**OLIMPIA Oradea**	17	5	5	7	15—21	15
16.	**C.F.R. Timişoara**	17	6	2	9	22—24	14
17.	**MINERUL Cavnic**	17	5	2	10	17—26	12
18.	**METALURGISTUL Cugir**	17	3	4	10	19—28	10

SCOR ALB PE UN TEREN... ALB

CONSTRUCTORUL GALAŢI — GLORIA BUZAU 0—0

CONSTRUCTORUL : IONESCU — Botea, OLTEANU, GHICA, Ioniţă — Podeţ, CRIŞMARU (min. 43 : TELEGRAF) — VOCHIN, Ivanov (min. 67 : Cristescu), Cernega, Manta.
GLORIA : T. STELIAN — MUREŞAN, PALL, NECULCEA, LOTREA — Răutu, Oprişan — Nedelcu (min. 72 : Bădin), Stan, Toma, Zahiu (min. 45 : IUHASZ).
A arbitrat bine Ion Chilibar **(Piteşti).**

De anul trecut, de cînd a promovat în „B", GLORIA BUZĂU bate la porţile Diviziei A ! Pe parcursul turului actualei ediţii a campionatului, buzoienii au dovedit, prin comportarea avută, că doresc mai mult ca oricînd să ocupe locul fruntaş în serie. Iar punctul smuls „Constructorului" la Galaţi, în ultima etapă, le-a dat speranţe în împlinirea acestui deziderat. Antrenorul Ştefan Vasile s-a străduit să imprime elevilor săi un stil propriu, care se conturează din ce în ce mai pregnant, şi ale cărui atu-uri, **tehnicitatea şi caracterul ofensiv prin excelenţă** le-au adus multe goluri şi, bineînţeles, puncte preţioase în meciurile din deplasare. Cu o astfel de carte de vizită, „Gloria" ar fi putut obţine victoria şi la Galaţi, dacă după primele 35 de minute n-ar fi renunţat la acţiunile ofensive, dacă vîrful de atac Nedelcu nu s-ar fi mulţumit, doar să aştepte baloane gata-făcute, fără să mai „transpire" pentru ele, şi dacă n-ar fi cedat treptat gazdelor centrul terenului, retrăgîndu-se într-un joc de apărare aglomerată, bine pus la punct, de altfel, dar punctat, ici colo, de contraatacuri lansate mai mult cu scopul de a oferi momente de respiraţie apărării.

Jocul gazdelor, cu centrări înalte în faţa porţii, s-a dovedit ineficace, gălăţenii nereuşind să concretizeze nici unul din atacuri, stînjeniţi fiind, în egală măsură, de apărarea fermă a oaspeţilor şi de gazonul „alb" (de zăpadă) care îngreuna mult jocul ambelor echipe. Numai că buzoienii s-au adaptat mai bine condiţiilor, scoţînd atacanţii adverşi din dispozitiv prin pase scurte şi la mică înălţime. Cu toate acestea „Constructorul" a avut cîteva ocazii mari de a înscrie, dintre care două — goluri „gata-făcute" — salvate în mod miraculos de „gheata" lui Mureşan (min. 35) şi de „capul" lui Pall (min. 70).

N. MODREANU

P. S. Unul din cei aproximativ 100 de suporteri buzoieni veniţi să-şi susţină echipa în deplasare, a plecat acasă cu capul spart. Fără alte comentarii...

GOLUL VICTORIEI A VENIT GREU

AUTOBUZUL BUCUREŞTI — TRACTORUL BRAŞOV 1—0 (0—0)

A marcat: Victor Petre **(min. 74).**
AUTOBUZUL : Matache — NĂSTASE, G. Ionescu, Ticheli, Ştefan — Stănescu (min. 75 : Dumitru), CAŢOI — Mirea (min. 4 V. PETRE), FIREŢEANU, Renţea, Tiniche.
TRACTORUL : Oană — Ivănescu, Petrică, Ciobotaru, ROMANOV — GRIGORE, Vătav — Gherghe (min. 78 : Stăicu), Kerestes, Dumitrică (min. 5 : TRĂZNEA), Gh. Ionescu.
A arbitrat bine T. Leca **(Brăila).**

Organizatorii au prezentat un gazon numai bun de joc. A fost şi o dimineaţă frumoasă, care a scos suporterii din casă şi i-a adus în tribune. Meciul în sine nu a fost excelent, dar a avut destule momente de spectacol, s-a alergat mult, s-a făcut risipă de energie. Echipele au avut fiecare un foarte clar obiectiv şi au evoluat ca atare : Autobuzul nu putea concepe decît victoria, pentru a avea o iarnă liniştită, Tractorul îşi calcula şansele pentru un loc fruntaş. Gazdele intră decise în teren, atacă continuu, cu „toate motoarele în plin", riscă chiar să lase pentru linia dinapoi numai 1—2 oameni. Braşovenii stau în aşteptare, se apără exact şi contraatacă, dar firav. Cel puţin primul sfert de oră s-a scurs cam aşa. Pentru ca apoi să înceapă seria ratărilor bucureştene. În prim plan, V. Petre care-şi creează poziţii bune (min. 13, 23, 29, 30, 44), dar fie că şuturile sale nu reuşesc golul, fie că e prea izolat şi nu poate „sparge", de unul singur, apărarea adversă. De partea cealaltă, o fază periculoasă (min. 37) e construită de Grigore, Gheorghe fuge cu doi adversari în spate, pătrunde în careu, dar, cînd să şuteze, mingea îi ricoşează din pămînt în mînă.

După pauză, jocul se mai echilibrează, oaspeţii ies în ofensivă. Foarte tinărul **Căţoi** se impune tot mai clar în fazele de elaborare, lansează baloane ideale, dar scorul se modifică abia în min. 74, cînd tot el trimite cu boltă, în careu, lui Renţea, acesta pasează scurt lui **V. Petre,** care înscrie cu siguranţă. Cursele — replică ale lui Gh. Ionescu şi Keresteş — nu mai pot schimba nimic, Năstase fiind de netrecut.

Geo RAEŢCHI

MINERII AU FOST MAI BUNI

MINERUL ANINA — OLIMPIA SATU MARE 2—1 (1—0)

Au marcat : Damian **(min. 43),** Szasz **(min. 57),** respectiv Helvei **(min. 65).**
MINERUL : Boniş (min. 83 : Tuţă) — Mihăilescu, TUDOR, Niţă, Tuculia — Sturdza, SZASZ — TODERAŞCU, MATHE, Zimmer, DAMIAN.
OLIMPIA : Batori I — Filip, BIGAN, KNOBLAU, Boeşa — NAOM, Both — Toth (min. 59 Ungureanu), Dumitriu III (min. 46 BOROTA), Helvei, BATORI I.
A arbitrat foarte bine Fr. Coleşi **(Bucureşti).**

Începutul partidei a fost oarecum echilibrat, totuşi, cei ce se impun sînt minerii. În atac jocul lor are multă cursivitate datorită, în special lui Mathe (cel mai bun de pe teren), Toderaşcu şi Zimmer, care au hărţuit deseori apărarea adversă prin un-doi-uri, pase în diagonală şi presing permanent. În acest timp, oaspeţii se apără bine, pasează frumos la mijlocul terenului şi contraatacă fulgerător. Dar Helvei (min. 17, 25 şi 41), singur cu portarul, a preferat să mai facă un pas, inutil, ceea ce l-a împiedicat să aducă echipa sa în avantaj. În timp ce sătmărenii se lamentau după ocaziile ratate... gazdele deschid scorul. **Mathe execută bine o lovitură de colţ (înalt în careu), Zimmer prelungeşte uşor cu capul la Damian şi acesta înscrie.**

După pauză, în ciuda ploii care a căzut toată repriza, jocul a continuat să se desfăşoare într-un ritm alert, cu multe faze frumoase de ambele părţi. Oaspeţii par a se fi acomodat oarecum cu starea terenului, dominînd copios în acest început de repriză, dar nu marchează, căci din nou Helvei (min. 47), Both (min. 53) şi Batori II (min. 55) nu valorifică ocaziile de gol ivite. **Minerul echilibrează din nou jocul şi înscrie. Autor : Szasz (min. 57).** Din acest moment şi pînă la sfîrşitul jocului, oaspeţii se instalează în terenul advers unde-şi domină copios adversarul şi **reduc din handicap prin Helvei (min. 65),** ratind apoi egalarea în ultimele minute.

Păcat că întreaga dispută sportivă, desfăşurată în limitele regulamentului a fost umbrită la sfîrşitul jocului de un grup de spectatori care au aruncat cu bulgări de zăpadă în jucătorii oaspeţi şi în arbitri, proferind insulte şi injurii grosolane la adresa acestora. **De altfel, unul dintre turbulenţi purta banderola omului de ordine. El se numeşte GHEORGHE MIHAI. Organele de miliţie i-au dat jos banderola pe care nu o merita, invitîndu-l să părăsească stadionul.**

V. IORDACHE

NU NUMAI PUNCTE, CI ȘI GOLURI CÎT MAI MULTE!

„EL" a decis calificarea într-o grupă a preliminariilor C. M. din Europa **(Olanda)**; în alta a determinat un meci de baraj **(Suedia—Austria)**; a intrat în discuție la un moment dat într-o a treia grupă **(R. D. Germană — România)**; în fine, ar putea hotărî cine va merge la turneul final în altă grupă **(Spania—Iugoslavia)**.

„EL" este golaverajul.

Iată, deci, că nu numai un punct cucerit în plus, ci și un gol mai mult marcat sau mai puțin primit poate da sentințe în ce privește ordinea într-un clasament.

De aici rezultă cît de important este ca o echipă să știe să profite, marcînd cît mai mult, atunci cînd întîlnește un adversar mai slab, sau de pe urma avantajului pe care i-l oferă terenul propriu.

Exemplele concludente le constituie grupele I și a III-a a preliminariilor C. M., dar mai ales ultima, din care au făcut parte Olanda și Belgia, două vechi rivale. Acestea s-au bucurat de un dublu avantaj: 1) **întîlneau parteneri de valoare modestă**, Norvegia și — mai ales — Islanda; 2) **jocurile (tur—retur) cu Islanda**, conform unui acord cu federația din Reykjavik, **le-au disputat pe teren propriu.** Deci, aveau prilejul să-și rotunjească substanțial golaverajul, ținînd seamă de faptul că meciurile directe dintre ele se anunțau extrem de echilibrate, cu posibile rezultate de egalitate (cum s-a și întîmplat).

Cea care a știut să concretizeze avantajul a fost echipa Olandei și nu întîmplător ea s-a calificat: **9—0 cu Norvegia la Rotterdam, 5—0 la Amsterdam și 8—1 la Deventer cu Islanda.** În schimb, selecționata Belgiei a cîștigat doar cu 2—0 (ambele goluri marcate din 11 m.) meciul cu Norvegia, la Bruxelles, și a obținut același scor de 4—0 în partidele cu Islanda disputate la Liège și apoi la Bruges. E drept că belgienii n-au primit nici un gol în aceste trei întîlniri, dar au marcat cu 12 goluri mai puțin decît olandezii. Și această diferență i-a asigurat calificarea echipei lui **Fadrhonc.**

Tot golaverajul a eliminat echipa Ungariei în prima grupă, unde s-a aflat la egalitate de puncte cu Suedia și Austria, (după ce a pierdut un punct prețios tocmai acasă, în fața Suediei, punct care i-ar fi adus calificarea !...). În schimb, Suedia — devenită favorita nr. 1 după drawul de la Budapesta, pentru că mai avea de susținut un singur joc și acela contra modestei formații malteze — a ratat calificarea după consumarea partidelor din grupă pentru că a învins Malta la un gol diferență (2—1) și nu la două, cîte i-ar fi fost necesar ca să depășească la golaveraj reprezentativa Austriei (15—8 față de 14—7). Astfel că o echipă resemnată, Austria, s-a văzut în situația de a spera din nou (dar zadarnic) în calificare, pentru că — conform regulamentului — la egalitate de puncte și golaveraj (prin — scădere; prin împărțire s-ar fi calificat Austria...) Suedia și Austria au disputat un meci de baraj. Acest meci în plus a fost prețul plătit de internaționalii suedezi pentru golul mai puțin marcat sau pentru cei primiți la La Valetta...

Faptul că în grupa R. D. Germană — România s-a pus la un moment dat problema golaverajului, ca mijloc de departajare a celor două echipe și că în grupa Spania (6 puncte și 8—5 golaveraj din 4 jocuri) — Iugoslavia (4 puncte și 3—2 din 3 jocuri) s-ar putea ca tot „el" să decidă în cazul victoriei Iugoslaviei la Atena (la două goluri diferență se joacă meci de baraj, la 1 gol se califică Spania, iar la 3, Iugoslavia) dovedește cît de important este într-o competiție (internă sau internațională) preocuparea și față de rotunjirea zestrei de goluri marcate, nu numai a bagajului de puncte.

În fotbal există două vechi adevăruri, din păcate cam uitate azi, mai ales la noi: nu-ți „ierta" adversarul mai slab din față, marchează-i cît mai multe goluri (ca în partidele Suedia—Malta 7—0, Olanda—Norvegia 9—0, România—Finlanda 9—0 etc.), nu face cadouri care te pot costa scump mai tîrziu (ca punctul lăsat de echipa noastră la Helsinki) și nu lăsa nefructificat cum se cuvine avantajul terenului propriu.

Petre GAȚU

„Indisponibilitatea lui PIET KEISER a împiedicat echipa Olandei să cîștige partida cu Belgia", scriau, a doua zi după acest meci decisiv, ziarele din Amsterdam. Și, am adăuga noi, a rezultat acel 0—0, care a făcut să intre în acțiune golaverajul.

„SPER SĂ JOC ÎN AL 4-lea TURNEU FINAL AL C.M...."

Cînd Penarol Montevideo cîștiga — după două manșe spectaculoase contra lui Real Madrid — **Cupa** Intercontinentală, cei mai buni jucători ai clubului uruguayan se numeau **Pedro Rocha** și **Spencer**. În același an — 1966 — echipa națională a Uruguayului era eliminată, după un meci „cu cîntec", în sferturile de finală ale campionatului mondial — ediția engleză. Jucătorul cheie al selecționatei uruguayene se numea **Pedro Rocha**, și așa întreaga lume fotbalistică făcea cunoștință cu unul dintre cei mai valoroși conducători de joc mondiali, jucător inteligent, cu o tehnică excelentă și șut de temut. Anii au trecut, însă. La turneul final C.M. din Mexic, deși Uruguayul a ocupat locul 4, **Rocha** nu a mai fost, parcă, același jucător din Anglia. Lumea a început să-l uite. Dar, **Pedro Rocha** are numai 29 de ani, și — după cum chiar el spune — încă mulți ani de fotbal înainte. Interviul pe care îl reproducem azi încercă tocmai să-l scoată din conul de penumbră în care a intrat pentru majoritatea iubitorilor fotbalului.

UN INTERVIU DE ACTUALITATE CU INTERNAȚIONALUL URUGUAYAN PEDRO ROCHA

— Pedro Rocha, ești considerat drept unul dintre cei mai tehnici și mai inteligenți mijlocași de atac din America de Sud, ca și omonimul tău pentru jocul echipei naționale a Uruguayului. Totuși, după „El Mundial" 1970 și transferul la clubul brazilian Sao Paulo, se pare că a existat o perioadă în care se vorbea despre **„plafonarea lui Rocha"...** Poți să ne spui ce s-a întîmplat?

— Ediția din 1970 a campionatului mondial, în care îmi pusesem atîtea speranțe, s-a dovedit a fi extrem de decepționantă pentru mine. Imediat după turneul final am fost transferat la Sao Paulo, **plecînd deci, de la clubul în care jucasem mai bine de 10 ani, Penarol, și cu care obținusem atîtea succese. În Brazilia, am fost pus să joc în aceeași linie mediană în care juca și celebrul conducător de joc al naționalei „tri-campeao" Gerson. Trebuie să mărturisesc că îi admir talentul, dar în același timp mi-a fost foarte greu să joc împreună cu el.**

Mereu aveam impresia că rămîn, oricît de bine aș juca, în umbra valorosului meu coechipier. Apoi, știți, într-o singură echipă nu este niciodată loc pentru doi conducători de joc...

— După cîte știm, te-ai refăcut de curînd după un accident destul de grav, care te-a ținut departe de terenul de joc pentru mult timp. Crezi că vei fi în formă la timp pentru a apăra din nou culorile Uruguayului la viitorul turneu final al campionatului mondial?

— Acum cîteva luni, aceeași întrebare mi-au pus-o și oficialii federației uruguayene, dar răspunsul trebuie să-l așteptăm cu toții de la clubul Sao Paulo. Nimeni nu-i va putea convinge pe conducătorii brazilieni să mă lase să joc în turneul final, dacă ei nu vor dori acest lucru. Bineînțeles, că de-abia aștept să joc din nou pentru țara mea la un turneu final de campionat mondial și să arăt că pot mai mult decît am demonstrat în ediția trecută. Apreciez nivelul fotbalului uruguayan drept cel mai ridicat în momentul de față, între anii de după al doilea război mondial. Și cred că — după înfrîngerea suferită, în Mexic, în meciul pentru locul trei — avem să ne luăm o revanșă în fața fotbaliștilor vest-germani.

— Contractul cu Sao Paulo expiră la sfîrșitul anului viitor. Ce îți propui să faci atunci?

— Încă o dată, răspunsul se află în mîinile conducătorilor de la Sao Paulo. Există oameni care mă numesc deja un „veteran", crezînd că sînt un jucător pe cale de a se retrage. Am însă numai 29 de ani și în plus pare-mă niciodată nu m-am simțit mai în formă. Mă antrenez foarte tare, în continuare, iar pasiunea pentru fotbal a rămas la fel de mare ca la 20 de ani. Dacă ar fi după mine, aș rămîne să mai joc vreo 15 ani de acum încolo.

— Faima de mare jucător de fotbal ai atins-o extrem de repede în frumoasa carieră care ai avut-o pînă acum. La 19 ani jucai în turneul final al campionatului mondial din Chile, în 1962. Dintre toate meciurile la care ai luat parte, care ți-a rămas cel mai bine întipărit în minte?

— Poate, curios, nici unul dintre meciurile jucate pînă acum, și nici măcar cele ale finalelor Cupei Intercontinentale. Partida de care îmi aduc aminte cu cea mai mare plăcere este finala Campionatului Americii de Sud, din 1967, cînd echipa noastră națională a învins Argentina după un meci foarte disputat. Eram pentru prima dată într-o mare finală. Niciodată n-am să uit atmosfera încinsă, cîntecele, petardele, steagurile, ca și reacția publicului după ce eu am marcat golul care avea să se dovedească decisiv..

— Acum, cînd ești, în fine, din nou în formă, care este primul gînd care îți vine în minte?

— Să devin golgeterul campionatului brazilian, adică acel lucru pe care sînt sigur că l-aș fi reușit, dacă n-aș fi fost accidentat!

„AMERICANIZAREA" FOTBALULUI DIN S.U.A.

Că un deficit de 10 milioane de dolari s-a încheiat, cu șase ani în urmă, campionatul de fotbal profesionist din Statele Unite ale Americii. Numai șase din cele 17 echipe au supraviețuit după doi ani de campionat! Și, cu toate acestea, în S.U.A., experiența dobîndită și-a găsit unele explicații.

„Fotbalul a atins punctul în care va cunoaște o întorsătură favorabilă", a explicat scurt **Phil Woosnam**, cîndva jucător profesionist la West Ham United și Aston Villa, astăzi director al North America Soccer League. Cu toate că în calitate de jucător era unul dintre cei mai bine retribuiți profesioniști, astăzi veghează cu ochi de Argus ca cele 12 echipe ale ligii profesioniste să opereze pe baze cît mai sănătoase.

La încheierea ultimului sezon se remarcă, înainte de toate, că interesul publicului a crescut enorm. Creșterea numărului de spectatori este apreciată cu aproximativ 80 de procente. Mii de spectatori, radioul, televiziunea, presa manifestă un ascendent de interes pentru soccer, în S.U.A. Mai mult, fotbalul cunoaște în Statele Unite o... americanizare, în sensul că tot mai mulți jucători sînt americani din S.U.A.! Așa de exemplu, noua campioană, Philadephia Atoms, beneficiază de șapte jucători născuți în țară. Partida decisivă disputată pe stadionul Texas din Irving, cu Dallas Tornados, a fost urmărită de 18 824 de spectatori plătitori, care au aplaudat jocul spectaculos al ambelor formații, cîștigat de Philadephia Atoms cu 2—0.

Chiar și antrenorul campioanei este american. Mai înainte profesor, **Al. Miller** a fost decretat cel mai bun antrenor al anului. Echipa campioană a efectuat pregătirile cu puțin timp înainte de începerea competiției, în Anglia, de unde s-a înapoiat cu doi jucători profesioniști. Și chiar dacă **Provon** și **Fryatt** au plecat înapoi, în Anglia, înaintea terminării întrecerii, „atoniștii" i-au învins pe cei de la Dallas Tornados.

Aici, în Dallas, așteptările n-au fost deloc confirmate cu toate că **Lamar Hunt**, unul din „regii petrolului", a investit sume colosale în această echipă. Tornados devine pentru a doua oară vicecampioană, ultimul titlu fiind cucerit în 1971.

Cu managerul McNutt, clubul din Dallas beneficiază, practic, de un al doilea milionar la conducere, după **Lamar Hunt**. Jucătorii clubului au cele mai diferite ocupații. De pildă, **Kyle Rote** este agent pentru relații publice, **John Best**, un apreciat... fotomodel, **Ken Looper, Jim Benedek, Bob Ridley** — profesori.

Fabricantul de dulciuri **McNutt**, antrenorul echipei, apreciază, totuși că, în anul viitor, Dallas Tornados va reuși marea performanță, recucerirea titlului de campioană a S.U.A. Aprecierea sa se bazează pe faptul că, în Texas, peste o mie de școli vor asigura fotbalului baza umană atît de necesară. **„Viitorul fotbalului va fi astfel asigurat prin tinerii jucători care vin din urmă"**, spune **McNutt.**

Oricum, echipele americane s-au convins că pentru progresul fotbalului din S.U.A. este necesar, în primul rînd, să nu fi mereu nevoit a lua jucători de la... vecini!

Multe echipe europene de fotbal au jucat la Dallas cu „Tornados". Iată o imagine dintr-o partidă cu Dinamo Moscova: JOHN BEST, de care este vorba și în alăturatul reportaj, încearcă să-l stopeze pe MIHAIL GHERȘKOVICI

INSTANTANEE

● ÎN AUSTRIA s-a încheiat turul campionatului. Sezonul de „primăvară" a și început, însă. Se joacă fără pauză. Programul fusese alcătuit înainte de necalificarea reprezentativei pentru turneul final de anul viitor... ● SPARTAK PLEVEN, „lanterna roșie" a campionatului Bulgariei, a reușit cîteva rezultate de excepție: victorie asupra lui Ț.S.K.A. după ce aceasta eliminase pe Ajax, și egal cu Levski-Spartak, primul punct pierdut în acest sezon de echipa din Sofia ● ACCIDENTAT grav în partida cu Gwardia Varșovia, Tomaszewski, portarul remarcat în meciul Anglia—Polonia (1—1) primise șapte goluri cu o etapă mai înainte: Start Mielec — L.K.S. Lodz, 7—0! ● CU UN INTERES care depășește obișnuitul este așteptată, în Anglia, o partidă din divizia a doua: Middlesbourgh — Preston. Și asta pentru că ele sînt antrenate de frații Charlton. Jakie — „girafa" antrenează pe prima (aflată în fruntea clasamentului), Bobby — „pleșuvul" pe cea de-a doua (locul al 12-lea, la 10 puncte de Middlesbourgh) ● LA EINDHOVEN, partida P.S.V. — Sparta Rotterdam a atras mai mult de 19 000 de spectatori. Cu acest prilej, portarul internațional van Beveren, abia reintrat după o absență de patru săptămîni, s-a accidentat din nou și a fost transportat de urgență la spital, unde a trebuit să sufere o operație ● ÎN ITALIA, A.C. Napoli este lider și datorită formei excepționale a „tunarului" Clerici (33 de ani) ● DACĂ ZOFF păstrează imaculate buturile naționalei italiene de 917 minute, brazilianul Leao a atins 1 078 de minute de cînd este neînvins! Cele două performanțe sînt greu de comparat întrucît prima este realizată în partide internaționale, iar cea de-a doua în campionatul Braziliei ● GERD MÜLLER a plecat de la meciul R.F.G. — Spania (2—1) disputat la Stuttgart, cu o duzină de mingi pe care-i dăduseră autografe jucătorii celor două echipe. „Sînt cadouri de sărbători pentru cîțiva prieteni", a explicat el ● PRACTIC am suprimat antrenamentele. Doar meciurile și sînt suficiente pentru pregătire", declară Jock Stein, antrenorul lui Celtic Glasgow, referindu-se la programul extrem de încărcat al echipei sale: șase meciuri în ultimele 14 zile ● DOI FOTBALIȘTI uruguayeni foarte celebri la vremea lor au decedat cu cîteva zile unul de altul la Montevideo: Alfredo Gierra (82 de ani, campion olimpic în 1924) și Lorenzo Fernandez (73 de ani, campion olimpic în 1924 și campion al lumii în 1930). Ultimul a jucat mijlocaș central în partida cu România, de la 22 iulie 1930, din prima ediție a C.M. ● BELGIA A PREVĂZUT pentru prima jumătate a anului viitor două meciuri amicale: la 13 martie, la Berlin, cu R.D. Germană, iar la 1 mai, la Berna, cu Elveția ● CU ÎNCEPERE de la 1 ianuarie, echipele suedeze vor putea „utiliza" cîte doi jucători străini. Numai că aceștia vor trebui să locuiască un an în Suedia, înainte de a putea juca în campionat ● FOTBALIȘTII SCOȚIENI care vor alcătui reprezentativa țării pentru turneul final al C.M., nu vor avea decît cinci zile de vacanță după campionatul intern britanic. „Vom juca fotbal fără întrerupere pînă la sfîrșitul lui iulie", a anunțat Willie Ormond, managerul echipei ● S-AU STABILIT datele de disputare a finalelor Cupei cupelor și Cupei campionilor europeni. Prima la Rotterdam, la 3 mai, cealaltă la Bruxelles, cu o săptămînă mai tîrziu.

INSTANTANEE

SĂRITURA

Desigur, privind fotografia, veți fi tentat să spuneți că este o mostră de fault. În fapt — fotbalul fiind un joc tot mai atletic — nu este vorba decît de o foarte aprigă — și corectă — dispută pentru balon : săritura jucătorului din prim plan a acoperit mingea, regulamentar lovită de fotbalistul din dreapta.

extern MAGAZIN extern

OMUL CU UMBRELA !

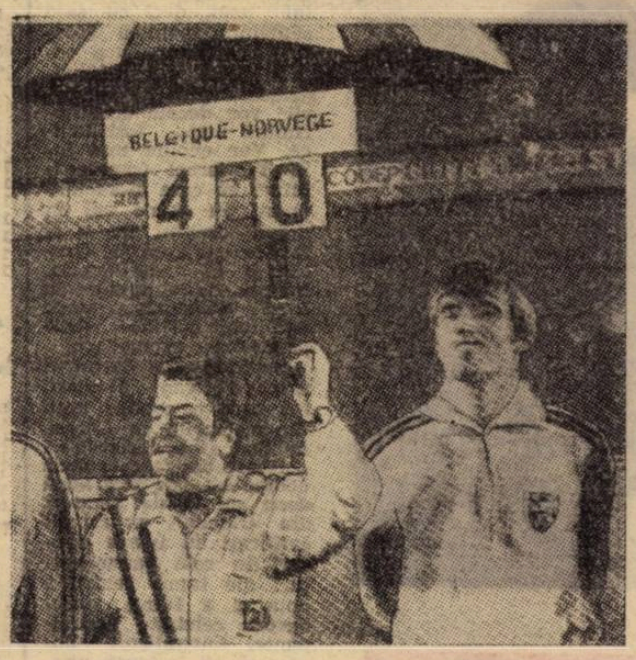

La adăpostul unui echipament asemănător celui cu care erau îmbrăcați internaționalii belgieni, înșelînd astfel vigilența oamenilor de ordine de pe stadionul „Astrid" din Bruxelles, un înfocat susținător al echipei Belgiei a pătruns pe teren odată cu fotbaliștii belgieni și s-a aliniat împreună cu aceștia în fața tribunei. Ajuns aici și în timpul prezentării jucătorilor preferați, suporterul a deschis o... umbrelă, pe care scrisese scorul partidei ce urma să se dispute : Belgia — Norvegia 4—0, în hazul celor din tribună. În dreapta, Van Himst abia își stăpînește risul... Curînd însă, îndrăznețul și optimistul suporter a fost evacuat de organele de ordine.

MAI VALOROS DECÎT... PELE!

HANNE BERNDT nu a fost un jucător prea cunoscut pe stadioanele lumii. Și totuși, acest jucător german, care a activat în anii premergători celui de-al doilea război mondial, a stabilit performanțe pentru care Pele poate să-l invidieze, fără să-i pară rău. Și asta pentru că Berndt a înscris, poate, mai multe goluri decît renumitul jucător de culoare, dar pe atunci nimeni nu se ocupa cu ținerea unor astfel de statistici.

Hanne alerga 10,9 sec. pe 100 m în ghete de fotbal, nu cunoștea teama de adversar, șuta năpraznic și precis. Cîteva performanțe cu totul ieșite din comun : opt goluri înscrise într-un singur joc de prima ligă, 53 de șuturi în numai nouă partide, peste 1 000 de goluri marcate în meciuri oficiale și amicale !

Hanne Berndt a jucat la o singură echipă : Berliner Tennis Club — Borussia, sau, mai pe scurt, „TEBE".

PORTARUL MAIER, TENISMANUL !

Sepp MAIER, portarul lui Bayern München și al echipei naționale a R. F. Germania, este un excelent tenismen. La detenta sa și la agilitatea sa de portar de fotbal, el adaugă o abilitate care ar fi putut face din el un bun jucător de tenis, dacă ar fi avut timp să-și lucreze mai mult calitățile cu care este dotat.

Talentul lui Maier fiind cunoscut, ziariștii sportivi din R. F. Germania au avut ideea de a organiza un meci între el și campioana țării, Helga Hösl, inspirîndu-se din recenta întîlnire dintre Bobby Riggs și Billie-Jean King, disputată în S.U.A.

Maier (în fotografia noastră) se antrenează de zor, de cînd a aflat de ideea gazetarilor, pentru a apăra onoarea fotbaliștilor...

CORNEL DINU

"La dinamo" del Dynamo de Bucarest

- "Lo mejor del Atlético es su seguridad; sus aires de equipo resolutivo"
- "Ayala es un futbolista del futuro"
- "Yo creo que dentro de poco será necesario saber jugar bien en cualquier puesto"
- "Jamás olvidaré mis marcajes a Pelé; "O Rey" ha sido, en efecto, el más grande"

Escribe: Julio Cesar IGLESIAS - Fotos: VEGA, GALVEZ y ARCHIVO

CORNEL DINU, „DINAMO-UL" LUI DINAMO BUCUREȘTI

Astfel s-au intitulat într-o traducere cuvînt cu cuvînt cele două pagini dedicate, recent, de publicația spaniolă de specialitate „AS", căpitanului formației campioane, Dinamo București. Profitînd de cele două partide disputate la București și la Madrid cu Atletico, în cadrul Cupei campionilor europeni, reporteri ai ziarului au stat de vorbă cu internaționalul nostru, luîndu-i un amplu interviu. Iată traducerea subtitlurilor :

● „CEEA CE ARE ATLETICO MAI BUN ESTE SIGURANȚA, AERUL SĂU DE ECHIPĂ DECISĂ".

● „AYALA ESTE FOTBALISTUL VIITORULUI".

● „CRED CĂ NU PESTE MULT TIMP VA FI NECESAR SĂ ȘTII A JUCA PE ORICE POST".

● „NU VOI UITA NICIODATĂ MARCAJUL MEU ASUPRA LUI PELE ; „O REY" A FOST, ÎNTR-ADEVĂR, CEL MAI MARE" (jucător din lume, n.n.).

CELĂLALT „BALON DE AUR"

Desigur, privind fotografia, veți fi tentați să spuneți că este o mostră de „France Football" și care răsplătește pe cel mai bun fotbalist al anului pe continentul european : „Balonul de aur". În palmaresul său (prima ediție în 1956) figurează cele mai ilustre nume ale gazonului, în frunte cu **Stanley Matthews, Cruyff, Mazzola.** Peste puțină vreme, mai precis la sfîrșitul anului, vom cunoaște pe noul laureat, ales, prin votul unor reputați gazetari din țările Europei.

Ca și Cupa campionilor europeni, „Balonul de aur" face prozeliți. După un trofeu acordat celui mai bun jucător din Africa, iată că un ziarist din Venezuela, **Lazaro Candal,** de la „El Mundo" din Caracas, a avut ideea de a lansa, în 1971, un referendum anual destinat să recompenseze pe cel mai bun jucător din America de Sud.

Clasamentele finale au fost deosebit de interesante. În 1971 cel care a cucerit „coroana", realizînd 24 de puncte din 25 posibile, a fost **Tostao.** Pe locul al doilea **Pastoriza** (21 p), urmat de **Luis Artime** (19 p), **Teofilo Cubillas** (17 p). De abia de aci încolo încep marile nume : **Gerson** (16 p), **Pele** (16 p), **Mazurkiewicz** (13 p), **Jairzinho** (11 p), **Rivelino** (10 p). De curînd a fost înmînat și trofeul pe 1972. Fericitul posesor este peruanul **Teofilo Cubillas** (care în clipa de față joacă la un club din Elveția). El a avansat de pe locul 4 pe 1, avînd 41 p și este urmat de **Pele** (32 p), **Jairzinho** (28 p), **Tostao** (16 p), **Ademir da Guia** (15 p), **Montero Castillo** (15 p), etc. etc.

Cine va fi laureatul anului care se încheie, 1973 ?

UMOR • UMOR

„Penalty" în epoca de piatră.

(Din SPORT — Zürich)

● Unul dintre cei mai buni jucători ai campionatului elvețian este tînărul **Botteron** (19 ani) de la F. C. Zürich, care a stabilit, printre altele, o performanță notabilă, cu foarte puțină vreme în urmă : descoperit printre jucătorii de... mîna a doua, tînărul Botteron a făcut progrese atît de rapide încît a fost promovat (cu mult succes) în reprezentativa secundă a Elveției.

● În programul de pregătire pentru viitorul turneu final al C.M., reprezentativa R. F. Germania a inclus printre alte jocuri de verificare ale anului 1974, două partide în Spania cu **C.F. Barcelona,** la 23 februarie, și la **Neapole,** în Italia, cu reprezentativa acestei țări, la 26 februarie.

● F. C. Liverpool nu se numără — încă — printre fruntașele clasamentului campionatului insular. **Bill Shankly,** managerul formației, motiva astfel : „Dacă toate echipele ar fi trebuit să facă acest maraton fotbalistic, nu știu cîte s-ar mai fi ținut pe... picioare !".

● Tragerea la sorți a celor patru grupe din turneul final al C.M. 1974 va avea loc, după cum s-a anunțat, la 5 ianuarie 1974, la **Frankfurt pe Main.** Neașteptată este ora : „spectacolul" va începe la ora 22, ora Bucureștiului.

● Cunoscutul atacant englez **Rodney Marsh,** este pesimist : „În zece ani fotbalul va fi mort ! Și în trei ani nu va mai exista, în țara noastră, divizia a IV-a. Asta dacă nu se oferă mai multe goluri spectatorilor !"

● Un „record" negativ din campionatul primei divizii irlandeze : doar 300 de spectatori au asistat la partida **St. Patrick — Shelbourne** (3—2) disputată în etapa a IX-a.

● Înaintea derby-ului Internazionale — A. C. Milan (2—1), **Rocco,** antrenorul lui A.C. Milan, declarase : „**Inter este favoritul logic al meciului. Numai că tradiția vrea ca derby-ul să întoarcă spatele favoritului**". După cum reiese din scor, Rocco s-a înșelat.

● **Manchester United** a găsit modul în care să neutralizeze suporterii-barbari care, urmînd echipa, devastează trenurile : tichetele de tren nu sînt vîndute decît celor care au bilete de intrare la stadion ; iar acestea din urmă sînt vîndute... nominal !

● **Bukal,** atacantul central al lui Standard Liège, jucător cunoscut și publicului din țara noastră — datorită meciurilor Standard — Universitatea Craiova, a fost operat de menisc. Se crede că va putea fi din nou pe gazon la începutul lui februarie.

● „Teribilul" meci **A. C. Milan — Juventus,** disputat la 25 noiembrie, a făcut două victime pe stadion. Criză cardiacă.

● Selecționata **Ungariei** va disputa patru partide amicale în prima jumătate a anului 1974. Vitorii adversari : Bulgaria, R.F. Germania, Uniunea Sovietică și Iugoslavia.

● Din cauza zăpezii și gerului, în Cehoslovacia media spectatorilor la întîlnirile din ultimele etape nu a trecut de 3 000. Adică mai puțin decît se înregistrează la jocurile de hochei programate tot în acest sezon.

● Și federația din **Bulgaria** este pe cale să-și definitiveze programul pentru perioada dinaintea turneului final C.M. O selecționată a țării va fi rodată în cîteva partide în America de Sud. În același timp se caută sparing-parteneri pentru datele de 24 mai și 5 iunie.

FOTBAL
REDACȚIA ȘI ADMINISTRAȚIA
str. V. Conta nr. 16, etajul V, București, sectorul I, telefoane 11.10.05 (centrală), 12.95.96

● PREZENTAREA ARTISTICĂ : Liviu BOBOCEA
● PREZENTAREA GRAFICĂ : Dinu COSTESCU

AUSTRALIENII NU SE ÎMPACĂ CU DECLARAȚIILE ARBITRULUI VAN GEMERT!

Cine s-ar fi gîndit? Cine s-ar fi gîndit că în ziua aceea de 7 octombrie 1971, cînd la F.I.F.A., la sediul de la Zürich, din două colțuri ale lumii, de la Londra și de la Canberra, s-au primit două telegrame anunțînd înscrierea reprezentativelor Angliei și Australiei la ediția a X-a, jubiliară, a Cupei lumii, că tocmai fosta campioană mondială va fi eliminată! Și că tocmai Australia, una dintre cele mai noi cuceriri ale soccerului, va fi prezentă în 1974, la München! Cine s-ar fi gîndit!

Dar acesta este fotbalul, și e una din calitățile lui care-l țin mereu tînăr, care-l fac mereu interesant și plin de neprevăzut.

Calificarea fiind asigurată din acea zi de marți 13 noiembrie, ziua celui de al treilea meci cu Coreea de Sud, după un total de 990 minute de joc și la capătul a 81.200 km parcurși de la Sydney la Wellington, la Djakarta, la Bagdad, Teheran, Seul și Hong Kong, **Zvonimir Rasici**, antrenorul echipei, și-a dat seama că aventura în care s-au lansat fotbaliștii australieni începe să fie mai dificilă decît credea atunci cînd au pășit pe gazonul primului meci din preliminarii. Și asta pentru că opinia publică australiană, cucerită acum de fotbalul-soccer, nu va accepta ca reprezentativa țării să fie „devorată" de „marii" fotbalului mondial. Ea dorește garanții, ca și antrenorul **Rasici**, care, după ce a fost criticat pentru unele metode ale sale de lucru, deține acum o poziție de forță.

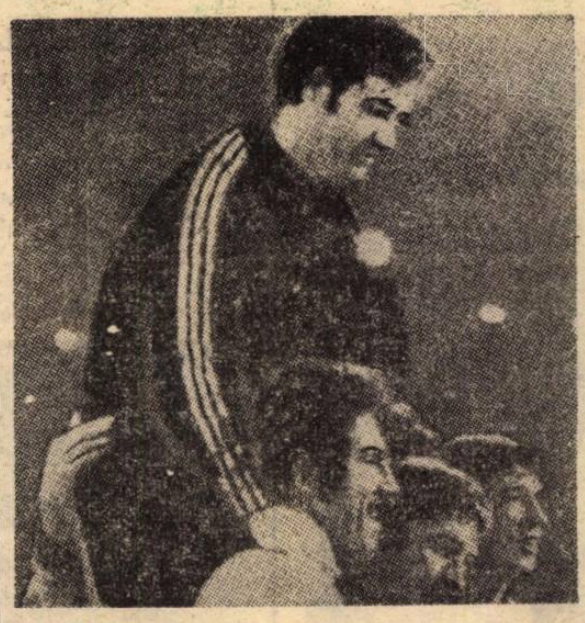

Acest om, purtat în triumf la înapoierea sa de la Hong Kong, este antrenorul cel mai fericit al anului. Se numește ZVONIMIR RASICI și pregătește echipa Australiei, calificată pentru turneul final al C.M.

După cum scrie „France Football", pentru a-și pregăti cît mai bine oamenii, ei ar fi dorit ca două selecționate naționale, A și B, să fie integrate în campionatul primei divizii, dar ideea nu are nici o șansă ca să fie concretizată, cluburile nefiind de acord să-și piardă pe cei mai buni jucători timp de cîteva luni.

În schimb, selecționerul are mai multe șanse să obțină cele șase meciuri de pregătire pe care le dorește înaintea plecării în Europa, fixată pentru începutul lunii mai. **„Trebuie să jucăm cu echipe al căror stil se apropie de cel al viitoarelor noastre adversare din faza finală. Și mai trebuie să plec cît mai urgent în R. F. Germania pentru a defini condițiile noastre de cazare"**, spune **Rasici**. Drept urmare, Ferencvaros Budapesta, Chelsea Londra, Arsenal Londra, reprezentativa Indoneziei și Boca Juniors din Buenos Aires, vor da replica australienilor cu începere din prima lună a lui 1974. Apoi, la începutul lui mai, deci cu șase săptămîni înaintea loviturii de începere a actului final al Weltmeisterschaft-ului „cangurii" vor decola spre tărîmuri mai... fotbalistice. Vor evolua mai întîi în Israel (reprezentativă cu care și-au disputat, cu patru ani în urmă, dreptul de a fi în Mexic), apoi în Grecia și în Cehoslovacia, înainte de a ajunge în R. F. Germania, unde vor mai susține două partide de acomodare.

Supărați pe arbitrul olandez **van Gemert**, cel care a condus unul din meciurile cu Coreea de Sud și a declarat că **„oricare dintre cele două echipe nu este mai bună decît un 11 de amatori din Olanda"**, proaspeții calificați au trimis emisari în cele patru colțuri ale lumii pentru a nota și a filma totul despre celelalte participante. Australienii doresc să nu le scape niciunul din secretele acestora. Și pentru ca „aventura" să se încheie cît mai bine pentru reprezentativa Australiei, sir **Arthur George**, președintele federației, a anunțat că acest for va investi sume importante în pregătire.

Rămîne ca **Jim Fraser, Utjesenovici, Wilson, Schäffer, Curran, Richards, MacKay, Rooney, Abony, Alston, Baartz, Buljevici** și ceilalți victorioși din lotul Australiei să îndreptățească speranțele puse în ei de această insulă-continent, care a văzut primele meciuri internaționale cu prilejul J.O. de la Melbourne, din 1956... **(M. T.)**.

MĂSURI SPECIALE PENTRU PREGĂTIREA REPREZENTATIVEI

În Bulgaria, iarna este în plină „formă", inclusiv pe stadioane. Frigul și zăpada își pun amprenta pe campionatul de fotbal. Cu toate acestea, terenurile sînt bine pregătite, chiar și în condițiile frigului se joacă un fotbal bun, însă tribunele sînt pe jumătate goale (și cînd te gîndești că numai cu 10 zile înainte meciurile erau urmărite de 60 000 de spectatori — per total). S-a înregistrat și un record... nedorit: **numai 300 de spectatori au asistat, la Sofia, la meciul Akademik — Minior Pernik!**

Cu toate condițiile dificile, campionatul va continua și în decembrie, prin prelungirea cu două etape din programul primăverii — pentru a se facilita pregătirea echipei naționale, care, așa cum se știe, va participa la turneul final al campionatului mondial, după cum urmează: rundele I și II ale returului se vor disputa la 16 și, respectiv, 23 decembrie.

SCRISOARE DIN BULGARIA

Titlul neoficial de campioană de toamnă a revenit lui Levski—Spartak care, în această toamnă se poate bucura și de următorul record al campionatului național: 12 etape „albaștrii" n-au pierdut nici un punct, obținînd 12 victorii. Abia în etapa a 13-a, Levski Spartak a pierdut primul punct, într-o partidă încheiată cu scorul de 1—1. Actualmente, formația sofiotă are un avans de 7 puncte față de cea de a doua clasată, campioana T.S.K.A.

Trecînd de la întrecerea echipelor de club la reprezentativa națională, trebuie spus că planul de pregătire a selecționabililor este deja întocmit. După o pauză de două săptămîni, în ianuarie a fost fixată o perioadă de antrenamente la munte, după care, timp de 14 zile, pregătirile vor continua în Cipru.

Acest plan de pregătire cuprinde, firește, și cîteva partide internaționale: la 9 februarie, la Atena, cu **Grecia**; la 31 martie, la Budapesta, cu **Ungaria**; la 13 aprilie, la Sofia, cu **Cehoslovacia**; la 24 aprilie, la Sofia, cu **Albania** (meci care va conta pentru Campionatul Balcanic) și la 29 mai, la Sofia, cu **Anglia**. Vor mai fi incluse în program și alte cîteva întîlniri internaționale, amicale, în compania unor parteneri care vor fi cunoscuți mai tîrziu. Echipa națională a Bulgariei va pleca la cel de al 10-lea campionat mondial, din R. F. Germania, la 6 iunie.

ȘTEFAN NOIKOV

WM 74

Singurele regiuni ale lumii în care se joacă actualmente meciuri în preliminariile C. M. sînt — după cum se știe — zona **Africii** și zona **Americii de Nord, Centrale și Mării Caraibilor**. De fapt, în zona africană, conturile se pot considera ca și încheiate — este adevărat, cu o mare surpriză — selecționata **Republicii Zair** reușind să se califice pentru prima oară la turneul final al campionatului mondial. Și acest lucru este cu atît mai remarcabil cu cît marea sa învinsă a fost reprezentativa Marocului, fostă finalistă la ediția din 1970 a campionatului mondial, cel din Mexic..

După meciurile disputate pînă săptămîna trecută, **Zambia—Maroc 4—0** (marea surpriză a turneului, meciul care a făcut cel mai mult ca echipa marocană să-și vadă șansele diminuate), **Zambia—Zair 0—2** (de data aceasta, în schimb, este partida care a adus, în mare parte, calificarea selecționatei Zairului), **Zair—Zambia 2—1** și **Maroc—Zambia 2—0**, a urmat duminică derbyul turneului, **Zair—Maroc**. Partida s-a încheiat cu o victorie la scor în favoarea gazdelor, care au cîștigat cu 3—0, prin punctele marcate de Kembo (2) și Mbungu. Iată clasamentul înaintea ultimei partide a turneului final a zonei africane **(Maroc—Zair**, de la 23 decembrie), devenită acum fără importanță pentru stabilirea echipei calificate:

1. **ZAIR**	3	3	0	0	7—1	6
2. **Zambia**	4	1	0	3	5—6	2
3. **Maroc**	3	1	0	2	2—7	2

La **Port au Prince** (Haiti) a continuat turneul final al zonei Americii de Nord, Centrale și Mării Caraibilor. De săptămîna trecută s-au mai disputat următoarele meciuri: **Haiti—Trinidad 2—1, Antilele Olandeze — Guatemala 2—2, Honduras — Haiti 0—1, Mexic — Antilele Olandeze 8—0** (!), iar luni 10 decembrie, în ultima partidă a etapei a treia, **Guatemala — Trinidad 0—1.** Este de remarcat că, prin victoria la scor realizată în meciul cu Antilele Olandeze, selecționata Mexicului a izbutit să mai remonteze ceva din handicapul pe care singură... și-l impusese, în urma celor două remize (0—0 cu Guatemala și 1—1 cu Honduras) din primele două etape. Iată clasamentul „la zi":

1. **Haiti**	3	3	0	0	6—1	6
2. **Mexic**	3	1	2	0	9—1	4
3. **Honduras**	3	1	1	1	3—3	3
4. **Trinidad Tobago**	3	1	0	2	3—4	2
5. **Guatemala**	3	0	2	1	2—3	2
6. **Antilele Olandeze**	3	0	1	2	2—13	1

Iată și programul meciurilor viitoare: Honduras — Antilele Olandeze (12.XII), Guatemala — Haiti (13.XII), Trinidad Tobago — Mexic (14.XII), Honduras — Guatemala (15.XII), Trinidad Tobago — Antilele Olandeze (17.XII) și Mexic — Haiti (18.XII).

CAMPIONATE NAȚIONALE

ITALIA

Bologna — Internazionale 3—0, Foggia — Lanerossi Vicenza 3—1, Genova — Cagliari 1—1, Lazio — A.S. Roma 2—1, Milan — Fiorentina 1—1, Napoli — Cesena 1—0, Juventus — Torino 1—0, Verona — Sampdoria 1—0.

1. **NAPOLI**	8	10: 4	13
2. **Juventus**	8	16: 7	12
3. **Lazio**	8	9: 5	11
4. **Inter**	8	15:11	10
5. **Fiorentina**	8	7: 5	10
6. **Bologna**	8	10: 4	9
7. **Foggia**	8	8:10	9
8. **Milan**	8	12:12	8
9. **Torino**	8	5: 6	7
10. **Cesena**	8	4: 5	7
11. **Cagliari**	8	5: 8	6
12. **Genova**	8	5:10	6
13. **Verona**	8	7:13	5
14. **Sampdoria**	8	5: 4	4
15. **Roma**	8	6:10	4
16. **Vicenza**	8	5:14	4

ANGLIA

Birmingham — Newcastle 1—0, Chelsea — Leicester 3—2, Coventry — Wolverhampton 1—0, Derby — Arsenal 1—1, Liverpool — Everton 1—0, Ipswich — Leeds 0—3, Manchester United — Southampton 0—0, Queen's Park Rangers — Sheffield United 0—0, Tottenham — Stoke 2—1, Burnley — Norwich 1—0.

1. **LEEDS UNITED**	19	37:10	32
2. **Liverpool**	19	24:15	26
3. **Burnley**	18	25:16	24
4. **Newcastle**	18	28:19	22
5. **Everton**	19	22:18	22
6. **Queen's Park**	19	30:24	2[illegible]
7. **Ipswich**	18	29:28	21
8. **Southampton**	19	24:25	21
9. **Derby**	19	20:20	20
10. **Coventry**	20	20:23	20
11. **Leicester**	19	22:21	19
12. **Arsenal**	19	20:24	19
13. **Chelsea**	18	31:24	18
14. **Sheffield**	18	22:22	17
15. **Tottenham**	19	21:28	17
16. **Manchester City**	17	18:20	16
17. **Stoke**	18	23:23	14
18. **Manchester Utd.**	18	15:20	14
19. **Wolverhampton**	18	18:28	12
20. **Birmingham**	18	18:33	11
21. **Norwich**	18	12:26	11
22. **West Ham**	18	15:29	9

IUGOSLAVIA

Hajduk Split — O.F.K. Belgrad 2—0, Sloboda Tuzla — Radnicki Niș 2—0, F.C. Zagreb — Bor 2—0, Zeljeznicear Sarajevo — Borac Banja Luka 1—1, Velez Mostar — Sarajevo 2—1, Proleter Zrenjanin — Steaua roșie Belgrad 3—2, Vardar Skoplje — Dinamo Zagreb 0—1, Olimpija Ljubljana — Vojvodina Novi Sad 0—0, Partizan Belgrad — Celik Zenica 2—0.

1. **RADNICKI NIS**	17	18:16	22
2. **Dinamo**	17	21:14	21
3. **Hajduk**	17	27:16	20
4. **Celik**	17	15:16	19
5. **Steaua roșie**	17	36:26	19
6. **Velez**	17	25:20	19
7. **O.F.K.**	17	21:19	18
8. **Proleter**	17	19:20	17
9. **Olimpija**	17	22:24	17
10. **Vardar**	17	21:20	16
11. **Partizan**	17	17:17	16
12. **Sloboda**	17	20:23	16
13. **Bor**	17	20:23	16
14. **Zeljeznicear**	17	17:18	15
15. **Vojvodina**	17	14:17	14
16. **Sarajevo**	17	17:26	14
17. **Zagreb**	17	15:29	14
18. **Borac**	17	18:20	13

CEHOSLOVACIA

Slavia Praga — Z.V.L. Zilina 1—0; Zbrojovka Brno — Tatran Presov 4—0; A.C. Nitra — Slovan Bratislav 1—1; Banik Ostrava — S.K.L.O. Unic[illegible] Teplice 2—1; V.S.S. Kosice — [illegible]om motiv Kosice 1—0; Inter Bratislava — Skoda Plzen 6—1; Spartak T[illegible]ava — Sparta Praga 1—1.

1. **SLOVAN BRATISLAV**	A	15	28:17	20
2. **Dukla**		15	23:15	19
3. **Banik**		15	20:22	19
4. **Sparta**		15	23:19	17
5. **Bohemians**		15	25:23	16
6. **V.S.S.**		15	20:20	16
7. **Spartak**		15	16:16	15
8. **Slavia**		15	16:19	15
9. **Union**		15	25:18	14
10. **Tat[illegible]**		15	22:23	14
11. **Sk[illegible]an**		15	23:26	14
12. **[illegible]oda**		15	19:26	14
13. **A.C. Nitra**		15	23:25	13
14. **Lokomotiv**		15	25:28	12
15. **Inter**		15	15:19	12
16. **Zbrojovka**		15	16:23	10
16. **Z.V.L. Zilina**				

UNGARIA

Ujpesti Dozsa — Tatabanya 4—0, Ferencvaros — Haladas 6—1; Egyetertes — Salgotarjan 0—0, M.T.K. — Honved 2—0; Pecs — Dorog 2—1, Zalaegerszeg — Csepel 1—0, Videoton — Raba E.T.O. Gyor 3—0, Vasas — Szeged 1—1.

1. **UJPESTI DOZSA**	15	36—20		20
2. **Ferencvaros**	15	31—17		19
3. **Pecs**	15	17—15		19
4. **Honved**	15	30—16		18
5. **Videoton**	15	23—18		18
6. **Salgotarjan**	15	15—13		18
7. **Tatabanya**	15	21—20		18
8. **Raba E.T.O.**	15	18—19		18
9. **Csepel**	15	21—19		15
10. **M.T.K.**	15	19—18		15
11. **Zalaegerszeg**	15	16—21		15
12. **Vasas**	15	13—19		11
13. **Haladas**	15	14—23		11
14. **Szeged**	15	15—20		10
15. **Egyetertes**	15	10—26		9
16. **Dorog**	15	13—26		6

DIN FOTBALUL INTERNAȚIONAL

● **REUNIUNE LA ZÜRICH.** La sediul F.I.F.A. din Zürich a avut loc o reuniune a conducerii forului mondial, la care au participat președintele **Stanley Rous**, vicepreședintele **Granatkin** și secretarul general **Käser**. Cei trei au primit o delegație a sindicatului jucătorilor profesioniști, condusă de belgianul Blancpain. Această delegație a prezentat conducerii F.I.F.A. revendicările sindicatului internațional al jucătorilor profesioniști, solicitînd sprijin în rezolvarea lor. Conducerea F.I.F.A. va introduce pe viitoarele sale programe de lucru solicitările sindicatului jucătorilor profesioniști.

● **SUSPENDĂRI DE ARBITRI LA TURNEUL DIN HAITI.** Conducătorii echipelor **Guatemala, Honduras, Mexic** și **Trinidad**, formații care sînt prezente la turneul din **Haiti** pentru desemnarea echipei pentru turneul final din zona **Americii Centrale, de Nord**, și a zonei **Caraibilor**, au solicitat și obținut din partea reprezentantului F.I.F.A., prezent la jocuri, suspendarea arbitrilor **Joe Henriquez** (Salvador) și **James Highet** (Canada), acuzați de arbitraj părtinitor la meciul **Haiti—Trinidad**. În cursul acestui joc, cei doi arbitri — primul de centru, al doilea de linie — au anulat nu mai puțin de patru goluri echipei **Trinidad**!

● **HOTĂRÎRI ALE CONGRESULUI CONFEDERAȚIEI SUDAMERICANE.** Așa cum s-a mai anunțat, Congresul Confederației sud-americane a aprobat desemnarea lui **Joao Havelange** drept candidat la președinția F.I.F.A. Totodată, reuniunea, care s-a ținut la Rio de Janeiro, a aprobat desfășurarea ediției 1974 a turneului rezervat echipelor de tineret și a fixat ca termen pînă la 15 decembrie tuturor federațiilor pe care le conduce să opteze asupra formulei cu 16 sau cu 24 de echipe la C.M. 1978 care se va desfășura — cum se știe — în Argentina.

● **REUȘITA LUI YAZALDE.** Unul dintre cei mai buni jucători ai fotbalului argentinian, **Yazalde**, a fost transferat la **Sporting Lisabona**. El a reușit să se impună în campionatul portughez; după opt etape gazdele au totalizat 10 goluri. Se pare că, beneficiind de această puternică întărire a liniei sale de atac, **Sporting** va reprezenta un adversar de prima mărime pentru **Benfica**.

PRIN TELEX

TRAGEREA LA SORȚI A GRUPELOR LA C.M.

Comisia de organizare a celui de al X-lea C.M. a anunțat că tragerea la sorți a grupelor turneului final va avea loc — așa cum s-a anunțat de mai multe ori — la 5 ianuarie. A fost fixată ora desfășurării tragerii la sorți: 20.45, ora Frankfurt (21.45 — ora București).

GERSON, PIERDUT PENTRU REPREZENTATIVA BRAZILIEI

Ieri dimineață, **Mario Zagalo** a declarat că nu va putea conta pe **Gerson** pentru turneul final al C.M. 1974. Refăcut de pe urma unei destul de grave afecțiuni la coloana vertebrală, **Gerson** a suferit recent o rupere de mușchi care îl va obliga la un repaus total de cel puțin 45 de zile, după care se va vedea dacă poate relua antrenamentele. În asemenea condiții, e imposibil ca el să poată suporta rigorile pregătirilor lotului reprezentativ. De altfel, referitor tocmai la aceste preparative ale reprezentativei, **Pele** a declarat luni la Rio că... **„lotul actual dispune de jucători foarte buni. Nu e nici o diferență între ei și cei din Mexic sub raportul valorii. Dar e necesar să se lucreze mai din vreme chiar dacă s-a făcut pentru C.M. 1970 pentru că, acum, numărul noilor selecționați e mult mai mare și omogenizarea se va efectua mai încet".**

DUPĂ PLECAREA LUI SIVORI

Anunțul din cursul zilei de duminică al federației argentiniene, prin care se renunță la serviciile lui **Omar Sivori** și este desemnat ca înlocuitor **Vladislao Cap**, a produs o mare surpriză în rîndul suporterilor și al jucătorilor. La **Madrid, Ayala**, titular al postului de centru atacant în reprezentativă a declarat că schimbarea lui Sivori va avea **„grave și ireparabile urmări pentru comportarea echipei reprezentative". Sivori**, întrebat ce crede despre hotărîrea federației, a refuzat s-o comenteze. **„Las ca faptele s-o judece"** a spus el.

Redacția și administrația: str. Vasile Conta nr. 16, București. Tiparul: I. P. Informația, str. Brezoianu nr. 23—25, București.

PROLETARI DIN TOATE ȚĂRILE UNIȚI-VĂ!

FOTBAL

REVISTĂ SĂPTĂMINALĂ
ANUL VIII
395
MIERCURI 19 DECEMBRIE 1973
12 PAGINI
2 LEI

CEI MAI BUNI FOTBALIȘTI ROMÂNI AI ANULUI, DESEMNAȚI DE TRADIȚIONALA NOASTRĂ ANCHETĂ:

FOTOMONTAJ DE S. BAKCSY

Nu se împrumută acasă.

INTERVIUL SĂPTĂMÎNII

CONSTANTN CERNĂIANU, despre care se spune că e un antrenor tînăr, a împlinit 12 ani ca antrenor în prima divizie. În ultimul timp, de numele lui se leagă ascensiunea echipei Universitatea Craiova. Bineînțeles că antrenorul Cernăianu are în palmaresul său și alte momente frumoase, cum ar fi, de pildă, „trilogia" Petrolului cu F.C. Liverpool sau titlul cucerit cu Petrolul, dar realizările din ultima vreme estompează oarecum bilanțul anterior „transferului" la Universitatea Craiova.

Constantin Cernăianu a mai fost oaspetele acestei pagini. Dar, pentru că echipa sa a înregistrat în această toamnă un succes fără precedent, am socotit că „omul săptămînii" trebuie să fie antrenorul liderului. Bineînțeles că discuția noastră nu se va referi doar la această calitate a echipei. Pentru reporterul acestor rînduri, Constantin Cernăianu a fost și rămîne un excelent interlocutor, întotdeauna la curent cu problemele fotbalului intern și internațional.

„FOTBALUL NOSTRU NU ARE DESTULĂ... RĂBDARE!"

CONSTANTIN CERNĂIANU

● UNIVERSITATEA CRAIOVA A ÎNCEPUT BĂTĂLIA CAMPIONATULUI 1973/74 LA CITEVA ORE DUPĂ ÎNFRÎNGEREA DE LA ARAD ● CU DUMITRU SAU DINU, AM FI PUTUT MARCA 15 GOLURI ÎN PLUS ● FOTBALUL NOSTRU NU POATE FUGI DUPĂ DOI IEPURI ● DOBRIN ȘI DUMITRACHE AU CREAT ILUZIA CĂ AVEM O TEHNICĂ DE ANSAMBLU BUNĂ...

— Mai întîi, felicitări pentru cele cinci puncte avans. Și, imediat, o primă întrebare: cum ați reușit turul de forță de a vă reface moralmente echipa, după dușul de la Arad?

— Răspunsul e destul de simplu. În bătălia pentru refacerea moralului echipei, am primit un ajutor de o operativitate uimitoare. Îmi aduc aminte, după acel faimos meci de la Arad, am călătorit toată noaptea, cu autobuzul, spre Craiova. Eram foarte necăjiți și descumpăniți. Ne gîndeam și la felul în care ne va primi orașul. Dar, imediat după sosire, s-a produs minunea. Am fost primiți chiar a doua zi de organele locale, felicitați pentru felul în care am jucat în campionat, onorați (chiar) pentru întreaga comportare a echipei. În ziua aceea, nimeni nu a simțit cea mai mică urmă de repros. Iată de ce, socotesc că Universitatea Craiova a început bătălia pentru campionatul 1973—1974 la cîteva ore după marea noastră înfrîngere. Țin să amintesc toate acestea pentru a arăta că sportul, în general, și fotbalul, în special, datorează mult unor asemenea atitudini, care demonstrează o profundă cunoaștere a legilor lui tainice.

— Totuși, de ce s-a pierdut, pînă la urmă, meciul de la Arad?

— Am meditat mult la acea înfrîngere. Îmi dau seama acum că în echipa noastră se instalase convingerea că acest joc se va termina oricum cu un rezultat de egalitate. Cu toții eram siguri că nu putem pierde jocul. Această certitudine s-a întărit odată cu eliminarea unui jucător arădean. Echipa începuse să trăiască apropiatele momente euforice. Și, deodată, a venit golul lui Broșovschi. Din clipa aceea, certitudinea frîntă a determinat tot cursul jocului.

— Am apreciat deseori construcția simplă a jocului echipei dv., o construcție care trădează o perfectă cunoaștere a posibilităților echipei.

— E mult de vorbit în legătură cu această problemă. Mi-am dat seama mai de mult că reconsiderarea jocului pe extreme este de fapt o reluare a tradițiilor existente în fotbalul nostru, abandonate un timp. La noi, în majoritatea cazurilor, cînd se vorbește despre jocul slab al unei echipe, se spune în general că „n-a funcționat bine mijlocul". Despre Universitatea Craiova nu se poate spune acest lucru, pentru că ea nu mizează prea mult pe mijlocul terenului. La echipa noastră, înaintașii atacă poarta adversă, iar fundașii (și nu numai ei) apără poarta proprie. Multe dintre echipele noastre, mizînd excesiv pe mijlocul terenului, fac din acest stil de joc un scop în sine. Nu vreau să spun prin asta că „mijlocul" meu n-are atribuții. Ca să fiu mai bine înțeles, aș spune că la echipa Universității Craiova, dacă am avea pasa lungă a lui Dumitru sau Dinu, am putea marca încă 15 goluri într-o jumătate de campionat.

— Construirea unei echipe...

— E o treabă foarte delicată. Uneori, un jucător de un anumit profil, chiar dacă are o clasă excepțională, poate să-ți complice munca de construcție. Iată, de pildă, acest formidabil talent care este Dobrin ar putea îmbunătăți jocul echipei mele doar în meciurile susținute la Craiova. Pe un teren străin s-ar ridica o serie de probleme dificile în ceea ce privește repartizarea sarcinilor.

— Ce ne puteți spune despre Balaci?

— Balaci e un jucător foarte tînăr și, încă de pe acum, foarte subtil. În angrenajul nostru, Balaci are misiunea de a valorifica aptitudinile naturale ale lui Marcu. Pasa „neteleFonată" a lui Balaci poate accentua momentul-surpriză pe care-l declanșează Marcu. Bineînțeles că mai avem de lucru în direcția asta.

— Ce părere aveți despre evoluția echipei în Cupa U.E.F.A.?

— Meciurile cu Standard Liège au fost programate, din păcate, într-un moment în care echipa începea să coboare. Acest lucru l-am simțit încă în partida cu Dinamo, terminată cu 1—1. De altfel, orice rău spre bine. Dacă ne-am fi calificat în dubla întîlnire cu Standard Liège, am fi fost nevoiți să jucăm cu Feyenoord Rotterdam chiar în ziua meciului de Cupă cu U.T.A., de la București. Și față de handicapul de formă și efectiv pe care îl aveam, înfrîngerea ar fi putut să fie dureroasă. S-a spus deseori că în fotbalul nostru e greu să urmărești doi iepuri deodată. Vicepreședintele Fiorentinei, Meloni, îmi spunea zîmbind: „Dragă Cernăiene, aud că mergi la titlu și că acesta ar fi primul titlu al echipei dumitale. Te sfătuiesc să te concentrezi asupra titlului. Faptul că ne vei învinge pe noi s-ar putea să-ți încurce socotelile". S-ar părea că avansul pe care-l avem înfirmă părerea lui Meloni, dar scăderea din final a echipei noastre confirmă ideea că e greu să alergi după doi iepuri.

— Ce părere aveți despre momentul actual în fotbalul românesc?

— Fotbalul nostru este în regres. Motivele sînt mai multe, dar am să mă opresc la unele observații în care doza de subiectivism e mai mică. Nivelul tehnic al jucătorilor e mult mai scăzut decît cel de acum 10 ani, de pildă. În afară de asta, jucătorii care vin — mă gîndesc la cei dotați din punct de vedere tehnic — au constituții fizice de loc încurajatoare. Noul mijlocaș al Rapidului, Rișnița, Angelescu de la Petrolul, chiar și Balaci al meu, sînt copii destul de fragili pentru fotbalul mare. Lăsînd de o parte problema jucătorilor, mă gîndesc și la mari stîngăcii în domeniul organizării jocului. În momentul de față, în prima noastră divizie sînt foarte puține echipele care urmăresc o idee de joc. Ele pot fi numărate pe degete. U.T.A. ar fi una dintre acestea, prin organizarea unei foarte active linii de mijloc, care decide deseori. Reșița ar fi și ea un exemplu. Reinhardt știe că în prima divizie viața e destul de grea cu lotul pe care-l are. El și-a organizat echipa cu mult spirit gospodăresc, impunînd un frumos dublaj între fundași, și fixîndu-i lui Beldeanu un rol precis în marcarea celui de al doilea vîrf. Dacă mai adăugăm și faptul că Reinhardt a pus la muncă extremele, ne dăm seama că a scos cam tot ce a putut din echipa sa. Ar mai fi poate un exemplu, să zicem Steagul roșu, dar cele mai multe echipe rămîn deficitare. Dinamo Rotterdam chiar în ziua meciului de Cupă cu U.T.A., de la București. Și față de handicapul de formă și efectiv pe care îl aveam, înfrîngerea ar fi putut să fie dureroasă. S-a spus deseori că în fotbalul nostru e greu să urmărești doi iepuri deodată. Vicepreședintele Fiorentinei, Meloni, îmi spunea zîmbind: „Dragă Cernăiene, aud că mergi la titlu și că acesta ar fi primul titlu al echipei dumitale. Te sfătuiesc să te concentrezi asupra titlului. Faptul că ne vei învinge pe noi s-ar putea să-ți încurce socotelile". S-ar părea că avansul pe care-l avem infirmă părerea lui Meloni, dar scăderea din final a echipei noastre confirmă ideea că e greu să alergi după doi iepuri. Și față de handicapul de formă și efectiv pe care îl aveam, înfrîngerea ar fi putut să fie dureroasă. S-a spus deseori că în fotbalul nostru e greu să urmărești doi iepuri deodată. Vicepreședintele Fiorentinei, Meloni, îmi spunea zîmbind: „Dragă Cernăiene, aud că mergi la titlu și că acesta ar fi primul titlu al echipei dumitale. Te sfătuiesc să te concentrezi asupra titlului. Faptul că ne vei învinge pe noi s-ar putea să-ți încurce socotelile". S-ar părea că avansul pe care-l avem infirmă părerea lui Meloni, dar scăderea din final a echipei noastre confirmă ideea că e greu să alergi după doi iepuri. Dacă aș complica jocul, prin rafinamente tehnice, prin investirea mijlocașilor cu alte sarcini, mai complexe, aș pierde simplitatea din atac și aș transfera treptat jocul spre mijlocul terenului, ceea ce ar însemna un mare pericol de fond. Iată de ce, cred că sporirea eficacității noastre se poate rezolva printr-o și mai mare combativitate a vîrfurilor și, dacă vreți, prin accentuarea elementului surpriză — misiune care îi revine lui Balaci. Elementul de pondere rămîne, însă, bătaia în față. Cînd am fost în Italia, am văzut cum brazilianul Altafini miza în primul rînd pe forță și combativitate, spre deosebire de un alt brazilian Amarildo, care îndrăgea mai mult devierile, dar care, prin aceasta, a intrat mult mai repede în umbră.

— Un scurt intermezzo cu note. V-am ruga să prezentați catalogul „11"-lui de bază, pentru turul 1973.

— Manta 8 (dacă această notă pare nepotrivită unora, aș vrea să spun că Manta, în ciuda faptului că mi-a pierdut două meciuri, a transmis încredere echipei, ceea ce reprezintă foarte mult). Urmează Niculescu 7, Bădin 7, Boc 8, Velea 5 — Strîmbeanu 7, Deselnicu 8, Balaci 8 — Țarălungă 6, Bălan 8, Oblemenco 8, Marcu 9.

— O ultimă întrebare. Construcția simplă și directă a jocului Craiovei este o realitate evidentă, greu de contestat. Credeți, oare, în viabilitatea unui transfer al acestei idei la echipa națională?

— Echipa națională a avut un drum bine precizat. Ea a jucat sub semnul unei economii interesante, dar, aproape împotriva intențiilor, jocul ei a fost dominat de prezența (și chiar de absența) unor fotbaliști de excepție ca Dobrin și Dumitrache, care ne-au creat și iluzia că avem un fotbal tehnic. În ceea ce mă privește, eu cred în vigoarea stilului simplu al Craiovei. Din păcate, în fotbalul nostru nu este timp pentru experimente. Pentru că nimeni nu are răbdare...

Ioan CHIRILA

SCRISORI PE ADRESA REDACȚIEI

GHERASIM ARE DREPTATE (afirmă 11 muncitori din secția metalurgică 3 Ferneziu)

În nr. 393 al revistei noastre am rezervat spațiul **„Dialogului"** unei scrisori primite de la **Ioan Gherasim**, jucător al divizionarei C, Topitorul Baia Mare. După un meci disputat, la Zalău, cu echipa Victoria din localitate, **Gherasim** s-a trezit suspendat — fără să fie vinovat — pe o perioadă de șase luni — ca urmare a incidentelor petrecute pe parcursul respectivei întîlniri. Se pare, de comun acord, antrenorul echipei Topitorul, **Woikovski**, și arbitrul meciului s-au înțeles să transfere vina pe umerii celui care ne-a scris, pentru ca acesta să nu fie vinovat să fie suspendat. Publicînd scrisoarea, am solicitat răspuns de la conducerea **Asociației Topitorul**, de la **C.J.E.F.S. Maramureș**, de la întreprinderea I.M.M.N. din Baia Mare. Cei solicitați să-și exprime opinia în legătură cu atitudinea respectivului antrenor, deocamdată... tac. În schimb, ne-au scris muncitori din uzina băimăreană. Una din scrisori este semnată de **Peter Boro** și alți zece muncitori din secția metalurgică 3 Ferneziu.

„Am citit cu multă atenție articolul apărut în revista FOTBAL în legătură cu jucătorul Ioan Gherasim. Știm că cele relatate de el privind falsificarea datelor din cartonașele de legitimare ale unor jucători de la Topitorul sînt foarte adevărate. Cît privește scandalul de la Zalău, din relatările martorilor oculari reiese clar că nu Gherasim l-a lovit pe arbitru, ci jucătorul Rusu Liviu. Dar, considerăm noi, cel mai vinovat dintre vinovați nu-i altul decît antrenorul echipei Topitorul, la activul căruia se află și alte matrapazlîcuri, dintre care cel mai recent și mai bine cunoscut este aranjarea acelor jocuri cu Unirea Dej și Ariești Turda, în urma cărora respectivele echipe au fost sancționate. Pe atunci era antrenor la Gloria Baia Mare. Existînd, deci, o serie de antecedente, nu ne mai mirăm faptul că și în actualul campionat acest antrenor procedează la fel, călcînd în picioare cinstea și corectitudinea, bătîndu-și pur și simplu joc de soarta unor jucători. Așa stînd lucrurile, considerăm că a venit timpul să fie luate cele mai severe măsuri împotriva unui astfel de om care n-are ce căuta în fotbal..."

O a doua scrisoare, expediată din Baia Mare în 7 decembrie, este semnată indescifrabil. **„Sînt un lucrător cunoscut în întreprindere, motiv pentru care vă rog foarte mult să mă iertați că nu-mi scriu cu majuscule numele..."** Fără discuție, motivul pentru care scrisoarea nu e semnată descifrabil, ni se pare pueril, la mijloc fiind, totuși, vorba de lipsa curajului răspunderii celor afirmate. Cu toate acestea, publicăm și această scrisoare.

„Urmăresc cu pasiune revista FOTBAL, pe care o consider redactată bine, pe gustul iubitorilor fotbalului. Nu obișnuiesc să scriu la ziare sau reviste, dar citind articolul „Este — sau nu — vinovat Gherasim?", m-am hotărît să-mi spun părerea... Urmăresc jocurile echipei Topitorul, cele de acasă, iar prin funcția pe care o am particip și la unele ședințe în care se dezbat și probleme sportive avînd posibilitatea să-mi spun și cu părerea asupra unora dintre ele. Cele relatate de Gherasim, în memoriul trimis redacției, sînt adevărate. Iar de vinovăția antrenorului Woikovski nici nu mă îndoiesc. Oare cînd se vor convinge diriguitorii fotbalului că acest om nu merită titlul de antrenor ?..."

Iată o întrebare la care sîntem foarte curioși să aflăm **ADEVĂRATUL** răspuns. Cu atît mai mult, cu cît, după scandalul de la Zalău, iată că a urmat o nouă falsificare de legitimații, descoperită cu ocazia meciului Bradul Vișeu — Topitorul, pentru care echipa băimăreană a pierdut meciul cu 3—0, iar antrenorul sancționat!? Dar, sancțiunea nu-i pe măsura faptelor. Iar **Ioan Gherasim** așteaptă. Tot așa cum așteptăm și noi, în continuare, răspunsul de la cei care le-am solicitat.

ORDINEA JUCĂTORILOR	CRITERII					TOTAL PUNCTE
	NOTE CAMPIONAT	ANTRENORI	ZIARIȘTI	ECHIPA NAȚIONALĂ	PUBLIC	
1. DUMITRU	—	5	5	—	10	20
2. DINU	2	3	2	4,5	8	19,5
3. DOBRIN	5	4	4	—	6	19
4. ANTONESCU	—	—	—	4,5	2	6,5
5. DUMITRACHE	—	—	—	2	4	6
6. OBLEMENCO	—	2	3	—	—	5
7. VLAD	4	—	—	—	—	4
8. SĂTMĂREANU	—	—	1	2	—	3
9. BELDEANU	3	—	—	—	—	3
10. BOC	1	1	—	—	—	2
11. RĂDUCANU	—	—	—	2	—	2

Ion DUMITRU

LAUREAT AL „TROFEULUI FOTBAL '73", cel mai bun fotbalist român al anului

CRITERIUL 1: NOTE ÎN CAMPIONAT

1. **DOBRIN** (F.C. Argeș)	7,869	5 puncte
2. **VLAD** (F.C. Argeș)	7,781	4 puncte
3. **BELDEANU** (C.S.M. Reșița)	7,689	3 puncte
4. **DINU** (Dinamo)	7,653	2 puncte
5. **BOC** („U" Craiova)	7,629	1 punct

6. **Dudu Georgescu** (Dinamo) **7,607** ; 7. **Adamache** (Steagul roșu) **7,600** ; 8. **Radu Nunweiller** (Dinamo) **7,571** ; 9. **Antonescu** (F.C. Constanța) **7,531** ; 10. **Vigu** (F.C. Constanța) **7,521**.

Conform regulamentului Trofeului, la acest criteriu, au contat numai acei jucători care au jucat cel puțin două treimi din partidele de campionat ale anului 1973, adică minimum 22.

CRITERIUL 2: ANTRENORI DIVIZIA A

1. **DUMITRU** (Steaua)	74 p.	5 puncte
2. **DOBRIN** (F.C. Argeș)	42 p.	4 puncte
3. **DINU** (Dinamo)	24 p.	3 puncte
4. **OBLEMENCO** („U" Craiova)	20 p.	2 puncte
5. **BOC** („U" Craiova)	17 p.	1 punct

6—7. **Adam** (C.F.R. Cluj) și **Sătmăreanu** (Steaua) cîte **10 p** ; 8—9. **Antonescu** (F.C. Constanța) și **Marcu** („U" Craiova) cîte **9 p.** ; 10. **Dumitrache** (Dinamo) **7 p.**

CRITERIUL 3: ZIARIȘTI

1. **DUMITRU** (Steaua)	265 p.	5 puncte
2. **DOBRIN** (F.C. Argeș)	157 p.	4 puncte
3. **OBLEMENCO** („U" Craiova)	115 p.	3 puncte
4. **DINU** (Dinamo)	110 p.	2 puncte
5. **SĂTMĂREANU** (Steaua)	37 p.	1 punct

6. **Antonescu** (F.C. Constanța) **32 p** ; 7. **Boc** („U" Craiova) **27 p** ; 8. **Marcu** („U" Craiova) **26 p** ; 9. **Adam** (C.F.R. Cluj) **25 p** ; 10. **Beldeanu** (C.S.M. Reșița) **24 p.**

CRITERIUL 4: NOTELE ÎN ECHIPA NAȚIONALĂ

1—2. **ANTONESCU** (F.C. Constanța)	7,50	4,5 puncte
1—2. **DINU** (Dinamo)	7,50	4,5 puncte
3—5. **DUMITRACHE** (Dinamo)	7,40	2 puncte
3—5. **RĂDUCANU** (Rapid)	7,40	2 puncte
3—5. **SĂTMĂREANU** (Steaua)	7,40	2 puncte

6. **Dumitru** (Steaua) **7,20** ; 7. **Radu Nunweiller** (Dinamo) **7,00** ; 8. **Deleanu** (Dinamo) **6,80** ; 9. **Troi** (F.C. Argeș) **6,33** ; 10. **Marcu** („U" Craiova) **6,25.**

Au fost luate în considerație la calculul mediilor numai jucătorii care au făcut parte din echipă la peste jumătate din meciurile oficiale sau amicale ale reprezentativei A în acest an, adică la 3 din cele 5 întîlniri. Această clauză face parte din regulamentul Trofeului Fotbal.

CRITERIUL 5: PUBLICUL

1. **DUMITRU** (Steaua)	9 776 p.	10 puncte
2. **DINU** (Dinamo)	6 758 p.	8 puncte
3. **DOBRIN** (F.C. Argeș)	6 303 p.	6 puncte
4. **DUMITRACHE** (Dinamo)	3 196 p.	4 puncte
5. **ANTONESCU** (F.C. Constanța)	1 906 p.	2 puncte

6. **Marcu** („U" Craiova) **1 870 p** ; 7. **Sătmăreanu** (Steaua) **1 711 p** ; 8. **Boc** („U" Craiova) **914 p** ; 9. **Oblemenco** („U" Craiova) **896 p** ; 10. **Răducanu** (Rapid) **638 p.**

Rezultatele tradiționalei anchete de sfîrșit de an organizată de revista noastră pe baza consultării iubitorilor fotbalului, antrenorilor de Divizia A, ziariștilor de specialitate și a notelor obținute în campionat și la jocurile în echipa națională

Și această a opta ediție a „Trofeului Fotbal", anchetă de sfîrșit de an care și-a creat o puternică tradiție și nedesmințită autoritate în rîndul publicului și tehnicienilor acestui popular sport, a repurtat succesul scontat.

Aceste atribute ale anchetei noastre au fost din nou confirmate de **marele număr de cupoane de participare sosite pe adresa redacției** (peste 5 000 ! ; și aceasta în ciuda faptului că am publicat cuponul numai în două numere de revistă !), precum și de **solicitudinea cu care au răspuns la anchetă antrenorii echipelor divizionare A, ca și colegii ziariști, radio și telecomentatori.** Tuturor celor care au participat la această largă și competentă consultare (care a înmănuncheat elemente cifrice, obiective, acumulate de-a lungul unui întreg an competițional, opinii personale ale unor tehnicieni și ziariști de specialitate, ca și votul unui mare număr de iubitori ai fotbalului) redacția revistei noastre le adresează calde mulțumiri.

Desigur, stimați cititori, înainte de a vă arunca privirile peste aceste rînduri de comentariu, ați făcut cunoștință cu laureații anului 1973, prin fotografia de pe copertă și prin tabelul sintetic din această pagină. Și ați remarcat, fără îndoială, că pentru atribuirea titlului **de cel mai bun jucător român în 1973** s-a dat „o luptă strînsă", nu mai puțin de trei jucători concurînd, cu șanse apropiate, la cucerirea trofeului. Este pentru prima oară, în cele opt ediții ale anchetei, cînd cei trei jucători care „urcă pe podium" sînt separați prin distanțe atît de mici. Laureatul final, Dumitru, îl întrece pe vicelaureat, Dinu, cu o jumătate de punct, în timp ce acesta îl depășește pe cel de-al treilea în clasament, Dobrin, tot cu o jumătate de punct ! De fapt, din punctajele generale acumulate de primii zece, se vede că **acest „trio" fruntaș s-a desprins net de restul concurenților,** între ei și cei ce urmează în clasament fiind o diferență considerabilă.

Primul loc a revenit lui ION DUMITRU. După o serie de clasări fruntașe în anii trecuți, el obține acum locul întîi **grație punctajelor maxime acumulate la trei criterii** (public, antrenori, ziariști), în clasamentele respective primind un număr de puncte net mai mare decît cel al „urmăritorilor" săi. La echipa națională, două note de 6 l-au împiedicat să intre între primii cinci, în timp ce la notele în campionat s-a clasat mai slab, din cauza evoluției mai palide în primăvară decît în toamnă. Valoarea sa recunoscută l-a impus însă pînă la urmă la celelalte criterii, astfel încît tînărul stelist primește în 1973 o binemeritată răsplată.

Cîștigătorul de anul trecut, CORNEL DINU, a ocupat primul loc doar la unul dintre criterii (echipa națională, la egalitate cu Antonescu), dar este **singurul jucător care a obținut puncte din toate criteriile,** figurînd între primii cinci din toate cele cinci clasamente parțiale. Este o dovadă a constanței sale valorice, a comportării sale lineare, acest loc secund în anul încă în curs venind ca o confirmare a trofeului obținut de el în 1972.

Unul dintre „abonații" locurilor fruntașe ale anchetei noastre, NICOLAE DOBRIN, își dovedește din nou priza la public și locul în aprecierea specialiștilor. De altfel, el este cîștigătorul primei ediții a Trofeului Fotbal (1966) și iată că **după opt ani** recunoașterea valorii sale **nu cunoaște... reduceri.** Cu titlu informativ, anunțăm pe cititorii noștri că **într-un clasament de puncte al ultimilor opt ediții ale anchetei, piteșteanul deține cu autoritate primul loc.** De notat că el se clasează primul la „note în campionat", că acumulează puncte din patru criterii și că nu figurează în clasamentul echipei naționale deoarece n-a jucat decît două meciuri (se cer, prin regulament, minimum 3) în care, de altfel, nu are decît media 6,50.

Remarcabil locul 4 pe care-l ocupă DUMITRU ANTONESCU, instalat aici de notele constant bune primite de el pentru jocul în echipa națională ca și de opinia publicului. Constănțeanul îl întrece cu o jumătate de punct pe cel de-al cincilea clasat, FLOREA DUMITRACHE, prezent în clasament grație punctelor acumulate din aceleași două criterii (public + echipa națională) ca și „rivalul" său. De reținut locul foarte bun pe care atacantul central dinamovist îl ocupă în clasamentul publicului, el situîndu-se în grațiile iubitorilor fotbalului imediat după trio-ul fruntașilor anului, ceea ce dovedește că — în ciuda scăderii sale de formă din 1973 — **„marele public" nu-și uită prea ușor și prea repede favoriții.**

Un frumos loc șase ocupă golgeterul campionatului trecut, ION OBLEMENCO, cu puncte primite de la gazetari și antrenori. El îl întrece pe REMUS VLAD, căruia notele mari din campionat îi aduc un loc 7. Aceeași comportare constant bună în meciurile Diviziei A explică și prezența lui AUREL BELDEANU între primii zece. Cu același număr de puncte cu LUDOVIC SĂTMĂREANU (3), reșițeanul este însă clasat în urma acestuia, deoarece, conform regulamentului Trofeului, **în cazul cînd doi fotbaliști au același număr de puncte se clasează mai bine acela care a acumulat punctele respective într-un număr mai mare de criterii.** Este, de altfel, și rațiunea pentru care ALEXANDRU BOC ocupă locul 10, înaintea lui NECULA RĂDUCANU, fundașul central craiovean adunînd punctele din două criterii, iar portarul rapidist din numai unul.

Desigur, pe marginea acestui clasament, se pot face numeroase comentarii și pe care, probabil, dumneavoastră, stimați cititori, le veți și face.

Reamintim că la clasamentul criteriului 5 (public), punctajul este dublu.

Se va remarca, desigur, **prezența în primii 11 a nu mai puțin de opt dintre componenții lotului reprezentativ A.** Se va remarca, de asemenea, faptul că **predomină apărătorii și jucătorii din mijlocul terenului,** pe tabelul final întrînd doar doi atacanți de vîrf (Dumitrache și Oblemenco). Va fi subliniată, de asemenea, **importanța constanței evoluțiilor la nivel ridicat în campionat, în echipa de club,** criteriu grație căruia figurează printre fruntașii anului Vlad și Beldeanu. În fine, s-ar putea sublinia **orientarea publicului, al cărui clasament are pe primele trei locuri exact pe primii trei din clasamentul general !**

Dar, probabil, mult mai multe comentarii vor fi posibile săptămîna viitoare cînd, în numărul de Anul Nou al revistei noastre, ne vom ocupa în continuare de această anchetă, publicînd, între altele, votul individual al antrenorilor și al ziariștilor.

Pînă atunci, să-i felicităm pe primii clasați, în numele cititorilor, al antrenorilor și ziariștilor participanți la anchetă, al colectivului redacțional al revistei „Fotbal", urîndu-le în 1974, un an mai bun, cu mai multe succese pentru afirmarea fotbalului românesc.

CONCURSUL CITITORILOR

CUPON DE PARTICIPARE

„TROFEUL FOTBAL" 1973
acordat celui mai bun fotbalist român al anului

1. DUMITRU.....
2. DINU.....
3. DOBRIN.....
4. ANTONESCU.....
5. DUMITRACHE.....

Numele .....

Adresa .....

Acest cupon, completat citeț, se trimite pe adresa : Revista Fotbal, str. Vasile Conta nr. 16, etaj 5, București, cel mai tîrziu pînă la data de 10 decembrie. Se va menționa pe plic : „Pentru anchetă".

După cum se știe, paralel cu ancheta pentru desemnarea celor mai buni fotbaliști români ai anului și deci a laureatului „Trofeului Fotbal", revista noastră organizează și un concurs pentru cititori.

Acei care au indicat, pe cuponul de participare ordinea exactă a primilor cinci, în clasamentul general final, vor primi ca premiu abonamente gratuite pe timp de un an la revista „Fotbal".

Se distribuie zece abonamente. **În cazul cînd numărul cuponelor cu ordinea exactă va fi mai mare, cele zece abonamente vor fi distribuite prin tragere la sorți.**

Ați păstrat o copie a votului dv. ? Sau vă amintiți ordinea dată ?... Atunci, comparați-vă răspunsul cu acest cupon de participare-etalon, pentru a ști dacă aveți șansa unui abonament gratuit pe 1974 la revista noastră !

JUNIORII — LA ORDINEA ZILEI !

În numărul trecut al revistei, în pagina rezervată anchetei noastre „JUNIORII — LA ORDINEA ZILEI !", am publicat cele mai semnificative pasaje din analiza activității centrelor de copii și juniori (1972-1973), făcută de F.R.F. și prezentată consfătuirii din 3—5 decembrie de secretarul general al federației, Ion Alexandrescu. În același timp, antrenorii celor 45 de pepiniere ale fotbalului nostru și profesorii de la cele 46 de secții din școli au luat cunoștință de alte două materiale, oferite discuțiilor de către forul nostru de specialitate : **NOUL REGULAMENT DE FUNCȚIONARE A CENTRELOR** și **„CRITERIUL VALORILOR"**, o competiție care va încerca, din vara anului 1974, să-și croiască o albie a sa, proprie și originală, în ansamblul întrecerilor fotbalistice de la noi.

Comparativ cu normele vechi, destul de generale și confuze, noul regulament, după care-și vor ghida, în viitor, activitatea centrele, vine cu multe precizări concrete, absolut necesare, care au drept scop propulsarea pe coordonate superioare a muncii desfășurate de antrenorii acestor unități cu speranțele fotbalului nostru.

La rîndul ei, competiția **„Criteriul valorilor"** completează încă unul din golurile existente în perimetrul întrecerilor organizate la acest nivel. Ea va încerca să aducă în prim planul atenției generale cele mai dotate elemente care-și desăvîrșesc pregătirea în centrele de copii și juniori. „Criteriul valorilor" este o competiție binevenită și, să sperăm, că — exemplar organizată și popularizată — își va atinge în totalitate scopul pe care și l-a propus.

Publicăm mai jos aceste două materiale, considerîndu-le la obiectul amplei noastre anchete rezervate celui mai mare eșalon al soccerului românesc : **COPIII** și **JUNIORII.**

Dispută dîrză pentru balon în finala campionatului juniorilor din acest an. (Fază din meciul Dinamo — Vagonul Arad).

REGULAMENTUL DE ORGANIZARE ȘI FUNCȚIONARE A CENTRELOR DE PREGĂTIRE A COPIILOR ȘI JUNIORILOR

I. SCOPUL

1. — **Scopul centrelor de pregătire a copiilor și juniorilor din cadrul secțiilor de fotbal, nominalizate de F.R. Fotbal, este de a forma jucători pentru marea performanță și de a contribui la dezvoltarea și educarea lor multilaterală.**

II. ORGANIZAREA ȘI FUNCȚIONAREA

1. — Centrele funcționează în cadrul cluburilor și secțiilor de fotbal din Diviziile A și B. Pot fi organizate centre și în cadrul secțiilor de fotbal din Divizia C, dar numai acolo unde este asigurată baza materială și există perspective reale pentru această activitate.

2. — Pentru înființarea și funcționarea unui centru se stabilesc următoarele cerințe obligatorii :

a) dacă are în folosință exclusivă un teren cu iarbă, unul cu zgură și grupul social necesar (vestiare, dușuri, magazie proprie de echipament, cabinet medical) ;

b) dacă are acces pe terenul central al secției, pentru antrenamente sau pentru jocuri, precum și în săli în perioada de iarnă.

c) dacă baza sportivă destinată centrului de copii are în dotare următoarele instalații, aparate și materiale ajutătoare : zid de șut, 2 instalații pentru suspendarea mingii, ladă de sărituri, groapă de sărituri, 8—10 mingi medicinale, de greutăți diferite (2,4 sau 5 kg), 10 gantere, o halteră cu 4 discuri de 10 kg, 20 de corzi, 2 porți portabile (5/2), 4 portițe (0,80/1 m), 10 jaloane și 6 panouri.

d) dacă are antrenori cu normă întreagă — 3 la cele de Divizia A și cluburile de fotbal și cel puțin unul la celelalte ; contractele antrenorilor sînt încheiate pe minimum 4 ani.

e) dacă are asigurată asistența medicală printr-un medic cu normă întreagă sau plata cu ora (minimum 8 ore săptămînal) ; **au amenajat cabinet medical.**

f) dacă există asigurate fondurile pentru calendarul competițional al juniorilor și copiilor : campionatul republican de juniori „Criteriul valorilor", dublă întîlnire internațională pentru juniori.

g) dacă se asigură cantina la care vor lua masa jucătorii nominalizați.

3. — Secțiile de fotbal cu centre pot organiza subcentre la marginea orașelor, în cartiere sau în sate apropiate, prin detașarea, permanentă sau periodică, a unui antrenor, acordînd copiilor aflați în instruire aceleași condiții cu cei din centre.

4. — Centrul va fi condus de biroul secției de fotbal ; președintele secției sau vicepreședintele salariat răspunde direct de modul în care se desfășoară activitatea în centru.

5. — Fiecare secție numește un antrenor coordonator, membru în biroul secției, care răspunde, din punct de vedere tehnic, de centru.

6. — Antrenorii care activează în centre sînt numiți și eliberați din funcții numai cu aprobarea F.R. Fotbal.

7. — Subvențiile acordate de F.R. Fotbal anual vor fi folosite în exclusivitate pentru activitatea centrelor, potrivit fișelor bugetare. Secțiile au obligația să suplimenteze bugetul centrului față de subvenția acordată de F.R. Fotbal, în special pentru organizarea de tabere și acordarea de masă unui număr cît mai mare de tineri aflați în instruire.

III. ACTIVITATEA PROFESIONALĂ A ANTRENORILOR

1. — Antrenorii trebuie să pregătească cîte două grupe apropiate ca vîrstă. **Excepție fac centrele secțiilor divizionare A, unde antrenorul de juniori va lucra cu o singură grupă.**

2. — Să lucreze cu grupele de la formare pînă la terminarea junioratului.

3. — Să organizeze acțiuni de selecție periodice ; **să colaboreze cu profesorii din școli în vederea organizării competițiilor de masă** (campionatul școlilor generale, liceelor, fazele pe localitate și zonale ale „Cupei speranțelor" etc.) ; să urmărească jocurile neorganizate ale copiilor în scopul selecției și atragerii celor mai buni în centrele de pregătire. **În cadrul grupelor vor fi reținuți numai jucătorii care corespund normelor de testare stabilite de F.R. Fotbal pentru fiecare vîrstă.**

4. — **Să lucreze minimum 40 de ore săptămînal, din care peste jumătate să fie afectate părții practice** (minimum 5 antrenamente săptămînal).

5. — În perioada vacanțelor școlare să mărească volumul și numărul antrenamentelor și al acțiunilor de selecție.

6. — **Să nominalizeze, în grupele pe care le pregătesc, 5—6 elemente de reală perspectivă și să promoveze, la sfîrșitul perioadei junioratului, cel puțin 1—2 jucători în echipele divizionare.**

7. — Să întocmească fișe privind evoluția jucătorilor nominalizați, care să cuprindă lipsurile și mijloacele folosite pentru înlăturarea lor, aprecieri asupra dezvoltării acestor jucători și progresele realizate anual.

8. — Să-și ridice permanent nivelul profesional prin studiu individual, participare la consfătuirile metodice organizate în cadrul clubului și județului ; să fie la curent și să aplice în practică tot ceea ce este mai avansat în procesul instructiv-educativ.

9. — Antrenorii vor participa periodic la consfătuirile metodice, cursurile de reciclare și schimburile de experiență între centre, organizate de F. R. Fotbal, precum și la unele întîlniri internaționale ale echipelor reprezentative.

10. — Antrenorii centrelor sînt încadrați conform categoriei de clasificare și primesc o indemnizație de efort.

11. — **Antrenorii cu activitate deosebită** (creșterea de jucători valoroși) **pot fi recompensați o dată pe an cu o premiere specială, acordată de F.R. Fotbal, precum și prin trimiterea, pentru specializare, în țări cu fotbal avansat.**

12. — **Antrenorii din centre care nu respectă prezentul regulament vor fi puși în discuția biroului secției și a F.R. Fotbal și sancționați cu suspendarea parțială sau totală a indemnizației de efort, iar în cazuri mai grave cu desfacerea contractului.**

IV. ATRIBUȚIILE MEDICULUI

1. — Medicul centrului va colabora cu antrenorii atît în vederea selecției jucătorilor apți pentru performanțe ridicate, cît și pentru dirijarea efortului în funcție de particularitățile de vîrstă.

2. — Fiecărui jucător aflat în instruire i se va întocmi, cu detalii, o fișă medicală, de evoluția morfo-funcțională, pe o perioadă de 4 ani.

3. — Controlul medical se va efectua astfel :

— la șase luni control medical complex ;

— lunar pentru urmărirea stării de sănătate a jucătorilor.

În cazul în care nu sînt posibilități de încadrare a medicilor, se va apela la cabinetele specializate sau la alte unități din rețeaua sanitară.

4. — Medicul va utila cabinetul medical cu aparatura stabilită prin instrucțiuni de Ministerul Sănătății.

V. CRITERII DE APRECIERE A MUNCII

1. — **Obiectivul principal al centrelor este formarea și promovarea anuală a 1—2 individualități.**

Criteriul de apreciere a muncii va fi valoarea jucătorilor, raportată la cerințele fotbalului actual (dezvoltare fizică și calități motrice corespunzătoare, capacitate crescută de efort, realizarea sarcinilor duble, tehnica utilă de joc), precum și posibilitățile lor de a rezolva în cadrul echipelor noastre sarcinile de joc la nivelul fotbalului internațional.

VI. PARTICIPAREA LA COMPETIȚII

Competiția reprezintă un mijloc principal de instruire și nu un scop în sine. Fiecărei grupe din centru trebuie să i se asigure participarea la competiții oficiale sau amicale. Competițiile pentru copii și juniori se vor adresa următoarelor categorii de vîrstă :

a) 10—13 ani, categoria copii. Jocurile se vor desfășura pe terenuri reduse de 80/40 m și porți de 5/2. Echipele vor participa la campionatul interclase de fotbal, la faza pe localitate și, în caz de calificare, la faza finală a „Cupei speranțelor" organizată de C.N.O.P., în colaborare cu F. R. Fotbal și comisiile locale de fotbal.

b) 14—15 ani, categoria pitici. Echipele vor activa în cadrul campionatului școlilor generale din organizarea Ministerului Educației și Învățămîntului și în campionatul orășenesc din organizarea comisiilor locale de fotbal.

De asemenea, reprezentativele centrelor vor participa la competiția „Criteriul valorilor", organizată de F. R. Fotbal, în vacanțele școlare.

Jocurile se vor desfășura pe terenuri normale.

c) 16—18 ani, categoria juniori. Formațiile de această vîrstă vor activa în cadrul campionatului republican al juniorilor și școlarilor. Echipele secunde vor participa la campionatul județean sau orășenesc.

În tot cursul anului și în special în **perioada vacanțelor în toate centrele vor fi organizate competiții care să devină tradiționale,** cu participarea echipelor similare ale asociațiilor-cluburilor, școlilor sportive și generale din localitate (campionate de casă cu handicap) etc.

VII. MUNCA EDUCATIVĂ

1. — **Centrele au obligația să desfășoare în paralel cu munca de instruire și o intensă activitate educativă, să contribuie la crearea unor tineri la nivelul înaltelor exigențe ale societății noastre.**

2. — Se va organiza anual, în special în perioada vacanțelor școlare, un ciclu de expuneri din care să nu lipsească teme ca : **„Preocupările partidului și statului nostru cu privire la dezvoltarea educației fizice și sportului", „Regulamentul de organizare și funcționare a C.N.E.F.S., C.J.E.F.S. și F. R. Fotbal", „Condiția sportivului de mare performanță", „Probleme de igiena sportului".** De asemenea se vor iniția întîlniri cu sportivi fruntași etc.

3. — **Jucătorii internaționali sau valoroși din echipa de seniori sînt obligați să participe direct la procesul de formare și educare a tinerilor jucători, atît prin lucru efectiv o dată sau de două ori pe săptămînă cu copilul sau juniorul pe care îl alege, cît și prin întîlniri cu el în afara stadionului.**

4. — **Antrenorii au datoria să dezvolte la copii spiritul de disciplină, corectitudine, de conștiinciozitate și seriozitate în pregătire.**

5. — **Se va ține în permanență o strînsă legătură cu școala și familia copiilor în vederea cunoașterii și direcționării activității lor.**

6. — **Indisciplina repetată a jucătorilor, absențele nemotivate, neglijarea activității școlare, refuzul de a se supune cu regularitate la procesul de instruire în vederea atingerii obiectivelor de performanță, vor fi sancționate cu excluderea temporară sau definitivă din centru.**

VIII. DISPOZIȚII FINALE

1. — Centrele de copii și juniori se înființează sau desființează numai prin dispoziția F. R. Fotbal, la cererea cluburilor și cu avizul C.J.E.F.S.

2. — **Condițiile de bază materială și număr de antrenori stabilite la Cap. I intră în vigoare la data de 1 iulie 1974. În cazul nerealizării lor la data amintită încetează acordarea subvenției.**

3. — **F. R. Fotbal va controla și îndruma anual fiecare centru de copii și juniori nominalizat în vederea îmbunătățirii permanente a activității lor și va lua măsuri de sancționare care vor merge pînă la desființarea centrelor în cazul în care hotărîrile prezentului regulament nu vor fi respectate.**

4. — În baza normelor aprobate de C.N.E.F.S. prin Hotărîrea nr. 1064 din 15 august 1972 și în funcție de prevederile cuprinse în fișele bugetare, centrele pot acorda supraalimentație de efort jucătorilor sub formă de masă la cantină.

5. — Anual, are loc întrecerea între centrele nominalizate. Cîștigătoare sînt considerate centrele care promovează cei mai valoroși jucători în echipele divizionare A și în loturile naționale, după criteriile amintite la Cap. V.

„CRITERIUL VALORILOR"

„Criteriul valorilor" are ca scop cuprinderea, de timpurie, în competiție, a echipelor reprezentative de centre, la o anumită vîrstă, compararea și nominalizarea jucătorilor pe plan național și în același timp aprecierea muncii de selecție și instruire.

Se menționează că scopul principal al întrecerii este SELECȚIA și PREGĂTIREA și NU DESEMNAREA CELOR MAI BUNE FORMAȚII.

ORGANIZAREA

Competiția se organizează sub egida F.R. Fotbal cu sprijinul comisiilor județene.

Antrenorii tuturor centrelor care instruiesc echipele participante la „Criteriul valorilor", la jocurile desfășurate pe teren propriu, răspund de întreaga organizare:

- anunță comisia județeană pentru delegarea celor mai competenți arbitri;
- asigură teren corespunzător de joc;
- asigură asistență medicală;
- popularizează competiția.

Secțiile de fotbal asigură orice cheltuială legată de această competiție.

PARTICIPANȚI

La „Criteriul valorilor" participă toate centrele din țară împărțite în 11 serii, după criteriul geografic.

Echipele vor fi formate din jucătorii născuți după 1 august 1958 și înainte de 1 august 1960. Legitimarea jucătorilor se face pe baza carnetelor eliberate de F.R. Fotbal sau comisiile județene.

FORMULA

Competiția se desfășoară pe 2 faze:

I. În cadrul grupelor se joacă după sistemul fiecare cu fiecare, tur-retur;

După disputarea jocurilor din grupă, se formează, de către toți antrenorii echipelor selecționata grupei (15 jucători).

II. **Faza finală,** cu cele 11 selecționate de grupe are loc în tabăra de la Pitești, sub formă de campionat, sistem turneu simplu.

Finalitatea competiției se va materializa în formarea lotului reprezentativ școlar, căruia i se va întocmi calendar internațional.

DESFĂȘURAREA COMPETIȚIEI

Jocurile se vor desfășura la următoarele date :

- **turul:** 4, 8 și 11. IV. Pentru grupele cu 5—6 echipe se vor desfășura încă 2 etape la 15 și 18. IV.
- **returul:** 17. 20. 24 iunie. Pentru grupele cu 5—6 echipe se vor desfășura încă 2 etape la 27, VI și 1, VII.
- **turneul final:** în perioada 12—27. VII.

★

Întrucît nu se urmăresc rezultatele de echipă, selecționarea, **obiectivarea** și **întrecerea sportivă** vor fi imperativele competiției.

Prin urmare, nu va fi constituită, o comisie de disciplină, jucătorii avertizați și eliminați din joc pierzînd dreptul de participare.

NOTA: — În selecționatele care participă la turneul final pot fi cuprinși și jucători remarcați din alte echipe (campionat județean, municipal, orășenesc etc.).

(SUBLINIERILE DIN AMBELE REGULAMENTE APARȚIN REDACȚIEI).

DIVIZIONARELE A ÎN ZILELE VACANȚEI

ȘI CU GÎNDUL LA PREGĂTIREA RETURULUI

Am și parcurs nouă zile fără fotbal. Binemeritata vacanță de iarnă pentru fotbaliști și, de ce nu, și pentru spectatori, se derulează cu repeziciune fiind însoțită de nelipsitele comentarii de sfîrșit de sezon competițional. Stadioanele au rămas pustii, magazinerii fac ordine în casetele de păstrare a materialului și a echipamentului sportiv, în timp ce jucătorii și antrenorii au plecat care încotro pentru relaxarea și deconectarea psihică și fizică necesare.

Redactorii noștri însă rămași în „priza fotbalului" vă oferă în pagina de față scurte informații despre cele 18 echipe, despre preocupările lor în vacanța de iarnă, datele aproximative cînd ele își vor relua pregătirile pentru sezonul de primăvară, proiectele lor în vederea susținerii primelor jocuri de verificare și organizării unor turnee peste hotare. Sperăm ca lectura pe care o veți face să vă țină la curent și în permanent contact cu tot ce este nou în vacanța fotbaliștilor.

UNIVERSITATEA CRAIOVA

Liderul primei jumătăți a campionatului a intrat în vacanță, a doua zi chiar după consumarea ultimei etape a turului. O parte din jucători, cei cărora li s-a indicat tratament medical pentru diferite afecțiuni, au plecat la Băile Herculane. Iată și numele lor : **Oblemenco, Bălan, Manta, Marcu, Țarălungă, și Velea.** Aproape întreaga garnitură a primei formații.

Studenții craioveni vor rămîne în vacanță pînă la data de 7 ianuarie, cînd este prevăzută prezentarea la club și prima zi de vizită medicală, operațiune care va fi continuată și încheiată la 8 ianuarie. Urmează apoi o săptămînă de pregătire în Craiova, după care întreg lotul se va deplasa, pentru 14 zile, la Băile Herculane, pînă la 29 ianuarie 1974. În continuare jucătorii vor fi angrenați în sesiunea de examene de iarnă, iar către data de 10 februarie **este prevăzută plecare într-un turneu, pînă la sfîrșitul lunii.**

F. C. CONSTANȚA

Pînă în 22 decembrie, cei mai mulți dintre jucătorii constănțeni efectuează tratamente medicale pe litoral. Apoi — vacanța. **„Reunirea lotului este prevăzută pentru 6 ianuarie** — ne spunea antrenorul **Em. Hașoti,** imediat după încheierea turului. **Zece zile ne vom pregăti în Constanța, după care ne vom deplasa într-o stațiune montană, unde rămînem pînă la sfîrșitul lunii..."**

În februarie, viceliderul campionatului nostru speră să efectueze un turneu de cîteva jocuri peste hotare. Unde anume, deocamdată nu se știe cu precizie.

STEAUA

După ședința de analiză a comportării echipei în turul campionatului, care a avut loc zilele trecute, **jucătorii de la Steaua au luat vacanță pînă la 5 ianuarie, cînd se va efectua vizita medicală în vederea noului sezon de activitate.** Bucureștenii se vor pregăti, apoi, la Brașov pînă în jurul datei de 21 ianuarie. În continuare, ei au în perspectivă un turneu peste hotare.

DINAMO

În mare, programul dinamoviștilor bucureșteni este schițat. Singura necunoscută o reprezintă turneul de pregătire, și anume unde va fi efectuat. Există mai multe invitații, printre care și una venită din Mexic, pentru 10—12 partide. Dar, antrenorul **I. Nunweiller** consideră că astfel de turnee lungi nu sînt folositoare, jucătorii avînd nevoie de odihnă. Se pare că se va opta pentru un turneu de pregătire mai scurt.

După meciul cu F. C. Argeș, toți jucătorii au luat vacanță pînă la 6 ianuarie, timp în care **Dinu, Dumitrache, Lucescu, Sătmăreanu II** și **Dobrău** vor pleca la tratamente, iar **Radu Nunweiller la munte.**

Între 6 și 10 ianuarie se va face vizita medicală și readaptare la efort. Va urma, apoi, o perioadă de trei săptămîni de pregătire la munte, unde accentul, ca în fiecare an, **va fi pus pe capacitatea de efort, pregătire fizică și rezistență.** Apoi jocurile amicale pentru omogenizarea formației.

F. C. ARGEȘ

În ciuda faptului că piteștenii au realizat 19 puncte, ceea ce este mai mult decît anul trecut, (13), comportarea lor a fost contradictorie. De aceea, conducerea clubului, împreună cu conducerea tehnică a echipei, a stabilit din timp programul perioadei de tranziție, în sensul că, după jocul cu Dinamo, tot efectivul a intrat în vacanță. O parte din jucători, cei care au traumatisme **— Dobrin, Troi, Roșu, Ivan, Cîrstea, Pigulea** — vor pleca la Băile Felix pentru tratament. Alții — **Marian Popescu, Jercan** și **Vlad** — la sanatoriul de la Eforie Nord, tot pentru tratamente.

Reîntîlnirea este stabilită pentru 10 ianuarie, la Pitești. Timp de două zile va avea loc controlul medical, și tot atunci se va ține și ședința de analiză a turului. Va urma o perioadă de acumulări la Poiana Brașov, pînă la 31 ianuarie, iar între 1 și 28 februarie argeșenii vor susține mai multe partide de pregătire, unele peste hotare, în cadrul unui turneu ce urmează a fi perfectat.

Pentru retur se are în vedere promovarea cîtorva jucători de la echipa de tineret-rezerve. Este vorba de portarul **Gh. Cristian** și jucătorii de cîmp **Moisescu, Nedelcu, Burcea** și **Zamfir.**

C.S.M. REȘIȚA

C.S.M. Reșița a luat vacanță în ziua de marți, 11 decembrie. Și pînă la 4 ianuarie (ora 10 !), după cum declarau antrenorii reșițenilor, **„nimeni nu mai vrea să știe de ce fac jucătorii"**, pentru că... **„destul am stat împreună"...** Cîțiva dintre jucătorii din Reșița vor pleca la tratament. La 4 și 5 ianuarie are loc controlul medical, iar între 5 și 12 ianuarie pregătirile se fac la Reșița. Urmează aproximativ 14 zile de pregătire generală, cu accent pe forță, la Herculane. La 1 februarie este prevăzută întoarcerea la Reșița, pentru perioada de pregătire fizică specifică și unele jocuri de verificare. În a doua jumătate a lunii februarie, meciurile de pregătire se intensifică, C.S.M. Reșița proiectînd un scurt turneu, cu jocuri din 3 în 3 zile, în țară sau în străinătate, dacă va fi posibil.

U. T. ARAD

La 3 și 4 ianuarie, controlul medical. **În ziua de 5 ianuarie, la Arad, primul antrenament.** Pregătirile continuă acolo pînă la 10 ianuarie. Apoi, plecarea pe Valea Prahovei (la Bușteni sau Predeal) pînă la 24 ianuarie. În ziua de 25 ianuarie, revenirea la Arad, continuarea antrenamentelor. Se preconizează un turneu peste hotare în cursul lunii februarie.

A.S.A. TG. MUREȘ

Marți, 11 decembrie, au luat vacanță și jucătorii A.S.A.-ei Tg. Mureș. **Pislaru, Unchiaș, Hajnal, Grigore** și alții au plecat la tratament, la Băile Felix sau Herculane. În zilele de 7 și 8 ianuarie, odată cu reluarea pregătirilor, este prevăzută vizita medicală. Între 9 și 13, antrenamentele (de readaptare la efort) au loc la Tg. Mureș, iar între 14 ianuarie și 3 februarie a fost planificată o perioadă de două săptămîni de pregătire la munte (locul nu a fost încă desemnat). Între 10 și 17 februarie se speră ca A.S.A. să efectueze un turneu peste hotare, iar în perioada 17 februarie — 3 martie va fi folosită pentru pregătirile finale în care vor avea loc și 4—5 jocuri pentru definitivarea formației.

JIUL

Fotbaliștii din Petroșani nu și-au întrerupt încă activitatea. Antrenamentele ușoare se încheie mîine 20 decembrie. Abia după aceea **vor intra într-o binemeritată vacanță, pînă la 10 ianuarie, zi stabilită pentru efectuarea obișnuitului control medical.** În toată această perioadă, jucătorii rămîn în localitate, marea lor majoritate avînd de susținut examene la Institutul de mine.

Pînă la 18 ianuarie, prima parte a perioadei pregătitoare, antrenamentele se vor efectua la Petroșani. După aceea între 18 ianuarie — 3 februarie, întreg lotul se va deplasa la Călimănești unde va participa la o pregătire centralizată. După revenirea în Valea Jiului, la 3 februarie, se vor disputa mai multe jocuri amicale în vederea omogenizării formației de bază.

De la 15 februarie antrenorul **Tr. Ivănescu** speră să poată efectua cu echipa sa un turneu de 3—4 jocuri peste hotare. Actualului lot i se va adăuga și portarul **Bologan,** de la F. C. Bihor, căruia i-a expirat perioada de carantină de 6 luni.

Secvență (cu portarul Tănase și Bălan în rolurile principale) din meciul Universitatea Craiova — Petrolul Ploiești, disputat în ultima etapă a turului

STEAGUL ROȘU

După meciul cu Sportul studențesc, brașovenii au continuat antrenamentele, cu intensitate scăzută, pînă joi. De la 13 decembrie, „stegarii" au intrat în vacanță completă, conform indicațiilor F.R.F. Antrenorul **Nicolae Proca** va reuni jucătorii în jurul datei de 8 ianuarie.

Pregătirile de iarnă se vor desfășura, mai mult ca sigur, la **Poiana Brașov.** După lucrul specific perioadei, vor începe primele jocuri de verificare.

„U" CLUJ

Vacanța studenților clujeni va dura pînă în 5 ianuarie. După vizita medicală, cărora îi sînt rezervate două zile, se vor relua, treptat, pregătirile. „U" va rămîne acasă, la Cluj, pînă în 20 ianuarie. **În ultima decadă a lunii, pe agenda „șepcilor roșii", figurează un turneu de trei jocuri în Israel.** La înapoierea în țară, jucătorii antrenați de **Silviu Avram** se vor deplasa la **Poiana Brașov,** unde vor rămîne 12 zile. Reîntoarcerea la Cluj este prevăzută pentru 13 februarie. Primul joc al perioadei 13 februarie — 2 martie va avea ca dată de desfășurare 14 februarie (cu tineret-rezerve). În 17 februarie „U" va juca un meci amical cu **V.S.S. Kosice** (Cehoslovacia), după care urmează o suită de partide de pregătire susținute în compania unor divizionare B și A.

POLITEHNICA TIMIȘOARA

Convocarea la 5 ianuarie la Timișoara. Pînă la 13 ianuarie, antrenamente în localitate. Între 14 și 26 ianuarie, la Băile Herculane, continuarea pregătirilor. Reîntoarcerea la Timișoara. Turneu în proiect, între 1 și 10 februarie.

SPORTUL STUDENȚESC

La această oră, elevii lui **Angelo Niculescu** se află în vacanță. Ei se vor reuni la București în primele zile ale anului viitor, cînd, pentru 3 și 4 ianuarie, **dr. Nicolae Stănescu** a programat controlul medical. Se va pleca apoi în stațiunea Izvorul Mureșului, împreună cu echipa bulgară Dunav Ruse (12 ianuarie). Bineînțeles, însă, pînă atunci se va efectua pregătire în Capitală.

În ziua de 29 ianuarie, studenții bucureșteni vor reveni în București pentru ca pe data de 30 ianuarie să susțină **un meci cu Dunav Ruse.** Ambele echipe vor pleca apoi împreună în Bulgaria. Între 1 februarie și 10 februarie, pregătirile se vor desfășura la **Iambol** și **Ruse,** unde vor fi susținute două meciuri. La 11 februarie, revenirea în țară. Pentru perioada următoare (pînă la 21 februarie) pregătirea se va desfășura sub forma unui turneu (proiectat, dar nedefinitivat încă) în Turcia sau Sudan. În orice caz, Sportul studențesc va fi în București din nou la 22 februarie, pentru ultimele meciuri de omogenizare.

POLITEHNICA IAȘI

Satisfăcuți de bilanțul (15 puncte al sfîrșitul turului) realizat, elevii lui Oană și Marica au intrat într-o bine meritată vacanță care va dura pînă la sfîrșitul acestei luni. O parte dintre jucători, **Stoicescu, Romilă II, Simionaș, Lupulescu, Incze** ș. a., vor folosi această perioadă și pentru tratamente la băi, de care au absolută nevoie.

Reunirea efectivului Politehnicii Iași va avea loc în ziua de 8 ianuarie, cînd întreg lotul va fi supus unui riguros control medical. Apoi, între 10 și 30 ianuarie se va desfășura prima parte a pregătirilor : pînă la 13 ale lunii — la Iași, după care fotbaliștii ieșeni se vor antrena, în comun, la Tg. Neamț.

În sfîrșit, pentru perioada 1—24 februarie, în programul **Politehnicii Iași** este prevăzut un turneu de pregătire peste hotare.

RAPID

A doua zi după consumarea ultimului „act" al turului, jucătorii Rapidului au intrat în vacanță care se va încheia la 3 ianuarie. Perioada concediului va fi petrecută în mod diferit : unii jucători **(Dumitriu II, Angelescu, Năsturescu)** se vor odihni în stațiuni montane, împreună cu familiile, alții vor face tratamente la băi, **Răducanu,** de pildă, preferînd, ca de obicei, Băile Felix.

Ca în fiecare an, reluarea pregătirilor va fi precedată de rigurosul control medical care, în cazul Rapidului, va dura două zile, la 3 și 4 ianuarie. De la 7 și pînă la 25 ianuarie, feroviarii bucureșteni se vor pregăti în comun la Predeal.

Ca și celelalte divizionare A, Rapidul are în proiect un turneu de pregătire peste hotare. Așa încît, după toate probabilitățile, formația din Giulești se va antrena, timp de două săptămîni, **în compania unor echipe de club, în Liban.**

PETROLUL

Pentru elevii antrenorului Mircea Dridea vacanța a început din data de 12 decembrie și va dura pînă luni 7 ianuarie, cînd va avea loc reunirea întregului lot pentru efectuarea controlului medical înainte de reluarea activității de instruire. Spre deosebire de anii precedenți, în structura viitoarei perioade pregătitoare de iarnă antrenorii intenționează să facă unele modificări. Așa, de pildă, etapa de readaptare a organismului la efort și o parte a acumulărilor propriu-zise urmează a se efectua pe parcursul a 12 zile (pînă la 20 ianuarie 1974), la Ploiești, după care — renunțîndu-se la ideea în struirii la munte — petroliștii se vor deplasa, pentru aproximativ două săptămîni, într-o localitate din țară cu climat propriu continuării antrenamentelor specifice și jocurilor de verificare.

Ultima parte a pregătirii se va desfășura din nou la Ploiești, începînd din a doua jumătate a lunii februarie.

C.F.R. CLUJ

După meciul de la Petroșani, cu Jiul, din ultima etapă a turului, feroviarii clujeni au mai efectuat două antrenamente ușoare după care au intrat în vacanță. **Jucătorii se vor reîntîlni la 4 ianuarie pentru vizita medicală. Pe ziua de 6 ianuarie a fost programată ședința de analiză a turului campionatului.**

Între 7 ianuarie — 3 februarie, antrenamentele au loc în localitate, după care, pînă la 17 februarie pregătirile vor continua la munte, după toate probabilitățile la Borsec. Ultima perioadă (18 februarie — 3 martie), afectată jocurilor de verificare îi va găsi pe feroviari la Cluj, cînd vor susține mai multe întîlniri, cu formații de Divizia B și A.

S. C. BACĂU

Intrați în vacanță, **jucătorii de la S. C. Bacău se vor reîntîlni la 3 ianuarie.** Între 4—6 ianuarie ei vor fi supuși controlului medical, după care, pînă la 20 ianuarie, se vor antrena la Bacău. În continuare, își vor transfera sediul pregătirilor la Slănic Moldova.

În perioada 8—18 februarie, băcăuanii vor efectua un turneu de trei jocuri în Iugoslavia, la invitația clubului Velej Mostar.

CONSFĂTUIRE CU ANTRENORII

Astăzi, cu începere de la ora 9, la sediul C.N.E.F.S., federația de specialitate organizează o amplă ședință de analiză a primei părți a campionatului Diviziei A, ediția 1973—1974. La aceasta sînt invitați să participe toți antrenorii celor 18 echipe divizionare precum și cei ai campionatului de tineret-rezerve.

Paralel cu această consfătuire de lucru se va desfășura și o ședință de lucru cu medicii sportivi ai cluburilor de Divizia A.

Pe ordinea de zi a dezbaterilor consfătuirii cu antrenorii figurează patru succinte informări prezentate de **Constantin Cernăianu** (Universitatea Craiova), **Nicolae Proca** (Steagul roșu), **Constantin Rădulescu** (Sport Club Bacău) și **dr. Constantin Rădulescu** (C.F.R. Cluj) în care ei vor reliefa modul cum au aplicat în cadrul colectivelor de care răspund indicațiile date de Colegiul central al antrenorilor înaintea turului actualului campionat.

Antrenorul federal **Robert Cosmoc** va prezenta în continuare **„Tendințele actuale în fotbalul internațional și aprecieri asupra jocurilor din prima parte a campionatului Diviziei A".**

De asemenea participanților la consfătuire li se va prezenta o analiză a campionatului de tineret-rezerve (referent antrenorul federal **Cornel Drăgușin**).

Pe marginea acestor expuneri vor urma discuții și firește concluziile forului de specialitate.

UNIVERSITATEA CRAIOVA

ANTRENOR: C. CERNAIANU

STRÎMBEANU

● PROCENTAJ REALIZAT: 73 la sută (25 de puncte din 34 posibile), superior ediției trecute: 56 la sută.
● PUNCTE ACASĂ: 15; puncte cîștigate afară: 10.
● GOLGETERII ECHIPEI: Bălan (13), Oblemenco (6), Țarălungă (4), Marcu (4), Niță (2), Ivan (1), Balaci (1).
● A BENEFICIAT DE 2 lovituri de la 11 m, una transformată, una ratată; a fost sancționată cu 2 penalty-uri, transformate.
● JUCĂTORI FOLOSIȚI (21): Manta (11 meciuri), Niculescu (16), Bădin (14), Deselnicu (16), Boc (15), **Strîmbeanu (17)**, Balaci (15), Țarălungă (15), Bălan (15), Oblemenco (12), Marcu (14), Velea (11), Oprea (6), Berneanu (6), Ștefănescu (9), Ivan (3), Stănceseu (2), Niță (13), Kiss (2), Chivu (1), Pană (1).
● JUCĂTORUL CU CEL MAI MARE PUNCTAJ: Strîmbeanu — 128.
● SANCȚIONAȚI: Niță — 2 etape, Deselnicu — 2 etape, Marcu — 1 etapă, Niculescu — 1 etapă.
● MEDIA DE SPECTATORI: 27 500.

● Craiovenii au debutat spectaculos în noua ediție a campionatului. Din etapa a treia, Universitatea a preluat șefia clasamentului, detașîndu-se autoritar de principalele sale contracandidate. Prima înfrîngere? După 11 etape, la Tg. Mureș! Accidentările lui Oblemenco și Bălan și.. cartonașele (soldate cu suspendarea unor titulari) au privat — poate — liderul de cîteva puncte, în finalul turului, care i-ar fi permis o detașare decisivă.

F.C. CONSTANȚA

ANTRENOR: Emanoil HAȘOTI

ANTONESCU

● PROCENTAJ REALIZAT: 58 la sută (20 de puncte din 34 posibile), superior ediției trecute: 43 la sută.
● PUNCTE ACASĂ: 14; puncte cîștigate afară: 6.
● GOLGETERII ECHIPEI: Mărculescu (10), Caraman (7), Tănase (3), Vigu (2), Oprea (2), Bălosu (1), I. Constantinescu (1), Negoescu (1), Ghirca (1), Lică (1), Stoica (1).
● A BENEFICIAT DE o lovitură de la 11 m, transformată; a fost sancționată cu 3 penalty-uri, transformate.
● JUCĂTORI FOLOSIȚI: (18): Ștefănescu (15 meciuri), Ghirca (14), **Antonescu (17)**, Stoica (14), **Nistor (17)**, I. Constantinescu (13), **Vigu (17)**, **Tănase (17)**, **Mărculescu (17)**, **Caraman (17)**, **Lică (17)**, Oprea (12), Bălosu (8), Turcu (7), Negoescu (6), Jurcă (3), Mihu (5), Popa (2).
● JUCĂTORUL CU CEL MAI MARE PUNCTAJ: Antonescu — 130.
● SANCȚIONAȚI: Bălosu — 2 etape.
● MEDIA DE SPECTATORI: 14 200.

● Fără îndoială, constănțenii, prin jocul prestat și poziția fruntașă ocupată, au constituit o frumoasă surpriză, fiind una din revelațiile acestui tur de campionat. Integrarea lui Lică și Vigu în ansamblul echipei a adus un plus de echilibru între compartimente, a sporit eficiența în acțiunile ofensive. Prezența unui mare număr de jucători în echipa campionatului este o confirmare a frumoasei comportări, a saltului valoric realizat de această echipă.

STEAUA

ANTRENOR: Gh. CONSTANTIN

DUMITRU

● PROCENTAJ REALIZAT: 55 la sută (19 puncte din 34 posibile), inferior ediției trecute: 60 la sută.
● PUNCTE ACASĂ: 17; puncte cîștigate afară: 2.
● GOLGETERII ECHIPEI: Năstase (8), Dumitru (3), Iordănescu (3), Pantea (3), Răducanu (2), Szabados (1), Sătmăreanu (1), Dumitriu IV (1).
● NU A BENEFICIAT DE nici o lovitură de la 11 m; nu a fost sancționată cu nici un penalty.
● JUCĂTORI FOLOSIȚI (22): Iordache (12 meciuri), Sătmăreanu (14), Ciugarin (6), **N. Ionescu (17)**, **Dumitru (17)**, Ion Ion (14), Răducanu (15), **Pantea (17)**, Smarandache (12), Agud (4), Szabados (2), Sameș (16), Dumitriu IV (6), Năstase (14), Iordănescu (11), Tătaru (9), Stoica (3), Iovănescu (9), Haidu (5), Radu (2), Amarandei (1), D. Nicolae (1).
● JUCĂTORUL CU CEL MAI MARE PUNCTAJ: Dumitru — 136.
● SANCȚIONAȚI: Smarandache — 3 etape, Tătaru — 2 etape, Agud — 2 etape, Szabados — 1 etapă, Radu — 1 etapă.
● MEDIA DE SPECTATORI: 25 900.

● Echipă de primul pluton, la sfîrșitul turului, cu un „bilanț general" sub ceea ce anunțau numele (vechi și noi), de rezonanță, din componența lotului. De ce? Pentru că, din motive mai mult sau mai puțin obiective, ne referim la desele formule de atac (și din cauza unor accidentări), echipa n-a reușit încă să se constituie într-un tot omogen, în stare să se exprime, clar și convingător, mai multe meciuri la rînd. Să sperăm că o va putea face în primăvară.

DINAMO

ANTRENOR: Ion NUNWEILLER

DINU

● PROCENTAJ REALIZAT: 55 la sută (19 puncte din 34 posibile), inferior ediției trecute: 63 la sută.
● PUNCTE ACASĂ: 13; puncte cîștigate afară: 6.
● GOLGETERII ECHIPEI: D. Georgescu (11), Dumitrache (4), Fl. Dumitrescu (2), Nunweiller VI (2), Lucescu (2), Moldovan (1), Dinu (1), Deleanu (1).
● A BENEFICIAT DE 3 lovituri de la 11 m, 2 transformate, una ratată; a fost sancționată cu un penalty, transformat.
● JUCĂTORI FOLOSIȚI (20): Constantinescu (5 meciuri), **Deleanu (17)**, Dobrău (15), Dinu (16), Lucuță (10), Nunweiller VI (13), Sătmăreanu II (13), Sălceanu (7), D. Georgescu (16), Moldovan (15), Dumitrache (10), Fl. Dumitrescu (13), Radu Pamfil (10), Dascălu (1), Custov (4), G. Sandu (15), Vrînceanu (3), Cavai (12), Lucescu (8), Cheran (6).
● JUCĂTORUL CU CEL MAI MARE PUNCTAJ: Dinu — 119.
● SANCȚIONAȚI: nici unul.
● MEDIA DE SPECTATORI: 25 500.

● Comportare sub nivelul posibilităților și pretențiilor. Evoluție inconstantă, de la jocuri bune și foarte bune (la Arad, Iași, Craiova și Pitești), la meciuri cenușii (în special cel pierdut acasă cu „U" Cluj). Apărarea a primit neașteptat de multe goluri (20), deși este alcătuită din jucători cu reale calități, iar atacul nu a reușit să valorifice multe momente decisive.

F.C. ARGEȘ

ANTRENOR: Ștefan COIDUM

VLAD

● PROCENTAJ REALIZAT: 55 la sută (19 puncte din 34 posibile), superior ediției trecute: 43 la sută.
● PUNCTE ACASĂ: 16; puncte cîștigate afară: 3.
● GOLGETERII ECHIPEI: Dobrin (9), Radu (6), Troi (4), Vlad (3), Roșu (1), Prepurgel (1), Olteanu (1), Ivan (1), Jercan (1), M. Popescu (1).
● A BENEFICIAT DE 2 lovituri de la 11 m, ambele transformate; a fost sancționată cu 4 penalty-uri, 3 transformate, unul ratat.
● JUCĂTORI FOLOSIȚI (21): Ariciu (3 meciuri), Pigulea (16), Barbu (7), **Vlad (17)**, **Ivan (17)**, **Mustățea (17)**, M. Popescu (10), Troi (14), Dobrin (15), Roșu (12), Radu (14), **Jercan (17)**, Prepurgel (12), Olteanu (14), Stan (12), Cîrstea (4), Ciolan (1), Niculescu (2), Zamfir (2), Burcea (2), Nedelcu (1).
● JUCĂTORUL CU CEL MAI MARE PUNCTAJ: Vlad — 129.
● SANCȚIONAȚI: Prepurgel — 1 etapă.
● MEDIA DE SPECTATORI 8 300.

● În cele din urmă, valoarea și-a spus cuvîntul, concretizat prin locul 5. Și asta pentru că, piteștenii (din motive ce țin mai mult de ordin psihic), au început campionatul nu numai descumpăniți, dar și cu o suită de accidentări ce părea fără sfîrșit. Atunci însă, cînd formația s-a stabilizat, lucrurile au început să meargă pe făgașul cel bun. De notat, însă, slaba capacitate de a se impune în deplasare (doar o victorie și un meci egal).

C.S.M. REȘIȚA

ANTRENOR: Ioan REINHARDT

ILIEȘ

● PROCENTAJ REALIZAT: 52 la sută (18 puncte din 34 posibile), superior ediției trecute, cînd a promovat: 40 la sută.
● PUNCTE ACASĂ: 13; puncte cîștigate afară: 5.
● GOLGETERII ECHIPEI: Nestorovici (11), Voinea (3), Beldeanu (3), Pușcaș (3), Atodiresei (2), D. Popescu (2), Florea (1).
● A BENEFICIAT DE 2 lovituri de la 11 m, ambele transformate; a fost sancționată cu 1 penalty, transformat.
● JUCĂTORI FOLOSIȚI (16): **Ilieș (17 meciuri)**, **Rednic (17)**, Georgevici (14), **Kiss (17)**, Kafka (8), Ologeanu (15), **Pușcaș (17)**, Nestorovici (14), Beldeanu (16), Atodiresei (16), Căprioru (11), Roșca (5), Florea (16), D. Popescu (12), Voinea (16), Constantin (2).
● JUCĂTORUL CU CEL MAI MARE PUNCTAJ: Ilieș — 120.
● SANCȚIONAȚI: nici unul.
● MEDIA DE SPECTATORI: 13 600.

● Reșițenii au realizat unul din cele mai bune sezoane ale lor de cînd evoluează în prima divizie. Deși au pierdut pe teren propriu 3 puncte prețioase, au avut tăria să aducă de afară 5 (!), ocupînd la finalul turului, o poziție de invidiat, față de alte echipe cu mari veleități. C.S.M. s-a dovedit o formație echilibrată care practică un fotbal viguros și plin de îndrăzneală, atît pe teren propriu, cît și în deplasare. Este, desigur, și meritul antrenorului el, I. Reinhardt.

CAMPIONATUL NAȚIONAL EDIȚIA 1973–1974

O SINTEZĂ CIFRICĂ A REALIZĂRILOR CELOR 18 ECHIPE LA ÎNCHEIEREA TURULUI

FIȘIER STATISTIC DIVIZIONAR A

U.T. ARAD

ANTRENOR: Toma JURCA

IORGULESCU

● PROCENTAJ REALIZAT: 52 la sută (18 puncte din 34 posibile), superior ediției trecute: 46 la sută.
● PUNCTE ACASĂ: 14; puncte cîștigate afară: 4.
● GOLGETERII ECHIPEI: Broșovschi (7), Kun (6), Domide (4), Schepp (2), Kukla (1).
● NU A BENEFICIAT DE nici o lovitură de la 11 m; a fost sancționată cu un penalty, transformat.
● JUCĂTORI FOLOSIȚI (15): **Iorgulescu (17 meciuri)**, **Birău (17)**, **Schepp (17)**, Pojoni (16), Purima (5), Popovici (15), **Domide (17)**, Ghiță (3), **Broșovschi (17)**, **Axente (17)**, Munteanu (9), **Kun (17)**, Trandafilon (11), Sima (15), Kukla (12).
● JUCĂTORUL CU CEL MAI MARE PUNCTAJ: Iorgulescu — 127.
● SANCȚIONAȚI: nici unul.
● MEDIA DE SPECTATORI: 12 100.

● Fără discuție că frămîntările interne prin care au trecut textiliștii, încă din trecutele sezoane, i-au pus lui Jurcă mari probleme în ce privește readucerea echipei pe linia ei de plutire. U.T.A. a debutat neconvingător, dar are meritul că în final a sprintat irezistibil, în ultimile 5 etape cîștigînd 9 puncte! Și asta pentru că Jurcă a creditat deplin trei jucători noi — Iorgulescu, Kukla și Schepp — care s-au încadrat perfect în mecanismul formației.

A.S.A. Tg. MUREȘ

ANTRENOR: Romeo CATANA

CZAKO

● PROCENTAJ REALIZAT: 52 la sută (18 puncte din 34 posibile), superior ediției trecute: 43 la sută.
● PUNCTE ACASĂ: 15; puncte cîștigate afară: 3.
● GOLGETERII ECHIPEI: Mureșan (10), Naghi (6), Pislaru (3), Caniaro (2), Bölöni (2), Grigore (1).
● A BENEFICIAT DE 2 lovituri de la 11 m, ambele transformate; a fost sancționată cu 3 penalty-uri, 2 transformate, unul ratat.
● JUCĂTORI FOLOSIȚI (19): Nagel (10 meciuri), Szölösi (7), **Kiss (17)**, Ispir (12), **Czako (17)**, Varodi (16), Grigore (16), Caniaro (9), Bölöni (14), **Mureșan (17)**, **Hajnal (17)**, Naghi (14), Pislaru (15), Solyom (10), Szekeli (2), Koller (1), Fazekaș (5), Orza (2), Unchiaș (2).
● JUCĂTORUL CU CEL MAI MARE PUNCTAJ: Czako — 119.
● SANCȚIONAȚI: Bölöni — 3 etape, Grigore — 2 etape, Naghi — 1 etapă.
● MEDIA DE SPECTATORI: 9 000.

● A.S.A. continuă să fie una din echipele contradictorii ale campionatului: formația este alcătuită din jucători care nu o dată au făcut dovada îndemînării și talentului lor (media valorică intrinsecă fiind peste cea a multor echipe din plutonul fruntaș al clasamentului), dar realizările sînt cu mult sub ceea ce ar putea fi. Datorită însă victoriei reușite la Constanța mureșenii s-au clasat în prima jumătate a tabelei...

JIUL

ANTRENOR: Traian IVĂNESCU

MULȚESCU

● PROCENTAJ REALIZAT: 50 la sută (17 puncte din 34 posibile), inferior ediției trecute: 60 la sută.
● PUNCTE ACASĂ: 14; puncte cîștigate afară: 3.
● GOLGETERII ECHIPEI: Mulțescu (9), Stocker (4), Roznai (3), Libardi (3), Stoian (2), Nițu (1), Stoichiță (1).
● A BENEFICIAT DE o lovitură de la 11 m, transformată; a fost sancționată cu 2 penalty-uri, transformate.
● JUCĂTORI FOLOSIȚI (22): I. Gabriel (16 meciuri), **Nițu (17)**, Tonca (13), Stocker (13), Dodu (15), Libardi (14), Cotormani (4), Naghi (16), Selimesi (2), G. Stan (12), **Roznai (17)**, **Mulțescu (17)**, Stoian (13), Grama (2), Gruber (1), Georgescu (14), Stoichiță (14), Urmeș (1), Naidin (4), Tudor (1), Luca (5), Mihalache (1).
● JUCĂTORUL CU CEL MAI MARE PUNCTAJ: Mulțescu — 121.
● SANCȚIONAȚI: Stocker — 3 etape, Naghi — 1 etapă, Selimesi — 1 etapă, Dodu — 1 etapă, Libardi — 1 etapă.
● MEDIA DE SPECTATORI: 4 500.

● După cum s-a prezentat în primele etape ale campionatului se părea că Jiul va fi una din echipele codașe. Iată însă că, în a doua parte a turului, prin revirimentul brusc, de formă sportivă, al unor jucători ca Libardi, Stocker, Mulțescu și Roznai, echipa minerilor — cu Traian Ivănescu la timonă — și-a recăpătat echilibrul, jucînd din ce în ce mai bine, terminînd sezonul în forță, surclasînd pe C.F.R. Cluj (în campionat) și Petrolul (în Cupă).

STEAGUL ROȘU

ANTRENOR: Nicolae PROCA

ANGHEL

● PROCENTAJ REALIZAT: 50 la sută (17 puncte din 34 posibile), superior ediției trecute: 43 la sută.
● PUNCTE ACASĂ: 16; puncte cîștigate afară: 1.
● GOLGETERII ECHIPEI: Anghel (4), Pescaru (3), Györfi (3), Mateescu (2), Gherghel (2), Cadar (2), Șerbănoiu (2), Zotincă (1).
● A BENEFICIAT DE 2 lovituri de la 11 m, ambele transformate, a fost sancționată cu 2 penalty-uri, transformate.
● JUCĂTORI FOLOSIȚI (19): Adamache (10 meciuri), Anghelini (16), Jenei (16), Olteanu (16), Rusu (8), **Gherghel (17)**, Cadar (16), **Anghel (17)**, Pescaru (12), Mateescu (12), Șerbănoiu (16), Györfi (17), Naghi (5), Zotincă (5), Hîrlab (12), Papuc (8), Iambor (2), Purcaru (7).
● JUCĂTORII CU CEL MAI MARE PUNCTAJ: Anghel și Anghelini — 118.
● SANCȚIONAȚI: Jenei — 1 etapă, Anghelini — 1 etapă.
● MEDIA DE SPECTATORI: 8 600.

● Formația brașoveană a făcut cele mai multe promovări. Curajul și încrederea acordată de antrenorul N. Proca jucătorilor tineri (Hîrlab, Naghi, Șerbănoiu, Mateescu, Anghel) a dat roade. Steagul roșu a avut o evoluție constant bună, cu toate că în a doua parte a turului formația a fost lipsită de aportul lui Adamache și Pescaru. Acest suflu nou, tineresc, a adus un reviriment în jocul echipei exprimat, mai ales, printr-o accentuată tendință ofensivă. Echipa este în plin proces de formare.

„U" CLUJ

ANTRENOR: Silviu AVRAM

PEXA

● PROCENTAJ REALIZAT: 50 la sută (17 puncte din 34 posibile), superior ediției trecute: 43 la sută.
● PUNCTE ACASĂ: 13; puncte cîștigate afară: 4.
● GOLGETERII ECHIPEI: Uifăleanu (5), Mureșan (3), Șoo (2), Barbu (2), Coca (2), Anca (1).
● A BENEFICIAT DE 2 lovituri de la 11 m, ambele transformate; nu a fost sancționată cu nici un penalty.
● JUCĂTORI FOLOSIȚI (20): Lăzăreanu (12 meciuri), **Porațchi (17)**, **Pexa (17)**, **Matei (17)**, Cîmpeanu (15), Șoo (14), Mureșan (14), Fanea (13), Hurloi (13), Uifăleanu (16) **Anca (17)**, Barbu (13), Naghi (6), Mihăilă (2), Furnea (1), Coca (11), Suciu (2), Negru (5), Bucur (1), Ciocan (2).
● JUCĂTORUL CU CEL MAI MARE PUNCTAJ: Pexa — 124.
● SANCȚIONAȚI: nici unul.
● MEDIA DE SPECTATORI: 8 700.

● Pentru „U" Cluj, sezonul de toamnă al anului 1973 a însemnat, înainte de toate, regăsirea echipei studențești după finalul campionatului trecut, în care a fost o „retrogradată teoretică"... Semnificativ pentru evoluția ei este faptul că echipa clujeană posedă la ora actuală cea mai bună apărare din divizie (numai 15 goluri primite), dar și... cel mai neproductiv atac (doar 15 puncte înscrise)! Oricum, apreciem că locul 11 este sub posibilități.

POLITEHNICA TIMIȘOARA

ANTRENOR: Ion IONESCU

LAȚA

● PROCENTAJ REALIZAT: 50 la sută (17 puncte din 34 posibile), promovată anul acesta.
● PUNCTE ACASĂ: 14; puncte cîștigate afară: 3.
● GOLGETERII ECHIPEI: Bungău (7), Bojin (3), Dașcu (3), Pîrvu (1), Lața (1), Surdan (1), Păltinișan (1).
● A BENEFICIAT DE 2 lovituri de la 11 m, ambele transformate; a fost sancționată cu 2 penalty-uri, transformate.
● JUCĂTORI FOLOSIȚI (21): Catona (5 meciuri), Pîrvu (9), Mehedințu (16), Arnăutu (17), Maier (11), Surdan (14), Lața (17), Bungău (16), Dima (3), Șchiopu (13), Dașcu (12), Bojin (11), Covalcic (7), Fülop (2), Chimiuc (4), Floareș (11), Popa (10), Mioc (11), Păltinișan (13), Jivan (12), Rîmneanțu (1).
● JUCĂTORUL CU CEL MAI MARE PUNCTAJ: Lața — 119.
● SANCȚIONAȚI: Bojin — 4 etape.
● MEDIA DE SPECTATORI: 18 800.

● După o lungă absență de pe prima scenă a fotbalului nostru, iată că studenții timișoreni — reveniți în „A" — se pot declara satisfăcuți de realizările lor, dobîndite în prima parte a campionatului. Jocul de ansamblu al formației este aerisit, plăcut, dar păcătuiește prin lipsa de finalizare, deși în prima linie evoluează jucători ca Bungău, Bojin, Dașcu, buni puncheuri.

• Procentul realizărilor în comparație cu turul ediției precedente • Numărul de puncte cîștigate acasă și în deplasare • Autorii celor 391 de goluri marcate în prima parte a campionatului • Totalul penaltyurilor de care a beneficiat fiecare echipă • Lotul folosit și numărul de meciuri al fiecărui jucător

• Jucătorul cu cel mai mare punctaj, după adiționarea notelor acordate în campionat • Sancționații și numărul etapelor de suspendare dictate de comisia de disciplină a F.R.F. • Media de spectatori la meciurile disputate pe teren propriu • Succinte caracterizări asupra evoluției echipelor

SPORTUL STUDENȚESC

ANTRENORI: Gheorghe OLA apoi A. NICULESCU

SUCIU

● PROCENTAJ REALIZAT: 44 la sută (15 puncte din 34 posibile), mai bun decît în ediția trecută: 26 la sută.
● PUNCTE ACASĂ: 15; puncte cîștigate afară: nici unul.
● GOLGETERII ECHIPEI: I. Constantin (10), M. Sandu (7), Ciocîrlan (2), Lucaci (1), Rădulescu (1), Leșanu (1), Moldoveanu (1).
● A BENEFICIAT DE 3 lovituri de la 11 m, toate transformate; a fost sancționată cu un penalty, transformat.
● JUCĂTORI FOLOSIȚI (19): Suciu (17 meciuri), Tănăsescu (16), Kraus (3), Manea (16), Cazan (14), Grigorie (14), Stroie (2), Mândoiu (5), Chihaia (14), Ciocîrlan (14), O. Ionescu (15), Rădulescu (9), Leșanu (15), Moldoveanu (4), I. Constantin (14), M. Sandu (14), Tolea (9), Lucaci (9), Cassai (8).
● JUCĂTORUL CU CEL MAI MARE PUNCTAJ: Suciu — 126.
● SANCȚIONAȚI: Tănăsescu — 2 etape, M. Sandu — 1 etapă, Leșanu — 1 etapă, I. Constantin — 1 etapă.
● MEDIA DE SPECTATORI: 23 000.

● Debutul formației studenților bucureșteni a fost deosebit de promițător, în actuala ediție de campionat. Începînd din etapa a VI-a însă, randamentul echipei scade îngrijorător (un singur punct din patru meciuri!). La conducerea tehnică este adus vechiul cuplu al naționalei A. Niculescu — I. Voica și după alte opt etape, Sportul ocupă în final un loc 13 în clasament, evident încă sub posibilitățile jucătorilor săi.

POLITEHNICA IAȘI

ANTRENOR: Ilie OANĂ

COSTAȘ

● PROCENTAJ REALIZAT: 44 la sută (15 puncte din 34 posibile). În ediția trecută a evoluat în Divizia B.
● PUNCTE ACASĂ: 13; puncte cîștigate afară: 2.
● GOLGETERII ECHIPEI: Lupulescu (6), Romilă II (3), Dănilă (3), Simionaș (3), Alioaie (1), Goleac (1), Spirea (1).
● A BENEFICIAT DE 2 lovituri de la 11 m, una transformată, una ratată; a fost sancționată cu 1 penalty, transformat.
● JUCĂTORI FOLOSIȚI (19): **Costaș (17 meciuri)**, Anton (10), Ianul (14), **Stoicescu (17)**, Micloș (11), Ciubotaru (1), **Romilă II (17)**, **Simionaș (17)**, Incze (15), Marica (9), Dănilă (3), Alioaie (11), Hanceriuc (14), Toacă (1), Lupulescu (14), Romilă I (15), Goleac (3), Ciobanu (4), Spirea (6).
● JUCĂTORUL CU CEL MAI MARE PUNCTAJ: Costaș — 121
● SANCȚIONAȚI: Lupulescu — 1 etapă.
● MEDIA DE SPECTATORI: 8 800.

● Comportare mai bună acasă, mai slabă însă, în meciurile disputate în deplasare, deși sînt posibilități ca echipa ieșeană să evolueze cu mai mult aplomb. În partidele jucate afară, în prima parte a sezonului, studenții au pierdut cîteva la scoruri severe, ceea ce lasă să se întrevadă că echipa acuză „pauza" de un an pe care a efectuat-o în Divizia B. Cel mai slab compartiment, apărarea imediată, mai ales în zonele fundașilor laterali unde s-au comis și cele mai mari erori.

RAPID

ANTRENOR: Dumitru MACRI

FL. MARIN

● PROCENTAJ REALIZAT: 41 la sută (14 puncte din 34 posibile), inferior ediției trecute: 50 la sută.
● PUNCTE ACASĂ: 11; puncte cîștigate afară: 3.
● GOLGETERII ECHIPEI: Neagu (8), Răducanu (2), Savu (1), Dumitriu II (1), Rișniță (1), Năsturescu (1), Petreanu (1), Bartales (1).
● A BENEFICIAT DE 2 lovituri de la 11 m, ambele transformate; a fost sancționată cu 1 penalty, transformat.
● JUCĂTORI FOLOSIȚI (22): Răducanu (14 meciuri), **Pop (17)**, Angelescu (15), **Marin (17)**, Codrea (12), Niță (7), Rișniță (16), Savu (6), **M. Stelian (17)**, Năsturescu (16), Voicilă (2), Dumitriu II (14), **Neagu (17)**, Ioniță (1), Grigoraș (11), Ștraț (2), Petreanu (10), Bartales (10), Periat (5), Pieșoianu (3), Roșca (2), Stanca (1).
● JUCĂTORII CU CEL MAI MARE PUNCTAJ: Fl. Marin și Pop — 121.
● SANCȚIONAȚI: Petreanu — 3 etape, Codrea — 1 etapă.
● MEDIA DE SPECTATORI: 28 400.

● Drumul echipei feroviare în acest tur reprezintă, fără discuție, cea mai controversată chestiune a campionatului în curs. Un lot, căruia nu i s-au adus modificări de natură să-l slăbească, înaintea startului, un lot care aspira — în mod normal — la prezența în primul pluton al clasamentului — e astăzi pe un loc retrogradant. Înainte de a se vorbi sau analiza jocul feroviarilor, trebuie pătrunse adîncile, agravatele fenomene ale atmosferei echipei.

PETROLUL

ANTRENORI: Gh. DUMITRESCU, apoi M. DRIDEA

CIUPITU

● PROCENTAJ REALIZAT: 38 la sută (13 puncte din 34 posibile), inferior ediției trecute: 60 la sută.
● PUNCTE ACASĂ: 11; puncte cîștigate afară: 2.
● GOLGETERII ECHIPEI: Pîrvu (4), Crîngașu (3), Eparu (2), Istrătescu (2), Dobre (1), Tudorie (1), Dincuță (1), Zamfir (1).
● A BENEFICIAT DE 2 lovituri de la 11 m, ambele transformate; a fost sancționată cu un penalty, transformat.
● JUCĂTORI FOLOSIȚI (22): Rămureanu (16 meciuri), **Gruber (17)**, Tudorie (5), **Crîngașu (17)**, **Ciupitu (17)**, Cozarec (8), Dincuță (13), Cuperman (10), Pisău (15), Dobre (7), Pîrvu (11), Țaporea (10), Zamfir (13), Eparu (15), Culda (3), Istrătescu (12), Curcă (1), Mureșan (9), Angelescu (12), Dafinescu (1), Ștefănescu (5), Tănase (1).
● JUCĂTORUL CU CEL MAI MARE PUNCTAJ: Ciupitu — 127.
● SANCȚIONAȚI: Istrătescu — 1 etapă.
● MEDIA DE SPECTATORI: 9 000.

● Este sezonul cel mai slab realizat vreodată de echipa ploieșteană care, în afara faptului că a plecat la drum cu o nouă conducere tehnică (schimbată și ea pe parcurs), a acuzat și pierderea a nu mai puțin de 12 jucători experimentați (unii cedați de bună voie, alții plecați pentru că nu aveau nimic cu acest club, sau retrași din activitatea fotbalistică — Mihai Ionescu). În astfel de împrejurări, cu un lot valoric subțire era și normal ca jocul echipei să rămînă deficitar la toate capitolele, iar locul ocupat în clasament să nu surprindă pe nimeni.

C.F.R. CLUJ

ANTRENOR: dr. C. RĂDULESCU

LUPU

● PROCENTAJ REALIZAT: 38 la sută (13 puncte din 34 posibile), inferior ediției trecute: 56 la sută.
● PUNCTE ACASĂ: 13; puncte cîștigate afară: nici unul.
● GOLGETERII ECHIPEI: Adam (14), Cojocaru (3), Boca (1), S. Bretan (1).
● A BENEFICIAT DE 4 lovituri de la 11 m, toate transformate; a fost sancționată cu 5 penalty-uri, 3 transformate, iar 2 ratate.
● JUCĂTORI FOLOSIȚI (19): Gadja (15 meciuri), **Lupu (17)**, **Dragomir (17)**, Vișan (16), Catona (11), Penzeș (6), M. Bretan (13), Cojocaru (14), Bucur (11), S. Bretan (13), Adam (16), Țegean (15), Petrescu (14), Mureșan (3), Szöke (13), Boca (14), Moga (4), Moldovan (5), Roman (1).
● JUCĂTORUL CU CEL MAI MARE PUNCTAJ: Lupu — 120.
● SANCȚIONAȚI: nici unul.
● MEDIA DE SPECTATORI: 9 000.

● Un debut slab, total neconform cu finalul meritoriu al campionatului trecut. S-a crezut mult timp că este un accident, dar, pe parcurs, forma slabă a feroviarilor s-a confirmat. Echipa s-a dovedit vulnerabilă în apărare și neproductivă în atac, pregătirea fizică (armă redutabilă, altădată) nu a fost nici ea la înălțime. Pentru C.F.R. Cluj, după comportarea bună din sezonul trecut, „căderea" de azi se explică mai greu decît ascensiunea de acum un an

S.C. BACĂU

ANTRENOR: C. RĂDULESCU

GHIȚĂ

● PROCENTAJ REALIZAT: 35 la sută (12 puncte din 34 posibile), inferior ediției trecute: 56 la sută.
● PUNCTE ACASĂ: 12; puncte cîștigate afară: nici unul.
● GOLGETERII ECHIPEI: Dembrovschi (6), Pană (3), Băluță (3), Munteanu (2), Vătafu (1), Sinăuceanu (1), Enescu (1), Hrițcu (1).
● NU A BENEFICIAT DE lovituri de la 11 m; a fost sancționată cu 2 penalty-uri, ambele transformate.
● JUCĂTORI FOLOSIȚI (19): Ghiță (16 meciuri), Voinea (1), Margasoiu (11), **Catargiu (17)**, **Velicu (17)**, Volmer (14), Comănescu (3), Lunca (2), Hrițcu (12), Vătafu (9), Dușan (12), Sinăuceanu (8), Pruteanu (11), Pană (12), Enescu (13), Dembrovschi (15), Munteanu (16), **Băluță (17)**, Florea (7).
● JUCĂTORUL CU CEL MAI MARE PUNCTAJ: Ghiță — 117.
● SANCȚIONAȚI: Ghiță — 1 etapă, Sinăuceanu — 1 etapă.
● MEDIA DE SPECTATORI: 8 500.

● Echipa băcăuană a luat un start competițional foarte neconvingător, acuzînd o serie de indisponibilități, dar și o insuficientă forță morală pentru depășirea unei prelungite crize. Evoluția formației s-a menținut, în general, la un nivel mediu nesatisfăcător, iar rezultatele obținute au menținut-o aproape permanent în subsolul clasamentului. Abia către finalul turului a fost înregistrat un oarecare reviriment, insuficient însă pentru a ceda „lanterna roșie".

MARGINALII LA TURUL DIVIZIEI B

NOILE PROMOVATE N-AU PUTUT „ȚINE PASUL" CU FORMAȚIILE MAI EXPERIMENTATE

SERIA I

	E-C H I P E	1	2	3	4	5	6	7	8	9	10	11	12	13	14	15	16	17	18	PCT.
1	GLORIA BUZĂU		3-1	4-1	3-0	0-1	4-1	1-0	2-1	1-0	3-0	0-1	0-0	0-1	2-2	2-0	0-0	5-2	2-0	25
2	C.S.M. SUCEAVA	1-3		4-1	0-0	2-0	2-1	0-0	0-1	0-3	1-2	2-0	1-0	3-1	3-1	3-1	2-0	2-0	2-0	24
3	ȘTIINȚA BACĂU	1-4	1-4		0-3	2-0	0-0	0-2	1-0	1-0	4-2	6-1	3-1	2-0	3-1	2-1	1-1	0-0	2-1	23
4	METALUL PLOPENI	0-3	0-0	0-3		0-1	2-1	3-0	1-2	2-0	5-1	3-0	3-1	1-1	3-0	0-3	2-0	0-1	0-0	21
5	F.C.GALAȚI	1-0	0-2	0-2	1-0		0-0	0-1	1-0	0-1	0-3	3-0	0-0	0-0	4-1	1-0	2-3	2-0	3-1	19
6	C.S.U. GALAȚI	1-4	1-2	0-0	1-2	0-0		0-3	1-2	1-0	1-0	3-1	2-1	2-1	0-2	2-1	5-0	1-2	3-0	18
7	DELTA TULCEA	0-1	0-0	2-0	0-3	1-0	3-0		2-1	0-1	0-2	1-1	0-1	0-1	2-0	1-1	1-1	1-0	4-2	18
8	METALUL MIJA	1-2	1-0	0-1	2-1	0-1	2-1	1-2		2-1	2-0	1-2	0-2	1-1	0-2	1-0	0-0	1-0	2-0	18
9	CEAHLĂUL PIATRA NEAMȚ	0-1	3-0	0-1	0-2	1-0	0-1	1-0	1-2		1-2	0-0	0-3	3-1	2-0	3-0	2-1	1-1	0-1	16
10	CARAIMANUL BUȘTENI	0-3	2-1	2-4	1-5	3-0	0-1	2-0	0-2	2-1		1-1	0-0	2-1	2-0	0-1	3-1	2-4	0-1	16
11	VIITORUL VASLUI	1-0	0-2	1-6	0-3	0-3	1-3	1-1	2-1	0-0	1-1		2-1	0-0	0-0	1-0	0-2	4-2	0-0	16
12	CONSTRUCTORUL GALAȚI	0-0	0-1	1-3	1-3	0-0	1-2	1-0	2-0	3-0	0-0	1-2		1-2	3-1	1-0	1-2	2-1	1-3	15
13	C F R PAȘCANI	1-0	1-3	0-2	1-1	0-0	1-2	1-0	1-1	1-3	1-2	0-0	2-1		0-1	0-0	1-1	3-1	0-0	15
14	CELULOZA CĂLĂRAȘI	2-2	1-3	1-3	0-3	1-4	2-0	0-2	2-0	0-2	0-2	0-0	1-3	1-0		1-1	1-0	2-1	3-0	15
15	PROGRESUL BRĂILA	0-2	1-3	1-2	3-0	0-1	1-2	1-1	0-1	0-3	1-0	0-1	0-1	0-0	1-1		2-0	5-0	1-0	13
16	PETROLUL MOINEȘTI	0-0	0-2	1-1	0-2	3-2	0-5	1-1	0-0	1-2	1-3	2-0	2-1	1-1	0-1	0-2		0-2	2-0	13
17	OȚELUL GALAȚI	2-5	0-2	0-0	1-0	0-2	2-1	0-1	0-1	1-1	4-2	2-4	1-2	1-3	1-2	0-5	2-0		1-0	12
18	VICTORIA ROMAN	0-2	0-2	1-2	0-0	1-3	0-3	2-4	0-2	1-0	1-0	0-0	3-1	0-0	0-3	0-1	0-2	0-1		9

GLORIA BUZĂU AȘTEAPTĂ O PRIMĂVARĂ... FIERBINTE!

În absența antrenorului principal **Ștefan Vasile**, plecat din Buzău la un tratament medical, am purtat discuția cu secundul său, **Alexandru Badea.**

— **Am parcurs un sezon încărcat și destul de dificil,** — ne-a declarat Alexandru Badea. **Încărcat, fiindcă numărul de meciuri din campionat a crescut și am mai susținut cinci partide în „Cupa României". Dificil — deoarece imediat după ce s-a dat startul, și s-a cunoscut intenția noastră de a termina pe primul loc actuala ediție, fiecare adversar a făcut risipă de energie cînd ne-a întîlnit fie pe terenul său, fie pe al nostru.**

— Care au fost momentele mai dificile ?

— Am să mă refer doar la două. Primul, și cel mai important, a fost partida de la Suceava, cu C.S.M., din etapa a VIII-a. Sucevenii erau pe primul loc, iar noi în plasa lor, la trei puncte diferență. Dacă ar fi cîștigat meciul, s-ar fi desprins de pluton și, cine știe, poate că nici n-ar mai fi fost ajunși, iar noi ne-am fi revenit cu greutate din șocul psihic. De aceea, am abordat jocul altfel de cum se așteptă liderul. În loc să punem accentul pe apărare, am atacat după primele schimburi de mingi. Atît jucătorii cît și spectatorii sucveveni au rămas surprinși de o asemenea manieră de joc și nu și-au revenit decît după terminarea întîlnirii. Dar, era prea tîrziu. Noi învinseserăm cu 3—1 ! Al doilea — de care însă ne amintim cu neplăcere, îl constituie meciul de la Pașcani, cu C.F.R., din etapa a XV-a, pe care l-am pierdut cu 0—1. Nu ne-a afectat atît înfrîngerea, cît, mai ales, jocul înaintașilor noștri. În acea partidă, jucătorii noștri au avut multe perioade de dominare însă, în special, în repriza secundă, ei n-au șutat nici măcar o dată periculos la poarta adversă.

— Din cele spuse, să înțelegem că spiritul ofensiv caracterizează jocul Gloriei?

— Atît antrenorului principal, Ștefan Vasile, cît și mie, ne place fotbalul adevărat. Să ataci, dar să te și aperi. Băieții noștri n-au atins încă acel nivel de pregătire fizică încît să domine continuu 90 de minute, dar accentul, după cum ușor se vede din raportul golurilor marcate și al celor primite, este pus pe ofensivă. Publicul buzoian, toți suporterii noștri doresc să acumulăm maximum de puncte, dar nu printr-un joc la întîmplare, prin defensivă exagerată cînd evoluăm în deplasare.

— Care sînt principalii urmăritori ce v-ar amenința în retur ?

— C.S.M. Suceava, Știința Bacău, Metalul Plopeni și F.C. Galați. Toate au loturi omogene, practică un fotbal de un bun nivel tehnic și, deci, pot cîștiga puncte în deplasare, ceea ce este esențial pentru o formație ce dorește să termine competiția pe primul loc. Sînt sigur că, așa cum noi ne vom pregăti temeinic în lunile următoare, tot așa și adversarele noastre nu vor precupeți nici un efort în această direcție. Vă mai spun că turul a fost greu, dar ne așteaptă o primăvară fierbinte...

● ● ● ● ● ● ●

În rîndul de sus : ȘTEFAN VASILE — antrenor principal, RĂUTU — fundaș dreapta, 20 de ani, 14 partide; MUREȘAN — fundaș dreapta, 23,9; TOMA — înaintaș central dreapta, 21, 16; STELIAN — portar, 26, 17; ARGHIR — portar, 24, 0; STAN — înaintaș central stînga, 24, 16; NEDELCU — înaintaș central dreapta, 21, 13; ENE — fundaș central stînga, 21, 12 ; ALEXANDRU BADEA — antrenor secund.

În rîndul de jos : ENACHE — extremă dreapta — 24, 11 ; OPRIȘAN — extremă dreapta — 26, 14; IUHASZ — mijlocaș dreapta, 32, 14; PAL — fundaș central dreapta, 33, 15; LOTREA — fundaș stînga, 24, 13; NECULCEA — fundaș central stînga, 25, 15; RUSEN — mijlocaș dreapta, 26, 7.

Lipsesc din fotografie : BADESCU — fundaș stînga, 28, 7; BĂDIN — mijlocaș stînga, 26, 6; ZAHIU — mijlocaș stînga, 16, 10; STOIAN — înaintaș central stînga, 16, 7.

● **În cele 17 etape s-au marcat 357 de goluri. Dintre acestea, 267 au fost realizate de gazde, iar 90 de oaspeți.**

● **Cele 153 de partide s-au încheiat cu 108 victorii ale localnicilor, 16 ale oaspeților, iar 29 — cu rezultate de egalitate. Doar într-o etapă, a XIV-a, gazdele au acumulat toate punctele.**

● **S-au înscris 6 autogoluri. Iată autorii lor : ENE (Gloria Buzău) pentru Celuloza Călărași; NECULCE (Gloria) pentru Oțelul Galați; CASTOIANU (F. C. Galați) pentru Știința Bacău; OTIC (C.F.R. Pașcani) pentru C.S.M. Suceava; TOMA (Metalul Mija) pentru Ceahlăul P. Neamț și CIOCIU (Știința) pentru Metalul Plopeni.**

● **Cea mai incisivă înaintare : GLORIA — 32 DE GOLURI, iar cea mai puțin productivă : VICTORIA ROMAN — 9 GOLURI.**

● **Cea mai bună apărare: GLORIA A PRIMIT 11 GOLURI, iar cea mai penetrabilă : OȚELUL GALAȚI — 31 DE GOLURI.**

● **Cele mai multe puncte realizate în deplasare : 9 — C.S.M. SUCEAVA (4 victorii și un rezultat egal).**

● **Cele mai multe puncte pierdute acasă: 7 — OȚELUL ȘI VICTORIA.**

● **Cele mai mari scoruri : ȘTIINȚA BACĂU — VIITORUL VASLUI 6—1 (etapa a II-a), PROGRESUL BRĂILA — OȚELUL GALAȚI (etapa a IV-a) și C.S.U. GALAȚI — PETROLUL MOINEȘTI (etapa a X-a) ambele cu 5—0.**

CIFRE...

1. PETROLUL MOINEȘTI: **terenul suspendat o etapă ; Florea — 2 etape.**
2. VIITORUL VASLUI: **Andreescu — mustrare, Blejușcă — 3 etape, Petraru — 2 etape, Bruckenthal, Costăchescu — o etapă.**
3. C.F.R. PAȘCANI : **Otic — 3 etape, Nazarie Bivolan, Mihai — una.**
4. CONSTRUCTORUL GALAȚI : **Podeț — 2 etape, Botea, Mărgărit, Adamache — o etapă, Petrea, Adam și Toma — mustrare.**
5. PROGRESUL BRĂILA : **Plugaru — o etapă și mustrare, Trifina — 2 etape, Traian, Gheorghiță — o etapă, Cojocaru — mustrare.**
6—7. C.S.M. SUCEAVA; **Iancu, Crăciunescu — 2 etape.**

CLASAMENTUL... INDISCIPLINEI

CEAHLĂUL P. NEAMȚ: **Gherghina, V. Constantin — 2 etape.**
8. VICTORIA ROMAN: **Capotă — 2 etape, Ionescu — o etapă, Codin — mustrare.**
9. METALUL MIJA : **Ionescu — 2 etape, Jucan — o etapă.**
10 C.S.U. GALAȚI : **Tănăsescu — 2 etape, Popanică — mustrare.**
11. CELULOZA CĂLĂRAȘI : **Deac — o etapă, A. Gheorghe — avertisment.**
12—13. DELTA TULCEA : **Constantinescu — o etapă.**
CARAIMANUL BUȘTENI : **Stanciu — una.**
14. METALUL PLOPENI : **Alexe, Mihăilescu și Prunoiu — mustrare.**
15. ȘTIINȚA BACĂU: **Codreanu — mustrare.**
16—18. OȚELUL GALAȚI, F. C. GALAȚI și GLORIA BUZĂU — **nici o sancțiune.**

Comportare oscilatorie au avut urmăritoarele sale — C.S.M. Suceava, Știința Bacău și Metalul Plopeni. Ocupanta locului doi, C.S.M. Suceava (antrenor **P. Moldoveanu**), deși a cîștigat cele mai multe puncte în deplasare, nu-și vede dorințele împlinite. Aceasta se datorește, în primul rînd, faptului că, în confruntarea directă cu actualul lider, cu toate că au beneficiat de avantajul terenului, **sucevenii au dovedit carențe în ceea ce privește pregătirea tactică și cea psihică.** De fapt, pe întregul parcurs al turului ei s-au dovedit, într-un moment sau altul, deficitari la aceste capitole importante.

Inconstanța a caracterizat, de altfel, evoluția majorității echipelor din această serie. S-a constatat că terenul propriu a determinat în mare măsură atît jocul cît și rezultatul pozitiv obținut de formațiile seriei I, **iar în întîlnirile din deplasare mai toate echipele au apelat la mijloacele antijocului pentru a „ciupi un punct" sau a limita proporțiile scorului. De aceea, în numeroase partide s-au înregistrat abateri de la disciplină. Elocvent în acest sens este „clasamentul indisciplinei" pe care-l publicăm în această pagină și care nu necesită alte comentarii.**

Dar, turul campionatului a arătat că există un decalaj **între vechile divizionare și noile promovate,** acesta reflectîndu-se în pozițiile ocupate în clasament. La periferia clasamentului, de pildă, se află trei echipe care au promovat anul acesta. Dacă două dintre ele, **Oțelul Galați** (12 puncte) și **Petrolul Moinești** (13 puncte) se pot considera că n-au pierdut contactul cu plutonul mijlociu, în schimb, **Victoria Roman,** cu cele 9 puncte pe care le-a realizat, trebuie să depună mari eforturi ca în final să evite zona retrogradării.

PAGINĂ REALIZATĂ DE **Pompiliu VINTILA**

PAUL VAN HIMST

ȘI NECAZURILE SALE

Ultimul „caz" în fotbalul belgian a făcut destulă vîlvă, și nu numai pentru că era vorba de unul dintre cei mai apreciați jucători ai țării, internaționalul **Paul Van Himst.** Care a fost vina lui Van Himst? Prezent la meciul retur pe care echipa sa, **Anderlecht Bruxelles** îl susținea la Zürich, în Cupa cupelor, fostul căpitan al echipei reprezentative a refuzat să intre pe teren, și asta numai pentru faptul că i-a fost înmînat tricoul cu numărul 7, cel de extremă dreaptă, cînd toată lumta știe că **Van Himst** joacă mijlocaș și conducător de joc, cu numărul 10, chiar și în echipa națională. Rațiunile tactice ale clubului din Bruxelles au cerut acest lucru. **Van Himst,** însă, a refuzat.„

El, se pare, și-a făcut un calcul destul de simplu. Se întîmplă foarte des ca un jucător să-și piardă postul, numai pentru că a consimțit să îmbrace un alt tricou decît cel obișnuit. **Van Himst** și-a adus aminte de pățania unui alt internațional belgian, **Jean Henriet,** care juca pe postul de stoper în echipa națională. La un meci, unul dintre mijlocașii titulari fiind accidentat, i s-a cerut lui **Henriet** să treacă din apărarea în linia mediană pentru ca pe postul său să poată juca **Louis Carré.** După meciul respectiv, cîștigat greu de belgieni, **Carré** a jucat 50 de partide consecutiv ca stoper, **Vander Anwera,** mijlocașul accidentat, a revenit pe postul său iar **Henriet** a părăsit echipa națională...

Deci **Van Himst,** considerînd trecerea sa pe aripa dreaptă ca pe un exil, refuză să joace, **Anderlecht** pierde meciul și cu el calificarea în turul următor. Comitetul director al clubului se întrunește în pripă, se propun sancțiunile cele mai mari. În cele din urmă **Van Himst** este amendat drastic.

Și cu asta gata! **„Dacă aș fi fost suspendat, așa cum îmi era teamă că o să se întîmple, asta m-ar fi costat mult mai mult, și mai ales mi-aș fi pierdut și locul în echipa națională,** a fost singurul comentariu al lui **Van Himst,** cel care declarase indignat, numai cu cîteva zile mai devreme că **„lui Eddy Merckx nu i se cere să alerge cursa Paris-Bordeaux pe o bicicletă de turism!"** Clubul, speriat probabil și de neașteptata reacție a susținătorilor săi, a reușit totuși să-și păstreze „autoritatea", iar tricoul cu nr. 10 a fost din nou îmbrăcat de **Van Himst.**

„Și totuși — o spune foarte frumos **Jacques Lecoq, în** „Les Sports" — **ce fel de meserie mai au și acești fotbaliști profesioniști? Legal, nici un fel de întreprindere sau vreun patron nu are dreptul să facă astfel de rețineri pe salariu. O asemenea afacere, supusă judecății tribunalului, ar da un proces foarte curios..."**

Vinovat sau nu (asta este mai puțin important), iată-l deci pe **Paul Van Himst** plătind fără crîcnire o sumă mai mult decît frumușică. Și se mai întreabă ceva redactorul șef al publicației belgiene!

„Acești bani în buzunarul cui intră?" Răspunsul îl putem da noi, dar și oricine altcineva... Într-adevăr, curioasă meserie și-au ales fotbaliștii profesioniști **(D. G.).**

DENIS LAW, IARĂȘI ÎN AVANSCENĂ

Law a părăsit Scoția pornind pe drumul care l-a purtat din patria sa către **Huddersfield,** către **Maine Road — Manchester City,** către **Old Traffod-ul** lui **Manchester United.** Pentru **Denis** a privi fotbalul este un „iad", dar pentru a-l juca un... paradis! Soția sa, Diana, nu l-a văzut niciodată jucînd. El n-a dorit acest lucru! Dezleagă cu multă pasiune cuvinte încrucișate, tocmai pentru a nu se gîndi la fotbal. Dacă este accidentat vine foarte rar în tribună, poate doar cînd este obligat de împrejurări.

Și, cu toate acestea, trăiește efectiv pentru cele 90 de minute pe care i le oferă în fiecare simbătă după-amiaza fotbalul, cînd se dăruie cu întregul său talent pentru sportul-rege, pentru marele public. Freamătul tribunelor este pentru el cea mai plăcută simfonie. Acum, cînd încheierea unei prodigioase activități se apropie, este de temut ce va face acest om fără... fotbal!

Manchester City și **Denis Law** sînt două nume strîns legate. **Crerand,** fost coechipier la **United** spunea: **„Cînd Denis cînta, și noi eram la fel de veseli, iar atunci cînd el avea greutăți, parcă eram apăsați și noi de ele!"** **Law** este un tip foarte complicat. Ascunde în el mult umor și o frenezie, o prietenie sinceră, dar și nervi și mîndrie. În pauză nu-l poți urni din liniștea ce-l cuprinde, însă este suficient să simtă tribuna pentru ca energii nebănuite să se dezlănțuie în el, pe care niciodată nu le-a putut pe deplin controla. La 18 ani, cînd a jucat pentru prima dată contra **Irlandei de Nord,** i s-a spus să-l stopeze din acțiuni pe **Danny Blanchflower.** Și **Law** a respectat indicațiile, cuvînt cu cuvînt. După joc, **Blanchflower** comenta zdrobit: **„Dacă joacă așa la 18 ani, nu îmi doresc să-l întîlnesc cînd va avea 20"** Mai tîrziu avea să fie deseori la fel.

Law a fost întotdeauna un jucător de „reflexe" și așa avea să rămînă. Cele mai frumoase goluri au fost astfel înscrise. Era suficient ca apărătorul să comită cea mai mică greșeală pentru ca **Law** să și expedieze mingea în plasă fără ca el să observe măcar că a înscris golul.

Dar, odată cu anii, **Law** s-a maturizat, uriașa luptă dusă cu el însuși i-a dat cîștig. **Dave Brown,** managerul **Northampton-ului** care adusese echipa din liga a patra în prima ligă, avînd nevoie de doi-trei jucători buni, spunea: **„Aș avea nevoie de zece Denis Law. Spun zece pentru simplul motiv că nu l-am văzut încă jucînd pe postul de portar!".** Un alt cunoscut manager, **Bill Shankly,** completează mai bine imaginea acestui mare jucător. **„Cînd l-am văzut prima dată pe Law de ce este în stare, cînd i-am văzut calitățile sale native, modul în care participa la fiecare fază... n-am mai putut să scot nici o vorbă!"** Se spune că **Bill Shankly** nu ar mai fi făcut această afirmație de două ori în cariera sa de manager. Dar se pare că și **Law** are o părere la fel de bună despre managerii săi. **„Am fost un mare norocos, pentru că nu oricui îi este dat să aibă doi manageri de talia lui Shankly și Matt Busby!"**

Acum cînd Scoția are asigurată participarea la Campionatele mondiale din 1974, **Denis Law** își dorește un singur lucru. Genunchiul accidentat, care l-a ținut în șah mai bine de trei ani, să-i rămînă credincios pentru încă măcar un an. El aparține doar acelei categorii de jucători care nu se dau vreodată bătuți. Scoția este, după 17 ani, din nou prezentă la Campionatele mondiale. **Denis Law** are partea sa de contribuție. Și cum acestui jucător nu i-au plăcut niciodată jumătățile de măsură așteptăm noi realizări care să-i încununeze o carieră prodigioasă.

DENIS LAW, în prim plan, marchează pentru echipa SCOȚIEI în unul din meciurile de tradiție: cu ANGLIA

REFLECTOR

ADEVĂRURI AMARE

Müller, Netzer, Cruyff, trei nume celebre mereu prezente în cadrul cronicilor internaționale ale fotbalului. În ultima vreme cei trei au atras atenția publicului și specialiștilor nu numai prin rezultatele obținute și măiestria lor, ci și prin desele conflicte pe care le-au avut cu conducerile cluburilor unde jucau. **Müller** cu **Bayern-München, Netzer** cu **Borusia Mönchengladbach,** iar **Cruyff** cu **Ajax.** Toți trei au hotărît, în cursul anului, să se transfere în Spania, dar numai ultimii doi au reușit, **Müller** fiind reținut aproape cu forța de familie, suporteri și administrația orașului München. Aparent lucrurile au fost aranjate astfel ca totul să pară transferuri normale. În fapt lucrurile au stat cu totul altfel.

Se poate afla, astfel, că **Müller,** în lunile februarie și martie 1973 a fost prezent pe teren numai datorită a zeci de injecții calmante, că ceea ce fusese diagnosticat de profesorul **Veigert** drept un traumatism era de fapt o fisură a bazinului, realitate prezentă la toate radiografiile făcute, dar ascunsă jucătorului, silit să-și continuie activitatea în condiții ce îl putea transforma în invalid. În cele din urmă, deși somat de comisia disciplinară a clubului, **Müller** a rămas inflexibil: **„Voi juca numai atunci cînd voi fi complet sănătos".** O lungă perioadă de tratament și antrenamente asidue au readus lui **Müller** forma de altădată. Dar relațiile sale cu clubul **Bayern München** nu mai sînt aceleași.

Cruyff s-a găsit într-o situație asemănătoare. Numai cînd a devenit incomod prin atitudinea lui, conducerea clubului **Ajax** s-a hotărît să-l schimbe din echipă. El a plecat de la Amsterdam numai de teama ca nu cumva o exploatare intensivă și neomenească a talentului său să-l facă a-și termina cariera înainte de vreme. Același lucru se mai petrecuse și cu internaționalii olandezi **Oekk Gruf** și **Ian Mulder** nevoiți, din cauza unor traume nelecuite la vreme, să părăsească fotbalul profesionist.

Un protest categoric împotriva nepăsării conducerilor de club din R.F.G. față de starea fizică a jucătorilor a ridicat și **Günther Netzer.** El suferea de o afecțiune a tendonului lui Achille, pe care, în loc să o leculască, cei în drept o tratau cu sute de injecții calmante. **„Piciorul meu ajunsese să semene cu brațul unui morfinoman",** a declarat **Netzer.** Numai un conflict foarte dur cu conducerea **Borussiei** a dat posibilitatea celebrului jucător să se vindece de afecțiunea sa, fapt petrecut la începutul acestui an.

Profesorul **Holman** — președintele Comitetului științific al medicilor sportivi din R.F. Germania, declara: **„Injecțiile sînt numai un paleativ, ele nu pot suplini îngrijirea medicală atentă. Ele pot însă să agraveze, prin complicații, starea unui traumatism vechi. Din cauza obiceiurilor ce și-au făcut loc în fotbalul profesionist, la finele fiecărei săptămîni sute de jucători sînt pîndiți de tot soiul de pericole, mulți dintre aceștia fiind nevoiți să-și încheie cariera din cauza unor afecțiuni insignifiante la începutul lor, dar transformate, mai apoi, în invalidități pe viață".**

„CUPA U.E.F.A." A AJUNS LA SFERTURILE DE FINALĂ

Săptămîna trecută s-au disputat jocurile-retur din cadrul optimilor de finală ale **„Cupei U.E.F.A.".** Partide viu disputate au produs unele surprize cum ar fi eliminarea liderului campionatului englez, **Leeds.** Dar performanța lui **Vitoria Setubal** trebuie explicată mai cu seamă prin absența a șase titulari din formația lui **Leeds.** În rest, calificări oarecum scontate, unele anunțate și de partidele din tur. Spectaculoasă revenirea lui **Ruch,** care a refăcut un handicap de două goluri în fața lui Honved, asigurîndu-și și un „supliment" de trei goluri

Iată rezultatele înregistrate:

VITORIA SETUBAL — Leeds United 0—1 și 3—1

F. C. KÖLN — O.G.C. Nice 0—1 și 4—0

V.f.B. STUTTGART — Dinamo Kiev 0—2 și 3—0

RUCH CHORZOW — Honved Budapesta 0—2 și 5—0

Twente Enschede — IPSWICH TOWN 0—1 și 1—2

LOKOMOTIVE LEIPZIG — Fortuna Düsseldorf 1—2 și 3—0

TOTTENHAM HOTSPUR — Dinamo Tbilisi 1—1 și 5—1

Returul meciului **Standard Liège — Feyenoord Rotterdam** (în tur 3—1) se dispută astăzi la Rotterdam

Carnet extern

CRITERII SENTIMENTALE

În aceste săptămîni, se discută cu aprindere despre modul cum Comitetul executiv F.I.F.A. și comisia de organizare a celui de al X-lea campionat al lumii vor orienta tragerea la sorți din ziua de 5 ianuarie, de la Frankfurt, pentru alcătuirea celor patru grupe ale turneului final. În mod absolut firesc, sînt stabiliți și recunoscuți trei capi de serie: Brazilia, campioana mondială în funcție, Italia, *finalista ultimului campionat și* R.F. Germania — *locul trei la „ediția mexicană". Pentru al patrulea loc, confruntările de opinii sînt în toi. Circulă tot mai insistent ideea de a se acorda acest loc favorizant selecționatei Olandei. Dar alegerea nu e justificată de nici un fel de criterii. Echipa olandeză nu s-a mai calificat în turneul final al probei supreme din 1938! Ce ar pleda, atunci pentru fixarea sa pe podiumul favoriților? Performanțele echipelor de club? Nu credem că pot fi luate în considerare pentru activitatea echipei naționale.*

Indiscutabil că, față de selecționata Olandei, *alte reprezentative ajunse printre cele ce-și vor disputa trofeul mondial, la anul, în* R.F. Germania, *au drepturi justificate, argumente mai puternice și mai recente spre a solicita trecerea ca favorită a celei de a patru grupe. De pildă, selecționata* Uruguayului, *de două ori campioană a lumii, prezentă la șapte din cele nouă turnee finale desfășurate pînă acum. Ar fi, în orice caz, îndrituită de performanțe această alegere. De altfel, neconfirmata știre că cercurile oficiale ar intenționa să se oprească asupra formației olandeze pentru al patrulea loc de cap de serie a și provocat primele reacții — deloc favorabile — în multe țări europene și din* America de Sud.

Foarte controversată, tot acum, în faza discuțiilor, e și problema modului cum vor fi repartizate în urne — pentru tragerea la sorți dirijată — cele 12 echipe rămase după stabilirea capilor de serii. Aici, la fiecare ediție, criteriile au fost altele. Pentru 1974 se preconizează împărțirea în trei categorii de valoare a celor 12 selecționate; criteriul e foarte larg și aproximativ. Mai cu seamă pentru selecționatele europene această împărțire va fi greu de făcut și va ridica, în orice caz, nemulțumiri. E adevărat că și cealaltă soluție, a punerii tuturor echipelor într-o singură urnă, după alegerea capilor de serii, prezintă marele dezavantaj al alcătuirii unor serii neechilibrate. Să recunoaștem că mistunea organizatorilor e în adevăr dificilă.

Eftimie IONESCU

TRIPLETA GRE-NO-LI DUPĂ 25 DE ANI

● REÎNTÎLNIRE PE AEROPORTUL DE LÎNGĂ MILANO ● O PROMENADĂ, CU SURPRIZE, ÎN PIAȚA DOMULUI ● CUTIUȚA CU CRAMPOANE... ÎNGROPATĂ ÎN CAREUL MIC

Zilele trecute, la Milano, s-a refăcut o tripletă celebră, o tripletă care a jucat cîndva sub culorile „roșu-negre", deși venea din îndepărtata Scandinavie: **Green—Nordahl—Liedholm** sau, pe scurt, **GRE-NO-LI,** cum o numeau tribunele dela San Siro. După 25 de ani, clubul **A. C. Milan** a hotărît să-i invite și să-i sărbătorească pe cei trei cunoscuți foști internaționali suedezi. Stabilirea împlinirii unui sfert de veac de la nașterea celebrei triplete a fost efectuată socotindu-se timpul care a trecut de la sosirea primului dintre cei trei, **Liedholm. „Îmi amintesc acea zi din 1948,** declară înaltul suedez, care s-a stabilit în Italia. **Peronul unde trebuia să oprească trenul cu care veneam era arhiplin; suporterii lui Milan doreau să mă primească cu acel entuziasm specific spectatorilor italieni. Pentru mine, venit din țara unde asemenea explozii de entuziasm nu se întîlneau, sentimentele erau și de emoție dar și de teamă. Cum voi ieși teafăr dintre atîtea sute și sute de oameni? A fost în adevăr o problemă, fiindcă a trebuit să fie adus un automobil pe un peron secundar spre a putea scăpa de bucuria... periculoasă a „tifosilor"...**

Cei trei s-au reîntîlnit pe aeroportul Linate de lîngă Milano. Cum vă spuneam, **Liedholm** e stabilit în Italia, **Green** venise mai devreme și — împreună — s-au dus să-l întîmpine pe **Nordahl,** ultimul sosit. **„Acum eram cu toții 10—15 persoane la sosire,** povestește tot **Liedholm. Reprezentanții lui Milan, fotografi, ziariști. Dar am avut marea satisfacție ca, la prima noastră promenadă în piața Domului, numai noi trei, așa cum făceam pe vremuri, să fim rapid recunoscuți de milanezi, înconjurați de ei, chestionați, aplaudați. Asta ne-a mai dat curaj. Poate că nu am îmbătrînit chiar așa de tare, a exclamat Nordahl! De vreme ce oamenii ne recunosc după un sfert de secol! Tot Gunnar a rămas cel mai glumeț. Unul dintre numeroșii milanezi care nu ne-au lăsat să plecăm mai bine de două ore din locul de întîlnire al bolnavilor de fotbal ne-a spus la plecare: „Ei, dacă ați fi voi acum în atacul lui Milan, ce bine ar fi! Cine v-ar putea rezista?" M-am simțit dator să-i răspund: „Nu te grăbi, dragul meu, altul e fotbalul astăzi. Nu știu dacă noi am fi rezistat acum!" În orice caz acea reîntîlnire cu publicul ne-a reconfortat și, seara, în holul hotelului „Ambasciatori" am stat mult de vorbă, numai noi trei, despre acea emoționantă după amiază...**" Acestea sînt impresiile lui Liedholm despre primele 24 de ore ale revederii de după 25 de ani.

A doua zi, GRE-NO-LI aveau să se ducă pe San Siro, acolo unde trăiseră clipele frumoase ale victoriilor. Au făcut un tur al terenului iar **Nordahl** s-a oprit la unul dintre careurile de 16 metri, a măsurat cu atenție distanța dintre liniile careului mic și poartă și a cerut administratorului stadionului să dezgroape gazonul într-un loc anume. În cîteva minute o lopată a făcut o gaură de vreo 20 de centimetri. Din pămînt a apărut o cutiuță de fier. Din ea, **Nordahl** a scos două crampoane și o bucată de ziar îngălbenită de trecerea vremii. **„Am pus cutiuța asta aici, acum 25 de ani, a doua zi după un meci mare, cînd am mărcat Juventusului patru goluri! Am venit, acum, să o iau. Sînt crampoane care mi-au căzut în timpul meciului și pe care le-am găsit greu, căutînd multă vreme, și cronica lui Vittorio Pozzo în „Stampa", o cronică dedicată mie".** Și tunarul suedez a pus cu grijă cutiuța în buzunar.

Așa s-a consumat întîlnirea de după 25 de ani. Fotografiile alăturate vă oferă posibilitatea să-i revedeți pe cei trei în anii de glorie și, acum, la reîntîlnirea de după scurgerea unui sfert de secol.

Un sfert de secol separă cele două fotografii. În cea de sus, Green-Liedholm-Nordahl, în ziua debutului la A.C. Milan.
În cea de jos, tot ei, în ziua reîntîlnirii, pe San Siro, după 25 de ani.

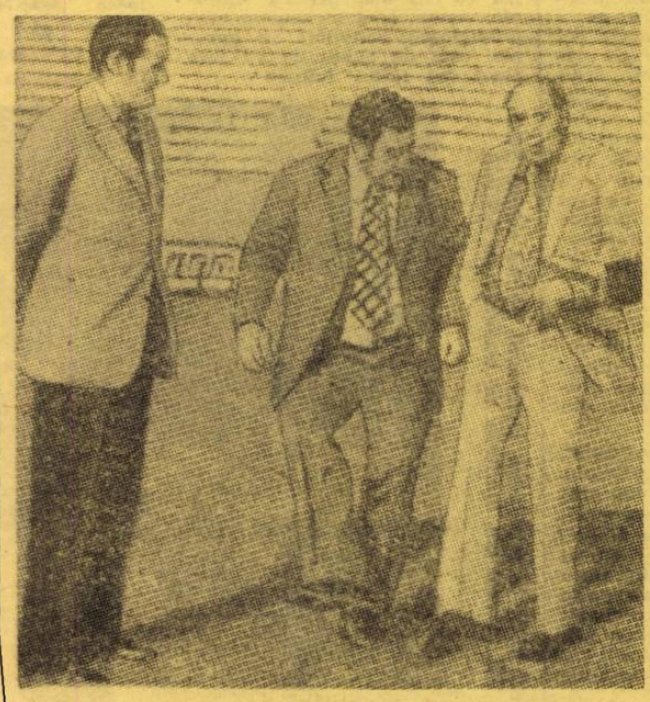

RETROSPECTIVĂ

PRELIMINARIILE C.E. PENTRU SELECȚIONATELE DE TINERET

Prima fază a Campionatului Europei pentru selecționatele de tineret s-a consumat, se cunosc echipele calificate pentru sferturile de finală, precum și cele patru meciuri, trase la sorți de comisia de resort din cadrul U.E.F.A.

Preliminariile celei de a doua ediții a acestei interesante competiții a „speranțelor" s-au desfășurat în opt grupe, cu alcătuire cît mai apropiată de cea a grupelor preliminariilor C. M., pentru a da posibilitate federațiilor să programeze jocurile la aceleași date cu meciurile echipelor A. Întîlnirile preliminare au avut, în general, o desfășurare normală, cu rezultate în majoritate scontate, care au calificat selecționatele favorite. S-a constatat însă, o preocupare deosebită față de aceste echipe naționale, al căror scop este rodarea și formarea viitoarelor cadre ale primelor reprezentative, în condiții de joc competițional care solicită mai mult tinerele elemente. De menționat că patru selecționate naționale s-au calificat pentru a doua oară în sferturile de finală: **Cehoslovacia** — deținătoarea titlului european —, **U.R.S.S.** — finalista ediției întîi —, **Bulgaria** și **Olanda.**

Dar, iată cum arată clasamentele finale ale grupelor preliminarii:

● **GRUPA I:** Austria — Suedia 1—1; Austria — Cehoslovacia 0—1; Suedia — Cehoslovacia 0—3; Cehoslovacia — Austria 4—0; Suedia — Austria 2—0; Cehoslovacia — Suedia 1—3. **Clasamentul:**

1. CEHOSLOVACIA	**4**	**3**	**0**	**1**	**9—3 6**
2. Suedia	**4**	**2**	**1**	**1**	**6—5 5**
3. Austria	**4**	**0**	**1**	**3**	**1—8 1**

● **GRUPA A II-A:** Turcia — Italia 1—3; Italia — Turcia 1—0. **Clasamentul:**

1. ITALIA	**2**	**2**	**0**	**0**	**4—1 4**
2. Turcia	**2**	**0**	**0**	**2**	**1—4 0**

● **GRUPA A III-A:** Norvegia — Olanda 1—3; Olanda — Norvegia 1—0. **Clasamentul:**

1. OLANDA	**2**	**0**	**0**	**2**	**4—1 4**
2. Norvegia	**2**	**0**	**0**	**2**	**1—4 0**

● **GRUPA A IV-A:** Albania — România 1—1; Albania — R. D. Germană 1—0; România — România 2—1; România — R. D. Germană 1—2; R. D. Germană — România 2—1; R. D. Germană — Albania 6—0. **Clasamentul:**

1. R. D. GERMANA	**4**	**3**	**0**	**1**	**10—3 6**
2. România	**4**	**1**	**1**	**2**	**5—6 3**
3. Albania	**4**	**1**	**1**	**2**	**3—9 3**

● **GRUPA A V-A:** Danemarca — Polonia 0—2; Danemarca — R. F. Germania 0—2; Polonia — Danemarca 4—1; R. F. Germania — Polonia 2—3; R. F. Germania — Danemraca 3—0; Polonia — R. F. Germania 0—0. **Clasamentul:**

1. POLONIA	**4**	**3**	**1**	**0**	**9—3 7**
2. R. F. Germania	**4**	**2**	**1**	**1**	**7—3 5**
3. Danemarca	**4**	**0**	**0**	**4**	**1—11 0**

● **GRUPA A VI-A:** Portugalia — Bulgaria 0—0; Bulgaria — Portugalia 2—1. **Clasamentul:**

1. BULGARIA	**2**	**1**	**1**	**0**	**2—1 3**
2. Portugalia	**2**	**0**	**1**	**1**	**1—2 1**

● **GRUPA A VII-A:** Iugoslavia — Ungaria 4—0; Grecia — Iugoslavia 2—0; Ungaria — Grecia 2—0; Ungaria — Iugoslavia 1—0; Grecia — Ungaria 2—3; Iugoslavia — Grecia 2—0. **Clasamentul:**

1. UNGARIA	**4**	**3**	**0**	**1**	**6—6 6**
2. Iugoslavia	**4**	**2**	**0**	**2**	**6—3 4**
3. Grecia	**4**	**1**	**0**	**3**	**4—7 2**

● **GRUPA A VIII-A:** Finlanda — Franța 1—3; U.R.S.S. — Franța 3—1; U.R.S.S. — Finlanda 4—0; Finlanda — U.R.S.S. 0—0; Franța — U.R.S.S. 0—1; Franța — Finlanda 1—2. **Clasamentul:**

1. U.R.S.S.	**4**	**3**	**1**	**0**	**8—1 7**
2. Finlanda	**4**	**1**	**1**	**2**	**3—8 3**
3. Franța	**4**	**1**	**0**	**3**	**5—7 2**

Meciurile sferturilor de finală se cunosc. Le reamintim (ele trebuie disputate pînă la 21 aprilie 1974): **Italia — R. D. Germană; Olanda — Ungaria; U.R.S.S. — Cehoslovacia și Bulgaria — Polonia.** Din program atrage atenția întîlnirea U.R.S.S. — Cehoslovacia, ca echilibru de forțe, dar și ca o reeditare a finalei primei ediții a campionatului european. După cum se știe, aceste două selecționate au ajuns în finală în 1972.

Petre GAȚU

HOMICI N-A PĂRĂSIT POARTA!...

Alexei Homici este unul din numele cunoscute ale istoriei fotbalului mondial. **Homici** a fost unul dintre cei mai buni portari ai lumii. Și lumea nu l-a uitat. Mulți vorbesc și astăzi despre el, ca despre „tigrul" care a făcut minuni — așa cum l-a descris presa engleză — în turneul acela, din 1945, al lui Dinamo Moscova în Anglia. Și astăzi, mai sînt antrenori care își îmbărbătează tinerii jucători sau copiii vrăjiți de fotbal cu cuvinte semnificative: **„Vreau să te fac un portar ca Homici!"...**

Recent, fostul internațional sovietic a călătorit în Bulgaria. Ziariștii l-au asaltat cu fel și fel de întrebări. **Homici,** fire amabilă și foarte prietenoasă, a povestit tot ceea ce nu era cunoscut din viața sa. O familie din Burgas l-a întrebat chiar despre prietenia sa cu cosmonautul **Volkov. Homici** a răspuns imediat: **„Și el a fost portar! Era firesc, deci, să fim prieteni! A fost portarul echipei Institutului aviatic din Moscova. Cum ne-am cunoscut? Într-un meci amical de old-boys, la Soci. Volkov, aflat acolo, la odihnă, cu toți cosmonauții, a dat lovitura de începere a meciului nostru. Florile pe care le-am primit eu i le-am dăruit lui. După aceea ni s-au făcut poze. Două ore, la Soci, n-am vorbit decît despre fotbal. Și așa am rămas prieteni".**

Homici este poate unul dintre sportivii care au urmat o traiectorie curioasă și spectaculoasă după ce a abandonat fotbalul. I se propusese să fie antrenor. Terminase școala de antrenori, în 1956, a făcut și Institutul de educație fizică și sport, o vreme a rămas chiar profesor, împreună cu marele teoretician sovietic **Tovarovski.** Dar **Homici** nu este astăzi antrenor. **„Au intervenit atunci mai multe motive. Omenești! Soția mea s-a îmbolnăvit, aveam doi copii mici. Cine să-i îngrijească?!... Ca antrenor trebuia să bat țara în lung și-n lat. Și am sacrificat fotbalul pentru familia mea!..."** Și, totuși, **Homici** nu s-a despărțit de fotbal. Poarta rămăsese pentru el un mare miraj. În toată cariera sa, cei mai apropiați oameni i-au fost fotoreporterii. **„Ei erau adevărații mei prieteni. Duminică de duminică. Și la bucurii, și la necazuri eram împreună, ne despărțea doar o plasă".** Și gîndul acesta nu l-a părăsit pe **Alexei Homici.** A început cu un „Zorki" să-și pozeze copiii. Apoi s-a dus cu aparatul și la stadion. Tot acolo, în spatele porții, să mai adulmece iarba verde a careului. Și varul proaspăt al barelor. A început să fotografieze și porțari. Se vedea pe sine. Se căuta în fel și fel de ipostaze. A devenit apoi, colaborator al ziarului „Sovietski Sport". Fotografiile sale erau, inedite deoarece erau făcute cu ochiul omului care a măsurat poarta și careul de zeci și sute de mii de ori, a omului care simte orice fază. Din 1960, cînd s-a născut revista **„Fotbal-Hochei",** devine colaborator permanent. Arta fotografică devine marea pasiune a fostului portar sovietic. Și nu-i o pasiune oarecare. Se înscrie la școala de fotoreporteri de la Casa ziariștilor din Moscova, o absolvă cu frumoase aprecieri și devine membru al Uniunii ziariștilor sovietici. Fotografiile sale sînt din ce în ce mai apreciate. Are talent remarcabil și în acest domeniu. Și în 1960 cîștigă prima sa medalie, la Olimpiada de la Roma. Fotografia era intitulată simplu: **„Portarul".**

Apoi, experiența și talentul său îl propulsează continuu. Și este acreditat corespondentul special al Agenției

TASS la campionatul mondial din Mexic. Acum, ceea ce-și dorește **Homici** este să meargă și la München, la Weltmeisterechaft.

Alexei Homici, azi în vîrstă de 53 de ani, „tigrul" care a uimit o lume întreagă, la vremea sa, prin salturile sale miraculoase, este un foarte bun cunoscător al fotbalului contemporan. Și, firesc, atenția sa este îndreptată în primul rînd spre marii portari. Îi apreciază mult pe **Gilmar,** pe **Banks** și pe **Mazurkiewicz.** (m.m.i.).

INSTANTANEE

● **De cînd a revenit la Inter, Helenio Herrera a redevenit** campionul ironiilor la adresa adversarilor. **După victoria cu 2—1,** în fața lui Milan, a declarat: „A jucat și Rivera? Nu l-am văzut!" Căpitanul lui A.C. Milan a fost rapid servit de evenimente. În etapa următoare, Inter a pierdut cu 3—0 la Bologna iar Rivera a spus — la rîndul lui: „Există un faimos antrenor Herrera? Nu-l cunosc!" ● **De necrezut și... totuși adevărat.** Greaves, retras de multă vreme din fotbal, va reveni spre a juca la Glentoran, cunoștința din acest sezon a Chimiei Rm. Vîlcea. ● **Rămînînd neînvinsă după 19 etape în campionatul Angliei, Leeds a egalat un record care stătea în picioare din 1939:** în acel campoinat, Liverpool reușea o performanță asemănătoare ● **Cu toate că o ploaie de critici declanșate mai mult de supărare decît de realitate,** l-a întîmpinat pe Van Himst după eliminarea echipei Belgiei de către cea a Olandei în preliminarii, celebrul internațional joacă excelent și se anunță mare candidat pentru trofeul de cel mai bun jucător al țării sale pe 1973. ● **Sub impulsul lui Cruyff,** care s-a adaptat neașteptat de repede în echipă, C.F. Barcelona atacă primul loc al campionatului spaniol; de cînd internaționalul olandez a primit drept de joc, stadionul Nou Camp — 98 000 locuri — este arhiplin la fiecare joc. ● **Cubillas, internaționalul din Peru,** venit cu tam-tam la F.C. Bâle a fost cedat lui F.C. Porto. Motivul? Neadaptarea la atmosfera și stilul formației elveține.... care continuă să coboare în clasament ● **Făcînd aluzie la lipsa de viteză a jucătorilor săi, de la F.C. Köln,** într-un recent meci de campionat, Zlatko Ceaikowski a declarat: „Cel mai rapid om de pe teren a fost...arbitrul!" ● **Fundașul central iugoslav Doicinovski,** care a fost transferat la F.C. Paris, n-a putut juca pînă la capăt partida sa de adio la Steaua roșie Belgrad: arbitrul l-a eliminat în minutul 30... ● **Neașteptată plecare a lui Nereo Rocco** de la direcția tehnică a lui A.C. Milan. Startul slab al „roș-negrilor" l-a făcut pe „sergentul de fier" să cedeze locul unui fost elev, Maldini, pînă acum adjunct al său la direcția tehnică ● **Doi mijlocași — Bicovski (Teplice) și Bican (Plzen)** — ocupă locurile fruntașe ale clasamentului golgeterilor din campionatul cehoslovac cu cîte 9 goluri ● **Unul dintre cei mai reputați tehnicieni ai fotbalului european, Milianici,** directorul tehnic al clubului Steaua roșie din Belgrad, e insistent solicitat de către Benfica. El a comunicat că nu va da răspunsul decît după terminarea actualului sezon ● **Liga engleză nu se joacă cu regulamentul.** Pentru că a intrat în tratative cu doi jucători de la Queen's Park Rangers fără cunoștința clubului, conducerea lui Arsenal a fost sancționată cu pedeapsa maximă prevăzută de regulament pentru asemenea atitudini ● **Feyenoord, în criză de eficacitate,** solicită lui F.C. Bruges pe centrul său atacant, și al echipei naționale, Lambert. Dar cum Bruges înoată pe undeva pe la mijlocul clasamentului...

NU ERA DESTUL GOLUL !

Pentru nefericitul portar din imaginea noastră, nu a fost de ajuns momentul greu al primirii golului; clipa tristă se prelungeşte prin incurcarea în ochiul-lic plasei. În vremea asta, victorioşii — reprezentaţi aici de un fundaş (acesta este fotbalul modern !) pleacă, bucuroşi, spre centrul terenului.

PRELUDIU LA MAREA DESPĂRŢIRE

Pronosticat de mulţi ca „actul de adio" în echipa naţională, prezenţa lui BOBBY MOORE în partida cu Italia pare a reprezenta un preludiu şi pentru abandonarea activităţii de club. Instantaneul de faţă are, atunci, o semnificaţie simbolică: în cabina lui WEST HAM, celebrul internaţional englez, apare „în civil" (fiindcă joacă tot mai puţin), împreună cu coechipierul său, SMITH.

SPERANŢE

Doi dintre jucătorii foarte tineri ai fotbalului francez, care şi-au văzut răsplătite meritele din echipele lor de club: e vorba de BERDOLL (dreapta) şi MOLITOR, atacanţi cu calităţi de realizatori ne.arată plastic care sînt dorinţele lor pentru anul 1974: CÎT MAI MULTE MINGI ÎN PLASELE PORŢILOR ADVERSE !

extern MAGAZIN extern

COINCIDENŢĂ NEDORITĂ

Unul dintre meciurile de mare atracţie ale sezonului, în R.D. Germană, a fost **Dynamo Dresda — Carl Zeiss Jena.**

Tribune arhipline la Dresda. Meci de mare spectacol şi angajare, dar şi mare surpriză : **Carl Zeiss Jena** învinge cu 3—1, sub bagheta lui **Peter Ducke.** El a construit primul gol şi le-a marcat pe celelalte două. La 32 de ani, nici vorbă de oboseală la vechiul internaţional. Partea cea mai interesantă a lucrurilor vine însă abia acum. Eşecul lui **Dynamo Dresda** pe terenul său e primul pe care îl înregistrează de la 1 noiembrie 1969. Şi ştiţi cine reuşea atunci performanţa? Tot... **Carl Zeiss Jena.** De notat că formaţia din Dresda rămăsese neînvinsă — în campionat, pe terenul său — 50 de meciuri !

LISTA PERICULOŞILOR

Exasperată de suita de incidente provocate pe stadionul său, în meciuri oficiale, conducerea clubului **Bristol City** a reuşit să depisteze 22 de tineri suporteri, „campioni" ai dezordinilor şi actelor de nesportivitate. Acestui grup turbulent i s-a interzis accesul pe stadion pînă la sfîrşitul sezonului. Iar lista cu numele lor a fost trimisă tuturor poliţiilor din oraşele unde **Bristol City** va evolua, astfel ca cei 22 să nu poată intra nici pe stadioanele acestea şi să provoace, drept răzbunare, noi incidente. De la luarea acestor măsuri, calmul şi sportivitatea au reapărut pe stadionul Carlisle.

O BINEVENITĂ INTRODUCERE

Se anunţase că premiera filmului **„Libero"**, cu **Franz Beckenbauer** în rolul principal, va avea loc după terminarea derbyului campionatului R.F. Germania, **Bayern — Borussia Mönchengladbach.** Rezultatul se cunoaşte: 4—3 în favoarea lui **Bayern.** Se ştie poate, mai puţin că partida aceasta e considerată, după avizul a două marcante personalităţi ale fotbalului vest-german, **Sepp Herberger** şi **Helmuth Schön, drept cea mai reuşită** din campionatele ultimilor 10 ani. Ceea ce l-a făcut pe **Beckenbauer** să declare : **„Nici că se putea o mai bună împrejurare pentru prezentarea filmului meu".** Şi, în adevăr, nu numai că sala unde s-a desfăşurat premiera a fost luată cu asalt, dar succesul peliculei a depăşit toate aşteptările !

● Leeds a decis să organizeze un meci-jubileu pentru neobositul său căpitan, internaţionalul scoţian **Bremner,** şi a lăsat acestuia decizia de a alege partenera. **Bremner** s-a oprit asupra... selecţionatei **Scoţiei.** Ca să nu supere nici una din tabere, **Bremner** va juca în prima repriză în formaţia lui **Leeds** iar în a doua îşi va face apariţia sub tricoul reprezentativei Scoţiei.

● Titlurile din cariera de golgeter a lui **Gerd Müller,** care — aşa cum se ştie — a jucat în partida **R. F. Germania — Spania,** al 50-lea meci în reprezentativa vest-germană: 62 goluri marcate pentru selecţionată; golgeter al C.M. 1970, cu 10 goluri; locul 1 în campionatul golgeterilor în ediţiile 1967 (38 goluri), 1969 (cu 30), 1970 (cu 38), 1971 (cu 40) şi în anul trecut cu 32 de goluri; a cîştigat de două ori „Gheata de aur" atribuită golgeterului Europei. E ceva !

● Confederaţia sud-americană a decis înfiinţarea unei noi competiţii, deschisă reprezentativelor, dotată cu „Cupa Andine", şi la care vor participa următoarele reprezentative : Bolivia, Columbia, Ecuador, Peru, Venezuela.

● Stadionul Heysel din Bruxelles va găzdui finala **„Cupei campionilor europeni", ediţia 1974. De notat că stadionul belgian a ajuns la o simetrică frecvenţă de găzduire a** acestor importante evenimente din finalul sezonului de vară al fotbalului european. Pe Heysel s-au mai jucat finalele ediţiilor 1958, 1966 şi, deci, 1974. Din opt în opt ani !

● **Schnellinger,** puternic criticat pentru greşeala care a dus la marcarea golului victorios al lui **Internazionale** în marele derby milanez a declarat : **„Voi demonstra că nu sînt un jucător terminat. Că o greşeală nu poate fixa finalul unei cariere".**

UN JAPONEZ, ANTRENOR ÎN... EUROPA !

Da ! Antrenorul japonez HIROKI FUKUSHIMA a fost angajat de FORTUNA DÜSSELDORF pentru a antrena echipele sale de şcolari! FUKUSHIMA care a avut prilejul să deprindă tainele acestei meserii de la vestgermanii DETTMAR CREMER şi HENNES WEISWEILER, care au făcut în Japonia muncă de pionierat, are acum prilejul unic de a demonstra ce a învăţat de la antrenorii germani !

● **Brian Clough,** năbădăiosul fost manager al lui **Derby,** trecut — în mod ostentativ la **Brighton,** în liga a treia — nu are acolo zile prea fericite. Ultimele rezultate ale echipei sale au reprezentat eşecuri grave : 0—4 în cupă şi 2—8 în campionat.

● Ediţia 1974 a cunoscutului turneu de la Coruna va avea la start următoarele echipe : **Atletico Madrid, Barcelona, T.S.K.A. Sofia** şi **Leeds.**

● În R.F. Germania se dispută anual un campionat de fotbal de masă care atrage tot mai mulţi adepţi. Anul acesta „titlul" a revenit lui Thomas Konrad (S. S.V. Neustadt)

● **„Cupa campionilor Americii de Sud"** va fi întreruptă, anul viitor, pe toată perioada desfăşurării Campionatului mondial. Măsură lesne de înţeles: mulţi jucători absenţi şi marea concurenţă a televiziunii la vînzarea biletelor.

PANTOMIMĂ

JUCĂTORII...

Cei doi din imaginea noastră (nr. 1) nu sînt, cum s-ar putea crede la prima vedere, doi renumiţi artişti de circ, doi spectatori care trăiesc fiecare fază sau... pantomimi celebri. Sînt fotbaliştii ZOBEL de la BAYERN MÜNCHEN şi LINSSEN de la DUISBURG! În orice caz, faza trebuie să fi fost extraordinar de interesantă atita timp cît cei doi adversari privesc ca şi cînd ar avea în faţă... cea de-a opta minune a lumii !

...ŞI ANTRENORUL

Dar nu numai jucătorii au asemenea „exprimări", mimînd cele mai nebănuite stări sufleteşti. Antrenorul RUDI GUTENDORF are şi el destule necazuri. În fotografia nr. 2 pare că e gata să... plîngă !

AVANTI, RIVERA !

Îngrijorat de startul neconvingător al echipei lui, căpitanul şi „dirijorul" lui A. C. MILAN, GIANNI RIVERA, şi-a programat antrenamente suplimentare, individuale. Un moment dintr-o asemenea lecţie a fost prins de un fotoreporter de la ziarul „STADIO" şi vi-l prezentăm şi dv.

FOTBAL

REDACŢIA ŞI ADMINISTRAŢIA
str. V. Conta nr. 16, etajul V, Bucureşti, sectorul I, telefoane 11.10.05 (centrală), 12.95.96

● PREZENTAREA ARTISTICĂ : Liviu BOBOCEA
● PREZENTAREA GRAFICĂ : Dinu COSTESCU

FADRHONC ȘI „SUGESTIILE AJAX"

Așadar, dorința de atiția ani amînată s-a împlinit. Din 1938 n-a mai fost reprezentativa **Olandei** la un turneu final al campionatului lumii și, iată, după cîteva bune decenii, selecționata „țării lalelelor" reapare la turneul celor 16". Dacă o vreme se vorbea puțin despre această absență, în ultimii ani întrebarea s-a pus tot mai des; **s-a pus pentru că, în deceniul actual, formațiile de club din Olanda au repurtat asemenea succese încît submediocritatea în care se comporta echipa națională era mai mult decît o simplă surpriză fotbalistică.**

Destul de tîrziu, antanta **Ajax—Feyenoord** s-a realizat în reprezentativă dar, cum observă foarte bine comentatorul englez **Danny Blanchflower, „...cea care a adus — pînă la urmă — naționala olandeză la Weltmeisterschaft a fost Ajax. Momentul Feyenoord n-a dat roadele presupuse."** Se poate vorbi deci — în cadrul acestei colaborări a „cluburilor-mamut" olandeze de o victorie a actualei campioane a Europei față de unsprezecele din Rotterdam. Este cu adevărat așa, de vreme ce formațiile din ultimii doi ani și mai bine, aliniate de Olanda, au reprezentat în proporție de cel puțin 75% pe **Ajax.** Ne întîlnim, acum, cu momentul cel mai plăcut din viața unui selecționer puțin celebru al unei echipe foarte celebre. Ne întîlnim cu **G. Fadrhonc,** cel pentru care alcătuirea echipei reprezentative reprezintă... ultima dintre dificultăți. Dacă admitem că era o dificultate. Pentru simplul motiv că realitatea îi impunea, îi forma echipa. Și ea nu putea fi, pentru preliminariile C.M. 1974 decît „unsprezecele" lui **Ajax.** Am spus „unsprezecele" lui **Ajax,** deși **Fadrhonc** n-a recurs niciodată — în exclusivitate — la el. N-a recurs nu fiindcă n-ar fi vrut; motivele sînt de două feluri: obiective și subiective. Obiectiva pricină se numește **Blanckenburg** care, fiind cetățean vest-german, nu putea fi selecționat.

HAAN, mijlocașul Ajaxului și titularul inamovibil al reprezentativei Olandei.

„Cauzele locale", subiective erau reprezentate de nemulțumirea celorlalte cluburi, mai cu seamă a **Feyenoordului,** de a nu vedea nici un jucător de-al său în echipa reprezentativă.

Așa stînd lucrurile, abilul **Fadrhonc** adaugă grosului, reprezentat de valoroșii jucători de la **Ajax,** 2—3 titulari din alte părți, deși știa — poate — că asta nu face decît să diminueze mersul normal al acelei excelente mașini de fotbal reprezentată de clubul din Amsterdam. Să luăm formația din ultimul și cel mai important (pentru olandezi) joc din preliminarii, cel cu Belgia: **SCHRJIVERS** — Suurbier, **MANSVELD,** Hulshof, Krol — Neeskens, Haan, G. Mühren — Rep, Cruyff, **RENSENBRINK.** Jucătorii scriși cu majuscule nu sînt de la Ajax; l-am considerat pe **Cruyff** tot de la **Ajax,** dată fiind proveniența lui. Formula a fost, așadar 8 jucători de la Ajax + 3 de la alte cluburi. Probabil că ea ar fi fost 9 + 2 dacă forma lui **Keizer** nu era direct inacceptabilă. În asemenea condiții, **Fadrhonc** a făcut minimele concesii și, deși confruntarea cu belgienii — rivalii de decenii ai fotbalului olandez — nu s-a soldat cu o victorie strălucitoare, ea a adus o mult mai ternă, dar atît de dorita calificare.

Problemele lui **Fadrhonc** pentru „München 1974" sînt mai mult de ordin... medical. Cît de bine se vor conserva titularii lui de la **Ajax,** cum va reveni din Spania, **Cruyff?** Și cam atît. Din acest important punct de vedere, **Fadrhonc** se poate socoti cel mai avantajat selecționer. Altele pot fi necazurile lui; dar ele țin mai mult de „diplomația" de a alcătui echipa națională decît de competența de a-i găsi titulari. Imposibilitatea de a-i mulțumi pe suporterii, pe conducătorii tuturor cluburilor l-a și adus — la un moment dat — pe directorul echipei naționale a Olandei la un pas de demitere. Dar calificarea l-a salvat. Așa cum a salvat (sau a condamnat) pe atîția alți colegi ai lui.

Eftimie IONESCU

CINE VA FI

„BALONUL DE AUR 1973"?

În aceste zile, în redacția de la Paris a săptămînalului „FRANCE FOOTBALL" se desfășoară operațiunea de calculare a rezultatelor celui de al 18-lea „Balon de aur", referendum inițiat și continuat de prestigioasa publicație pariziană. El desemnează pe cel mai bun fotbalist european al anului, pe baza opțiunilor comentatorilor din întregul continent. Peste 30 de redactori, dintre cei mai autorizați, indică pe buletinele lor, pe primii cinci jucători, așa cum îi văd ei. Apoi, pe baza punctajului acordat fiecăruia dintre fotbaliștii ale căror nume apar pe buletine, se efectuează clasamentul general al **„Balonului de aur".**

Cele 17 nume înscrise pînă acum pe lista laureaților sînt acestea:

Matthews (Anglia) — 1956; **Di Ștefano** (Argentina — Spania) — 1957; **Kopa** (Franța) — 1958; **Di Ștefano** (Argentina — Spania) — 1959; **Suarez** (Spania) — — 1960; **Sivori** (Argentina — Italia — 1961; **Masopust** (Cehoslovacia) — 1962; **Iașin** (U.R.S.S.) — 1963; **Law** (Scoția) — 1964; **Eusebio** (Portugalia) — 1965; **Bobby Charlton** (Anglia) — 1966; **Albert** (Ungaria) — 1967; **Best** (Irlanda de Nord) — 1968; **Rivera** (Italia) — 1969; **Müller** (R.F. Germania) — 1970; **Cruyff** (Olanda) — 1971. **Beckenbauer** (R.F. Germania) — 1972.

Cum vedeți, un singur jucător apare de două ori pe această listă: e **Di Stefano,** cel care domina în anii cînd cucerea trofeele, fotbalul european prin clasa, prin complexitatea jocului său. Încă de multe zile, marile agenții de presă, ziarele, radioul și televiziunea din întreaga Europă fac supoziții asupra **„Balonului de aur '73."** O opinie e identică: **anume că anul care se termină e foarte sărac în candidați autorizați.** Anchetele cîtorva dintre agențiile de presă asupra sportivului nr. 1 al lumii a prezentat — ca singur reprezentant al fotbalului — pe **Cruyff.** O fi acesta un indiciu că olandezul ar putea repeta performanța cu care, pînă acum, se mîndrește doar **Di Stefano?** Tot ce e posibil. Într-o rapidă parcurgere a jucătorilor care s-au impus în sezonul trecut, alte nume ce pot apare pe lista primilor cinci ar fi acestea: **Müller, Netzer** (R.F. Germania), **Deyna, Tomaszewski** (Polonia), **Rivera, Facchetti, Mazzola** (Italia), **Van Himst** (Belgia), **Valdez** (Spania), **Bonev** (Bulgaria), **P. Ducke** (R.D. Germană), **Bremner** (Scoția), **Clarke** (Anglia), **G. Mühren** (Olanda). Sigur că, în alegerile lor, comentatorii de fotbal europeni se conduc atît după performanțele echipelor de club dar și după acelea ale echipelor naționale. Așa că jucătorii de clasă ai selecționatelor calificate la turneul final au un avantaj.

Dar răbdarea noastră nu va mai fi pusă multe zile la încercare. Săptămîna viitoare vom cunoaște al 18-lea nume de pe lista cîștigătorilor **„Balonului de aur".**

WM 74

Una din cele mai mari surprize ale preliminariilor cuprinse pentru ediția a X-a, jubiliară, a Campionatului mondial, este probabil această înfrîngere a echipei naționale a Mexicului, participantă tradițională la ultimele turnee finale drept reprezentantă a zonei nord-americane. De săptămîna trecută, s-au mai disputat trei partide, încheiate cu următoarele rezultate: **Honduras — Antilele Olandeze 2—2, Haiti — Guatemala 2—1** și **Trinidad Tobago — Mexic 4—0 !!** În urma acestor rezultate, selecționata statului Haiti nu mai poate pierde primul loc în clasamentul turneului final al zonei Americii de Nord, Centrale și Mării Caraibilor, calificîndu-se, deci, la turneul final al campionatului mondial, postură în care este pentru prima dată. Performanța fotbaliștilor haitieni este remarcabilă, dar nu trebuie să uităm că ea a fost favorizată și de evoluția sub așteptări de slabă a selecționatei mexicane. **Mexicul** a debutat în turneu cu două rezultate modeste — meciuri nule cu **Guatemala (0—0)** și **Honduras** (1—1) —, a mai refăcut oarecum apoi din terenul pierdut prin victoria la categoricul scor de 8—0 obținută împotriva reprezentativei Antilelor Olandeze, și se părea că ultimul meci al turneului, **Mexic — Haiti,** va desemna echipa calificată. Dar iată că, în etapa a 4-a a turneului, **Mexicul** capotează în fața modestei echipe a statului **Trinidad Tobago,** și încă la scor... Astfel, „derbyul turneului", așa cum era socotit meciul **Haiti — Mexic** la debutul competiției, și-a pierdut orice urmă de interes... Iată clasamentul:

1. HAITI	4	4	0	0	8—2	8
2. Mexic	4	1	2	1	9—5	4
3. Trinidad Tobago	4	2	0	2	7—4	4
4. Honduras	4	1	2	1	5—5	4
5. Guatemala	4	0	2	2	3—5	2
6. Antilele Oland.	4	0	2	2	4—15	2

Ultimul meci al actualelor preliminarii C.M. se joacă azi, 19 decembrie, la Atena. Pe stadionul „Karaiskakis" din capitala Greciei, se vor întîlni selecționata țării gazdă și reprezentativa Iugoslaviei. Meciul este interesant pentru că el va reflecta eforturile de ultimă oră ale jucătorilor iugoslavi de a se califica la turneul final, ipostază în care n-au mai fost de 12 ani. În cazul unei victorii la trei puncte diferență, **Iugoslavia** va întrece în clasament selecționata **Spaniei** și va obține calificarea. La 2—0 pentru oaspeți, **Iugoslavia** și **Spania** vor trebui să se întîlnească într-un meci de baraj, pentru desemnarea echipei cîștigătoare a grupei. La oricare alt scor, echipa reprezentativă spaniolă este calificată la turnuel final al C.M.

Dar iată clasamentul grupei a VII-a europene, înaintea meciului **Grecia — Iugoslavia:**

1. SPANIA	4	2	2	0	8—5	6
2. Iugoslavia	3	1	2	0	3—2	4
3. Grecia	3	0	0	3	3—7	0

DIN FOTBALUL INTERNAȚIONAL

● **PELE, ANTRENOR DIPLOMAT.** La 10 ianuarie va avea loc la Santos solemnitatea înmînării diplomelor de antrenori ultimei serii de absolvenți a cursului oficial inițiat de federația braziliană. Printre cei care au absolvit acest curs se află și **Pele** care devine, astfel, în mod oficial antrenor.

● **PREMII UTILE.** Cu ocazia derbyului **Juventus — Torino,** cei mai buni jucători ai partidei au primit cîte un premiu foarte folositor și actual. **Cuccuredu** (Juventus) și **Castellini** (Torino), ei fiind cei aleși, au primit cîte o bicicletă. De care s-au declarat foarte mulțumiți amîndoi.

● **JOHN CHARLES DIN NOU ÎN ARENĂ.** La vîrsta de 42 de ani, cunoscutul fost internațional galez a revenit în activitatea competițională. Antrenor al formației **Marthyr Tydfil,** din liga a cincea, **John Charles** a reintrat cu destul succes. El a marcat pînă acum 12 goluri și a trecut, cu formația sa, de al doilea tur al „Cupei Angliei" și, dacă va elimina și pe **Hendon,** se va califica pentru a întîlni echipe din liga întîia sau a doua.

● **LA SĂRBĂTORIREA LUI GORDON BANKS.** Așa cum s-a anunțat, **Gordon Banks,** portarul echipei Angliei, n-a putut să rămînă în fotbalul de performanță în urma accidentului soldat cu o gravă rănire a ochilor. Cu ocazia retragerii lui, clubul **Stoke City** a organizat un meci de adio în compania lui **Manchester United.** Interesant este că, cu acest prilej a jucat (în formația **Stoke**) și **Bobby Charlton,** alături de **Eusebio,** venit și el special la retragerea lui **Banks.** Acesta rămîne, mai departe, în calitatea de conducător al școlii de portari deschisă de federația din Londra în cadrul clubului Stoke. **„Sper ca în 5—6 ani să dau fotbalului englez un portar de mare clasă. Cinci dintre actualii mei elevi concurează pentru acest titlu",** a declarat **Gordon Banks** în cadrul emisiunii televizate care a urmat meciului de adio.

● **PROTEST AL FEDERAȚIEI MAROCANE.** Federația marocană a transmis oficial la F.I.F.A. un memoriu în care protestează împotriva arbitrajului părtinitor al conducătorului jocului **Zair — Maroc, Lamptey** (Ghana), joc ce a decis calificarea formației **Zairului** la turneul final al C.M. 1974. În memoriu se arată că unul dintre golurile formației învingătoare (scorul a fost de 3—0 pentru **Zair**) a fost marcat în urma unui fault asupra portarului echipei marocane.

● **BRINDISI DECORAT.** Președintele **Juan Peron** a înmînat internaționalului **Miguel Brindisi, „Medalia reconstrucției naționale"** ca semn al prețuirii atitudinii sale. Deși solicitat de numeroase cluburi de peste hotare, **Brindisi** a refuzat toate ofertele, rămînînd în Argentina.

CAMPIONATE NAȚIONALE

ITALIA

Bologna — Torino 2—2, Fiorentina — Internazionale 1—0, Foggia — Genoa 1—0, Juventus Torino — Cesena 2—2, Lanerossi Vicenza — Roma 0—1, Lazio — Napoli 1—0, Milan — Verona 2—1, Sampdoria — Cagliari 1—1.

1-3. JUVENTUS	9	18: 9	13
Napoli	9	16: 5	13
Lazio	9	10: 5	13
4. Fiorentina	9	8: 5	12
5. Foggia	9	9:10	11
6. Bologna	9	12: 6	10
7. Inter	9	15:12	10
8. Milan	9	14:13	10
9. Torino	9	13:14	8
10. Cesena	9	6: 7	8
11. Cagliari	9	6: 9	7
12. Roma	9	7:10	6
13. Genova	9	5:11	6
14. Sampdoria	9	7: 7	5
15. Verona	9	8:15	5
16. Lanerossi Vicenza	9	5:15	4

R. F. GERMANIA

Hannover 96 — F. C. Köln 1—0, Wuppertaler S.V. — V.f.B. Stuttgart 3—4, Rot-Weiss — Hamburger S.V. 1—1, Fortuna Düsseldorf — Eintracht Frankfurt 1—0, Bayern München — Borussia Mönchengladbach 4—3, Fortuna Köln — Kickers Offenbach 2—1, Schalke 04 — F.C. Kaiserslautern 3—3.

1. BAYERN MÜNCHEN	17	48:34	23
2. Eintracht	17	34:26	23
3. Borussia	17	42:31	21
4. Fortuna D.	17	30:24	21
5. V.f.B. Stuttgart	17	38:27	19
6. F. C. Kaiserslautern	17	42:36	19
7. F. C. Köln	17	27:28	18
8. Hertha	16	26:25	17
9. Rot-Weiss	17	31:35	17
10. Kickers	17	32:33	16
11. V.f.L. Bochum	16	21:22	16
12. Hamburger S.V.	17	27:28	15
13. Wuppertaler S.V.	17	25:29	15
14. Werder	16	20:26	14
15. F. C. Schalke 04	17	32:41	14
16. Fortuna K.	17	23:34	13
17. Hannover 96	17	28:35	12
18. M.S.V. Duisburg	16	18:30	9

ANGLIA

Leeds United — Chelsea 2—1, Birmingham — West Ham United 3—1, Burnley — Arsenal 2—1, Everton — Sheffield United 1—1, Norwich — Liverpool 1—1, Wolverhampton — Stoke 3—2, Manchester City — Tottenham 2—0.

1. LEEDS UNITED	20	39:11	34
2. Liverpool	20	25:16	27
3. Burnley	19	27:17	26
4. Everton	20	23:19	23
5. Newcastle	18	28:19	22
6. Qneen's Park Rangers	19	30:24	21
7. Ipswich	18	29:28	21
8. Southampton	19	24:25	21
9. Derby	19	20:20	20
10. Arsenal	21	25:28	20
11. Coventry	20	20:23	20
12. Leicester	19	22:21	19
13. Chelsea	19	32:26	18
14. Sheffield Utd.	19	23:23	18
15. Manchester City	19	21:22	18
16. Tottenham	20	21:30	17
17. Wolverhampton	20	23:32	15
18. Stoke City	19	25:26	14
19. Manchester Utd.	18	15:20	14
20. Birmingham	19	21:34	13
21. Norwich	19	13:27	12
22. West Ham	20	18:33	11

SPANIA

Malaga — Cijon 2—0, Oviedo — C. F. Barcelona 1—3, Valencia — Atletico Bilbao 0—1, Las Palmas — Murcia 3—0, Elche — Granada 1—0, Santander — Castellon 1—1, Celta Vigo — Real Madrid 2—1, Espanol Barcelona — Real Sociedad 1—0, Atletico Madrid — Zaragoza 0—0.

1. C. F. BARCELONA	14	29:11	18
2. Atletico B.	14	15:13	17
3. Zaragoza	14	20:18	17
4. Valencia	14	19:14	16
5. Atletico M.	14	22:13	15
6. Malaga	14	13:12	15
7. Real	14	19:11	14
8. Espanol	14	13:14	14
9. Las Palmas	14	13:15	14
10. Murcia	14	15:19	14
11. Santander	14	14:17	13
12. Real Sociedad	13	13:17	13
13. Elche	14	11:13	13
14. Granada	14	11:16	13
15. Celta Vigo	13	17:17	12
16. Gijon	14	18:21	12
17. Castellon	14	11:18	10
18. Oviedo	14	15:25	10

OLANDA

Telstar Velsen — M.V.V. Maastricht 0—0, N.E.C. Nijmegen — A. Z. '67 Alkmaar 0—1, F. C. Groningen — F.C. Utrecht 2—2, N.A.C. Breda — Go Ahead Deventer 1—2. Celelalte meciuri — amînate din cauza terenurilor impracticabile.

1. AJAX AMSTERDAM	14	47:13	24
2. Feyenoord	14	48:18	22
3. Twente	14	26:10	22
4. P.S.V. Eindhoven	14	49:13	21
5. Amsterdam	14	22:15	19
6. A.Z. '67 Alkmaar	15	16:14	17
7. Utrecht	15	22:26	15
8. Sparta	14	15:18	15
9. Telstar	15	20:25	15
10. Den Haag	14	18:22	14
11. Go Ahead	15	21:32	13
12. M.V.V. Maastricht	15	15:29	12
13. Groningen	15	21:35	11
14. Haarlem	14	13:24	9
15. De Graafschap	14	16:33	9
16. N.E.C. Nijmegen	15	11:22	8
17. N.A.C. Breda	15	21:38	7
18. Roda J.C.	14	9:23	7

R.D. GERMANĂ

F.C. Karl Marx Stadt — F.C. Dynamo Berlin 2—1, Dynamo Dresda — Carl Zeiss Jena 1—3, Hansa Rostock — Rot-Weiss Erfurt 3—0, Chemie Leipzig — Sachsenring Zwickau 1—2, Stahl Riesa — Energie Cottbus 1—2, Wismut Aue — F. C. Lokomotive Leipzig 2—0, Vorwärts Frankfurt pe Oder — F.C. Magdeburg 4—3.

1. F.C. CARL ZEISS JENA	13	30:13	20
2 F.C. Magdeburg	13	26:18	18
3. Sachsenring	13	24:15	17
4. Dynamo Dresda	13	25:21	17
5. Karl Marx Stadt	13	23:20	16
6. Lokomotive	13	29:17	15
7. Vorwärts	13	18:16	15
8. Hansa	13	19:16	14
9. Wismut	13	18:18	13
10. Dynamo Berlin	13	26:27	10
11. Chemie	13	17:26	8
12. Rot-Weiss	13	9:20	7
13. Stahl	13	12:31	7
14. Energie	13	10:28	6

Redacția și administrația: str. Vasile Conta nr. 16, București. Tiparul: I. P. Informația, str. Brezoianu nr. 23—25, București.

PROLETARI DIN TOATE TĂRILE UNIȚI-VĂ!

FOTBAL

REVISTĂ SĂPTĂMÎNALĂ

ANUL VIII • 26 DECEMBRIE 1973 • 396

12 PAGINI • 2 LEI

CU OCAZIA NOULUI AN 1974, URĂM TUTUROR CITITORILOR ȘI COLABORATORILOR NOȘTRI

LA MULȚI ANI!

În paginile 6-7:

„BIOGRAFIA" FOTBAL | TROFEUL 1973

Comentarii asupra rezultatelor pe criterii, cum au votat antrenorii și ziariștii, microportrete ale primilor 5 clasați

Ginduri de Anul nou (un grupaj de declarații și microinterviuri)

O pagină de sinteză, cuprinzînd toate întîlnirile internaționale ale echipelor românești în 1973

Două pagini de umor, caricaturi, răvașe, precum și tradiționalul „Plugușor al fotbaliștilor"

Cele mai importante evenimente, orientări, concluzii în fotbalul european în anul care se încheie

Ion Dumitru,

cu Trofeul revistei noastre

(Citiți în pagina a 2-a, un interviu cu cunoscutul internațional)

FOTOGRAFIE DE Dragoș NEAGU

Nu se împrumută acasă

INTERVIUL SĂPTĂMÎNII

ion DUMITRU

„MĂ SIMT BINE PE PODIUM, LÎNGĂ DINU ŞI DOBRIN"

DUMITRU este cel mai bun fotbalist al anului !

Vestea i-a bucurat pe toţi iubitorii fotbalului, indiferent de tabăra din care fac parte. După ce, acum doi ani, Dumitru a pierdut, „la fotografie", bătălia pentru titlu, într-o frumoasă dispută cu Dobrin, iată-l acum, în sfîrşit, în frunte.

Dumitru este, într-un fel, şi copilul redacţiei noastre. Acum patru ani, cînd s-a alcătuit lista pentru plecarea lotului în America de Sud, în lunile premergătoare campionatului mondial din Mexic, Dumitru nu figura printre cei 18. În acele zile, redacţia revistei Fotbal s-a înscris în excepţie şi a sugerat conducerii tehnice să-l includă şi pe Dumitru în lotul pentru Brazilia". Tînărul fotbalist n-a înşelat aşteptările nenumăraţilor săi suporteri. El a făcut în America de Sud un turneu care l-a anunţat pe jucătorul de clasă de astăzi şi care a impus selecţionarea lui pentru celebrele meciuri cu Anglia, Cehoslovacia şi Brazilia de la Guadalajara.

— Ce zici de titlul pe care l-ai cucerit ?

— Sînt foarte bucuros. S-ar părea că-l merit, mai ales pentru a doua jumătate a anului. După cum se vede din cifre, n-a vrea fost uşor. Dacă stau să mă gîndesc bine, însă, chiar dacă aş fi fost pe locul III, lucrurile nu s-ar fi schimbat prea mult. În fond, sîntem trei cu cîte .. 20 de puncte. O jumătate de punct în plus, o jumătate în minus — nu contează. Mă bucur că ceilalţi doi sînt jucători ca Dinu şi Dobrin (sau Dobrin şi Dinu). Îmi pare, însă, rău că, în clasamentul primilor 10, Sătmăreanu nu se află mai sus. Îmi pare rău că Radu Nunweiller nu figurează şi el în acest clasament. În fond, Radu a jucat în primăvară aşa cum am jucat eu în toamnă.

— Spunea cineva că după ultima etapă a turului, la Arad, într-o convorbire cu un coleg de redacţie, Domide, fără să ştie rezultatul anchetei — buletinele nici nu începuseră a fi desfăcute — a declarat că în viitoarea echipă naţională pot rămîne „din vechea gardă", doar Dobrin, Dinu şi Dumitru. Ce părere ai de această afirmaţie atît de radicală ?

— Situaţia nu e chiar atît de simplă. Clasamentul anchetei „Fotbal" pare să-i dea dreptate lui Domide, mai ales prin faptul că între cel de-al treilea clasat şi al patrulea există o foarte mare diferenţă de puncte. Dar, cînd e să treci la treabă, îţi dai seama că nu e foarte uşor să spui cu absolută convingere „cutare şi cutare". S-a mai spus deseori că e foarte uşor să faci pe selecţionerul şi să iei hotărîri atunci cînd ştii că nu răspunzi de munca de selecţie. În acest caz se află oarecum şi Domide, deşi cei trei pe care îi propune mă onorează direct. Din păcate, dintre fotbaliştii tineri s-au ridicat foarte puţini jucători care să poată „face praf" vechea echipă naţională.

— Apropo de vechea echipă, adică de echipa 1969—1973. Crezi că şi-a făcut pe deplin datoria ?

— Sînt convins că noi am făcut tot ce am putut. Mai mult n-am fi putut face. Am fost foarte legaţi şi am respectat cu stricteţe o idee de joc. Îmi pare rău, bineînţeles, că n-am reuşit să facem în ultimele 90 de minute ceea ce multă lume a aşteptat — mă refer la meciul de la Leipzig — dar, trebuie să recunosc, am fost învinşi de o echipă mai bună, cel puţin în ziua meciului. În legătură cu asta, sînt absolut de acord cu Dobrin, care spune că la Leipzig ne-a învins o echipă mai bună — la absolut toate capitolele. Dobrin mărturisea, a doua zi după Leipzig, că fotbaliştii din echipa R. D. Germane sînt mai buni decît noi chiar la capitolul tehnicii. El se referea la întregul lot. Şi eu nu fac decît să fiu de acord cu el. De un singur lucru îmi pare rău. Aş fi vrut să rejoc acest meci în stilul în care am jucat patru ani.

— Care a fost, la urma urmei, acel stil ?

— Noi am crezut în efectul pasei inteligente şi surprinzătoare. Pe foarte mulţi i-a supărat suita noastră de pase. Dar anii o să demonstreze, cred, că în pasa aceea scurtă şi des repetată se afla mijlocul de a învinge o echipă mai puternică. Noi, cei cîţiva, am ştiut să pasăm fără să telefonăm şi să obosim, în acest fel, echipele adverse, deseori mult mai puternice. La Leipzig, sub impresia nenumăratelor păreri care susţineau că trebuie să atacăm mai mult, ne-am decis să atacăm, într-adevăr, în cîteva rînduri, prin Iordănescu, şi să credem că putem ataca prin Ţarălungă. Din păcate, această tendinţă ofensivă nepotrivită — după mine — în cazul meciului de la Leipzig, a... desfăcut echipa noastră. Repet, nu vreau să vă faceţi o părere greşită. Rămîn în continuare la convingerea că echipa lui Peter Ducke a fost mai bună decît a noastră, dar hai să ne aducem aminte că, în repetate rînduri, am reuşit să învingem sau să scoatem jocuri egale cu echipe mai puternice decît a noastră. Fără îndoială că eu am jucat slab la Leipzig. Asta e o chestiune a mea, personală, care mă roade şi o să mă roadă mereu. De fapt, ca să fiu sincer, la Leipzig au jucat — în echipa României — două jumătăţi de mijlocaşi. Fac precizarea că, pînă la foarfecă, Radu Nunweiller a jucat foarte bine. Dar a venit blestemul cu foarfeca aceea. În cabină, la pauză, Radu plîngea. Nea Tinel a încercat să-l consoleze, dar n-a fost chip. Şi astfel, am continuat să jucăm amîndoi ca două jumătăţi de mijlocaşi. Nu e mai puţin adevărat, însă, că nici n-am fost ajutaţi. Ţarălungă era ca varul înainte de meci, iar Iordănescu „asigura" nevoia de risc a echipei în meciul în care nu era nevoie de aşa ceva. Pentru a treia oară, însă, vreau să subliniez că ne-a învins o echipă mai bună. Singurul meu regret e că echipa noastră n-a reuşit să rupă un raport de forţe nefavorabil ei, aşa cum s-a întîmplat şi altă dată.

— Spuneai că jucătorii tineri de valoare sînt puţini. Totuşi, ce vezi în perspectivă ?

— Mitică Marcu poate fi un jucător foarte bun. Dar trebuie să muncească. Deocamdată pierde prea des mingea şi nu trage la poartă. În schimb are o viteză care te îndeamnă, pe tine, mijlocaş, să-i arunci mingea la întîlnire.

— Care sînt mijlocaşii tăi preferaţi ?

— Îmi place Balaci. Ştie să mîngîie mingea. Şi asta e din ce în ce mai rar la noi.

— Din cîte se pare, dragă Dumitre, eşti un pic conservator cînd e vorba să discutăm despre construirea echipei naţionale.

— Sînt conservator de nevoie. Timp de cîţiva ani am învăţat să credem că se intră foarte greu în echipa naţională, iar astăzi, deodată, pe nepusă masă, afli chiar din gura unui fotbalist că au mai rămas doar trei.

— Ce-ai zice să încercăm să jucăm şi noi, odată, în stilul Craiovei ?

— Ştiu şi eu ce să spun ? Deocamdată, Craiova a obţinut succese — prin jocul ei — doar în meciurile din ţară. Cu Fiorentina şi Standard Liège a marcat două goluri chinuite în patru meciuri. Dar poate că n-ar fi rău să încercăm şi noi, odată, un joc mai altfel. În fond, dacă acceptăm că Marcu e un jucător care merită să fie adus la echipa naţională, asta schimbă dintr-odată o mulţime de lucruri. Degeaba îl aduci pe Marcu dacă nu aduci şi un vîrf puternic, care să sară şi să pună în gol mingea aruncată de Marcu. În afară de asta, mai rămîn multe de rezolvat — dacă vrei să schimbi ceva. La urma urmei, încercarea moarte n-are, deşi, poate pentru că am îmbătrînit, nu pot să uit că am jucat şi eu într-o echipă cu adevărat frumoasă.

— Ce face Steaua ?

— Încercăm să iuţim atacul. E singura şansă de îmbunătăţire a jocului şi a eficacităţii. Poate că într-o bună zi o să reuşim şi noi să avem atacul Pantea-Iordănescu-Năstase-Aelenei.

— Nu simţi nevoia unui vîrf bătăios ?

— Simt, dar nu-i de unde.

— Cum merge treaba cu Constantin ?

— Bine. Este un antrenor excelent, de la care ai foarte mult de învăţat. Numai să vrei.

— Care este cel mai bun jucător pe care l-ai întîlnit în cursul anului 1973 ?

— Kreische. El este unul dintre cei care demonstrează marele progres tehnic al jucătorilor din R. D. Germană.

— Ce întrevezi pentru 1974 ?

— S-ar părea că e un an în care am putea lucra în linişte. Din păcate, fotbalul nu admite o asemenea stare de linişte. Sînt convins că toate declaraţiile care vor cere echipei naţionale să-şi îmbunătăţească jocul, trecînd rezultatul pe planul doi, o să fie uitate chiar de la prima noastră apariţie. Numai un fotbalist ştie că în treaba asta cu mingea rotundă intră şi nestatornicia suporterilor. Dar poate că de aceea e şi frumos fotbalul.

— Spune, Dumitre, în concluzie, cum vezi noul în echipa naţională ?

— Iar le primesc... cotite... Dar nu-i nimic. N-aveţi decît să scrieţi : „Aş vrea să arunc pase de 30—40 m spre Mitică Marcu, dar, cu o condiţie : să-l am în dreapta pe Mircea Lucescu, care este unul dintre cei mai tineri şi mai moderni jucători români.

— Le-ai încurcat de tot Liţă.

— Lasă că le descurcă nea „Tinel" Stănescu.

Ioan CHIRILĂ

- AM CREZUT ÎN EFECTUL PASEI INTELIGENTE ŞI SURPRINZĂTOARE
- ÎMI PLACE BALACI PENTRU CĂ ŞTIE SĂ MÎNGÎIE MINGEA
- LA STEAUA ÎNCERCĂM SĂ IUŢIM ATACUL
- S-A CALIFICAT PENTRU MUNCHEN ECHIPA MAI BUNĂ

CU CITITORII ● DIALOG

DILEMĂ CU DOUĂ SURORI

Atila Horvat (Făgăraş) are 14 ani, două mari pasiuni şi două ...surori mai mari, studente la Cluj, din cauza cărora nu se poate decide asupra sportului pe care să-l practice. „Fotbalul şi tenisul mi se par sporturi la fel de frumoase. Una dintre surorile mele ţine morţiş să joc fotbal. Cealaltă, dimpotrivă, să devin un bun tenismen, aşa ca Năstase. Iar mie unul îmi este foarte greu să aleg. Dv. ce ziceţi ?"

— Ce răspuns ar putea să vă dea revista... FOTBAL, căreia îi adresaţi întrebarea ? Sigur că ea nu vă sfătuieşte s-o porniţi spre tenis. Adevărul este că nimeni altul nu poate hotărî, în afara celui în cauză. Totul depinde, în primul rînd, de... pasiunea mai tare şi numai după aceea de... şora cu argumente mai solide !

SOLUŢIE FĂRA RISC

„Sînt unul dintre cei mai frecvenţi cititori ai revistei FOTBAL — afirmă arădeanul Petru Crişan. Aştept cu mare nerăbdare apariţia fiecărui număr, pe care-l parcurg apoi cu mare atenţie. Trebuie să vă spun că este o publicaţie pe care o stimez foarte mult pentru competenţa şi obiectivitatea cu care tratează marile probleme ale fotbalului. La fel, cred eu, gîndesc şi alţi iubitori ai acestui atît de controversat sport, dovadă fiind faptul că, la chioşcurile din oraş, revista FOTBAL se epuizează în 15—20 de minute. De cîteva ori am rămas şi eu fără ca... Nici nu ştiu dacă se pot face abonamente...".

— Sigur că se pot face. Dumate tov. Crişan. Dar, pentru aceasta, trebuie să vă adresaţi factorului poştal sau oficiului de difuzare a presei din oraşul dv.

DIFICULTĂŢI ŞI FELICITĂRI

Bucureşteanul C. Pîrlea a participat la toate anchetele revistei pentru desemnarea celui mai bun fotbalist român al anului. „Acum, la sfîrşitul lui '73, parcă-i mai greu ca oricînd. Cui să-i acorzi întîietatea ? Mie unul nu mi-a fost deloc uşor să aleg între simplitatea şi eficienţa jocului lui Dumitru, fantezia lui Dobrin, puterea de luptă şi ambiţia lui Dinu, eleganţa şi tehnica lui Boc. Au fost şi alţi jucători care în 1973 au evoluat cu foarte bune rezultate. Mă gîndesc la Strîmbeanu şi Marcu, la Beldeanu şi M. Sandu, la Jivan, Broşovschi şi Balaci. Repet, este dificil de ales, şi, din această cauză, sînt foarte curios să văd opţiunile celor 18 antrenori şi ale dv., gazetarii sportivi. Închei mica mea scrisoare transmiţîndu-vă pe această cale un călduros „La mulţi ani", iar fotbaliştilor un '74 plin de realizări dintre cele mai frumoase...".

— Mulţumim pentru urări şi vă oferim, la rîndul nostru, în acest număr de revistă... opţiunile antrenorilor şi cronicarilor de fotbal la ancheta noastră. De altfel, clasamentul „Trofeului FOTBAL '73" redă fidel cît de echilibrată a fost disputa pentru întîietate. Adică exact despre ceea ce afirmaţi şi dv., tov. Pîrlea, la începutul scrisorii pe care ne-aţi expediat-o.

RECORD DE... VIAŢĂ LUNGĂ

Un înflăcărat simpatizant al echipei U.T.A., Constantin Crăciunescu, din localitatea Todireşti (Suceava), ne scrie despre revenirea spectaculoasă a fostei campioane în finalul turului şi în primele etape ale Cupei României. „Remarc cu satisfacţie că revista n-a căzut în patima subiectivismului faţă de această echipă că, atunci cînd U.T.A. a traversat o perioadă dificilă, a arătat clar, convingător, cum stau lucrurile. U.T.A. se află acum din nou printre fruntaşele campionatului şi sînt sigur că, în retur, va juca şi mai bine. Vom trăi şi vom vedea. Pînă atunci, însă, vă rog să-mi spuneţi şi mie care a fost cel mai eficace jucător al echipei arădene ?..."

— În anii cînd a cîştigat primele sale două titluri (1946/1947 şi 1947/1948) : Bonyhadi, cu 26 şi, respectiv, 49 de goluri. Nimeni, pînă atunci şi după aceea, n-a mai reuşit să marcheze, în 30 de meciuri, atît de multe goluri. De altfel, în acel campionat I.T.A. a înscris în total 129 şi a primit 31. Petschovschi, Pîrlea, Domide, Kun, Broşovschi au fost sau sînt alţi jucători care au punctat pentru echipa textilistă de-a lungul anilor.

DOUĂ ANIVERSĂRI ÎNTR-O ZI

L. Petre din Sibiu a împlinit sîmbătă 17 ani. „Tot sîmbătă 22 decembrie împlineşte 22 de ani şi Mircea Sandu de la Sportul studenţesc. Aş vrea să-i transmiteţi din partea mea, prin intermediul revistei, o urare sinceră şi mult, mult succes în viitorul an...".

— O facem cu plăcere, deşi ne aflăm cu... patru zile mai tîrziu !

ANII DE AUR AI REPUBLICII

Întregul nostru popor sărbătorește la 30 Decembrie împlinirea a 26 de ani de la **proclamarea republicii, eveniment de însemnătate epocală în viața patriei, care a marcat o nouă și glorioasă etapă de dezvoltare în istoria României.**

Crearea republicii reprezintă o încununare a luptei duse de-a lungul secolelor de poporul român, de forțele sale cele mai înaintate, pentru eliberare națională și socială, pentru neatîrnare, progres social și o viață mai bună. Înfăptuirea acestui vis de veacuri al națiunii noastre a devenit, însă, posibilă abia în condițiile politico-sociale noi create după actul istoric de la 23 August 1944, în contextul profundelor schimbări democratice, revoluționare, care s-au produs în societatea românească, ale acțiunilor de masă pentru răsturnarea claselor exploatatoare și cucerirea puterii de către proletariat, în alianță cu țărănimea.

Evocînd marele eveniment la ședința jubiliară a Marii Adunări Naționale, din 29 decembrie 1972, consacrată celei de a XXV-a aniversări a proclamării republicii, tovarășul NICOLAE CEAUȘESCU arăta în ampla cuvîntare rostită cu acest prilej :

„În fruntea acestor lupte s-a situat permanent Partidul Comunist Român, care a înmănunchiat într-un front unic toate forțele înaintate ale națiunii, asigurînd cucerirea de noi și noi poziții în viața socială și politică, realizînd izolarea reacțiunii și înlăturarea de la conducerea țării a partidelor politice burgheze, a claselor exploatatoare. Abolirea monarhiei și proclamarea republicii au fost impuse, ca o necesitate obiectivă, de evoluția luptei revoluționare, de transformarea democratică a societății românești. Toate aceste transformări au fost rodul luptei eroice a maselor populare, al activității politice a forțelor sociale revoluționare, democratice, patriotice, în cadrul cărora rolul principal l-a avut Partidul Comunist Român".

Realizarea republicii — veche și arzătoare aspirație a poporului — a găsit un puternic ecou în conștiința milioanelor de oameni ai muncii din întreaga țară. Masele largi populare au salutat cu satisfacție și bucurie măreața victorie obținută prin luptă, exprimîndu-și hotărîrea nestrămutată de a-și închina toate forțele consolidării și înfloririi republicii, apărării libertății și suveranității sale, ridicării ei la un loc demn în marea familie a națiunilor lumii.

Privim în urmă, cu o justificată mîndrie patriotică, la cei 26 de ani străbătuți sub stindardul republicii. Făcînd bilanțul lor, putem aprecia că rezultatul principal al muncii și luptei desfășurate în toată această perioadă, sub conducerea înțeleaptă a partidului, a fost asigurarea victoriei depline a socialismului în patria noastră. România s-a transformat într-un stat socialist industrial-agrar în plin progres, cu o industrie dezvoltată și o agricultură în plină modernizare, cu o știință și cultură înfloritoare, cu un nivel de trai tot mai ridicat.

În prezent, toate forțele poporului nostru sînt concentrate spre înfăptuirea cu succes a programului trasat de Congresul al X-lea și de Conferința Națională a partidului în vederea făuririi societății multilateral dezvoltate pe pămîntul României. Am fost, în acest an care se apropie de sfîrșit, martorii unor remarcabile fapte de muncă, ai puternicei efervescențe creatoare declanșate de chemarea partidului pentru înfăptuirea înainte de termen a cincinalului. Amplul dialog pe care partidul, secretarul său general, tovarășul NICOLAE CEAUȘESCU, îl are permanent cu națiunea, prețioasele indicații date de șeful statului, în cele mai diverse domenii ale activității materiale și spirituale a poporului nostru, au condus la noi și prețioase inițiative, la însemnate izbînzi repurtate pe frontul muncii, al producției.

În contextul acestui progres general s-a înscris și mișcarea noastră de educație fizică și sport, puternic impulsionată de apariția Hotărîrii Plenarei C.C. al P.C.R. din 28 februarie — 2 martie 1973. Acest important document de partid a adus un suflu nou în acțiunea de răspîndire a exercițiului fizic în rîndul maselor, în activitatea de educație fizică și sport a elevilor și studenților, în domeniul performanței.

De pe platforma realizărilor obținute în 1973, mișcarea sportivă românească abordează noul an cu conștiința marilor responsabilități care îi revin în cadrul măreței opere de făurire a societății socialiste multilateral dezvoltate în patria noastră.

FOTBALUL NOSTRU LA HOTARUL DINTRE DOI ANI

Cu toată nemulțumirea pe care ne-a produs-o ratarea calificării echipei noastre naționale pentru turneul final de anul viitor al Campionatului mondial, anul care se încheie nu este lipsit de unele evenimente notabile pe agenda fotbalului românesc.

În 1973, acest popular sport a continuat să se manifeste ca una din disciplinele cele mai răspîndite și mai iubite la noi, dezvoltarea sa, „priza" sa la marele public rămînînd, mai departe, nealterate.

Sînt semnificative, în acest sens, nu numai cifrele de spectatori la meciuri (mai mari decît în numeroase țări europene) ci și cele de jucători noi legitimați (**80 000 actualmente**, din care aproape 4 000 înscriși în registrele federației în cursul anului care se încheie), precum și cifra secțiilor de fotbal, ajunse — în urma înființării în 1973 a aproape 200 de noi asemenea unități — la **aproximativ 3 000**. Desigur, în comparație cu fotbalul din alte țări, în raport și cu populația țării noastre, aceste date statistice nu sînt impresionante, dar ele dovedesc că **fotbalul este în extindere, că tineretul este în continuare atras de acest sport.**

În același context se situează, desigur, și apariția, în anul ale cărui ultime zile se scurg acum, **a patru noi centre de copii și juniori, numărul acestora pe cuprinsul țării ridicîndu-se acum la 45.**

Nu putem ignora, în aceeași ordine de idei, **extinderea sistemului competițional divizionar** înregistrată la jumătatea anului, concretizată prin 18 echipe în primul eșalon valoric, prin înființarea celor trei serii cu un total de 54 de formații în Divizia B și — mai ales — prin angrenarea într-o activitate competițională regulată și la nivel superior a numeroase centre fotbalistice noi, în speță înființarea celor 12 serii de Divizia C cu cîte 16 echipe fiecare. Prin urmare, totalul echipelor divizionare ale fotbalului nostru a atins cifra de 264 și dacă după un singur sezon de activitate nu se pot trage prea multe concluzii, este totuși cert că noua formulă se arată deocamdată viabilă, că ea a creat o **efervescență pozitivă, favorabilă dezvoltării fotbalului, în toate județele țării, în destule centre urbane noi sau chiar sătești.**

În legătură cu primul eșalon valoric, întrecerea divizionarelor A, s-au exprimat în acest an, și mai ales în sezonul de toamnă, **o serie de nemulțumiri** (îndreptățite) **relative la nivelul său tehnic.** Nu este cazul, în acest articol, să intrăm în detalii, nefiind vorba despre o analiză a campionatului, dar vom reține promisiunea pe care ne-au făcut-o cluburile fruntașe în finalul sezonului cînd — paradoxal!? — etapele de campionat ne-au oferit jocuri mai bune.

Dacă, totuși, Divizia A ne-a oferit și unele motive de satisfacție, acestea se înscriu **în sfera promovărilor, a unor debuturi promițătoare,** a îmbogățirii fondului de jucători. Nume necunoscute sau aproape necunoscute cu un an în urmă (Balaci, Bălan, Jivan, Iorgulescu, Schepp, Kukla, Berneanu, Matei, Rîșniță, Bartales, Mărculescu, Iovănescu, Ion Ion, Lucuță, Vrînceanu, Pîslaru, Nițu, Stoichiță, Enescu, Țaporea) se înscriu azi printre cele de largă circulație în sfera discuțiilor, toți acești jucători datorînd consacrarea sau semiconsacrarea lor ca elemente de bază ale Diviziei A, anului care se încheie.

Enumerarea acestor cîteva aspecte pozitive ale anului fotbalistic nu trebuie deloc înțeleasă ca **o ignorare a lipsurilor — reale și majore — ale activității în acest sport care, în ansamblu, pentru 1973, n-a răspuns așteptărilor (justificate) ale iubitorilor săi.** De altfel, însăși ratarea calificării, de care am amintit în primele rînduri, nu este un fenomen întîmplător, de conjunctură ocazională, de genul — să zicem — ratării calificării de către Anglia, în fața Poloniei.

Evoluția mondială a fotbalului, nivelul său tehnic și tactic în creștere, solicitările fizice maximale pe care le impune la nivelul marii performanțe, toate acestea trebuie luate în considerare atunci cînd discutăm despre pretențiile fotbalului nostru de a fi competitiv, la nivelul ridicat în arena internațională.

Or, din acest punct de vedere, practica ultimilor ani ne-a arătat că **a reduce totul la sloganul numărului orelor de antrenament înseamnă a**

Radu URZICEANU

(Continuare în pag. a 5-a)

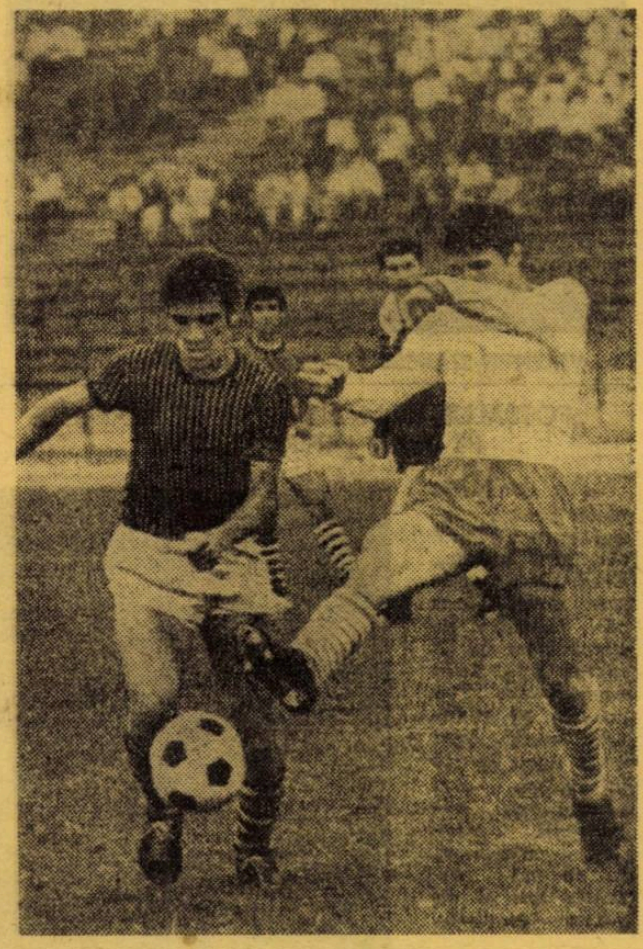

În acțiunile de dezvoltare a fotbalului nostru, de creștere a nivelului său tehnic, una din pîrghiile de bază asupra căreia trebuie acționat este, fără îndoială, preocuparea pentru juniori, schimbul de mîine al jucătorilor din eșalonul valoric superior.

Punerea activității juniorilor pe o bază cît mai solidă constituie una din condițiile de bază ale progresului acestei discipline sportive.

În fotografia noastră, un aspect dintr-un meci de juniori mult apreciat de publicul de pe stadionul „23 August", finala campionatului național pe 1973, dintre Dinamo (învingătoare în această întrecere) și formația arădeană Vagonul.

SUBLINIERI

SPERANȚELE RENASC!

Peste cîteva zile pășim în anul 1974 și de pe acum viitoarea viitoarelor evenimente fotbalistice a început să cuprindă pe toți aceia pentru care fotbalul a devenit de mult un spectacol de nelipsit, o preocupare de fiecare zi, o destindere. 1973 n-a fost darnic cu iubitorii de fotbal, pentru că internaționalii noștri n-au știut și n-au putut să treacă de un moment greu pentru a obține calificarea la apropiatul turneu final al Campionatului Mondial '74 din R.F. Germania. Decepția a fost resimțită la toate nivelele fotbalului, de la jucători pînă la federație, dar mai cu seamă printre zecile de mii de obișnuiți ai stadioanelor. Așa se explică absența fotbaliștilor de pe lista celor mai buni 10 sportivi români ai anului 1973. Într-adevăr, nici un internațional de fotbal pe această listă de onoare alcătuită de opțiunile amatorilor de sport! Nici laureatul „Trofeului revistei Fotbal '73", Ion Dumitru, deși ancheta tradițională de sfîrșit de an a revistei noastre a atras multe sufragii, indicînd că cei ce sînt foarte aproape de fotbal nu părăsesc sportul favorit.

O asemenea consolare este platonică deși, într-un fel, are valoarea ei pentru că la un drum nou se pornește întîi și întîi cu contingente vechi, a căror stare de spirit are o importanță hotărîtoare pentru viitor. Dorința unanimă de a reface o situație ratată devine cel mai solid suport pentru noua tentativă.

Speranțele fotbalului nostru ca și ale aceluia englez, ocolesc acum tragerea la sorți de la 5 ianuarie a grupelor turneului final al C.M. '74 și se îndreaptă cu mare interes spre tragerea la sorți a grupelor campionatului european, de la 16 ianuarie...

Fotbalul nostru nu așteaptă însă cu mîinile încrucișate noul ciclu de confruntare internațională. De la jucători, care au simțit la acest sfîrșit de an lipsa de entuziasm pentru contribuția lor modestă la panoramicul de performanțe sportive românești și pînă la federație care a reactualizat planuri de acțiune judicioase și a solicitat măsuri și sprijin eficient din partea C.N.E.F.S., pentru o structură solidă a fotbalului.

Principalele direcții de îmbunătățire a activității fotbalistice se referă la

— instituirea unor forme de organizare și conținut în pregătire pentru copii și juniori care să elimine dificultățile de timp pentru antrenament, distanțe de casă, școală și teren de sport

— ridicarea cluburilor fruntașe din țara noastră la nivelul cluburilor internaționale prin acțiuni stimulatorii, prin creșterea autonomiei acestora

— îmbunătățirea generală a bazei materiale a fotbalului

— lărgirea contactelor internaționale

— îmbunătățirea organizării corpului de antrenori

— întărirea rolului și capacității F.R. Fotbal ca organ de conducere efectivă a fotbalului.

Acestea sînt probleme de bază ale fotbalului care, din păcate, în momente de satisfacție sau de campanie pentru atingerea unui obiectiv important, sînt lăsate pe plan secundar, de multe ori chiar abandonate.

În prezent sînt indicii importante, ca de pildă ultima ședință a Biroului Executiv al C.N.E.F.S. care și-a propus să rezolve multe din problemele fotbalului, în sensul că noul campionat european va fi abordat nu numai de către echipa națională ci de întregul organism al fotbalului românesc, consolidat, reașezat pentru o ofensivă mai frontală și mai rapida asupra nivelelor superioare internaționale.

O asemenea fortificare a fotbalului nostru ar corespunde pe deplin spiritului mereu optimist în care zeci de mii de iubitori ai fotbalului din țara noastră privesc acest sport de cîte ori se împiedică pe un drum.

Iată de ce avem motive să credem că în 1974 fotbalul va începe campania pentru sferturile de finală ale Campionatului European '76 și pentru turneul final al Campionatului Mondial '78 cu forțe sporite, cu o valoare mai ridicată, cu șanse mai mari decît pînă acum.

Ca în fiecare început de an, și în fotbal, ca pentru întreaga viață, speranțele renasc!

De aceea vă spunem din inimă, dragi cititori, LA MULȚI ANI, cu sănătate și prosperitate, cu succese depline!

Aurel NEAGU

GHEORGHE STAICU (antrenor la Olimpia Satu Mare) :

„SĂ PROMOVĂM ÎN PRIMA DIVIZIE !"

„În '74 se vor împlini patru ani de cînd am jucat pentru ultima oară în prima categorie, sub culorile clubului bucureștean Progresul. De atunci mi-am propus ca absența mea din primul eșalon al fotbalului nostru să fie cît mai scurtă. Se pare că în anul viitor se va împlini această dorință. Spun se pare, fiindcă îmi dau seama că mai am încă mult de muncit, împreună cu toți jucătorii, pentru ca visul sătmărenilor să devină realitate. Spun că acuma este mai greu, adică în perioada de iarnă și apoi în returul campionatului, fiindcă avem adversari foarte puternici și care încă n-au renunțat la ideea promovării, cum sînt F.C. Bihor, Unirea Arad, U. M. Timișoara sau chiar Mureșul Deva. De aceea, doresc ca toți jucătorii să nu precupețească nici un efort la antrenamente, ca la primăvară să evolueze la un nivel mai bun decît adversarii. Mai doresc, împreună cu toți susținătorii fotbalului din Satu Mare, să ia ființă Clubul de fotbal Olimpia.

Dacă acestea se vor împlini, atunci voi vedea că munca unui colectiv de entuziaști, desfășurată de-a lungul a trei ani, a dat roade și mulțumirea mea va fi deplină."

EMANOIL HAȘOTI (antrenor la F. C. Constanța) :

„SĂ JUCĂM ÎN CUPA U.E.F.A."

„Aș vrea, și pentru aceasta vom munci mai mult și mai bine, pentru că doar a dori nu e suficient, ca în anul ce vine, F. C. Constanța să-și continue drumul ascendent, început în toamnă, spre practicarea unui fotbal de calitate, care să o îndreptățească să aspire și în retur la o poziție fruntașă în fotbalul nostru.

Pentru aceasta îmi doresc o atmosferă bună de lucru, așa cum am avut-o în toamnă, o adeziune totală a jucătorilor la pregătire, factori fără de care orice vis se năruie și nu poate fi conceput progresul așteptat. Și dacă vom realiza toate acestea, poate, în final, adică în anul ce vine, să jucăm și noi în „Cupa U.E.F.A.". Sper ca jucătorii de la F. C. Constanța să justifice o asemenea dorință, care, de altfel, nu este decît angajamentul pe care și l-au luat pentru a aspira la un loc fruntaș".

RADU OPREA (președintele clubului Gloria Buzău) :

„SPER CA ÎN '74 SĂ JUCĂM ÎN DIVIZIA A !"

— Avem ginduri mari pentru 1974 ! Ne gîndim, în primul rînd, să ne întărim organizatoric, să ne dezvoltăm baza materială și numărul de susținători. Și în primul rînd, ne gîndim să rezolvăm problema numărului de locuri de la stadionul nostru. Pentru că la ora actuală, noi avem numai 4000 de locuri numerotate cea ce, trebuie să recunoaștem, e foarte puțin.

— Și cum Gloria Buzău este liderul seriei I a Diviziei B...

— Mai încape vorbă ! ? Toată lumea din județ se gîndește ca 1974 să fie cel mai frumos an din istoria fotbalului buzoian. Și dincolo de dorință, avem, zic eu, multe șanse, ca la anul pe vremea aceasta să discutăm despre... primul tur în Divizia A al unei formații buzoiene...

LA DESPĂRȚIREA DE 1973 ȘI ÎNTÎMPINAREA LUI 1974

Ca la fiecare apropiere a unui nou an, se fac proiecte, se mărturisesc intenții și dorințe, se exprimă speranțe... Fotbalul, această activitate complexă, nu este nici el „scutit" de efervescența gîndurilor de întîmpinare a unui nou calendar.

În rîndurile de mai jos, reporterii noștri vă prezintă o anchetă de actualitate, legată de proiectele și deziderateie unor oameni din sfera activității fotbalistice, acum, cînd se scurg, ultimele zile ale lui '73 și ne pregătim să salutăm sosirea lui '74.

Le dăm, așadar, cuvîntul în acest moment de hotar !

VALENTIN STĂNESCU (antrenorul echipei naționale) :

„FOTBALUL ROMÂNESC SĂ SE REAFIRME PE PLAN INTERNAȚIONAL"

— Gîndurile mele pentru anul care vine ? Oh, sînt atîtea... Cred că nu greșesc dacă afirm că fiecare atunci cînd își ia rămas bun de la vechiul an, își dorește să realizeze mult mai mult decît îi stă în puteri. Așa sîntem noi pămîntenii, visători, optimiști. În ce mă privește, am și eu atîtea ginduri...

— Mărturisiți-ne cîteva...

— Aș dori ca anul 1974 să aducă o fortificare a cluburilor; un retur de înaltă calitate, mai dinamic și mai spectaculos; să am cîte doi, trei candidați pentru fiecare post al echipei reprezentative, pentru a avea putința să formez, sau mai bine zis, să reconstruiesc, împreună cu toți colegii mei, antrenori din Divizia A, o echipă națională capabilă să se reafirme pe plan internațional ; mai întîi în competiția Campionatul Europei care va debuta în toamna viitoare. Și, dacă s-ar putea, calificarea s-o obținem în compania unor echipe de elită a fotbalului continental. Apoi, să mergem cu fruntea sus la turneul final al J.O. din 1976 și la turneul final al C.M. din 1978 ! Vă rog să rețineți, toate acestea sînt dorințele unui om care a iubit și a slujit cu pasiune fotbalul, amplificate, bineînțeles, la scara investiturii de antrenor al echipei naționale pe care AZI o am eu, iar MÎINE s-ar putea s-o aibă altul.

— Dar, Valentin Stănescu este și familist...

— Da ! Îmi doresc ca, acasă, să fim sănătoși cu toții, să avem putere de muncă ; Mugurel să învețe foarte bine și să iubească... fotbalul numai din tribună.

— Și să fumezi mai puțin...

— Dacă dorințele profesionale mi se împlinesc jur să nu mai pun țigară în gură. Mai scrieți ceva : urez tuturor jucătorilor de fotbal și colegilor mei de... suferință, tuturor prietenilor care mă simpatizează mai mult sau mai puțin, un călduros „LA MULȚI ANI" și îndeplinirea tuturor deziderateior.

CONSTANTIN ȘTEFAN („U" Cluj") :

„N-AM RENUNȚAT LA FOTBAL ȘI LA... LOT !"

„1973 a fost un an greu pentru mine, pentru echipa noastră, pentru toți cei ce îndrăgesc pe „U". Emoțiile prin care am trecut în vară au fost mari și nu le doresc nimănui. A venit apoi toamna, cu etapele turului. N-am putut să joc pentru că n-am avut timpul necesar unei pregătiri corespunzătoare, studiul răpindu-mi foarte multe din orele pe care, normal, ar fi trebuit să le rezerv antrenamentelor. N-aș vrea însă să se creadă că am renunțat la fotbal. Despre așa ceva nici nu poate fi vorba, mai ales la un jucător care a ajuns, după multe strădanii, în lotul național, alături de cei mai buni portari ai țării.

În 1974, terminînd complet studiile, îmi voi relua cu mare ambiție pregătirile. Așa cum procedam, cu puțini ani în urmă, cînd nimeni nu credea că voi

ajunge să apăr poarta „șepcilor roșii". Lăzăreanu, principalul meu... adversar, este un portar de mare talent, a demonstrat-o în turul campionatului. Cu atît mai bine, disputa va fi mai frumoasă și „U" nu va avea decît de cîștigat..."

ION NUNWEILLER (antrenor la Dinamo București) :

„ÎMI DORESC CAM ACELEAȘI LUCRURI... CA LA SFÎRȘITUL ANULUI TRECUT !"

Acum un an, pe vremea asta, îmi doream să cîștig campionatul, primul titlu din cariera mea de tînăr antrenor. Și, deși nu eram lideri, am reușit în final, în primul an de antrenorat, să mă bucur, împreună cu echipa, de laurii supremi. Acum, îmi doresc același lucru: să avem o comportare cît mai bună și să nu predăm tricourile de campioni.

— În plus, față de anul trecut, ce vă doriți ?

— Ar fi și din acest punct de vedere multe de spus. În primul rînd, ca toți jucătorii echipei Dinamo să evolueze în 1974 la adevărata lor valoare și să deschidă, astfel, cît mai mulți, porțile naționalei. Aș dori mult ca Dobrău să revină în echipa reprezentativă, ca acest excelent jucător care este Dudu Georgescu să devină titular de bază în prima garnitură a țării, ca Dumitrache să redevină același jucător de acum trei-patru ani, cînd a impresionat mulți specialiști de peste hotare. Iar, din punct de vedere, sentimental, îi doresc fratelui meu Radu să revină în '74, la forma care l-a urcat, cîndva, în vîrful piramidei, iar lui Lică să-mi ofere în noul an cîțiva jucători din echipa de tineret pe care o antrenează.

— Iar, dincolo de fotbal, ce vă doriți ?

— Dincolo de fotbal eu nu exist ! Dacă vreți, totuși, un răspuns, atunci îmi doresc să cunosc o mulțumire sufletească în noul an și să fiu sănătos pentru a... forța titlul de campioană în retur.

HORIA MOCULESCU (compozitor) :

„GOLURI MULTE, CA PE VREMEA LUI BARATKI ȘI MARIAN"

„Eu sînt oltean, și sîngele apă nu se face. Țin și cu oltenii, dar marea mea pasiune rămîne echipa Steaua. Anul care se încheie n-a fost rău pentru favoriții mei. Chimia Rm. Vîlcea a cucerit „Cupa României", Universitatea Craiova a fost vice-campioană, iar Steaua... a rămas în A. Anul care se apropie vreau să însemne pentru aceste trei formații numai reușite. Universitatea Craiova să cîștige titlul de campioană, Chimia Rm. Vîlcea să promoveze în Divizia A, iar Steaua să intre în posesia Cupei, nu numai a României, ci și a Europei, că prea ne-am cam lăsat ușor bătuți de unele formații, cu nimic superioare nouă românilor.

Echipei naționale îi doresc numai succese, iar tragerea la sorți pentru Campionatul european din toamna lui „74" să ne aducă ca adversari pe Malta, Cipru și Finlanda ! Fotbaliștilor noștri, fie ei internaționali sau de Divizia C, le sugerez să uite de restaurante, să treacă pe lîngă ele cu 10,5 secunde pe suta de metri, să doarmă cel puțin 8 ore și să se pregătească la antrenamente ca Pele, Beckenbauer, Cruyff sau Müller. Vreau să am ocazia să asist, împreună cu colaboratorul meu Giony Dimitriu, numai la jocuri de calitate, cu șuturi multe, cu plasele porților perforate, ca pe vremea lui Baratki sau Marian, într-un cuvînt anul 1974 să fie cît mai prosper și în privința golurilor marcate de înaintașii români în porțile adverse".

MIRCEA DRIDEA (antrenor la Petrolul) :

„EVITAREA RETROGRADĂRII ȘI APOI..."

„Sper că mă veți înțelege declarînd că, mai întîi, doresc să evităm retrogradarea. Desigur, ca unul care a slujit atîția ani fotbalul nostru ca jucător, doresc ca anul ce vine să însemne un progres în acest joc, iar în noua mea calitate de antrenor al echipei în care am evoluat 15 ani, să obțin succesele așteptate de iubitorii fotbalului ploieștean. Vom depune toate eforturile pentru ca să evităm retrogradarea și, apoi, să punem bazele unei echipe bune, capabilă să contribuie la progresul fotbalului românesc. Este și aceasta una din condițiile existenței clubului de fotbal Petrolul, care, sper ca în acest an să se maturizeze și să devină o unitate viabilă în circuitul celor existente în țara noastră. Și cum Petrolul, cu puține excepții (îndeosebi această perioadă pe care o traversăm) a fost întotdeauna o pepinieră de fotbaliști talentați, dorim, chiar și în aceste condiții mai dificile, să ridicăm nume noi, care să se impună pentru echipele reprezentative, indiferent la ce nivel"

FLORICA ZĂTREANU (funcționară) :

„SĂ SE JOACE NUMAI DUMINICA DIMINEAȚA !"

„Ce-mi doresc eu pentru anul viitor, în legătură cu fotbalul ? ! Doamne, ce întrebare curioasă ? Dar mie nu-mi place fotbalul și nici nu merg vreodată la meciuri !

Însă pentru că tot m-ați întrebat, aflați că am totuși ceva de spus. Pe puncte :

1. Meciurile să se joace numai duminica dimineața, pentru ca soțul meu să mă lase să-mi văd de gătit și de curățenie, iar după amiază să mergem la cinema sau la plimbare. 2. Echipa Rapid să fie la mijlocul clasamentului. La coadă nu e bine, că soțul meu vine mereu îmbufnat de la meciuri, iar în frunte iar nu e bine, pentru că eu sînt originară din... Tg. Jiu. 3. Să nu mai fie meciuri cu prelungiri, ca să nu se dea peste cap programul la televizor".

CONSTANTIN GHIȚĂ (arbitru) :

„UN SINCER «LA MULȚI ANI !»"

„Ce-și poate dori un cavaler al fluierului pentru anul care vine. În primul rînd să aibă satisfacția conducerii unor partide de calitate, cu jucători preocupați numai de fotbal, în așa fel, încît, să fiu pus în situația de a uita cartonașele galbene sau roșii la vestiar. Doresc ca anul 1974 să aducă fotbalului românesc acel reviriment mult așteptat, care să relanseze echipa reprezentativă pe firmamentul celor mai bune formații de pe continent. Chiar dacă a fost ratată calificarea la „Weltmeisterschaft" tricolorii noștri trebuie să treacă peste șocul psihologic produs, să se autodepășească, să se sacrifice pentru progresul fotbalului românesc, care nu este lipsit de talente. Vreau să urez pe această cale tuturor arbitrilor, antrenorilor, jucătorilor, conducătorilor ca și spectatorilor un an nou fericit, plin de satisfacții, dar în același timp toți aceștia să dea dovadă de mai multă obiectivitate în aprecierea unor situații ivite pe parcursul jocului. Un sincer „La mulți ani", fotbalului de pe toate meridianele, atît de drag nouă tuturora".

FĂNICĂ MIHALACHE (Jiul) :

„AM DEBUTAT ÎN DIVIZIA A ȘI NU VREAU S-O MAI PĂRĂSESC"

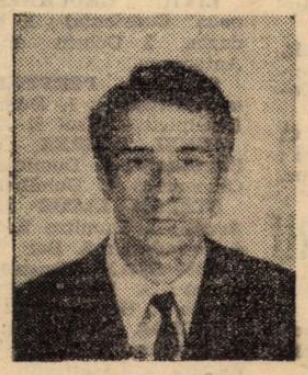

„Sînt ultimul debutant în Divizia A. Am avut șansa să apăr poarta echipei Jiul în meciul de Cupă cu Petrolul și în ultima etapă a turului cu C.F.R. Cluj. Pasul cel mare a fost făcut. Așa cum mi-a spus-o și antrenorul Traian Ivănescu, care s-a ocupat de pregătirea mea și la juniori, la Dinamo, totul va depinde numai de mine, de felul cum mă voi antrena, și cît de mult voi ști să iubesc fotbalul. În anul care vine doresc să dovedesc celor care mi-au acordat încredere că nu-i voi dezminți. Urez pe această cale tuturor colegilor mei de echipă și antrenorului nostru, multă sănătate, fericire și succese în activitatea viitoare".

MIRCEA SĂMĂREANU (F. R. Fotbal) :

„SOCCERUL NOSTRU SĂ RECIȘTIGE PRESTIGIUL INTERNAȚIONAL"

Gîndurile mele pentru anul ce vine le-aș sintetiza în următoarele puncte :

● Fotbalul nostru să-și recîștige prestigiul, întrucîtva estompat după nereușita din preliminariile pentru Weltmeisterschaft ;

● La tragerea la sorți din 16 ianuarie pentru campionatul european echipa noastră națională să figureze într-o grupă cu două dintre următoarele prestigioase formații ale bătrînului continent : R.F. Germania, Anglia, Italia, Olanda ;

● În 1974, să primim vizita, în cadrul unor turnee amicale, a unor echipe de club de certă clasă internațională, ca Leeds, Arsenal, A.C. Milan, Santos, Ajax ;

● În sfîrșit, aș dori mult ca jocurile din partea finală a campionatelor divizionare să fie dominate de spirit sportiv, echipele să-și apere șansa fără acte de complezență sau maniere binevoitcare. Arbitrul, se înțelege, să joace, în finalul stagiunii 1974, rolul „incoruptibilului".

ION MIHĂILESCU (secretar tehnic al F.R. Fotbal) :

„SPER ÎN OFICIALIZAREA FOTBALULUI FEMININ"

„Sper ca, în anul 1974, fotbalul feminin să fie oficializat în țara noastră. Mă număr printre susținătorii fotbalului feminin. Această pasiune poate să pară bizară, deoarece fotbalul este prin excelență un joc bărbătesc, dar îmi place foarte mult lipsa de calcul pe care fetele noastre fotbaliste o manifestă pe terenurile de fotbal, jucînd întotdeauna cu un elan din ce în ce mai puțin întîlnit atunci cînd se înfruntă fotbaliștii, la care se vede, din cînd în cînd, că servesc un sport secular.

Am convingerea că, prin oficializarea fotbalului feminin, talentul real al fetelor noastre pentru fotbal se va putea impune chiar pe plan internațional.

Am văzut deseori jocuri de fotbal feminin internațional și mi-am dat seama că jucătoarele noastre au aptitudini reale, atît la nivelul calităților fizice, cît și, mai ales, din punct de vedere tehnic, domeniul în care ele repetă — dacă vreți — aptitudinile tehnice ale băieților.

Sper ca ofensiva fotbalului nostru feminin în anul 1974 să demonstreze tuturor iubitorilor fotbalului, că entuziasmul meu are temeiuri".

NICOLAE NAGHI (A.S.A Tg. Mureș)

„COMPORTARE ONORABILĂ CA REZULTATE ȘI CA JOC"

„Desigur, ca întotdeauna la ora bilanțului unui an și al trecerii într-un altul, privim cu optimism spre 1974. Și, zic eu, optimismul nostru e justificat : avem o „zestre" bunicică de puncte. Dar să nu se înțeleagă că obiectivul nostru este doar rămînerea în prima divizie. Lotul nostru este capabil de mai mult. Și vom căuta ca locul 4 din ediția 1971/72 să nu fie cu totul trecut la capiolul amintirilor cele mai frumoase.

Sperăm într-o comportare onorabilă, atît ca rezultate cît, mai ales, ca joc. Nu avem un program ușor, vom evolua în deplasare la unele dintre fruntașele campionatului : la Craiova, cu Steaua la București, la Reșița. Dar pregătirile noastre vor fi privite cu toată seriozitatea, așa ne-am hotărît.

Ne dorim un public cald ca întotdeauna, care să știe să aplaude pe cel mai bun, chiar dacă acela e adversarul.

Și am mai vrea să avem din nou reprezentanți în loturile naționale.

1974 va însemna foarte mult și în viața mea particulară : mă voi căsători. Așa că am toate motivele să privesc cu încredere și cu... nerăbdare noul an."

V-am prezentat, stimați cititori, cîteva răspunsuri la întrebările noastre adresate unor antrenori, jucători, suporteri, activiști din domeniul fotbalului.

Ce-am răspunde însă, noi, redactorii revistei „Fotbal" dacă vreunul din dv. s-ar transforma în reporter și... ne-ar cere și nouă să ne împărtășim gîndurile acum, la cumpăna dintre ani ?

Am răspunde că dorim ca revista noastră să fie tot mai mult pe placul cititorilor săi, să publice și să dezbată acele aspecte sau teme care corespund cel mai bine gustului dv., să contribuie cît mai mult — natural, în limitele în care o poate face o publicație — la progresul fotbalului românesc, la afirmarea sa în arena internațională.

Cît vom reuși în această privință, o veți aprecia dv., de acum într-un an !

ÎNTÎLNIRI INTERNAȚIONALE ALE FOTBALIȘTILOR ROMÂNI PERFECTATE PENTRU ANUL VIITOR

Și anul 1974 va fi destul de încărcat în confruntări internaționale oficiale sau amicale, ale fotbalului nostru. Prima reprezentativă, selecționatele de tineret și juniori, echipele de club vor susține — din ianuarie și pînă în decembrie — mai multe meciuri, în țară sau peste hotare.

Iată însă pe cele care au fost pînă la această oră perfectate :

ECHIPA REPREZENTATIVĂ

22.I—31.I : Turneu în Algeria și Spania : două partide la Alger, cu Selecționata armatei algeriene (22 ianuarie) și echipa locală N.A.R. (24 ianuarie) și două meciuri în Spania, cu C. F. Barcelona (27 ianuarie) și Zaragoza (31 ianuarie).

23.III, Paris : Franța — România

17.IV. Brasilia : Brazilia — România

16.X, Praga sau Bratislava : Cehoslovacia — România

Continuă tratativele cu federațiile din Olanda, Iugoslavia, Anglia și Polonia pentru un meci care să aibă loc la București.

Cîteva partide amicale vor susține și selecționatele de tineret. **Formația sub 21 de ani** va juca, în 16 octombrie, la București, cu selecționata similară a **Italiei**.

Și pe agenda **echipei de juniori** se află înscrise mai multe meciuri internaționale. Este vorba, în primul rînd, de o dublă confruntare oficială, în cadrul preliminariilor Turneului U.E.F.A., cu **R. F. Germania**. Meciurile se vor juca la Passau (16 martie) și București (31 martie).

Între 10 și 15 aprilie, reprezentativa de juniori va participa la tradiționalul turneu internațional de la **Cannes** (Franța).

ZILE DE VACANȚĂ...

În aceste zile, fotbaliștii echipelor divizionare A se află într-o vacanță de odihnă, refacere și (eventual) tratamente, care va dura, conform indicațiilor date de federație, pînă la data de 5 ianuarie. Foarte multe loturi se află în diverse stațiuni montane sau balneo-climaterice. Ca, de exemplu, jucătorii Sportului studențesc, pe care fotoreporterul nostru Ion Mihăică i-a surprins, în fotografia de mai sus, la Băile Herculane.

După 5 ianuarie 1974, pregătirile vor fi reluate, numeroase echipe avînd de pe acum perfectate o serie de turnee peste hotare. Este cazul formațiilor F.C. Constanța (care va pleca la 10 ianuarie pentru 3 meciuri în Japonia), Rapid București (în Grecia), Universitatea Craiova (în Liban și Kuweit), Steaua (în Iran), Politehnica Iași (în Tanzania).

Reamintim că, de asemenea, echipa națională va pleca, în cea de-a treia decadă a lunii viitoare, într-un turneu de pregătire în Alger și Spania.

LA HOTARUL DINTRE DOI ANI

(Urmare din pag. a 3-a)

privi fenomenul fotbalistic modern actual în mod unilateral și parțial, a lua în considerare un singur unghi de vedere, de importanță majoră, desigur, dar nu unicul determinant.

Odată cu o muncă de instruire superioară (și care comportă : un număr de ore corespunzător afectat acestei activități, tehnicieni suficienți pentru toate nivelele divizionare și temeinic pregătiți, jucători cu capacitatea de a îndeplini integral antrenamentul modern de mare solicitare, terenuri și instalații corespunzătoare, materiale ajutătoare adecvate, îmbinarea cercetării medico-sportive cu planificarea superioară etc., etc.), se **ridică și importante aspecte organizatorice care, la noi, își așteaptă soluționarea.**

După cum se știe, înțelegînd că în condițiile sale actuale fotbalul nostru nu are perspective reale de a răspunde cerințelor de dezvoltare a nivelului său tehnic și de a concura cu șanse reale în arena internațională, Federația Română de Fotbal a elaborat recent **un plan complex de măsuri pentru îmbunătățirea activității fotbalistice**, pe care l-a supus discuției Biroului Executiv al C.N.E.F.S.

Cu acest prilej, s-a stabilit definitivarea unui plan de măsuri concret și eficient și s-a hotărît constituirea unor comisii pe problemele de bază ale fotbalului, cu participarea unor membri ai Comitetului F.R.F. și ai C.N.E.F.S., a unor cadre cu experiență și specialiști din fotbal. Aceste comisii vor elabora materiale privind probleme ca : **îmbunătățirea radicală a pregătirii copiilor și juniorilor, așezarea pe baze stimulatorii și creșterea autonomiei și răspunderii cluburilor și secțiilor de fotbal, îmbunătățirea bazei materiale a fotbalului și adaptarea ei la cerințele moderne, lărgirea contactelor internaționale, îmbunătățirea organizării corpului de antrenori și ridicarea nivelului profesional al acestora, întărirea rolului și capacității federației ca organ de conducere efectivă a acestui sport, întărirea cluburilor de fotbal și a secțiilor de mare performanță din Divizia A, aspecte organizatorice etc.**

După cum se vede, este vorba despre o arie largă de probleme, cele mai multe dintre ele **de fond**, care așteaptă soluționări optime în anul în care vom intra peste puține zile.

Așa încît, dacă este vorba de cîteva gînduri pentru 1974, legate de fotbalul nostru în general, ele nu pot merge decît în această direcție, a adoptării unor măsuri de profunzime, structurale, care să pună această importantă disciplină sportivă pe bazele solide, care să-i permită aspirații **justificate** la succesele internaționale dorite.

CEA DE-A 8-a EDIȚIE A RECONFIRMAT VALABILITATEA ȘI PRESTIGIUL AMPLEI ANCHETE PENTRU „TROFEUL FOTBAL".

1

Ion DUMITRU

Dumitru, cel mai bun fotbalist al anului.

Pentru cei mai mulți — nici o surpriză. Deoarece, pentru cei mai mulți, Dumitru este în general fotbalistul nostru nr. 1, indiferent de cronologiile și calendarele ultimilor ani.

Acum doi ani, Dumitru a fost la un pas de titlul pe care i l-a dăruit secetosul an 1973. Poate că, acum doi ani, Dumitru a strălucit mai mult decît anul acesta. Dar publicul l-a preferat pe Dobrin, în virtutea unui arzător spirit de contrazicere, care refuză să admită, după mai bine de un an, că Dobrin n-a jucat la Guadalajara.

Astăzi, Dumitru și-a recucerit iluziile atunci pierdute. Mulți dintre susținătorii lui sînt necăjiți la gîndul că Dumitru cîștigă trofeul suprem într-un an în care fotbalul a reușit mai puțin. Dar, această tristețe este nejustificată. Victoria într-un an lipsit de performanțe demonstrează clasa deosebită a lui Dumitru, care nu are nevoie, în competiția trofeului revistei noastre de elemente conjuncturale sau de suportul performanțelor echipei.

Dumitru este un fotbalist cu o măiestrie tehnică ieșită din comun, care nu se dezvăluie niciodată doar de dragul spectacolului. Fotbalistul nostru nr. 1 din 1973 nu are secrete, indiferent de locul și momentul acțiunii. În meciul cu Universitatea Craiova, la faimoasa lovitură liberă, Dumitru și-a potrivit mingea și a intenționat să paseze. Dar, cînd să privească zidul, ca un punct de reper, a văzut că între Boc și Deșelnicu e un mic spațiu liber, provocat de statura mai mică a lui Strîmbeanu. Și astfel, rafinatul Dumitru a găsit culoarul aerian care a contat atît de mult — în cele din urmă — pe lista voturilor finale.

Dumitru, jucătorul fracțiunii de secundă...

În numărul trecut al revistei, am publicat rezultatele complete ale tradiționalei noastre anchete de sfîrșit de an pentru desemnarea laureatului Trofeului Fotbal pe 1973. Cititorii noștri au putut face cunoștință cu clasamentele separate ale celor cinci criterii (notele în campionat, votul antrenorilor de Divizia A, votul ziariștilor, notele în echipa națională și preferințele publicului) precum și cu clasamentul general, obținut prin adiționarea punctelor din cele cinci criterii mai sus amintite. Nu mai revenim, de aceea, asupra acestor clasamente, dar — pentru o mai bună înțelegere a acestor două pagini pe care le consacrăm azi anchetei — reamintim clasamentul general, doar cu punctajul total al fiecărui fotbalist:

1. Dumitru 20 p.; 2. Dinu 19,5 p.; 3. Dobrin 19 p.; 4. Antonescu 6,5 p.; 5. Dumitrache 6 p.; 6. Oblemenco 5 p.; 7. Vlad 4 p.; 8. Sătmăreanu 3 p.; 9. Beldeanu 3 p.; 10. Boc 2 p.; 11. Răducanu 2 p.

De asemenea, în comentariile de mai jos asupra fiecăruia din cele cinci criterii, repetăm (de data aceasta fără prea multe detalii) cele cinci clasamente separate, pentru ca cititorii care, eventual, n-au putut consulta numărul de săptămîna trecută al revistei să-și explice punctajele celor 11 jucători de mai sus. Reamintim cu acest prilej că în timp ce la criteriile 1—4 punctajul a fost 5, 4, 3, 2, 1, la public punctajul acordat a fost dublu, adică 10, 8, 6, 4, 2, ca o recunoaștere a ponderii mari pe care au avut-o în anchetă numărul de peste 5 000 de cititori care au participat la desemnarea celui de-al optulea laureat al unei anchete ce se bucură de o popularitate și un prestigiu mereu în creștere, datorită judiciozității și obiectivității ei.

Și pentru că am ajuns la acest aspect, să consemnăm faptul că — în cadrul acțiunii de sfîrșit de an a tuturor federațiilor sportive, care își desemnează primii zece sportivi — Federația Română de Fotbal a hotărît să nu mai alcătuiască un clasament al său, acceptînd ca ordinea primilor zece din „Trofeul Fotbal" să fie considerată ca propriul său clasament. În aceste condiții, clasamentul final al anchetei noastre se oficializează ca ierarhie a F.R.F., evident cu aceeași valoare — relativă, dacă vreți — pe care o au asemenea clasamente în toate sporturile.

De altfel, în cadrul festivității care a avut loc joi 20 decembrie la Sala Palatului Republicii Socialiste România, pentru premierea celor mai buni sportivi ai anului, „Trofeul revistei Fotbal" a fost înmînat lui Ion Dumitru de către tov. Ion Dumitrescu, vicepreședinte al forului de specialitate.

Și acum, alte comentarii asupra anchetei:

COMPORTAREA CONSTANTĂ, LA NIVEL SUPERIOR, ÎN CAMPIONAT

Media notelor obținute de un jucător în campionat constituie — în mod firesc — un criteriu de bază în aprecierea activității sale pe un an. Este un aspect din cele mai importante, care nu poate fi ignorat, tocmai pentru că el îl califică pe fotbalist **în raporturile sale directe cu clubul căruia îi aparține, cu competiția principală (internă) a fotbalului românesc.**

Evident, deși nota **într-un meci** poate cuprinde și o oarecare tentă subiectivă (oscilații, eventuale, de un punct în plus sau în minus), caracterul obiectiv al mediei **pe un an întreg** nu poate fi contestat, mai ales că la meciurile unei echipe cronicarii sînt mereu alții. De aceea, admițînd unele erori la un meci sau altul, apreciem că **pentru un număr de 26—30 de meciuri, media obținută reprezintă un element definitoriu pentru randamentul dat de un fotbalist în campionat.**

Și de aceea nu este întîmplător faptul că în clasamentul acestui criteriu întîlnim pe primele locuri jucători ca: **Dobrin și Vlad** (recunoscuți pentru aportul, constanța și contribuția lor la meciurile lui F. C. Argeș), **Beldeanu și Dinu** (oameni de bază ai clubu rilor lor la mijlocul terenului, adevărate „motoare" ale echipei) sau **Boc** (recunoscut drept un permanent stîlp al apărării, prin comportarea sa lineară, fără oscilații.

Subliniem faptul că la acest criteriu au fost luați în considerație numai jucătorii care au apărut în labelul notelor la **cel puțin 22 de jocuri de campionat din cele 32 ale anului 1973** (15, returul din primăvară și 17, turul actualului campionat). **Aceste medii nu trebuie confundate cu notele de la „echipa campionatului"**, pe care revista noastră o publică după fiecare etapă. La „echipa campionatului" conteză **suma simplă a notelor obținute**, indiferent de numărul de jocuri, deci este o chestiune de **regularitate și de constanță a apariției în formație.** În „echipa campionatului" pot apărea, deci, și jucători cu note mai mici, dar care **jucînd etapă de etapă** acumulează mereu punct, în timp ce jucătorii cu note în general mari nu figurează în „echipa campionatului", nejucînd un număr de meciuri din motive de accidentare sau suspendare.

Precizăm, de asemenea, că actuala echipă a campionatului se referă doar la sezonul de toamnă, pe cînd **media notelor la criteriul 1 al Trofeului Fotbal a fost făcută și pe baza sezonului de primăvară** (returul ediției anterioare). Așa se explică și absența din prim plan a lui Dumitru care, în primăvară, a avut o medie generală de numai 6,69.

Reamintim pe primii cinci din acest criteriu: **1. Dobrin 7,869; 2. Vlad 7,781; 3. Beldeanu 7,689; 4. Dinu 7,653; 5. Boc 7,629.**

Jucătorului de pe locul 6 (Dudu Georgescu) i-au contat notele din primăvară de la C.S.M. Reșița și cele din toamnă de la Dinamo. Pe următoarele locuri, 7—10, alți patru jucători remarcabili prin evoluțiile lor constant bune: Adamache, Nunweiller VI, Antonescu, Vigu.

LAUREATUL SE SITUEAZĂ NET ÎN „GRAȚIILE" ANTRENORILOR

Un număr de 11 antrenori ai echipelor divizionare A au indicat pe primul loc, în votul lor, pe cîștigătorul trofeului, **Ion Dumitru.** De remarcat că numai pe două buletine numele acestuia nu figurează pe nici unul din primele cinci locuri. Notabil „duelul" **Dinu — Oblemenco,** pentru locul al treilea la antrenori, obținut de dinamovist cu un avans de patru puncte. După cum se va vedea, la ziariști, în schimb, va cîștiga acest duel Oblemenco !). De bune aprecieri se bucură la acest criteriu și un alt jucător al liderului de toamnă, **Boc.**

La acest criteriu, două mențiuni. Antrenorul **Ion Oană** nea rugat să publicăm votul său cu precizarea că a indicat după valoarea generală a jucătorilor, nu după forma lor din acest an, cînd... toți au jucat slab. De asemenea, reținem că antrenorul principal de la Sportul studențesc, Angelo Niculescu s-a abținut de la vot, ceea ce explică prezența pe lista de mai jos a „secundului" acestei formații, Ion Voica.

Reamintim primele locuri în clasamentul criteriului respectiv: **1. Dumitru 74 p. 2. Dobrin 42 p. 3. Dinu 24 p. 4. Oblemenco 20 p. 5. Boc 17 p.**

Și acum, votul fiecărui antrenor:

CONSTANTIN CERNAIANU (Universitatea Craiova) : 1. Dumitru ; 2. Oblemenco ; 3. Marcu ; 4. Strîmbeanu ; 5. Deșelnicu.

EMANOIL IASOTI (F. C. Constanța) : 1. Dumitru ; 2. Boc ; 3. Dobrin ; 4. Dinu ; 5. Antonescu.

GHEORGHE CONSTANTIN (Steaua) : 1. Dumitru ; 2. Dobrin ; 3. Sătmăreanu ; 4. Dinu ; 5. Dumitrache.

ION NUNWEILLER (Dinamo) : 1. Dumitru ; 2. Dinu ; 3. Lucescu ; 4. R. Nunweiller ; 5. Dobrin.

ȘTEFAN COIDUM (F. C. Argeș) : 1. Dobrin ; 2. Dinu ; 3. Dumitru ; 4. Dumitrache ; 5. Troi.

IOAN REINHARDT (C. S. M. Reșița) : 1. Dumitru ; 2. Boc ; 3. Oblemenco ; 4. Multescu ; 5. Iordănescu.

TOMA IURCĂ (U.T.A.) : 1. Dumitru ; 2. Dinu ; 3. Boc ; 4. Dobrin ; 5. Antonescu.

ROMEO CATANĂ (A.S.A.) : 1. Dobrin ; 2. Dumitru ; 3. Sătmăreanu ; 4. Iordănescu ; 5. Dinu.

TRAIAN IVĂNESCU (Jiul) : 1. Dumitru ; 2. Dobrin ; 3. Libardi ; 4. Multescu ; 5. Dumitrache.

NICOLAE PROCA (Steagul roșu) : 1. Dumitru ; 2. Dobrin ; 3. Dinu ; 4. Dudu Georgescu ; 5. Beldeanu.

SILVIU AVRAM („U" Cluj) : 1. Adam ; 2. Pexa ; 3. Lucescu ; 4. Boc ; 5. Anca.

ION IONESCU (Politehnica Timișoara) : 1. Oblemenco ; 2. Dumitru ; 3. Antonescu ; 4. Vlad ; 5. Marcu.

ION VOICA (Sportul studențesc) : 1. Dumitru ; 2. Sătmăreanu ; 3. Oblemenco ; 4. Antonescu ; 5. Marcu.

ILIE OANA (Politehnica Iași) : 1. Dobrin ; 2. Dinu ; 3. Dumitrache ; 4. Marcu ; 5. Iordănescu.

DUMITRU MACRI (Rapid) : 1. Dumitru ; 2. Dobrin ; 3. Răducanu ; 4. Troi ; 5. Fl. Marin.

MIRCEA DRIDEA (Petrolul) : 1. Dumitru ; 2. Dobrin ; 3. Boc ; 4. Antonescu ; 5. Beldeanu.

CONSTANTIN RĂDULESCU (C.F.R. Cluj) : 1. Adam ; 2. Dumitru ; 3. Beldeanu ; 4. Dudu Georgescu ; 5. Dobrin.

CONSTANTIN RĂDULESCU (S. C. Bacău) : 1. Oblemenco ; 2. Dumitru ; 3. R. Nunweiller ; 4. Marcu ; 5. Boc.

PAUL BOCȘANU („Flamura" Reșița) : 1. Dumitru 2. Dobrin 3. Boc 4. D. Georgescu 5. Răducanu

IONEL STIRU („Flacăra Iașului") : 1. Oblemenco 2. Mărculescu 3. Dinu 4. Costaș 5. Nestorovici

JEAN STĂNESCU (Flamura Prahovei Ploiești) : 1. Dumitru 2. Dobrin 3. Boc 4. Dinu 5. Marcu

DIDI GH. CONSTANTIN („Inainte" Craiova) : 1. Dumitru 2. Oblemenco 3. Marcu 4. D. Georgescu 5. Strîmbeanu

LIVIU BRUCKNER („Dobrogea nouă" Constanța) : 1. Dumitru 2. Iordache 3. Dobrin 4. Broșovschi 5. Antonescu

ȘTEFAN PERVULESCU („Drumul nou" Brașov) : 1. Dumitru 2. Dinu 3. Deselnicu 4. Troi 5. Anghelini

IONEL ȚĂBREA („Steagul roșu" Petroșani) : 1. Dumitrache 2. Dinu 3. Oblemenco 4. Dumitru 5. Dobrin

ȘTEFAN IACOB („Flamura roșie" Arad) : 1. Dumitru 2. Bălan 3. Dinu 4. Iorgulescu 5. Boc

ION STAN („Drapelul roșu" Timișoara) : 1. Dinu 2. Dobrin 3. Oblemenco 4. Beldeanu 5. Răducanu

VICTOR MOREA („Flacăra" Cluj) : 1. Dumitru 2. Dobrin 3. Boc 4. Răducanu 5. Lăzăreanu

ȘTEFAN OLTEANU („Steagul roșu" Bacău) : 1. Dumitru 2. Sătmăreanu 3. Deleanu 4. Marcu 5. Ghiță

GHEORGHE GIURGIU („Steaua roșie" Tg. Mureș) : 1. Dumitru 2. Dinu 3. Marcu 4. Deleanu 5. Czako

TRAIAN ULMEANU („Secera și Ciocanul" Pitești) : 1. Dobrin 2. Dumitru 3. Beldeanu 4. Troi 5. Balaci

CRISTU MANTU (Munca) : 1. Dumitru 2. Dinu 3. Răducanu 4. Sătmăreanu 5. Antonescu

ION CAPEȚ (Apărarea Patriei) : 1. Dumitru 2. Dobrin, 3. Oblemenco 4. Beldeanu 5. Antonescu

LADISLAU MORA (Előre) : 1. Dumitru 2. Beldeanu 3. Broșovschi 4. Dobrin 5. Troi

TAMAS BODOR (Ifjumunkas) : 1. Dumitru 2. Beldeanu 3. Dinu 4. Boc 5. Marcu

HANS FRANK (Neuer Weg) : 1. Dumitru 2. Dinu 3. D. Georgescu 4. Dobrin 5. Broșovschi

PAUL OCHIALBI (Agerpres) : 1. Dobrin 2. Dinu 3. Dumitru 4. Antonescu 5. Bălan

ALBERT BERGER (Agerpres) : 1. Dumitru 2. Oblemenco 3. Dinu 4. Dobrin 5. Antonescu

ILIE GOGA (Agerpres) : 1. Dobrin 2. Dumitru 3. Oblemenco 4. Dinu 5. Antonescu

AUREL NEAGU : 1. Dumitru 2. Dobrin 3. Oblemenco 4. Sătmăreanu 5. Antonescu

CONSTANTIN FIRĂNESCU : 1. Dumitru 2. Dobrin 3. Dinu 4. Oblemenco 5. Marcu

RADU URZICEANU : 1. Dumitru 2. Dinu 3. Dobrin 4. Broșovschi 5. Marcu

STELIAN TRANDAFIRESCU : 1. Dumitru 2. Oblemenco 3. Adam 4. Lucescu 5. Gojgaru.

EFTIMIE IONESCU : 1. Dumitru 2. Dobrin 3. Dinu 4. Oblemenco 5. Antonescu

40 (DIN 65) DE ZIARIȘTI AU OPTAT PENTRU DUMITRU

La acest criteriu au răspuns 65 de ziariști de la cotidiene și periodice din Capitală și de la ziare județene, din localități cu echipe în Divizia A.

Cei mai mulți dintre ei (40) l-au indicat pe primul loc pe **Dumitru,** care la acest criteriu a repurtat o victorie categorică, întrecîndu-l cu peste 100 de puncte pe **Dobrin.** Intre **Oblemenco** și **Dinu** s-a dat o luptă strînsă pentru locul al treilea, care a revenit la mică diferență craioveanului (115—110). Un „duel" la fel de strîns s-a dat între **Sătmăreanu** și **Antonescu,** pentru locul 5 în clasamentul ziariștilor. A invins prima în urmă fundașul stelist (37—32), grație — în mare măsură — votului masiv primit de el din partea celor patru redactori de la „Informația București" care l-au indicat pe primul loc, ceea ce i-a atras 20 de puncte.

Reamintim clasamentul la ziariști: **1. Dumitru 265 p. 2. Dobrin 157 p. 3. Oblemenco 115 p. 4. Dinu 110 p. 5. Sătmăreanu 37 p.**

Iată acum votul individual al fiecărui ziarist:

● REDACTORI AI UNOR COTIDIENE SAU PERIODICE DIN CAPITALĂ ȘI AI AGENȚIEI DE PRESĂ

VALERIU MIRONESCU (Scînteia) : 1. Oblemenco 2. Dobrin 3. Marcu 4. Dumitru 5. Beldeanu

VASILE CĂBULEA (Scînteia tineretului) : 1. Dumitru 2. Dobrin 3. Oblemenco 4. Antonescu 5. Dudu Georgescu

ION BOCIOACĂ (România liberă) : 1. Dumitru 2. Dobrin 3. Marcu 4. Dinu 5. Antonescu

SORIN SATMARI (Informația Bucureștiului) : 1. Sătmăreanu 2. Dumitru 3. Bălan 4. Dobrin 5. Adam

DAN PORUMBACU (Informația Bucureștiului) : 1. Sătmăreanu 2. Bălan 3. Adam 4. Dobrin 5. Dumitru

CONSTANTIN DIAMANTOPOL (Informația Bucureștiului) : 1. Sătmăreanu 2. Dumitru 3. Oblemenco 4. R. Nunweiller 5. Antonescu

DAN PĂTRĂSCU (Informația Bucureștiului) : 1. Sătmăreanu 2. Dumitru 3. Antonescu 4. R. Nunweiller 5. Oblemenco

● REDACTORI AI UNOR ZIARE JUDEȚENE

PETRE CRISTEA (Steagul roșu București) : 1. Dumitru 2. Dobrin 3. Răducanu 4. Dinu 5. Oblemenco.

● REDACȚIA ZIARULUI „SPORTUL" ȘI A REVISTEI „FOTBAL"

GHEORGHE NICOLAESCU : 1. Dumitru 2. Oblemenco 3. Dinu 4. Dobrin 5. Dumitrache

IOAN CHIRILĂ : 1. Dumitru 2. Dinu 3. Dobrin 4. Broșovschi 5. Bălan

JACK BERARIU : 1. Oblemenco 2. Dumitru 3. Dobrin 4. Mărculescu 5. Răducanu

MIRCEA TUDORAN : 1. Oblemenco 2. Dumitru 3. Adam 4. Dobrin 5. Dinu

CONSTANTIN ALEXE : 1. Dumitru 2. Dobrin 3. Dinu 4. Oblemenco 5. Gojgaru

LAURENȚIU DUMITRESCU : 1. Dumitru 2. Oblemenco 3. Adam 4. Dudu Georgescu 5 Marcu.

MIHAI IONESCU : 1. Dumitru 2. Oblemenco 3. Marcu 4. Dinu 5. Gojgaru.

PAUL SLĂVESCU : 1. Dumitru 2. Dobrin 3. Dinu 4. Oblemenco 5. Adam.

GHEORGHE NERTEA : 1. Dumitru 2. Dobrin 3. Oblemenco 4. Sătmăreanu 5. Multescu

ION CUPEN : 1. Dobrin 2. Dumitru 3. Oblemenco 4. Boc 5. Adam.

POMPILIU VINTILĂ : 1. Dumitru 2. Dinu 3. Dobrin 4. Oblemenco 5. Antonescu.

DUMITRU GRAUR : 1. Oblemenco 2. Dumitru 3. Dinu 4. Sătmăreanu 5. Dudu Georgescu.

MIRCEA M. IONESCU : 1. Dobrin 2. Dumitru 3. Dinu 4. Oblemenco 5. Gojgaru.

ADRIAN VASILESCU : 1. Oblemenco 2. Adam 3. Dumitru 4. Dinu 5. Antonescu.

GEO RAEȚCHI : 1. Dumitru 2. Dobrin 3. Oblemenco 4. Antonescu 5. Beldeanu.

● COMENTATORI RADIO — T. V.

ION GHIȚULESCU : 1. Dumitru 2. Dinu 3. Dobrin 4. Oblemenco 5. Marcu

NICOLAE SOARE : 1. Dumitru 2. Dobrin 3. Ghiță 4. Antonescu 5. Lucescu.

DAN VOICILĂ : 1. Dumitru 2. Boc 3. Oblemenco 4. Beldeanu 5. Lucescu.

ION MUREȘAN : 1. Dumitru 2. Dobrin 3. Deleanu 4. Antonescu 5. Boc

GRIGORE ILISEI : 1. Sătmăreanu 2. Ghiță 3. Deleanu 4. Dobrin 5. Dumitru.

SEBASTIAN DOMOZINA : 1. Oblemenco 2. Adam 3. Dumitru 4. Antonescu 5. Dinu.

DAN ȘTEFĂNESCU : 1. Dumitru 2. Antonescu 3. Beldeanu 4. Boc 5. Dobrin.

NICOLAE SECOSAN : 1. Dinu 2. Boc 3. Dobrin 4. Beldeanu 5. Oblemenco.

VICTOR TUDOR POPA : 1. Dumitru 2. Broșovschi 3. Dobrin 4. Adam 5. Marcu.

CRISTIAN TOPESCU : 1. Dumitru 2. Dinu 3. Oblemenco 4. Vlad 5. Răducanu.

● SCRIITORI

EUGEN BARBU : 1. Dumitru 2. Dobrin 3. D. Georgescu 4. Oblemenco 5. Antonescu.

RADU COSAȘU : 1. Bălan 2. Dumitru 3. Strîmbeanu 4. Dobrin 5. Oblemenco.

FĂNUȘ NEAGU : 1.Dinu 2. Dumitru 3. Răducanu 4. Boc 5. Antonescu.

TEODOR MAZILU : 1. Deleanu 2. Dobrin 3. Dinu 4. Marcu 5. Lucescu.

RADU DUMITRU : 1. Dobrin 2. Dinu 3. Dumitrache 4. Dumitru 5. Răducanu.

ION BĂIEȘU : 1. Bathori I 2. Gojgaru 3. Tănase 4. Schepp 5. Nedelcu.

CÎȘTIGĂTORII CELOR OPT EDIȚII DE PÎNĂ ACUM ALE „TROFEULUI FOTBAL"

1966: Nicolae Dobrin (F. C. Argeș)
1967: Nicolae Dobrin (F. C. Argeș)
1968: Florea Dumitrache (Dinamo)
1969: Florea Dumitrache (Dinamo)
1970: Cornel Dinu (Dinamo)
1971: Nicolae Dobrin (F. C. Argeș)
1972: Cornel Dinu (Dinamo)
1973: Ion Dumitru (Steaua)

2

Nicolae DOBRIN

Se pare că la citirea clasamentului cînd s-a văzut posesorul medaliei de bronz, Dobrin ar fi exclamat: **„Iată că am imbătrînit. Bronzul e semn de bătrînețe".**

Noi am spune, însă, că bronzul e semn de vești nice. Pentru că în toată povestea asta a fotbalului românesc, după multe alte decenii, cînd poate că nu se va mai juca fotbal, va apărea într-un test al amintirilor, mai strălucitor ca orice alt nume, numele lui Dobrin. Și va spune povestea: **„A fost o dată prin părțile Piteștilor, un fotbalist care nu a semănat cu nimeni, și care s-a jucat pe teren numai și numai pentru propria lui desfătare... Un fotbalist care n-a ajuns niciodată să ofile ce înseamnă o echipă, pentru că a rămas cu amintirea „bandei sale de copii" de pe maidanul Maracanei, adică cu amintirea unui fel de a juca spre care fotbalul lumii tinde, fără să fi ajuns încă".**

Bronzul lui Dobrin este, de fapt, darul celor care iubesc modelul neatins al fotbalului

3

Cornel DINU

După ce, în cursul anului trecut, a repurtat o victorie în stilul lui... Merckx, căpitanul „tricolorilor" și al dinamoviștilor obține un foarte semnificativ loc doi, ieșire fiind de Dumitru numai pentru faptul că i-au lipsit cîteva sutimi de punct — față de Beldeanu — în clasamentul notelor obținute în campionat.

Argintul lui Dinu este în primul rînd o probă de maturitate sporită a publicului spectator, care nu s-a lăsat influențat de elementele exterioare ale eclipsei de formă manifestate de Dinu spre sfîrșitul unui an greu, cînd el, Dinu, a **cedat ultimul** în seria ostenită a tuturor „tricolorilor".

Argintul lui Dinu este în același timp morele îndemn al publicului, care vede în generozitatea jucătorului dinamovist un exemplu de urmat pe gazonul fierbinte al fotbalului modern. Locul doi în clasamentul publicului este cel mai more succes al lui Dinu, în acest sfîrșit de an...

Nicolae DOBRIN

Se pare că la citirea clasamentului cînd s-a văzut posesorul medaliei de bronz, Dobrin ar fi exaclamat: **„Iată că am imbătrînit. Bronzul e semn de bătrînețe".**

Noi am spune, însă, că bronzul e semn de vești nice. Pentru că în toată povestea asta a fotbalului românesc, după multe alte decenii, cînd poate că nu se va mai juca fotbal, va apărea într-un test al amintirilor, mai strălucitor ca orice alt nume, numele lui Dobrin. Și va spune povestea: **„A fost o dată prin părțile Pitești lor, un fotbalist care nu a semănat cu nimeni, și care s-a jucat pe teren numai și numai pentru propria lui desfătare... Un fotbalist care n-a ajuns niciodată să ofile ce înseamnă o echipă, pentru că a rămas cu amintirea „bandei sale de copii" de pe maidanul Maracanei, adică cu amintirea unui fel de a juca spre care fotbalul lumii tinde, fără să fi ajuns încă".**

Bronzul lui Dobrin este, de fapt, darul celor care iubesc modelul neatins al fotbalului

DOBRIN, PRIMUL ÎN CLASAMENTUL PE 8 ANI!

După cele opt ediții de pînă acum ale „Trofeului Fotbal" se poate alcătui un interesant clasament al celor mai buni jucători români pe perioada 1966—1973.

Acordînd puncte după sistemul 10, 9, 8, 7, 6 etc. primilor zece clasați în tabelele anuale, obținem următorul clasament:

1.	DOBRIN	56 PUNCTE	
2.	DINU	45	PUNCTE
3.	DUMITRACHE	34	PUNCTE
4.	DUMITRU	26	PUNCTE
5.	SĂTMĂREANU	23	PUNCTE
6.	LUPESCU	20	PUNCTE
7—8.	R. NUNWEILLER	18	PUNCTE
7—8.	LUCESCU	18	PUNCTE
9.	DAN COE	16	PUNCTE
10.	NELU NUNWEILLER	11	PUNCTE

ÎN ECHIPA NAȚIONALĂ, MEDII MAI MICI DECÎT ANUL TRECUT

În criteriul al patrulea al anchetei, au contat notele obținute în cele cinci meciuri întîlniri din 1973, adică: cu U.R.S.S. la Kiev, cu Albania la Tirana, cu R.D.G. la București și la Leipzig, cu Finlanda la București.

De remarcat că, în general, **mediile la acest criteriu sînt mult mai mici decît anul trecut,** ceea ce reflectă și scăderea de randament a unor jucători de bază ai „team"-ului tricolor. De exemplu, în 1972, cînd au fost susținute opt meciuri, primii cinci clasați aveau: Dinu 7,85; Sătmăreanu 7,62; Lupescu 7,60; Dumitru 7,57, Nunweiller 7,37.

În acest an, clasamentul primilor cinci (pe care vi-l reamintim cu acest prilej), cuprinde pe: **1—2. Antonescu și Dinu, cu 7,50; 3—4—5. Dumitrache, Răducanu și Sătmăreanu cu 7,40.**

Iată, deci, o diminuare sensibilă a mediei primilor clasați! Este semnificativ faptul că primii doi din 1973 nu s-ar fi clasat, anul trecut, decît pe locul 5.

În privința laureatului, Dumitru, menționăm că el este aici pe locul 6 cu media 7,20 (notele, în ordinea jocurilor: 6, 8, 7, 6, 9).

Și pentru că sîntem la acest capitol, să mai facem cîteva scurte notații: în 1973 au jucat în echipa națională 24 de jucători; în toate cele cinci meciuri au apărut: Răducanu, Sătmăreanu, Deleanu, Dumitru, Antonescu și Dinu; au susținut cîte patru meciuri, ca și Radu Nunweiller; cele trei apariții au Troi și Tărîlungă; cele mai slabe note s-au acordat în meciurile de la Kiev și Leipzig, cele mai bune în partidele cu R.D.G. și Finlanda, la București.

PUBLICUL ÎN ACORD CU... CLASAMENTUL GENERAL!

Și în acest an, ne-a făcut o reală plăcere să constatăm că publicul răspunde cu mare interes la ancheta noastră. Un număr total de **5 018 cupoane de participare** au sosit la redacție în termenul util (12 decembrie, dată a poștei). Unele cupoane sosite după acest termen n-au putut fi luate în considerație, spre regretul nostru, nici pentru stabilirea clasamentului la criteriul 5, nici pentru concursul cu premii deschis cititorilor participanți la anchetă. (Ne scuzăm, dar... operativitatea expedierii răspunsurilor nu ține de noi! De altfel, numărul scrisorilor primite după termen este relativ mic, circa o sută). Explicația faptului că numărul cititorilor participanți la ancheta din acest an este mai mic decît la ediția precedente o constituie publicarea cuponului în numai două numere de revistă, spre deosebire de anii trecuți, cînd cuponul apărea de cîte patru ori. Am aplicat acest procedeu, pe de o parte pentru că Divizia A s-a încheiat tîrziu, la 9 decembrie, și n-am vrut să-i lipsim pe participanți de elementul orientativ furnizat de ultimele etape, decisive, ale sezonului de toamnă, iar pe de altă parte deoarece rezultatul a trebuit dat mai devreme decît în alți ani, festivitatea de la Sala Palatului fiind programată la 20 ale acestei luni. Or, în anii precedenți, noi anunțam rezultatele anchetei în ultimul număr al anului, cel festiv, de Anul nou.

În legătură cu votul cititorilor la actuala ediție, reținem **marea diferență cu care Dumitru a ocupat locul întîi,** ca și echilibrul luptei pentru a intra în „gusturile publicului" dintre **Dinu și Dobrin,** luptă cîștigată cu 455 de puncte de dinamovist. La rîndul său, acest pluton fruntaș de trei jucători, devansează net pe cei de pe locurile 4 și 5. Ni se pare semnificativ de relevat un alt aspect: dintre toate cele cinci criterii, acesta din urmă, al publicului, indică ordinea exactă a primilor trei în clasamentul general, după cum și toți cei 5 sînt aceiași la public cu cei cinci din ordinea finală a anchetei. (Singura diferență, inversarea locurilor dintre Dumitrache și Antonescu.)

Iată, clasamentul primilor cinci, la public: **1. Dumitru 9 776 p., 2. Dinu 8,758 p., 3. Dobrin 6 303 p., 4. Dumitrache 3 196 p., 5. Antonescu 1 986 p.**

Deschiderea scrisorilor, înregistrarea punctajelor pe tabelele centralizatoare, calculul punctelor ne-au cerut un efort și timp destul de îndelungat.

Ne-a făcut însă plăcere această operațiune, deoarece, în pliurile respective, am găsit (pe lîngă cupon) aprecieri asupra felului cum este organizată ancheta, la adresa revistei noastre, precum și urări pentru afirmarea fotbalului românesc în 1974.

Tuturor celor care ne-au scris, le adresăm mulțumirile noastre și, totodată, călduroase urări pentru noul an

4

Dumitru ANTONESCU

5

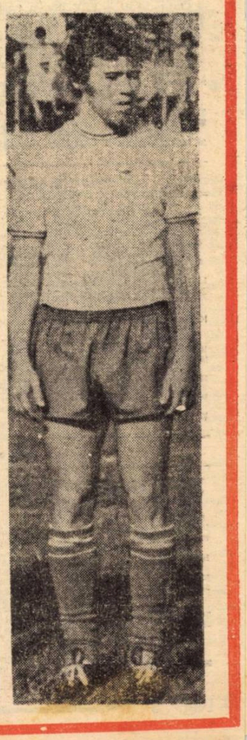

Stoperul Constanței, deținător al locului 4, ar putea susține, de fapt, că el este liderul **de lucru** al acestui clasament anual, dat fiind că primii trei, deținători al unui punctaj mult superior, depășesc, într-un fel, cadrul competiției curente.

Succesul lui Antonescu este firesc. În cursul anului 1973 el a dat destule probe de maturitate, putere de luptă și efi cacitate... defensivă, fiind unul dintre putinii „bătrîni" care nu s-au simțit eclipsați în momentul în care au intrat în echipa națională.

Antonescu, pe lîngă elementele de pondere și gravitate pe care le-a adus în defensiva echipei naționale, rămîne un pilon al echipei constănțene, în cadrul căreia a reușit să lege două generații de fotbaliști, ceea ce reprezintă foarte mult în viața unei echipe de club.

Numai gînduri bune pentru acest fotbalist de mare onestitate.

Florea DUMITRACHE

Mai mult ca oricînd, Dumitrache rămîne prima dragoste...

În tot cursul anului, Dumitrache a plutit, parcă, undeva deasupra fotbalului. El s-a plimbat în voie pe gazon, a părut deseori în admirația efortului „banal" al coechipierilor săi, i-a privit cu ironie pe portarii ajunși în situații de **contre-pied,** a revenit agale spre centrul terenului, s-a îndreptat cu pas grăbit spre stegulețul de corner, de parcă ar fi vrut să spună ceva unei fete sprijinite cu fruntea de grila sîrmei, s-a apropiat deseori de banca antrenorilor, pentru a le sugera că are o ușoară jenă la glezna sau la genunchi, a repus mingea la centru cu o liniște de căpitan al „miuței", într-un cuvînt — s-a jucat o bună parte din toamnă — spunem „o bună parte", pentru că în rest a absentat de-a binelea, în numele unor tainici suferințe.

Și totuși, Dumitrache figurează în cvintetul de aur. De ce? Nu știe aproape nimeni. Și poate că acesta este secretul fascinației sale.

1973 FOTBALUL ROMÂNESC ÎN ARENA INTERNAȚIONALĂ

Activitatea internațională a fotbalului românesc în 1973 s-a menținut la cote ridicate, la toate nivelele (echipe naționale și de club, formații de seniori, tineret și juniori). S-au disputat, pînă la 1 decembrie, 364 de partide, dintre care 160 în țară și 204 peste hotare, fotbalul nostru lărgindu-și astfel tot mai mult aria relațiilor cu echipe din țări din mai multe continente. Cifra de 364 de meciuri este prima ca mărime din ultimii cinci ani. (în 1971 s-au înregistrat 360 de meciuri, ceea ce a constituit un record ; 311 în 1972, 318 în 1970 și 313 în 1969).

• IANUARIE •

31 **Gheorghieni** : Viitorul — Dunav Ruse 0—9 (0—3)
27 **Bălan** : Minerul — Dunav Ruse 1—5 (0—2)
30 **Beirut** : Homenetmen — Steaua București 1—5 (0—3)
31 **Beirut** : Sel. Beirut — Steaua București 1—0 (1—0)

• FEBRUARIE •

2 **Damasc** : Sel. Armatei Siriene — Steaua București 3—0 (2—0)
4 **Homs** : Sel. Homs — Steaua București 0—1 (0—1)
7 **Nîmes** : Olympique Nîmes — Lotul A 1—0 (1—0)
Karl Marx-Stadt: F.C. Karl Marx-Stadt — F.C. Argeș 0—0
10 **Jena** : S.C. Carl Zeiss — F. C. Argeș Pitești 4—0 (3—0)
11 **Pancevo** : Dynamo — C.S.M. Reșița 2—2 (2—2)
Tirana : Dinamo — Petrolul Ploiești 2—0 (1—0)
Rostock : F. C. Hansa — A.S.A. Tg. Mureș 0—0
Deș : Unirea — V.S.S. Kosice 0—1 (0—0)
12 **Ruse** : Lokomotiv — F. C. Galați 0—3 (0—1)
13 **Izmit**: Kocaelispor — România (juniori) 1—0 (0—0)
Beirut: Nijmeh — Steagul roșu Brașov 1—0 (0—0)
14 **Barcelona**: Espanol — Lotul A 0—2 (0—1)
Szekesfehervar : Videoton — Rapid București 4—1 (1—0)
Satu Mare : Olimpia — Ujpesti Dozsa Budapesta 3—3 (2—0)
C. Turzii: Ind. sîrmei — V.S.S. Kosice 1—3 (0—2)
Rostock-Waffen : Schiffart — A.S.A. Tg. Mureș 0—5 (0—3)
Lujnia : Traktor — Petrolul Ploiești 1—1 (0—1)
15 **Adapazari**: TURCIA — ROMÂNIA (juniori), 0—1 (0—1)
Beirut : Homenetmen — Steagul roșu Brașov 0—1 (0—0)
Plovdiv : Lokomotiv — F. C. Galați 0—2 (0—1)
16 **Deva**: Minerul — Ujpesti Dozsa Budapesta 0—2 (0—1)
Poreci : Jadran — C.S.M. Reșița 1—4 (1—2)
17 **Erfurt** : Rot Weiss — C.F.R. Cluj 1—0 (0—0)
18 **Bursa**: TURCIA — ROMÂNIA (juniori) 0—0
Oradea : F. C. Bihor — Ujpesti Dozsa Budapesta 6—1 (0—1)
Cluj : Universitatea — V.S.S. Kosice 2—0 (1—0)
Elbasan: Labinoti — Petrolul Ploiești 0—1 (0—0)
Elhovo : Sel. reg. — Sp. Studențesc București 2—6 (1—4)
Izola : Zvezda — C.S.M. Reșița 0—6 (0—4)
Razgrad : Ludogoreț — F. C. Galați 1—3 (1—1)
19 **Silistra** : Durostol I — Constructorul Galați 0—0
20 **Sevila**: Sel. Andaluziei — Lotul A 1—1 (0—1)
Teheran : Sel. Iran (tin.) — Steaua București 0—1 (0—0)
Nova Zagora : Zagoreț — Sp. Studențesc București 0—0
Baia Mare : Minerul — V.S.S. Kosice 3—3 (1—3)
21 **Jena** : S.C. Carl Zeiss — C. F. R. Cluj 2—3 (1—2)
Tirana : Sel. divizionară — Petrolul Ploiești 1—3 (1—1)
Kostenet : BULGARIA B — ROMÂNIA B (juniori) 1—0 (1—0)
Iambol : Liskov — Sp. Studențesc București 1—0 (0—0)
22 **Alger** : Zenith Leningrad — Rapid București 0—3 (0—2)
Teheran : Aghab — Steaua București 0—1 (0—1)
Beirut : Nijmeh — Sport Club Bacău 0—1 (0—0)
Silistra : Durostol II — Constructorul Galați 1—4 (1—2)
23 **Kazanlik** : Sel. orașului — Sp. Studențesc București 1—8 (0—5)
24 **Halle** : Chemie — C.F.R. Cluj 2—0 (2—0)
Teheran : Sel. Iran — Steaua București 1—1 (0—1)
Alger : Sel. Alger (militară) — Rapid București 0—1 (0—0, 0—0)
Spezia : A. C. Milan — Steaua București (tin.) 1—0 (1—0)
25 **Iași** : Politehnica — F.C. Karl Marx-Stadt 2—0 (0—0)
Beirut : Samaladec — Sport Club Bacău 1—2 (1—2)
Ruse : Sel. Ruse — Sp. Studențesc București 1—2 (0—1)
27 **Tel Aviv** : Hapoel Beer Sheva — F. C. Argeș Pitești 0—3 (0—1)
Pisa: A. C. Milan — Steaua (tin.) 5—6 la 11 m) 1—2 (1—1)
28 **Timișoara** : C.F.R. — F. C. Hansa Rostock 1—2 (1—0)
Ierusalim : Hapoel — F. C. Argeș Pitești 1—3 (0—1)
Ruse : Dunav — Sp. Studențesc București 1—0 (1—0)

• MARTIE •

1 **Viareggio** : Lanerosi Vicenza — Steaua București (tin.) 0—2 (0—1)
2 **Cluj** : C.F.R. — F. C. Hansa Rostock 1—1 (0—0)
3 **Bacău** : Sport Club — F.C. Karl Marx-Stadt 2—0 (2—0)
Spezia : Bologna — Steaua (tin.) (4—2 la 11 m) 2—2 (2—0)
4 **Bistrița** : Gloria — F. C. Hansa Rostock 1—0 (0—0)
5 **Viareggio**: Crystal Palace Londra — Steaua (tin.) 0—1 (0—0)
6 **Tel Aviv** : Sel. Israel (tin.) — F. C. Argeș Pitești 1—2 (0—1)
7 **Leeds** : Leeds United — Rapid București (C.C.C.) 3—0 (3—0)
Istanbul : Fenerbahce — Dinamo București 0—2 (0—2)
21 **Atena** : GRECIA — ROMÂNIA (juniori) (UEFA) 0—1 (0—0)
București : Rapid — Leeds United (C.C.C.) 1—3 (0—2)
Niksicl : Sutjeska — A.S.A. Tg. Mureș (C.B.) 1—0 (0—0)
27 **Arad** : C.F.R. — I. F. Tidaholm (Suedia) 5—1 (3—0)
28 **Tîrgoviște** : Sel. divizionară — Sel. diviz. Israel (tin.) 2—1 (0—0)
Pitești : Sel. divizionară — Sel. cluburilor Israel 3—1 (2—0)
29 **Lugoj** : Vulturii Textila — Livsmedel AB (Suedia) 1—0 (1—0)

• APRILIE •

1 **București** : ROMÂNIA — GRECIA (juniori) (UEFA) 2—2 (2—0)
Tîrgoviște: C.S. Tîrgoviște — Șc. sp. Budapesta 1—2 (1—1)
3 **București** : UREM — Police Stockholm 2—2 (1—2)
4 **Sinaia** : Șc. sportivă — Șc. sportivă Budapesta (J) 3—2 (2—1)
București : ICSIM — Anderbois SK (Suedia) 2—0 (1—0)
6 **București** : T.M.B. — Police Stockholm 2—2 (1—1)
București : Laromet — Anderbois SK 3—3 (1—2)
11 **Tg. Mureș** : A.S.A. — Labinoti Elbasan (C.B.) 5—1 (2—1)
București : Laromet — Brunflo IF (Suedia) 2—3 (1—1)
București : T.M.B. — Ekerö IK (Suedia) 1—2 (1—1)
Budapesta : Honved — Progresul București (J) 5—0 (4—0)
13 **București** : Tehnometal — Brunflo IF 4—2 (2—0)
București : Abatorul — Ekerö IK 3—0 (2—0)
Budapesta : Csepel — Progresul București (J) 2—0 (0—0)
15 **Vrșeț**: IUGOSLAVIA — ROMÂNIA (juniori) (UEFA) 0—2 (0—0)
18 **Kiev**: U.R.S.S. — ROMÂNIA (amical) 2—0 (1—0)
Odesa : U.R.S.S. — ROMÂNIA (tin.) (amical) 2—0 (1—0)
19 **Piesteritz**: R.D. GERMANĂ A — ROMÂNIA B (J.) 2—1 (0—0)
21 **Dessau**: R.D. GERMANĂ A — ROMÂNIA B (J.) 2—0 (1—0)
24 **Galați**: F.C. Galați — Dunav Ruse 1—3 (1—0)
Odorheiul Secuiesc: Textila — Zalaegerszegi STE 1—3 (1—0)
27 **Galați**: C.S.U. — Dunav Ruse 1—0 (0—0)

• MAI •

2 **Tg. Mureș**: A.S.A. — Zalaegerszegi STE 2—1 (0—0)
6 **Tirana**: ALBANIA — ROMÂNIA (prel. C.M.) 1—4 (0—2)
București: ROMÂNIA — ALBANIA (tin., prel. C.E.) 2—1 (1—0)
Hunedoara: Sel. Hunedoara — Volga Gorki 1—2 (0—1)
9 **Timișoara**: Sel. Div. B, S. II — Iugoslavia (olim.) 0—2 (0—2)
10 **Cugir**: Metalurgistul — Volga Gorki 1—0 (1—0)
12 **Hunedoara**: Corvinul — Volga Gorki 1—0 (1—0)
Ivanov — Frankovsk: Spartak — Minerul B. M. 0—0
13 **București**: Sp. Studențesc — Dunav Ruse (veterani) 0—1 (0—0)
Ivanov — Frankovsk: Sel. regională — Minerul B.M. 1—2 (0—1)
16 **Sibiu** : Sel. Div. B.S. II — Sel. Diviziei B Ungaria 1—2 (0—1)
23 **Tg. Mureș**: A.S.A. — Sutjeska Niksici (C.B.) 3—0 (2—0)
Nicosia : Omonia — Universitatea Craiova 2—0 (0—0)
Viena : Viena — București (veterani, feroviari) 1—1 (0—0)
24 **Donețk** : Șahtior — Jiul Petroșani 5—1 (0—0)
26 **Pitești** : ROMÂNIA — R.D.G. (tin. prel. C.E.) 1—2 (1—1)
Altenburg : R. D. GERMANĂ — ROMÂNIA (tin. sub 21 ani)
Cluj : C.F.R. — Rot Weiss Erfurt 3—0 (2—0)
Lisay (Cipru): „U" Craiova — Cambridge (Anglia) 3—0 (1—0)
27 **București** : ROMÂNIA — R.D.G. (prel. C.M.) 1—0 (0—0)
Karaganda : Șahtior — Jiul Petroșani 2—1 (2—1)
29 **Nicosia** : Cerno More Varna — Universitatea Craiova 3—1 (1—1)
Kalinin : Volga — Jiul Petroșani 5—1 (2—0)
Lublin : Motor — Șc. sportivă Sinaia (J) 0—3 (0—0)
30. **Elbasan** : Labinoti — A.S.A. Tg. Mureș (C.B.) 2—0 (1—0)
Turda : Arieșul — Rot Weiss Erfurt 0—1 (0—1)
31 **Massa** : ITALIA — ROMÂNIA (juniori, UEFA) 3—1 (1—1)

• IUNIE •

2. **Carrara** : R.F.G. — ROMÂNIA (juniori, UEFA) 0—1 (0—1)
3. **Polawe** : Stal — Șc. sportivă Sinaia (J) 2—2 (0—1)
4 **Carrara** : NORVEGIA — ROMÂNIA (juniori, UEFA) 1—2 (0—0)
5 **Bochum** : VfL Bochum — C.F.R. Cluj 3—1 (1—0)
6 **Galați** : Sel. Div. B, S. I — Sel. Div. B Bulgaria 1—1 (1—0)
8 **Oravița** : Minerul — Radnicki Bela Trkva 7—3 (2—0)
9 **Bensheim** : Rot Weiss Awerbach — Petrolul 2—0 (1—0)
10 **Bensheim** : Borussia Mönch. — Petrolul (J) 0—2 (0—1)
11 **Bensheim** : A.S. Beaune (Franța) — Petrolul Pl. (J) 0—4 (0—1)
13 **Bensheim** : A. S. Londen Amersham — Petrolul Pl. (J) 0—1 (0—0)
21 **Priștina** : IUGOSLAVIA — ROMÂNIA (tin. C.B.) 3—1 (2—0)
23 **Bitolia** : GRECIA — ROMÂNIA (tin. C.B.) 1—0 (0—0)
30 **Teramo** : N. K. Zagreb — Dinamo București (tin.) 0—1 (0—1)
24 **București**: București — Varșovia (veterani, feroviari) 3—1 (0—0)
25 **Teramo** : N. K. Zagreb — Dinamo București (tin) 0—0
26 **Satoraljujhely** : Spartakus MAV — Lacul Ursu Sovata 4—0 (2—0)
27 **Teramo**: A.S. Bologna — Dinamo București (tin.) 0—1 (0—0)
28 **București**: Flacăra roșie — Aarau Inter — Reg. (Elv.) 4—2 (1—1)
29 **Teramo** : Pescera — Dinamo (tin.) (3—4 la 11 m) 1—1 (0—1)
Debrețin : Kiniszi — Lacul Ursu Sovata 2—2 (2—0)
30 **Teramo** : N. K. Zagreb — Dinamo Buc. (tin.) 0—1 (0—1)
Sinaia : Șc. sportivă — Șc. sportivă R.F.G. (J) 5—1 (3—0)

• IULIE •

1 **Sf. Gheorghe** : Oltul — Battonyai Sz. S.E. (Ungaria) 4—1 (2—0)
2. **Lille** : BELGIA — ROMÂNIA (școlari) 0—2 (0—1)
Lille : ALGERIA — ROMÂNIA (școlari) 0—1 (0—0)
3 **Lille** : SPANIA — ROMÂNIA (școlari) 0—1 (0—1)
Ilieni : Avîntul — Battonyai Sz. S.E. 2—2 (0—0)
4 **Thumeris** : S.U.A. — ROMÂNIA (școlari) 0—5 (0—3)
5 **Liele**: FINLANDA — ROMÂNIA (școlari) 0—3 (0—2)
Covasna : Carpați — Battonyai Sz. S.E. 3—3 (1—0)
6 **Lille** : BELGIA — ROMÂNIA (școlari) 0—3 (0—1)
8 **Budapesta** : B.V.S.C. — C.F.R. Cluj 2—2 (1—1)
Tg. Secuiesc: Forestierul — Battonyai Sz S.E. 0—0
9 **Mija** : Metalul — „11 Octombrie" Prilep 1—1 (1—0)
Ormoshanya : Sel. sind. — Metalul București (J) 0—2 (0—0)
11 **Albertteiep** : Sel. sind. R.D.G. — Metalul Buc. (J) 1—0 (0—0)
Brno : ZKL Brno — Dinamo București (J) 0—2 (0—0)
12 **Timișoara** : Electromotor — OFK Valjevo 1—2 (0—0)
Găești : Chimia — „11 Octombrie" Prilep 3—1 (2—1)
Brno : VTZ Cnomutov — Dinamo București (J) 1—1 (0—0)
13 **Baia Sprie** : Minerul — Spartakus Rakamaz (Ung.) 0—0
Ozd : Sel. MEDOSZ — Metalul București (J) 0—0
Brno : Wiener Neustadt — Dinamo București (J) 2—6 (0—3)
14 **Brașov** : Tractorul — „11 Octombrie" Prilep 3—1 (1—1)
Brno : Bohemians Praga — Dinamo București (J) 0—1 (0—1)
15 **Timișoara** : Politehnica — OFK Valjevo 4—0 (2—0)
Sighetul Marmației : C.I.L. — Spartakus Rakamaz 2—1 (1—1)
17 **Mișcolț** : Sel. sind. Silezia — Metalul Buc. (J) 4—1 (4—0)
18 **Negrești** : A. S. Negrești — S. E. Karcag 2—2 (2—0)
19 **Bacău** : Sel. Bacău — Barcz (Ungaria), pionieri 3—2 (0—0)
Szarvas : Sel. sind. finlandeză — Metalul Buc. (J) 1—2 (0—1)
21 **Dresda** : Dynamo — Sport Club Bacău 1—0 (1—0)
Malmö : OLANDA — ROMÂNIA (fotbal tăcut, J.M.) 1—2 (0—1)
Constanța : F. C. Constanța — Z.D. Bohumin (Ceh.) 1—0 (0—0)
22 **Prilep** : „11 Octombrie" — Metalul Mija 1—0 (1—0)
Oroshaza : Kinizsi — Forestierul Tg. Secuiesc 2—0 (1—0)
23 **Malmö**: R.F.G. — ROMÂNIA (fotbal tăcut J.M.) 0—2 (0—1)
25 **Nancy** : F. C. Nancy — Lotul A 0—3 (0—2)
Malmö : SUEDIA — ROMÂNIA (fotbal tăcut, J.M.) 1—0 (1—0)
Karl Marx-Stadt : F. C. — Sport Club Bacău 2—0 (0—0)
Salonta : Recolta — TTVE Budapesta 1—1 (0—0)
Prilep : Pobedă — Metalul Mija 1—1 (0—0)
26 **Constanța** : F. C. Constanța — Sel. Alexandria (R. A. Egipt) 5—2 (4—2)
Hunedoara : Corvinul — TTVE Budapesta 0—1 (0—0)
Ploiești : Petrolul — Sel. Cuba 1—1 (1—1)
Pusztakamaras : Pusztakamarasi T.S.Z. — Forestierul Tg. Secuiesc 1—1 (1—0)
27 **Malmö** : IUGOSLAVIA — ROMÂNIA (fotbal tăcut, J.M.) 3—1 (1—1, 1—1)
28 **Lens** : Racing Club — Lotul A 3—0 (2—0)
Karl Marx-Stadt: Karl Marx-Stadt — S.C. Bacău 0—1 (0—2)
29 **Cluj** : C.F.R. — Sel. Cuba 2—1 (1—1)
Ploiești : Petrolul — Sel. Alexandria 6—0
Baia Mare : Minerul — Elöre Bekescsaba 2—1 (1—0)
Tulcea : Delta — Z. D. Bohumin 3—0 ((2—0)
Galați : F. C. Galați — Velez Mostar 2—3 (1—3)
Ohrida : Ohrid — Metalul Mija 2—2 (1—1)
Berlin : **BULGARIA — ROMÂNIA** (Festival) 1—1 (0—1)
Battonya : Battonyai Sz.S.E. — Forestierul Tg. Secuiesc 1—1 (0—1)
30 **Varșovia** : Varșovia — București (veterani, feroviari) 2—2 (1—0)
31. **Berlin** : CEHOSLOVACIA — ROMÂNIA (Festival) 0—0

• AUGUST •

1 **Nisa** : O.G.C. Nice — Lotul A 1—0 (1—0)
Deș : Universitatea Cluj — Tatabanya 2—1 (0—1)
Iași : Politehnica — Velez Mostar 0—0
Orăștie : Metalurgistul Cugir — TTVE Budapesta 2—1 (2—0)
Rm. Vîlcea : Chimia — Sel. Cuba 0—1 (0—0)
2. **Berlin** : R.D. GERMANĂ — ROMÂNIA (Festival) 1—0 (0—0)
Arad : U.T.A. — Sloboda Tuzla 2—2 (0—2)
Galați : Constructorul — Sel. Alexandria 1—1 (0—0)
Sibiu : C.S.M. — F. C. Karl Marx-Stadt 1—1 (0—1)
Salonta : Recolta — Aluminium S. E. Ajka (Ung.) 1—3 (0—1)
București : Dinamo (tin.) — Amrokan Phenian 0—1 (0—1)
3 **Berlin** : POLONIA — ROMÂNIA (tin. 21 ani, Festival) 5—3 (1—2, 4—4) (10—9 la 11 m)
București : Universitatea Craiova — OFK Beograd 1—0 (1—0)
București : F. C. Argeș Pitești — Vasas Budapesta 2—3 (1—1)
Tg. Mureș : A.S.A. — Tatabanya 3—2 (1—0)
Istanbul : Fenerbahce — Dinamo București 1—1 (1—0)
Marghita : Bihoreana — Aluminium S. E. Ajka 0—2 (0—0)
Kosice : Lokomotiv — F. C. Bihor Oradea (J) 3—1 (1—1)
4 **Timișoara** : C.F.R. — Sloboda Tuzla 0—0
Kosice : V.S.S. — F. C. Bihor Oradea (J) 4—0 (2—0)
5 **Pitești** : F. C. Argeș — O.F.K. Belgrad 1—0 (1—0)
Pitești : Universitatea Craiova — Vasas Budapesta 2—0 (1—0)
Bacău : Sport Club — Velez Mostar 2—2 (0—1)
Arad : U.T.A. — Tatabanya 2—0 (0—0)
Reșița : C.S.M. — F. C. Karl Marx-Stadt 1—1 (1—0)
Petroșani : Jiul — Amrokan Phenian 1—2 (0—1)
Istanbul : Sel. Istanbul — Dinamo București 1—1 (0—0)
Cluj : C.F.R. — B.V.S.C. Budapesta 2—0 (1—0)
Salonta : Recolta — Elöre Bekescsaba 2—3 (1—0)
Bela Trkva : Radnicki — Minerul Oravița 4—6 (2—2)
Kosice : V.S.S. — F. C. Bihor Oradea (J) 3—7 (3—4)
Chișinău : Nistrul II — Politehnica Iași (J) 5—1 (2—0)
7 **Slatina** : Dinamo — Amrokan Phenian 0—0
Bălți : Sel. regiunii (J) — Politehnica Iași (J) 5—2 (2—0)
8 **Craiova** : Universitatea — F. C. Karl Marx-Stadt 4—1 (1—1)
București : Rapid — Videoton Szekesfehervar 0—1 (0—1)
Baia Mare : Minerul — Tatabanya 3—1 (2—0)
9 **Reghin** : Avîntul — Tatabanya 0—4 (0—2)
București : Dinamo — Amrokan Phenian 2—0 (2—0)
10 **Galați** : Constructorul — Durostol Silistra 2—2 (2—1)
Valea lui Mihai : Unirea — Hajdu Vasas S. E. Teglas 2—2 (1—1)
12 **Oradea** : F. C. Bihor II — Hajdu Vasas S. E. Teglas 4—2 (2—0)
17 **București** : Steaua (tin.) — Sel. Armatei R.P.D. Coreene (tin.) 0—2 (0—0)
22 **Berlinul Occid.** : Hertha BSC — Lotul A 1—1 (1—0)
București : Rapid — Apollo Salonic 2—0 (2—0)
București : Dinamo — Kravoloposlka Brno (jun.) 1—2 (0—1)
Rm. Vîlcea : Chimia — Sel. Armatei R.P.D. Coreene (tin.) 1—1 (0—1)
Tr. Măgurele : Chimia — Cerveno Zname Pavlikeni 1—2 (1—1)
23 **Slobozia** : Azotul — Durostol II Aidemir 2—0 (1—0)
Slobozia : Dinamo — Steaua roșie Dulovo 4—2 ((2—1)
Tr. Măgurele : Cetatea — Cerveno Zname Pavlikeni 2—3 (2—0)
Călărași : Celuloza — P. Pitov Turtucaia 2—0 (2—0)
Slatina : Dinamo — Spartak Mihalovgrad 2—1 (0—1)
Tăndărei : Victoria — Silment 5—1 (1—1)
Roșiorii de Vede : ROVA — Levski Strajița 1—0 (0—0)
Pietrolu : Avîntul — Levski Hreberna 1—0 (1—0)
Zimnicea : Dunărea — Nikola Dragomirov 4—1 (2—0)
Căzănești : A.S.M.C. — Babuk (Bulg.) 2—2 (2—0)
Iași : Politehnica (J) — Sel. Chișinău 2—4 (1—2)
24 **Slobozia** : Azotul — Steaua roșie Dulovo 4—1 (2—0)
Slobozia : Dinamo — Durostol II Aidemir 5—1 (2—0)
Călărași : Șc. sportivă — P. Hitov Turtucaia 2—2 (1—1)
Bordușani : Victoria — Levski Sokol 6—2 (2—1)
Lehliu : Victoria — „9 Septembrie" Tervel 2—1 (1—0)
Grindu : Avîntul — Hristo Botev Cainargea 2—1 (2—0)
București : Metalul — Sel. Armatei R.P.D. Coreene (tin.) 2—1 (1—0)
25 **Iași** : Nicolina — Sel. Chișinău 1—1 (0—1)
Măcin : Arubium — Okrosi Silistra 2—2 (1—1)
29 **Salonic** : PAOK — Dinamo București 1—1 (0—1)
30 **București** : Rapid — Lokomotiv Moscova (cam. fer.) 3—2 (0—2)

• SEPTEMBRIE •

3 **Asenovgrad** : GRECIA — ROMÂNIA (juniori) 1—0 (1—0)
4 **Pervii Mai** : TURCIA — ROMÂNIA (juniori) 0—3 (0—2)
5 **Novi Sad** : Vojvodina — Lotul A 1—3 (1—2)
Sofia : BULGARIA A — ROMÂNIA (tin. 23 ani) 2—0 (2—0)
Plovdiv : Sel. Plovdiv — ROMÂNIA (juniori) 4—1 (3—0)
7 **Pervii Mai** : IUGOSLAVIA — ROMÂNIA (juniori) 3—0 (1—0)
8 **Poradim**: Poradim — Recolta Brezoaiele 5—3 (3—1)
9 **Polski Senoveț** : Polski Senoveț — Rapid Vărăști 3—3 (1—2)
Strajița : Levski — ROVA Roșiorii de Vede 2—2 (0—2)
Bușukovți : Partizan — Tractorul Băneasa 2—1 (2—0)
Dragomirov : N. Dragomirov — Dunărea Zimnicea 3—2 (1—0)
Novo Selo : Novo Selo — Avîntul ICFT Urziceni 1—2 (1—1)
Karamanovo : Karamanovo — Avîntul Sf. Gheorghe 5—4 (3—2)
Kaloianovo : Asen Gargov — Stejarul Gruiu 2—0 (1—0)
10 **Vilnar Novolovo** : Vilnar — Avîntul ICFT Urziceni 2—3 (1—2)
Kesarevo : Levski — ROVA Roșiorii de Vede 0—2 (0—0)
Guliant: — Guliant — Recolta Brezoaiele 3—2 (1—1)
Mighila : Ovcia — Dunărea Zimnicea 0—2 (0—1)
Piperkovo : Piperkovo — Avîntul Sf. Gheorghe 2—4 (1—3)
11 **Dulgo Pole** : Hisar — Stejarul Gruiu 3—4 (2—2)
18 **Vrșeț** : N. K. Vrșeț — C.S.M. Reșița 1—9 (1—3)
19 **Donețk** : UNGARIA — ROMÂNIA (juniori TP) 1—4 (1—1)
București : Lotul A — A.B.C. Natal 1—1 (0—0)
Belfast : Crusaders — Dinamo București (C.C.E.) 0—1 (0—1)
Rm. Vîlcea : Chimia — Glentoran Belfast (C.C.C.) 2—2 (2—1)
Florența : Fiorentina — Universitatea Craiova (UEFA) 0—0
Istanbul : Fenerbahce — F. C. Argeș Pitești (UEFA) 5—1 (1—1)
Tg. Mureș : A.S.A. — Lokomotiv Sofia (C.B.) 1—1 (1—0)
Pavlikeni : Cerveno Zname — Chimia Tr. Măgurele 1—1 (0—1)
20 **Belgrad** : Partizan — C.S.M. Reșița 5—2 (3—1)
Drobeta Tr. Sv.: Metalul — Lokomotiv St. Zagora 1—1 (0—1)
Sevlievo : Radovski — Chimia Tr. Măgurele 3—3 (2—1)
21 **Dzerjinski**: CEHOSLOVACIA — ROMÂNIA (TP) 0—0
22 **Enakievo**: R.P.D. COREEANĂ — ROMÂNIA (TP) 1—1 (1—1)
23 **Pitești** : F. C. Argeș — A.B.C. Natal 3—3 (1—2)
Craiova : Electroputere — Lokomotiv St. Zagora 7—3 (4—1)
Mihailovgrad : Septemvriiska Slava — Dinamo Slatina 2—0 (1—0)
24 **Selidovo** : U.R.S.S. I — ROMÂNIA (juniori TP) 2—0 (0—0)
25 **Halle** : R. D. GERMANĂ — ROMÂNIA (C.E. — tin.) 2—1 (0—0)
București : ROMÂNIA — R.D.G. (tin. 21 ani) 1—0 (0—0)
Craiova : Universitatea — A.B.C. Natal 1—0 (0—0)
26 **Leipzig** : R. D. GERMANĂ — ROMÂNIA (C.M.) 2—0 (1—0)
27 **București** : Rapid — A.B.C. Natal 4—0 (2—0)
29 **Donețk** : U.R.S.S. II — ROMÂNIA (juniori TP) 1—0 (1—0)

• OCTOMBRIE •

1 **Galați** : Constructorul — Volov Sumen 2—1 (1—0)
3 **București** : Dinamo — Crusaders Belfast (C.C.E.) 11—0 (4—0)
Belfast : Glentoran — Chimia Rm. Vîlcea (C.C.C.) 2—0 (1—0)
Craiova : Universitatea — Fiorentina (UEFA) 1—0 (0—0)
Pitești : F. C. Argeș — Fenerbahce Istanbul (UEFA) 1—1 (1—1)
Sofia : Lokomotiv — A.S.A. Tg. Mureș (C.B.) 2—0 (0—0)
Pancevo : Dinamo — C.S.M. Reșița 1—1 (1—0)
Debrețin : D.M.T.E. — Olimpia Oradea 2—3 (1—2)
Galați : C.S.U. — Volov Sumen 1—0 (1—0)
9 **Tulcea**: Dunărea — Durostol Silistra 4—1 (2—1)
10 **Baia Mare** : Minerul — Spartak Ivanov Frankovsk 1—0 (0—0)
Lugoj : Vulturii Textila — NK Vrșeț 4—1 (1—0)
Kosice : V.S.S. — Universitatea Cluj 2—2 (0—2)
Seghedin : E.O.L. — Politehnica Timișoara 1—1 (1—0)
Chisinău : F.C. Nistru — Politehnica Iași 3—1 (1—0)
11 **Constanța** : F. C. Constanța — A.B.C. Natal 2—0 (1—0)
Szombathely : Szombathely — A.S.A. Tg. Mureș 3—3 (0—2)
12 **Snina** : Snina — Universitatea Cluj 2—2 (2—0)
14 **București** : ROMÂNIA — FINLANDA (C.M.) 9—0 (5—0)
Zalaegerszeg : Zalaegerszeg — A.S.A. Tg. Mureș 4—2 (3—1)
Kosice : Lokomotiv — Universitatea Cluj 3—0 (1—0)
15 **Lubenec** : Lubenec — Universitatea Cluj 2—2 (0—2)
17 **Timișoara** : Politehnica — E.O.L. Seghedin 3—2 (1—1)
Nagykanisza : Nagykanisza — A.S.A. Tg. Mureș 0—3 (0—1)
Ruse : Dunav — Dunărea Giurgiu 1—0 (1—0)
21. **București** : Intercontinental — Intercontinental Bp 2—2 (1—1)
24 **București** : Dinamo — Atletico Madrid (C.C.E.) 0—2 (0—1)
Liège : Standard — Universitatea Craiova 2—0 (1—0)
25 **Silistra** : Durostol — Dunărea Tulcea 1—2 (1—1)
27 **Tirana** : Albania — F. C. Constanța 2—1 (1—0)
31 **Timișoara** : Politehnica — Hansa Rostock 2—2 (2—0)
Oradea : Olimpia — M.T.E. Debrețin 1—0 (0—0)
Kiskörös : UNGARIA (Divizia B) — ROMÂNIA (Divizia B) 2—0 (2—0)
Ruse : Dunav — Progresul București 0—1 (0—0)

• NOIEMBRIE •

1 **București** : ROMÂNIA B — BULGARIA B (juniori) 1—2 (0—1)
București : ROMÂNIA A — BULGARIA A (juniori) 0—1 (0—1)
6 **Moscova** : Lokomotiv — Rapid București (camp. fer.) 3—1 (2—1)
7 **Craiova** : Universitatea — Standard Liège (UEFA) 1—1 (1—0)
Madrid : Atletico — Dinamo București (C.C.E.) 2—2 (1—2)
11 **București** : București — Skopije (old.-boys feroviari) 2—1 (1—0)
14 **Sumen** : Divizia B—Bulgaria — Divizia B—România 1—0 (1—0)
Monte Carlo : SUEDIA — ROMÂNIA (juniori) 2—1 (1—1)
16 **Monte Carlo** : IUGOSLAVIA — ROMÂNIA (juniori) 1—2 (1—1)
17 **Monte Carlo** : BELGIA — ROMÂNIA (juniori) 1—1 (0—0)
21 **Sumen** : Volov — C.S.U. Galați 3—1 (2—1)

LEGENDA — C.C.C. = Cupa cîștigătoarelor de cupe ; U.E.F.A. = Turneul de juniori UEFA ; C.B. = Cupa Balcanică ; C.E. = Campionatul Europei pentru echipele de tineret (preliminarii) ; C.M. = Campionatul mondial (preliminarii) ; J.M. = Jocurile Mondiale, fotbal tăcut ; CAMP. FER. = campionatul internațional feroviar (U.S.I.C.) ; C.C.E. = Cupa campionilor europeni ; UEFA = Cupa UEFA ; T.P. = Turneul Prietenia (juniori).

SINTEZA PARTIDELOR DISPUTATE

Echipele	Pe teren						In deplasare					
	propriu											
Lotul A jocuri	3	3	0	0	14-	1	2	0	0	2	0-	4
Lotul A pregătiri	3	2	1	0	6-	3	8	3	2	3	10-	8
Lotul T jocuri[1]	3	2	0	1	4-	3	9	0	3	6	8-	18
Lotul T pregătiri			—				1	0	0	1	0-	2
Lotul J jocuri[2]	3	0	1	2	3-	5	21	8	4	9	23-	22
Lotul J pregătiri			—				2	0	0	2	1-	5
Sel. Diviziei B	3	0	2	1	3-	5	2	0	0	1	0-	3
Fotbal tăcut			—				4	2	0	2	5-	5
Echipe Divizia A	45	28	12	5	97-	39	76	27	19	30	122-	117
Echipe Divizia B	38	19	10	9	63-	49	16	7	4	5	22-	17
Alte categorii[3]	62	26	16	20	133-	110	63	29	16	18	117-	111
Total	160	80	42	38	323-	215	204	76	48	80	308-	312

1) Sînt incluse și jocurile selecționatei sub 21 de ani.
2) Inclusiv jocurile selecționatei secunde de juniori.
3) Sînt incluse jocurile echipelor din Divizia C, județene, orășenești, seniori și juniori.

Documentar de **Petre GAȚU**

Tomaszewsky va spune „nu !" și acestei acțiuni în care atacul echipei Angliei e angajat la poarta Poloniei. Moment din meciul care a declanșat cea mai mare surpriză a lui 1973, eliminarea selecționatei engleze din Campionatul mondial

PE GAZONUL ANULUI 1973

• DISPUTE • „ACTORI" • PERSPECTIVE •

Anul fotbalistic 1973 va rămîne în „hronic" prin marile k. o.-uri ale preliminariilor Campionatului mondial. Sînt — ca număr și, mai cu seamă, ca proporții — cele mai impozante de la victoria acelei mici, ca valoare fotbalistică, formații a S.U.A. în fața reprezentativei Angliei. De notat că aceste surprize au apărut în absolut toate zonele geografice ale preliminariilor îmbrăcînd, așadar, un caracter cu adevărat... mondial.

În acest clasament al „loviturilor de trăznet", locul prim îl ocupă calificarea poloneză. Scoaterea din cursă a echipei Angliei — din nou în rolul din 1950, cînd oferea acel subiect de discuții de care aminteam mai sus — desăvîrșită chiar pe terenul ei sacru, pe Wembley, se va identifica pentru totdeauna cu acest sezon 1973. **Kazimierz Gorski** și **Jacek Gmoch**, foști internaționali prețuiți ai Poloniei, au trăit, de pe banca conducerii tehnice, satisfacții pe care nu le-au avut ca jucători. Unsprezecele polonez nu trebuie însă tratat ca o apariție meteorică pe cerul marilor performanțe. El își argumentează succesul cel mai valoros din istoria sa printr-o precedență care anunță oricum o viguroasă ascensiune : cîștigarea turneului olimpic 1970, într-o companie foarte selectă.

Voiajul surprizelor preliminariilor continuă în zona Asia—Oceania, unde echipa **Australiei** s-a desprins, dar după mari peripeții, dintr-un grup de competitoare mult mai experimentate, și a ajuns la turneul de la München. O apariție în premieră pentru faza finală a probei mondiale, fotbaliștii din „țara cangurilor", conduși de un tehnician iugoslav, Zvonko Rasici.

Tot un antrenor din Iugoslavia dirija și cealaltă victorie surprinzătoare, cea din zona Africei, unde reprezentativa **Zairului**, sub regia lui **Marko Vidinici**, întrecea chiar echipa pe care acesta o aducea la turneul final din **Mexic, Marocul.** O altă apariție în premieră, aceasta a „leoparzilor", jucători de o deosebită mobilitate, capabili să creeze momente de artă fotbalistică și poate chiar „victime", dacă lipsa de experiență și de suflu nu îi va trăda.

În fine, jocul rezultatelor surprinzătoare în cele patru colțuri ale lumii se încheie în **Haiti** ; după un turneu nescutit de mari discuții, de contestații și frămîntări, formația-gazdă obține biletele pentru **München,** spre dezolarea echipei **Mexicului,** considerată marea favorită a turneului din zona **Americii Centrale**, de **Nord** și **Mării Caraibilor.** Turneul final de la anul va avea într-o proporție mult mai mare decît pînă acum, grupul prezențelor insolite. Debutantele au făcut totdeauna să se vorbească de ele. Poate pentru că nu sînt luate în seamă, poate tocmai din teama de a nu se compromite la aceste prime apariții în competiția de vîrf a fotbalului mondial. Să vedem ce vor rezerva ediției a X-a a competiției spreme **Australia, Zairul** și **Haiti...**

Cupele continentale au continuat să urce în preferințele spectatorilor și în stima echipelor. Harta mondială s-a prezentat în 1973 mult mai omogenă, mai egală ca răspîndire ale acestui gen de întreceri pornite din **Europa** și îmbrățișate, rapid, de **America de Sud** și de **Africa.** Pe vechiul nostru continent, prima jumătate a anului a stat sub semnul dominației lui **Ajax.** Olandezii au trecut cu eleganță — dacă nu și cu o mare autoritate — de **Juventus** în acea finală de la **Belgrad** care a depășit recordul de atmosferă al tuturor finalelor. **Milan** a suferit din greu în fața lui **Leeds,** arbitrajul lui **C. Mihas** constituind marele subiect al săptămînilor vacanței de vară. **Liverpool** a salvat însă onoarea echipelor engleze, cucerind **„Cupa U.E.F.A.".** Pe continentul fotbalului fierbinte, aceeași **Independiente Buenos Aires,** care și-a făcut parcă un „reflex condiționat" din cîștigarea trofeului campionilor, a apărut iarăși pe tabloul de onoare. A sucombat, din nou, veritabila finală **Europa—America de Sud** a campionilor de cluburi, înlocuită printr-o formulă de compromis, meciul **Independiente—Juventus,** cu neta dorință de a îndepărta jocul defensiv exagerat. Încă e devreme pentru a vedea cît de eficace s-au arătat inițiativele și într-un loc și în altul. Vom vedea dacă ele vor fi chiar menținute. Faptul rămîne însă și el dovedește că lupta pentru salvarea spectaculozității jocului, în ajutorul căreia se solicitau, la un moment dat, și radicale modificări ale regulamentului propriu-zis, sînt în plină atenție. Poate și pentru că s-a vorbit atît despre pericolul care pîndea atractivitatea partidelor, se înregistrează o tendință generală spre atac, spre fotbalul deschis. Prevederile din cupele continentale, care dublau valoarea golurilor în deplasare, sînt aplicate mai de mult. Dar parcă niciodată ca în anul acesta pofta de a marca a formațiilor nu a fost așa de mare ! Se poate vorbi despre reapariția aproape uitatelor scoruri-fluviu, rarități în sezoanele precedente.

Cruyff sau sosirea cea mai comentată a anului (la Barcelona).

Drumurile de urcare sau de coborîre ale echipelor, jucătorilor și antrenorilor parcă au fost mai mult către în jos... Sezonul de toamnă a adus „prăbușirea Ajax", petrecută sub asaltul ambițiosului unsprezece al campioanei **Bulgariei. T.S.K.A. Sofia.** N-a fost mai fericit nici drumul celeilalte finaliste, **Juventus,** scoasă din scenă de o formație tînără și avîntată **Dynamo Dresda.** Care a reprezentat, pe planul cluburilor, imaginea reprezentativei R. D. Germane (învingătoarea selecționatei noastre), ajunsă, pentru întîia oară în activitatea sa, la turneul final al Campionatului mondial. Au intrat devreme în abisuri și alte formații celebre, ca **Leeds** sau **Honved, Benfica** sau **Legia Varsovia, Standard Liège** sau **Liverpool.** A fost o toamnă a vîntului tineresc ; care suflă și în zona campionatelor naționale. În mai toate competițiile interne din Europa și de pe celelalte continente, senioarele probei, colecționarele de titluri, au suferit sau suferă din greu și cine mai poate garanta că sfîrșitul primăverii va aduce, ca de obicei, asaltul acestor vechi specialiste ale genului ?

În grupul actorilor de pe gazon, puține lansări pe orbita gloriei. Mai multe sînt căderile sau despărțirile. Echipa Braziliei a primit o lovitură neașteptată și greu reparabilă prin plecarea forțată a lui **Tostao** din arenă. După **Pele** și, probabil, **Gerson,** e o absență greu de înlocuit la Weltmeisterschaft. Ne-am despărțit și de frații **Charlton.** Refrenul comentariilor engleze, după „fulgerul polonez", e acesta : **Dați-ne un nou Bobby și vom fi iarăși în frunte !** Nu va mai fi nici **Banks** în poarta selecționatei lui **Ramsey.** Și el trimis, brutal și definitiv pe tușă de un accident. S-a retras și **Șesternev** căpitanul selecționatei sovietice, atîția ani purtătorul „banderolei de onoare" al unsprezecelui reprezentativ. Plutonul oamenilor la apogeu e mai departe condus de **Cruyff,** care a rezistat unor șocuri grele pentru el în 1973, mai cu seamă acestei înlocuiri totale a decorului și recuzitei, reprezentată de plecarea la **Barcelona. Jairzinho, Dzoduagvili, Facchetti, Rivera, Bene, Bonev, Van Himst, Lubanski, Deyna, Keizer, Rocha, Peters, Ball, Bremner, Kindvall,** și atîția alții, încearcă să se mențină în vîrf. Vin oameni noi ? Da, fără să fie vorba însă de un flux puternic și foarte strălucitor. **Tomaszewski, Jose Perreira, Dalglish, Channon, Yazalde, Karassi, Ayala, Heredia, Bonchini, Hoeness, Streich, Denev, Blohin, Rep, Edström,** iată-i pe cîțiva doar, enumerați absolut întîmplător dintre tinerii sau foarte tinerii jucători apăruți sau menținuți de 1973 pe promițătorul drum al ascensiunii. Pentru mulți dintre ei, competiția supremă va fi marele moment. Cu siguranță că, tocmai de aceea, sub acest aspect, anul care vine va fi mult mai bogat în evenimente.

Promisiunile pentru 1974, lăsate de 1973, nu se limitează — pentru viața fotbalului — doar la fortificarea rampei de lansare a talentelor. Ele pot deveni un moment cu largi și binefăcătoare implicații asupra activității mondiale a popularului sport. În lunile de vară, cînd F.I.F.A. va avea de ales nu numai un nou președinte dar și de stabilit programul înnoitor al competițiilor sale oficiale, e de așteptat să se pună pe picioare și un vast ansamblu de acțiuni care să dea un nou impus organismului fotbalului pe întreg globul. Echilibrarea, în sens pozitiv, a forței sale, a răspîndirii sale, intrarea într-o formă superioară, organizată și largă a asistenței tehnice, a programării marilor faze finale de competiții, ridicarea competițiilor de tineret pe același plan cu cel atins de întrecerile rezervate formațiilor de seniori etc., etc. Sînt realizările pe care fotbalul le așteaptă de la 1974, anul în care proba nr. 1 a activității sale, atinge jubiliara cifră de 10.

Eftimie IONESCU

Tostao — într-o simbolică (parcă) fotografie cu **Pele.** Două dintre marile absențe braziliene la C.M. 1974. Prima, forțată, a doua, decisă chiar de subiectul ei. Ce va fi — pe stadioanele din R.F. Germania — campioana lumii, fără cele trei motoare ale sale, **Tostao, Pele** și, — probabil — **Gerson ?**

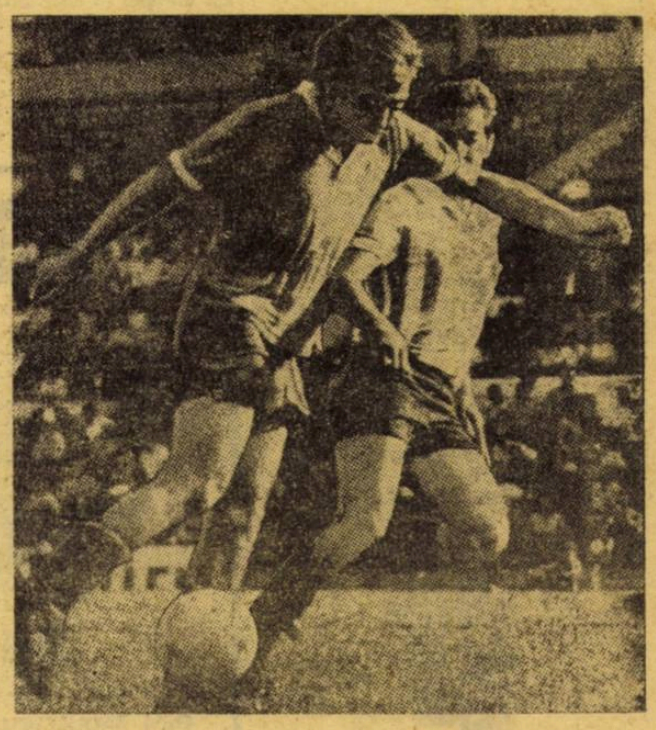

Yazalde, golgeter în campionatul portughez, anunță o ofensivă a selecționatei **Argentinei ?** Așa se pare, fiindcă lîngă centrul atacant al lui **F.C. Porto** au „explodat" în **1973** și **Ayala** și **Heredia** și **Bocchini** și ceilalți virtuozi din reprezentativa construită de **Șivori.** Demis, între timp...

PLUGUȘORUL pentru fotbaliști

Aho, aho, copii și frați,
Ce la masă v-aliniați
În echipament seral,
După ultimul jurnal,
Așteptînd, cum este rostul,
'74 să-și ia postul
În echipa anilor,
Unde-i Cronos antrenor,
Nu treceți la țuica fiartă,
C-am ajuns la voi la poartă.
N-am venit să vă dăm gol,
Nici să ne trîntim pe sol,
Obținînd instantaneu
Un penalty în careu.
Am venit azi, plini de vlagă,
În formație întreagă,
C-o talangă măricică,
Însă fără Tudorică,
Deoarece a noastră ceată
Nu vrea ca, de astă dată,
Să prezinte în tripletă
Plugușorul la trompetă,
Ci, cu strada în alb strai,
Îl susține prin viu grai,
Să răsune în odăi,
Minați, măi, hăi, hăi!

Drept vorbind, sîntem cam triști,
Ca și voi, frați fotbaliști,
De la Rică la Deleanu,
De la Troi la Sătmăreanu,
Că-n sezonul estival
Campionatul mondial
Veți vedea, oftînd avan,
Numai... pe micul ecran!
Noi, ratînd calificarea,
Ne rămîne consolarea
C-or mai fi Campionate
Mondiale... Din păcate,
Vor mai fi, nu spunem ba,
Dar în '78 de-abia.
Poate că, pînă atunci,
Între fotbaliștii „prunci"
Din echipe mititele
O s-apară și un Pele
Sau măcar vreo doi Ayala,
S-aibă spor națională
Marcînd goluri multe, clăi,
Minați, măi, hăi, hăi!

Fotbaliști din România,
N-atacați încă piftia,
Ci mai stați, c-om discuta
Și despre Divizia A.
Să ne ierte bănățenii,
Dar azi fruncea sînt oltenii,
De pe culmi, unde s-au dus,
La ceilalți privesc de sus.
La Craiova, ca atare,
Vine lumea-n număr mare,
Încît loc abia apucă
Nea Mărin, Veta și Sucă,
În tribună, extra plan,
Ca să-l vadă pe Bălan,
Care, fără înconjur,
E-ndrăgit ca Roger Moore,
Că, deși nu joacă roluri,
Are-un serial... de goluri.
Și la Timișoara — anume
Stadionu-i stup de lume.
Dar ocolo pe teren
Ai și sport, ai și antren,
Că vin suporterii-agale
Cu formații muzicale,
Încît pe stadion, e cert,
Vede lumea „meci-concert".
Și se-aud mulți cetățeni
Îndemnînd pe bănățeni:
— Ce jucați așa domol?
Doar se cîntă rock-and-roll
Și răsună peste văi,
Hăi, hăi, hăi!

Să ne-oprim aici, pe stradă,
Și la clasament în coadă
Și vedem cu uluială

Cum la marea-nghesuială
Se găsește-n acest an
Și Rapidul giulețean,
După ce-și luă-ntreaga trupă
Lung adio de la Cupă,
Dac-o ține tot așa,
Să nu-și ia și de la A,
Nutrind, poate, interesul
Să dea mîna cu Progresul,
Ca și-n B s-avem un an
Un cuplaj bucureștean!
Uită însă feroviarii
Că, la rîndul lor, bancarii
Ce-au pornit invers turneul,
Vor să vadă chiar și C-ul,
Cică, și-n a treia grupă,
Poți să te remarci în Cupă
Și s-ajungi chiar în finală,
Ca Galații-n Capitală.
Pînă-atunci, hai, sus paharul
Pentru mîinii lui Gojgaru,
Care vinul îl destupă
Și îl beau numai din Cupă.
Dar „Chimia", în prezent,
Vrea să-și facă-abonament,
Ca s-o țină ani destui
Colo-n Valea Oltului,
Că nu-i strică niște băi,
Mînați, măi, hăi, hăi!

Pînă anul vechi nu pleacă,
Haideți să vorbim o leacă
Și de unii antrenori
Care-n loc pe jucători
Să-i calmeze, la nevoie,
Ei își lasă nervii-n voie
În această situație,
Întrebăm la Federație:
Ce-ar fi ca-n întreaga țară,
Începînd din primăvară,
Să se-aplice cu temei,
Cartonașul și la ei?
Cînd le-o iau nervii hai-hui,
Hop, un cartonaș gălbui,
Iar de nu pricep reprosul,
Iute cartonașul roșu,
În măsură să-i depună
De pe tușă... în tribună,
Să-și calmeze nervii-ncet
Cu semințe la cornet,
Leacul pentru năbădăi
La mai mînați, măi, flăcăi!

Azi, cînd '73 mai are
Un crîmpei în calendare
Și se-ndreaptă, natural,
Către fluierul final,
Să vorbim, după uzaj,
Și puțin de arbitraj.
Orice-arbitru delegat
E cu stele-apreciat,
Iar el ride: — Ce să fac?
Iată-mă ajuns... coniac!
Cînd o cronică susține
Că la Cluj conduse bine,
Se gîndește plin de el:
— Ieri am arbitrat... „Martell",
Nu ca-n Iași, unde-am primit
Doar... coniac obișnuit,
Că reporterul Pandele
M-a citat doar cu trei stele,
C-am fost blînd cu mijlocașul
Cunoscut în tot orașul
Drept un as în vînătăi
Hăi, hăi, hăi!

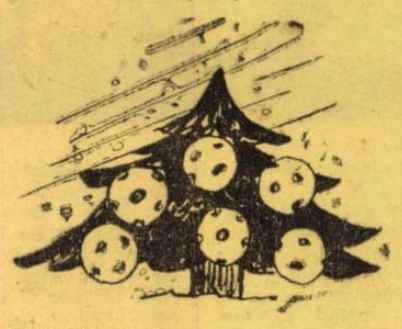

Nu uităm în '73...
Fotbalistele femei,
Care joacă mai pacific,
Creînd faze pe specific:
Portărița-n alb și bleu,
Cînd e fault în careu,
Spune celei ce-o să tragă:
— Ai puțin răbdare, dragă,
Să-mi dau niște ruj pe buze,
Că în partea spre peluze
E un fotograf și-apar
Nerujată în ziar!...
După-aceea, la balon
Nu încearcă un plonjon,
Să pareze lovitura,
Să nu-și strice coafura,
Deoarece e invitată
După meci la o serată.
Cine vrea să se transfere
La alt club din apropiere,
Spune că echipa sa
Are echipament grena,
O culoare ce, din față,
Pe ea, cică, o îngrașă.
În această situație,
Își alege o formație
În tricouri cu buline,
Care-n plus îi stau și bine,
Că sînt bleu, ca ochii săi,
Hăi, hăi, hăi!

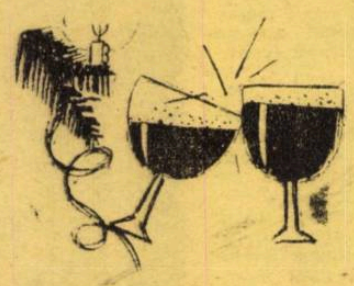

De urat am mai ura
Pe potecile cu nea,
Dar tot stînd în ger aci,
Și vorbind, vom răguși
Și-n returul ce-o să vie
Veți fi fără galerie.
De aceea noi dăm zorul
Să sfîrșim cu Plugușorul,
Iar voi, începînd de-acu,
Puteți trece la menu,
Dar din ce-i pe masa mare,
Nu pasați nici o mîncare,
Beți paharul fără-ocol,
Pînă ce și el e gol.
Pentru '74, măi,
Minați, măi, hăi, hăi!

V. D. POPA

AM FOST LA REVELION

Nu știu, zău, prin ce miracol și prin ce împrejurare,
Am visat că sînt prezent la revelionul cel mai tare
Unde participă numai fotbaliștii și-antrenorii,
Dar mai au acces arbitrii și, desigur scriitorii!
Eu, știind că-n anu-acesta se-ntîmplase niște fapte,
Mi-am întipărit pe dată scene din această noapte:

Stau oltenii-n capul mesei după toamna lor bogată,
Demonstrînd că dintre ape, Jiul este cea mai... lată;
Nimeni, nici chiar constănțenii n-au răspuns la întrebarea:
„Văzuși, frate? Văzuși Jiul că-i mai mare decît... Marea?"
Explicația e simplă, zic oltenii la vecini:
„Voi aveți doar o... marină, noi — cît iarba — „Nea Marini"

Iată Steaua și Dinamo stînd cu calm, pentru moment,
Ambele pe-același scaun, cum stau și în clasament;
Dar speranța lor cea mare este că la primăvară
Dîmbovița o să curgă mult mai... autoritară!
Constantin într-una cîntă: „Steaua, steaua sus răsare"
Însă cum? ...Ca și în cîntec, asta e o... „taină mare"!...

Dintre cei care-ncepură mai slăbuț această toamnă,
U.T.A. stă destul de bine pentru o „bătrînă doamnă"..
Cineva se adresează lui Fănuș pe-un ton acid:
„Dacă nu mă-nșel, nu-i U.T.A. înaintea lui Rapid?"...
Fănuș Neagu rîde acru, ia paharul, dă să meargă
Și-l ciocnește cu-arădenii, da-l ciocnește, mai să-l spargă

Stau studenți din patru „grupe" mulțumiți și cam nu prea
Căci în sesiunea asta notele-s „așa și așa",
Dar devin voioși și cîntă: „Gaudeamus igitur,
Non retrogradamus, certo, finalmente,... în retur!"
Oricum, cei din Capitală din Banat, Cluj și Moldova
Văd că-nvățămîntul e... superior doar la... Craiova!..

Eh, și cîte și mai cîte n-au mai fost în noaptea-aceea!
Scăpărau de prin tot locul poanta, versul și ideea:
Ba că unii-arbitri nu beau vinurile vechi și grele,
Preferînd, în schimb, cognacul, unde mai găsesc... 5 stele!
Ba că antrenori de marcă tactici vechi le reînvie
Și-și pasează cîte-o sticlă: „Na-ți-o ție, dă-mi-o mie"!

Spre final cînd se făcură multe depășiri de... litri,
Se-auzi un fluier aspru de la gazdele-arbitri:
Gata, fraților, plecarea! Cine-o face pe poznașul
Ne silește să începem anul nou cu... cartonașul!...
În raportul său, ce scrie-observatorul federal?
„Cum o fi la anu', nu știu, da-nceputu-i magistral!"

Iar tot reportaju-acesta inspirat de Noul An
Îl semnez cu tot curajul: VISAT,

Nelu MARIAN

RĂVAȘE

Unui jucător eliminat de pe teren pentru limbajul său.

Avu nărăvașul
Un limbaj cumplit,
Că și cartonașul
Galben s-a... roșit

Unui portar care își scuză mereu gafele:

Știm precis, iar o să spună
Sprijinind cu mîna bara:
— Cum să fiu eu în zi bună,
Cînd se joacă meciul seara?

Craioveanului Bălan, golgeter de toamnă:

M-am interesat la sediu
Cum de-ți merse bine jocul.
Oblemenco, în concediu,
Te-a rugat ca să-i ții locul.

Unui suporter al dinamoviștilor:

Te faci astă-seară
Roșu ca boiaua,
Cînd auzi afară:
— Ne primiți cu... Steaua?

Lui Răducanu

Plînge mingea supărată,
Vrea să intre-n gol nițel,
Dar nu poate să pătrundă,
Fiindcă n-are loc de el!

Lui Nestorovici de la C.S.M. Reșița care în numai cîteva etape de la începutul campionatului marcase opt goluri.

Cum o pornise ca un taur,
Mai-mai să ia „Gheata de aur"
Dar astăzi el, mai filozof,
E mulțumit și cu-n pantof.

Jucătorilor de la C.F.R. Cluj pentru cele 33 de goluri primite în campionat

Vă veți trezi neîncetat
Cu musafiri de sărbători.
E natural, cînd s-a aflat
Cît sînteți voi de primitori.

Unui arbitru imparțial:

Ai spart la musafiri timpanul
Cu-n fluierat asurzitor,
Cînd fiul tău, văzînd curcanul,
Se repezise la... picior.

Unei formații cu suporteri prea pătimași:

La unii, setea de victorii
Nu are margini, nici criterii,
Cînd nu pot bate jucătorii,
Fac treaba asta suporterii.

Lui Adamache

Dintre cîntecele toate,
De petrecere și masă,
Cel mai mult îi place unul:
„Zboară mingea peste plasă"

După un început slab, F.C. Argeș a urcat pe locul 5 în clasament

Faptul pare curios:
Argeșul nu curge-n jos,
Ci, din anul ce s-a dus,
A-nceput să curgă-n sus!

Uneori, Petrolului îi lipsește energia în joc

Să risipești, nu-ncape îndoială,
Că este-o foarte proastă socoteală.
Dar la Petrolul, iertat să ne fie,
Recomandăm în joc: la energie,
Multă risipă, nu economie!

În legătură cu scorul meciului Rapid—F.C. Constanța 0—4!!!

Diferența-n joc (curioasă)
Să o apreciezi, e greu:
Unii spun c-a fost de-o clasă,
Alții zic, de un... liceu!

Pe marginea anchetei „Cel mai bun fotbalist al anului"

Povestește un arbitru:
— Pasă Dinu spre Dobrin,
A interceptat Dumitru
Și a nimerit în plin!

(Versuri de I.BERARIU, D. NEGREA, NELU QUINTUS, C. POPESCU-BERCA și GH. STERIADE)

TREI ACTORI SE ÎNTÎLNIRĂ

Desene și text de AL. CLENCIU

DEM. RĂDULESCU:

Toți confrații întru teatru,
Recunosc lui Liță harul,
Dar eu cred că-n '74,
Îl va depăși Gojgaru!

AMZA PELEA:

Cînd privesc, peste ulucă,
La Bacău și-i văd plîngînd,
Uite-așa, mă bate-un gînd:
Să-l transfer la ei pe... Sucă!

DUMITRU FURDUI:

Supărat sînt cît un mai,
De-aia, cătrănit, vă zic:
— Fraților, e greu la deal
cu RAPIDULEȚUL mic!

OBLEMENCO

...Cin-se ia cu mine bine,
Ii dau haina de pe mine,
Sănătatea din obraz,
Dar căciula-n nici-un caz !

FILMELE CAMPIONATULUI

Odată cu **„Uimitoarele aventuri ale lui Robinson Crusoe"**, s-a încheiat și prima parte a campionatului ! **UNIVERSITATEA CRAIOVA**, jucînd **„Cu cărțile pe față"** și-a îmbogățit, **„Zestrea"** de puncte și așteaptă **„Nunta"**. **F.C. CONSTANȚA** al doilea **„Candidat la președinție"**, speră în retur să dezlege **„Misterul din insula Balfe"**. **„Al treilea"**, **STEAUA**, aspiră de asemenea, la **„Cupa gloriei"**. Dar și **DINAMO** așteaptă în retur **„Explozia"**, care să-i permită **„Marea evadare"**, iar **F.C. ARGEȘ** are **„Cutezanța"** de a fi găsit **„Cheia"** victoriilor. **C.S.M. REȘIȚA**, purtată **„Pe aripile vîntului"**, nu ne-a oferit **„Nici un moment de plictiseală"**. **U.T.A.**, socotită într-un timp **„Fata bătrînă"**, a făcut **„O afacere pe cinste"** fugind **„Departe de Tiperary"**, în vreme ce **A.S.A. TG. MUREȘ** convinsă și ea că **„Fuga e sănătoasă"**, se bucură acum de **„Sunetul muzicii"**.

În partea de mijloc a clasamentului, unde se vorbește **„Despre o anume fericire"**, **JIUL**, pentru moment, a reușit **„Îmblînzirea focului"**. **STEAGUL ROȘU** susține că numai **„În munți crește un brad verde"** iar **„U" CLUJ** și **„POLI TIMIȘOARA"**, **„Gentlemenii norocului"**, au impresia că au găsit **„Paradisul"**. Numai de n-ar fi **„Un adevăr pe jumătate"**...

În partea de jos a clasamentului, **„La răscruce de vînturi"**, unde predomină **„Ceața"** și se aude **„Urletul lupilor"**, **SPORTUL STUDENȚESC** și **„POLI" IAȘI**, **„Doi pe un balansoar"**, nutresc **„Marea speranță albă"**. **RAPID**, **„Distratul"**, se găsește în **„Țara sălbatică"**, unde bîntuie **„Viforița"**. **PETROLUL**, aflat și el în **„Arena aeriană"**, va trebui să recurgă la **„Autostop"** pentru a se îndepărta de **„Frontul nomad"** iar **C.F.R. CLUJ**, e mai mult **„Nevăzut, necunoscut"**. În sfîrșit, **„Ultimul războinic"**, **SPORT CLUB BACĂU**, se pare că în **„A"** va avea **„Ultimul domiciliu cunoscut"**, ceea ce înseamnă... **„Mult zgomot pentru nimic"**.

Dar la primăvară, cînd se va termina **„Vacanța la Roma"**, va începe o adevărată **„Urmărire la Amsterdam"**.

D. MAZILU

— Sînteți cu Steaua ?... Toți ?... Nici unul, măcar, cu.. Petrolul ?

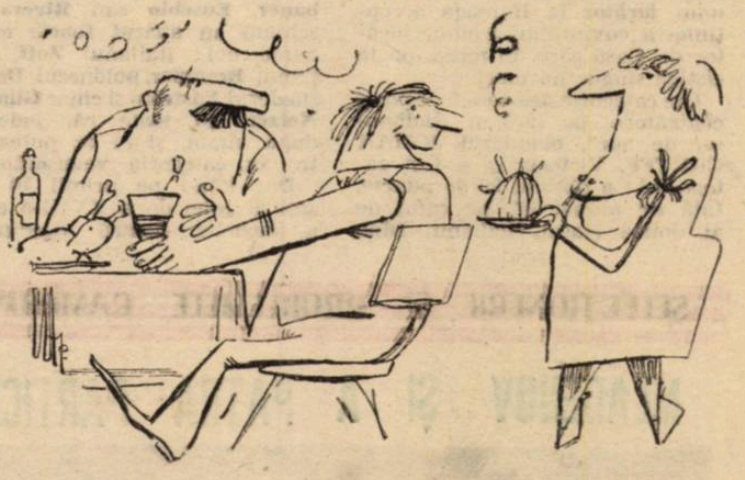

— Lasă dragă ușa deschisă să mai auzim tălăngile, că pînă în martie...

Desene de **N. CLAUDIU**

ȘUTURI

● Pasele întîmplătoare sînt căile pe care rătăcește FOTBALUL.

● Penalty-ul a fost fixat la 11 metri, pentru a nu da posibilitate „ghinioniștilor" să se scuze că-i la 13 metri (Cei care ratează, nu prea știu să numere !).

● Cînd jocul atinge cote periculoase, are și arbitrul... cota parte.

● Greșelile în careu sînt la pătrat.

● Portarul trebuie să fie tot timpul cu ochii pe minge. Mai sigur, totuși, dacă este cu... mîna !

● Echipa care joacă o singură repriză este, de fapt, o jumătate de echipă.

● 90 de minute de gîndire ? remarca un șahist, găsesc că mi sînt suficiente pentru unii înaintași !

● Mulți conducători de club cred că fotbalul este o treabă prea serioasă pentru a fi lăsată pe mîna antrenorilor (Parafrazarea după Bismark).

● Nu neglijați lecțiile-antrenament, pentru că la meciuri nu vă suflă nimeni. Adversarul vă... suflă doar mingea.

● A fost o victorie necontestată... la timp !

● A marca dintr-un unghi dificil = Gol cu grad sporit de... tehnicitate !

● Aripa falsă = pseudonimul extremei !

● Studenții clujeni au înscris și au primit același număr de goluri : 15. Așa au înțeles ei să joace de la egal la egal cu adversarii ?

● Mingea ieșea des afară ! Nu-i mai ajungea... terenul !

● Fotbalul fără minge nu poate exista. Dar mingea fără fotbal poate să trăiască. Cum și vedem, uneori...

● La cererea spectatorilor de a se înscrie goluri, birocrații de fotbaliști au răspuns... „vino mîine" !

CRIZĂ DE TIMP

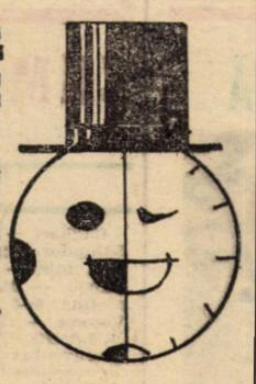

La una din întîlnirile cu suporterii, organizată de un renumit club, un jucător nu mai puțin renumit declara :

— „Sîntem deseori întrebați de ce marcăm atît de puține goluri. Dragi prieteni, explicația e foarte simplă — criza de timp ! Iată, de pildă, ce face portarul cînd preia stăpînire pe balon. Mai întîi îl cercetează cu foarte multă atenție și-l bate de vreo zece ori de pămînt. Pe urmă se duce pînă la marginea careului de șase metri cu alura unei broaște țestoase polireumatice. Din cînd în cînd se mai oprește, se gîndește la familia sa, la colectivul clubului și la ultimele decizii ale federației de fotbal. În cele din urmă așează mingea pe linia careului și începe pregătirile de degajare. Aceste pregătiri reclamă un timp mai îndelungat. Bate mai întîi cu un cîlcîi în bară, apoi cu celălalt, oftează, se uită în depărtare, schimbă cîteva vorbe cu unul dintre fundași. Deodată își ia avînt și trage puternic ! Dar unde ? În tușa laterală ! Unul din coechipierii noștri se repede imediat după minge și se decide foarte greu să se despartă de ea. Pînă la urmă o dă la vreo cincizeci de metri de colegul care urmează să execute aruncarea de la margine. Iar ceasul nu stă în loc. Mai adăugați la asta și obișnuitele parlamentări cu arbitrul, împingerea și revenirea zidului la loviturile de pedeapsă, vînzoleala pe teren a antrenorilor, medicilor și masorilor ocazionate de fiecare jucător căzut etc. Ținînd seama de toate acestea, se pune în mod firesc întrebarea : cînd să mai marcăm goluri ? Pentru marcarea golurilor nu ne mai rămîne pur și simplu timpul necesar !"

În românește de **Dragoș VASARIUC**.

MELANCOLIE PE STADION

Pe stadion și în tribune,
Prelata rece s-a lăsat ;
De n-ar fi ciorile, ai spune :
— E totul alb, imaculat.

Le vezi pe porți, pe vestiare,
Prin pomi, pe casa de bilete
Și calcă rar, cu pasul mare.
De parcă-ar fi, mă rog... vedete.

Se uită-n jur, cu ochi prădalnic,
Cu cioc deschis și ghiare reci
Și croncăne atît de jalnic,
De parcă-ar fi pierdut un meci.

Pe arborii înalți, pe care
Era și cîte-un spectator,
Ca o teribilă sfidare,
Azi se răsfață dumnealor...

S-au stins uralele alegre...
Și, cînd se pun pe croncănit,
Îți par ca niște... pete negre
Pe-un palmares neprihănit.

Și cum, ca plumbu-apasă, cerul
Și fulgii iar încep să cearnă,
Îți zici, văzînd că vine gerul :
— Să fie-a... ciorilor de iarnă.

Victor HÎLMU

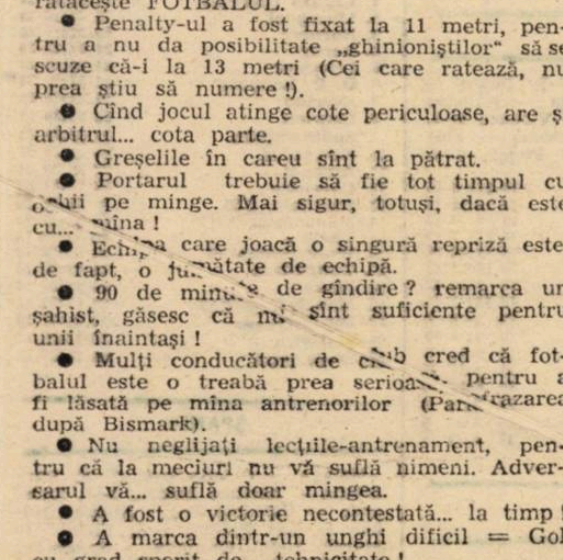

HAMLET : — „Du-te la mînăstire, Ofelia ; du-te, și după ce se termină cuplajul vin și eu și te iau !!!

SURPRIZA

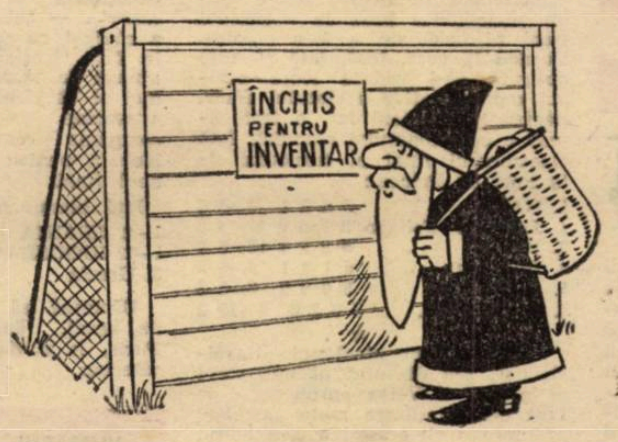

Desen de **Fred Ghenădescu**

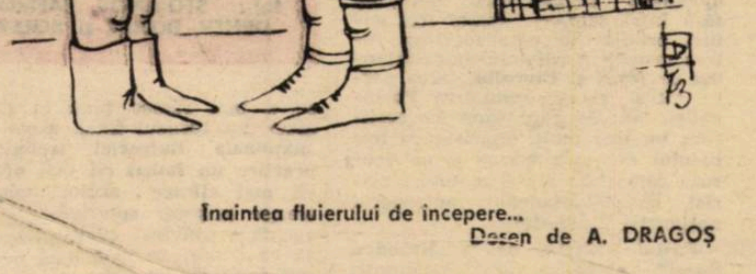

Înaintea fluierului de începere...

Desen de **A. DRAGOȘ**

SUGESTII LA UN PROIECT DE NOU REGULAMENT

(ÎN ATENȚIA F.I.F.A.)

Expunere de motive :

Avînd în vedere că fotbalul, „sportul rege", a ajuns să domnească în majoritatea țărilor de pe glob și că noi, microbiștii, luptăm din răsputeri pentru susținerea acestui sport, considerăm că este o sfîntă datorie să semnalăm unele lipsuri ale Regulamentului și propunem cîteva amendamente, după cum urmează :

1. Lovitura de la 11 metri să fie executată de la 3 metri, iar în caz de nereușită (reținerea balonului de către portar) să fie repetată o dată, de două ori, de trei ori etc. pînă la marcarea golului.

2. Să se desființeze ofsaidul, penalizare care — după actualul regulament — pune în stare de inferioritate pe „înaintași".

3 Să nu se acorde gol în cazul în care portarul lipsește din post, conform obiceiului din moși-strămoși că „nu e frumos să intri în casa omului în lipsa lui".

4. Să nu se ia în considerație avertismentele arbitrului decît în cazul în care jucătorii își recunosc greșeala, conform unui principiu de înaltă etică.

5. Să se anuleze autogolul, avînd în vedere că un jucător nu are nici un interes să marcheze în propria poartă

6. Echipa gazdă să beneficieze de cel puțin două goluri „din oficiu" pentru a nu expune echipa oaspe și pe arbitru la eventuale represalii din partea galeriei.

7. „Cositul" și „punerea de tălpi" să fie regulamentare.. deoarece sînt ocupații productive și onorabile.

8. Să fie considerate faulturi și greșelile arbitrului, iar sancțiunile să meargă pînă la... eliminarea lui din teren.

Pînă la adoptarea și aplicarea în practică a acestor sugestii, urăm fotbalului nostru prosperitate, longevitate și deplină fericire cu ocazia Anului Nou.

Un grup de microbiști indigeni
(Urmează semnăturile)
pentru conformitate
Barbu ALEXANDRU

JOHAN CRUYFF CUCEREȘTE PENTRU A DOUA OARĂ „BALONUL DE AUR"

Începînd din 1956, la fiecare sfîrșit de an, lumea fotbalistică așteaptă cu nerăbdare votul ziariștilor din Europa care desemnează pe cel mai bun fotbalist al continentului. Acestuia i se înmînează „Balonul de aur", trofeu instituit de publicația de specialitate France Football, trofeu care a devenit sinonim nu numai cu consacrarea internațională, ci, totodată, cu confirmarea unui talent deosebit, a unui **jucător** în întreaga accepțiune a cuvîntului, a unui jucător de clasă care, în teren, poate cîștiga singur un meci.

Din categoria acestora face parte cîștigătorul pe 1973 al „Balonului de aur", olandezul JOHAN CRUYFF. Victoria sa a fost categorică : a obținut 96 de puncte, față de numai 47 ale celui de al doilea clasat, italianul **Dino Zoff**, portarul lui Juventus și al reprezentativei Italiei.

Zoff ! Iată un nume nou pe lista laureaților. De altfel, „noul val" s-a manifestat cu putere în votul de anul acesta. Dacă **Cruyff**, la cei 27 de ani ai săi, încă neîmpliniți, poate fi considerat ca făcînd parte dintre „veterani" (asta și pentru că a mai cucerit distincția „Balon d'or" cu doi ani în urmă, în 1971), alături de **Müller, Beckenbauer, Eusebio** sau **Rivera**, în schimb au apărut foarte multe nume noi : italianul **Zoff**, scoțianul **Bremner**, polonezul **Deyna**, suedezul **Edström** și chiar **Günther Netzer**, cu toate că, judecînd după vîrstă, și el ar putea intra în categoria veteranilor.

Dar iată-i pe primii 10 clasați ai celei de a XVIII-a ediții a anchetei pentru decernarea „Balonului de aur", la care și-au dat votul 25 de ziariști :

1. **JOHAN CRUYFF** (Ajax Amsterdam — C. F. Barcelona) 96 p.
2. **Dino Zoff** (Juventus Torino) 47 p.
3. **Gerd Müller** (Bayern München) 44 p.
4. **Franz Beckenbauer** (Bayern München) 30 p.
5. **Billy Bremner** (Leeds United) 22 p.
6. **Kazimierz Deyna** (Legia Varșovia) 16 p.
7. **Eusebio da Silva Ferreira** (Benfica Lisabona) 14 p.
8. **Gianni Rivera** (A. C. Milan) 12 p.
9—10. **Ralph Edström** (Aatvidaberg — P. S. V. Eindhoven) și **Günther Netzer** (Borussia Mönchengladbach — Real Madrid) 11 p.

SELECȚIONERII ȘI PROBLEMELE CAMPIONATULUI MONDIAL 1974

MLADENOV ȘI A PATRA PARTICIPARE CONSECUTIVĂ

Antrenorul Hristo MLADENOV (X) și „recordmenii" săi (de la stînga la dreapta) : STOIANOV, ZAFIROV, DENEV, BONEV și KOLEV.

...Pentru a patra oară consecutiv, națională **Bulgariei** s-a calificat în turneul final al Campionatului mondial ! O calificare detașată, fără înfrîngere, cu numai trei goluri primite în șase meciuri, într-o grupă, în care, în afara **Irlandei de Nord** și **Ciprului**, făcea parte, totuși, și reprezentativa **Portugaliei**. Succes care vine să certifice, tot mai mult, ascensiunea fotbalului din țara vecină și să onoreze cartea de vizită a unui... ziarist, **Hristo Mladenov**, antrenorul națională Bulgariei

Fostul redactor de la **„Naroden Sport"** alcătuise un amănunțit program pentru „asaltul" grupei, și 40 de fotbaliști au participat la rulajul lotului pînă la primul joc, cu Irlanda de Nord, din octombrie 1972 la Sofia. Pînă la urmă, 29 de jucători au participat la „cursa calificării", căutîndu-se însă, continuu, omogenizarea. Pentru **Hristo Mladenov** și secundul său, **Gheorghi Dimitrov** națională a avut porțile deschise. A existat chiar o concurență pe posturi și cel mai în formă a devenit titular. Cinci jucători au fost, totuși, prezenți în toate partidele din preliminarii — **Zafirov, B. Kolev, Bonev, Stoianov** și **Benev** — semn al valorii lor și al necesității unor puncte de sprijin. Dintre toți aceștia, **„Bonev avea să fie dirijorul, iar Denev prima vioară dintr-o orchestră bine pregătită"**, avea să mărturisească, la sfîrșitul ultimei „bătălii", cea cu Cipru de la 18 noiembrie 1973 la Sofia, antrenorul bulgar, fără a omite să sublinieze meritele tuturor, ale ECHIPEI. **Bonev**, dirijorul, avea să fie, de altfel, golgeterul grupei preliminare din care făcea parte și **Eusebio**, căci atacantul bulgar a înscris 7 din cele 13 goluri ale echipei sale, dintre care 3 în partidele cu Portugalia, iar **Denev**, „prima vioară", extrema stîngă a lui **Mladenov**, a înscris și el 3 goluri, contribuind, astfel, considerabil la media bună de 2,16 goluri înscrise pe meci.

Bucuria succesului a trecut repede pentru **Hristo Mladenov**, fire realistă și întreprinzătoare. „Timonierul" națională bulgare a și început „perioada münchenezâ". El e mulțumit de **„definirea tot mai precisă a unui stil propriu echipei"**, e mulțumit de **„ajutorul tuturor antrenorilor de la cluburi"** și, în special, **„de spiritul ofensiv etalat de elevii săi"**. Dar toate acestea trebuie amplificate în timpul ce a mai rămas pînă la primul meci din turneul final, acolo unde **„națională Bulgariei trebuie să practice un fotbal cît mai ofensiv cît mai eficace"**, acolo, unde întreaga mișcare sportivă din țara vecină e convinsă că reprezentanta sa va depăși de astă dată evoluția pur formală din ultimele trei participări consecutive la turneele finale din **Chile, Anglia** și **Mexic**. Și, în primul rînd, jucătorii sînt decișI să aibă o prezență onorabilă la **Weltmeisterschaft, „indiferent care va fi componența grupelor"** (Bonev), **„indiferent dacă voi fi titular la cel de al patrulea turneu final"** (Jecev).

Cel mai preocupat de acest salt este, însă, de pe acum, antrenorul. El nu are probleme speciale în privința lotului. Ceea ce nu înseamnă că nu a avut și nu are de rezolvat atîtea. Pentru început a cerut disputarea a două etape din retur în această iarnă, la 15 și 22 decembrie, ceea, ce s-a și întîmplat, și asta pentru a simplifica programul de pregătire al națională, în primăvară. Pentru că, atunci va fi, firește, perioada cea mai grea. Și **Hristo Mladenov**, fost ziarist sportiv, a și sistematizat pe zile și responsabilități programul din primăvară. După perioada de **„pregătire fundamentală"** din ianuarie, de la **Velingrad, Hristo Mladenov** și elevii săi vor pleca în prima jumătate a lunii februarie într-o țară cu climat cald, probabil în Cipru, pentru antrenamente. Odată cu începerea campionatului republican (care se va relua la 17 februarie și se va încheia la 18 mai) națională Bulgariei va intra și în suita meciurilor internaționale, atît de importante. Jocuri în deplasare cu Cipru, Grecia și Ungaria (în martie), cu Cehoslovacia (în aprilie), dar și acasă, cu Turcia și Albania (în aprilie și mai, în cadrul campionatului balcanic) și cu Anglia, la 29 mai, la Sofia. Și, apoi, la 6 iunie plecarea spre München, acolo unde națională Bulgariei are mari obligații la cea de a patra participare consecutivă la turneul final al Campionatului Mondial.

Mircea M. IONESCU

WM 74

A luat sfîrșit turneul final al zonei Americii de Nord, Centrale și Mării Caraibilor a preliminariilor C. M. Clasată pe primul loc în clasamentul final al turneului organizat la Port au Prince, deci pe teren propriu, **selecționata statului HAITI** devine — prin calificarea sa neașteptată la turneul final al campionatului mondial '74 — una dintre cele mai mari surprize ale preliminariilor celei de a X-a ediții a C. M.

Începînd din anul 1950, în care Cupa Lumii a fost reluată, selecționata Mexicului nu a lipsit niciodată... pînă la turneul final al celei de a X-a ediții. Turneu la care, însă, iată că este obligată să-i cedeze locul echipei reprezentative a statului Haiti, pentru prima oară la o fază finală a campionatului mondial. Iată clasamentul final al turneului de la Port au Prince :

1.	HAITI	5	4	0	1	8—3 8
2.	Trinidad—Tobago	5	3	0	2	11—4 6
3.	Mexic	5	2	2	1	10—5 6
4.	Honduras	5	1	3	1	5—5 5
5.	Guatemala	5	0	3	2	3—5 3
6.	Antilele Ol.	5	0	2	3	4—19 2

★

La Atena, pe stadionul „Karaiskakis", s-a disputat ultimul meci al grupei a VII-a europene, de fapt ultimul dintre toate partidele preliminare ale acestei a X-a ediții, jubiliare, a campionatului mondial. După un joc foarte îndîrjit — în care, după expresia corespondentului agenției vest-germane S.I.D., **„nici Hitchichok n-ar fi putut imagina o acțiune de un dramatism și o intensitate mai mare"...** — selecționata Iugoslaviei a cîștigat cu scorul de 4—2 (2—2) în fața Greciei, reușind astfel să ajungă în clasament echipa Spaniei și să dobîndească dreptul de a susține un meci de baraj în compania elevilor lui **Ladislau Kubala** pentru calificarea la turneul final.

Iată clasamentul final al grupei :

1—2.	SPANIA	4	2	2	0	8— 5 6
1—2.	IUGOSLAVIA	4	2	2	0	7— 4 6
3.	Grecia	4	0	0	4	5—11 0

Urmează să se dispute meciul de baraj, **Iugoslavia—Spania**, la Paris, la o dată ce va fi fixată ulterior.

NUMĂRUL VIITOR AL REVISTEI NOASTRE VA APĂREA JOI 3 IANUARIE, LA ORELE OBIȘNUITE

DIN FOTBALUL INTERNAȚIONAL

● BALUL DE SFÎRȘIT DE AN. Suporterii echipei Malmö F.F. din orașul suedez Malmö, obișnuiesc ca la fiecare sfîrșit de an să organizeze un bal al lor, unde, împreună cu jucătorii, deapănă amintiri din meciurile disputate în cele 12 luni scurse. Balul începe la ora 17 și se termină la 22, se consumă numai băuturi nealcoolice, iar porțiile de mîncare, bogate în calorii și vitamine, sînt însă foarte mici. Cu adevărat un bal al sportivilor.

● ÎNCĂRCĂTURA. La multe echipe, a devenit o obișnuință îngreunarea antrenamentelor. Unele team-uri din R.F. Germania, de pildă, au confecționat pentru jucătorii lor un echipament special, cum sînt: ghete cu un strat de plumb de aproape o jumătate de kilogram, montat sub talpă, tricouri și chiloți cu multe buzunărașe umplute cu pungi pline de nisip, o mîngе de dimensiuni mici, ca de handbal, dar cu greutatea de aproape un kilogram..

● CONTESTAȚIE. La Viena s-a disputat un meci în cadrul campionatului districtual între echipele F.C. Steyer și Rond. Scor final 9—1; echipa Rond n-a înscris nici un gol, punctul său fiind de fapt un autogol, marcat de un fundaș de la Steyer. Echipa învinsă a contestat însă partida, cerînd rejucarea pe motiv că arbitrajul a influențat rezultatul..

● JUNIORII LUI FEYENOORD. În formația de juniori a cunoscutei echipe olandeze Feyenoord din Rotterdam pot activa numai acei copii care știu să jongleze balonul ca niște maeștri, au, firește, aptitudini fizice pentru acest sport, o comportare ireproșabilă la casa părintească și note bune la învățătură, sau sînt corecți și conștincioși la locul lor de muncă. De controlarea acestor preocupări extra fotbalistice se ocupă două persoane desemnate de conducerea clubului.

● VATICANUL ȘI FOTBALUL. Fotbalul cucerește noi și noi adepți. Nu de mult, acest sport a găsit înțelegere și la Vatican, unde pentru prima dată în istoria sa s-a organizat un campionat la care participă șapte echipe. În frunte se află formația cotidianului acestui stat, „L'Osservatore Romano", urmat de echipa muzeelor și de aceea a gărzii. Jucători sînt însă nu numai laicii, ci și preoții.

● LA NUMAI PLUS 2 GRADE. Tremurînd de frig au coborît din avion, pe aeroportul din Köln, componenții reprezentativei naționale a Republicii Mali. Ei plecaseră din Bamako, pe Niger, cînd mercurul înregistra 35 de grade la umbră, și au ajuns în R.F. Germania la numai +2 grade. Fotbaliștii din Africa se temeau îngroziți la gîndul că vor trebui să facă cunoștință, pentru prima dată în viața lor, cu zăpada !

CAMPIONATE NAȚIONALE

ITALIA

Cagliari — Juventus 2—1, Cesena — Sampdoria 2—1, Genova — Bologna 1—1, Inter — Lanerossi Vicenza 2—0, Napoli — Milan 1—2, Roma — Fiorentină 0—0, Torino — Foggia 0—0, Verona — Lazio 0—1.

1.	LAZIO	10	11: 5 15
2.	Juventus	10	19:11 13
3.	Fiorentina	10	8: 5 13
4.	Napoli	10	11: 7 13
5.	Inter	10	17:12 12
6.	Milan	10	16:14 12
7.	Foggia	10	9:10 12
8.	Bologna	10	13: 7 11
9.	Cesena	10	8: 8 9
10.	Torino	10	7: 8 9
11.	Cagliari	10	8:10 9
12.	Roma	10	7:10 7
13.	Genova	10	6:[illegible] 7
14.	Sampdoria	10	[illegible] 9 5
15.	Verona	10	8:16 5
16.	Lanerossi	10	5:17 4

BELGIA

Beveren Waas — F. C. Bruges 0—0, Cercle Bruges — St. Trond 3—0, Berchem — S. K. Lierse 3—3, Anvers — Diest 2—2, F .C. Malines — Anderlecht 0—0, Standard Liege — Waregem 2—2, Racing White Molenbeek — F.C. Liege 1—0, Beerschot — Beringen 4—1.

1.	ANDERLECHT	13	32:12 20
2.	R.W.D. Molenbeek	13	19: 7 18
3.	Waregem	13	21:20 17
4.	Beveren Waas	13	15: 9 16
5.	F. C. Malines	13	15:10 16
6.	Standard	13	17:13 16
7.	F. C. Bruges	13	22:12 14
8.	Anvers	13	15:13 14
9.	C. S. Bruges	13	23:20 13
10.	F. C. Liege	13	19:18 12
11.	Lierse	13	17:22 11
12.	Diest	13	18:22 9
13.	Beerschot	13	13:23 9
14.	St. Trond	13	9:19 8
15.	Berchem	13	13:27 8
16.	Beringen	13	8:29 7

ANGLIA

Arsenal — Everton 1—0, Coventry — Leicester 1—2, Derby — Tottenham Hotspur 2—0, Ipswich — Birmingham 3—0, Leeds United — Norwich 1—0, Liverpool — Manchester United 2—0, Manchester City — Burnley 2—0, Queen's Park Rangers — Newcastle 3—2, Sheffield United — Southampton 4—2, West Ham — Stoke City 0—2, Wolverhampton — Chelsea 2—0.

1.	LEEDS UNITED	21	40:11 35
2.	Liverpool	21	37:16 29
3.	Burnley	20	27:19 26
4.	Derby	21	24:20 24
5.	Leicester	21	26:22 23
6.	Q. P. Rangers	21	33:28 23
7.	Everton	21	23:20 23
8.	Ipswich	20	32:30 23
9.	Southampton	21	28:29 23
10.	Newcastle	20	30:24 22
11.	Arsenal	22	25:28 22
12.	Coventry	22	24:27 22
13.	Sheffield Utd.	20	27:[illegible] 20
14.	Manchester City	20	[illegible]:22 20
15.	Chelsea	20	32:28 18
16.	Wolverhampton	21	25:32 17
17.	Tottenham	21	21:32 17
18.	Stoke	20	27:26 16
19.	Manche[illegible] Utd.	20	17:25 14
20.	Bir[illegible]gham	20	21:3[illegible] 13
21.	[illegible]rwich	20	13:28 12
22.	West Ham	21	18:35 11

SPANIA

Malaga — Oviedo 1—0, C. F. Barcelona — Atletico Madrid 2—1, Zaragoza — Valencia 2—1, Atletico Bilbao — Las Palmas 2—1, Elche — Murcia 1—0, Granada — Santander 2—0, Castellon — Celta Vigo 1—1, Real Madrid — Espanol Barcelona 2—1.

1.	C.F. BARCELONA	15	31:12 20
2.	Atl. Bilbao	15	17:14 19
3.	Zaragoza	14	22:19 18
4.	Malaga	15	14:12 17
5.	Real Madrid	15	21:12 16
6.	Valencia	15	20:16 16
7.	Elche	15	12:14 15
8.	Real Sociedad	14	15:18 15
9.	Granada	15	13:16 15
10.	Atl. Madrid	14	23:15 14
11.	Espanol	15	14:16 14
12.	Las Palmas	15	14:17 14
13.	Murcia	15	15:20 14
14.	Celta Vigo	15	19:20 13
15.	Santander	15	14:19 13
16.	Gijon	14	18:21 12
17.	Castellon	15	12:19 11
18.	Oviedo	15	15:26 10

PORTUGALIA

Beira Mar — Academica 1—1, Olhanense — Sporting Lisabona 1—3, Barreirense — Benfica Lisabona 0—0, Vitoria Setubal — Vitoria Guimaraes 1—1, F.C. Porto — Boavista 2—0, Leixoes — Montijo 4—1, Belenenses — C.U.F. Barreira 2—1, Oriental — Farense 1—0.

1.	SPORTING LISABONA	14	46: 9 23
2.	Setubal	14	34:10 22
3.	Benfica	14	19: 7 21
4.	Porto	14	27:10 20
5.	Belenenses	14	28:19 17
6.	CUF Barreira	14	22:18 16
7.	Guimaraes	14	13:12 15
8.	Farense	14	13:15 14
9.	Oriental	14	14:27 13
10.	Boavista	14	17:25 11
11.	Leixoes	14	17:23 9
12.	Barreirense	14	6:12 9
13.	Olhanense	14	14:37 9
14.	Beira Mar	14	18:32 8
15.	Academica	14	11:25 8
16.	Montijo	14	12:31 8

ALBANIA

Dinamo — Nastetari 2—0, Flamurtari — Besa 0—0, Beshlidia — Labinoti 2—0, Luftetari — Vlaznia 2—3, Traktori — Skendia 1—1, Lokomotiva — Skenderbeu 0—1, 17 Nendori — Partizan 1—1.

1.	VLAZNIA	11	19: 8 19
2.	Partizan	11	20: 6 18
3.	Dinamo	11	12: 6 14
4.	Skendia	11	10: 6 13
5.	Besa	11	8: 7 12
6.	Flamurtari	10	10: 9 10
7.	Traktori	11	8:13 10
8.	Nastetari	11	7:13 9
9.	Luftetari	10	5: 7 8
10.	Beshlidia	11	6:11 8
11.	Labinoti	10	9:12 7
12.	„17 Nendori"	10	5: 9 7
13.	Skenderbeu	9	5:10 6
14.	Lokomotiva	11	16:14 5

Redacția și administrația : str. Vasile Conta nr. 16, București. Tiparul : I. P. Informația, str. Brezoianu nr. 23—25, București.